سال سی‌وچهارم- شماره ۱۰۲۱۳ | شنبه سی‌ویکم اردیبهشت‌ماه ۱۳۳۹ | تکشماره ۳ ریال

اطلاعات

قرارداد صلح جداگانه‌ای با آلمان شرقی

تاتشکیل کنفرانس جدیدی از سران دول منعقد نخواهدشد

خرشچف در برلن اعلام کرد

پرزیدنت آیزنهاوراظهار داشت: اختلاف بین شوروی‌وآمریکا دربعضی موارد باندازه‌ای زیاداست‌که باید مدتی وقت صرف حل‌آن‌کرد. مامایلیم مسائل خلع سلاح، برلن،آلمان‌وکنترل آزمایشها را باشوروی حل‌کنیم

۲۰ صفحه

★ **غرب کاملا وحدت‌خودرادربرابر خشونت‌خروشچف حفظ کرده است. هنگام ورود آیزنهاور بواشنگتن مردم فریاد میزدند: «آفرین بر رئیس جمهوری ـ آیك خوش‌آمدی» ورهبر حزب دمکرات آمریکا گفت: روش خروشچف توهین‌آمیزترین عملی بوده‌است که درتاریخ نسبت بیك رئیس جمهور آمریکا شده‌است**

★ خروشچف گفت: مابسوی صلح درحرکت هستیم وفکر همزیستی پیروز خواهدشد. تعویق‌کنفرانس برای این نیست که ماباجانشین آیزنهاور مذاکره کنیم زیرا سیاست رئیس جمهوری آینده آمریکا روشن نیست

★ **پرزیدنت آیزنهاور اظهار داشت: روسها در حال حاضر مایل بمذاکره نبودند واگر واقعه هواپیما نیز پیش نمی‌آمد مسئله دیگری را بهانه میکردند**

★ هرتر گفت: هواپیماهای اکتشافی مدت چهارسال برفراز شوروی پرواز کرده و اطلاعات گرانبهائی بدست آورده‌اند. قوای مسلح آمریکا قادراست درچند دقیقه بحمله متقابل انتقامی دست بزند و مهاجم را از روی زمین نابود سازد

★ **خروشچف اظهار داشت: باید منتظر گذشت زمان بود وحوصله بخرج داد. اگر دول غربی در مورد حل برلن وپیمان صلح باآلمان قدم پیش نگذارند ، مدت زیادی صبر نخواهیم کرد . نخست‌وزیر روسیه ضمن حمله به آلمان غربی‌گفت : نام «ویلی براندت» شهردار برلن بمعنی حریق است وباید مواظب حریق بود**

شرح درصفحه ۳ و ٤ وآخر

در این عکس خروشچف و مالینفسکی وزیر دفاع شوروی‌هنگامیکه میخواهند از فرودگاه اورلی در پاریس بسوی آلمان شرقی حرکت‌کنند دیده میشوند . در تمام مدتی که خروشچف در فرانسه بود مارشال مالینفسکی نماینده نیرو های‌مسلح شوروی ، مانند سایه دنبال اوبود .

جریان روز

شهرستانها جلو می‌آیند | **آرامش دربرلن وسخنان خروشچف**

سرمقاله وتفسیرجهان را درصفحه دوم مطالعه فرمائید

مکالمه تلفنی شاهنشاه با علیا حضرت ملکه فرح

شاهنشاه ازمهمترین مراکز صنعتی‌اتریش وزادگاه موزار دیدن فرمودند

رئیس جمهوری اتریش ریاست افتخاری «کمیته سیروس» را دراتریش بعهده خواهدگرفت

- **امشب شاهنشاه بشهر وین باز خواهند گشت و برنامه پذیرائی رسمی از اعلیحضرت پایان میابد**
- اعلیحضرت ،همایونی روز سه‌شنبه در راه بازگشت بایران از وین عازم ژنو خواهند شد

شاهنشاه مسافرت سه‌روزه خودرا در ایالات اتریش آغاز فرمودند . اعلیحضرت همایونی مهمترین مراکز صنعتی اتریش را موردبازدید قرار دادند .

مسافرت سه روزه

نماینده اعزامی اطلاعات بوین در گزارش تلگرافی خود اطلاع میدهد که‌از روز پنجشنبه مسافرت‌شاهنشاه در ایالات اتریش آغاز گردید ،این مسافرت سه روز طول خواهدکشید و طی آن اعلیحضرت همایونی به

بقیه در صفحه هفدهم

شهردار وین(سمت راست) یك مجسمه اسب سفید مربوط بمدرسه سوارکاری وین را بحضور شاهنشاه تقدیم میکند

فتوای آیت الله حکیم علیه فعالیت های کمونیستهادرعراق

عده زیادی ازمردم پس‌ازانتشار این‌فتوا، برای تبریك برهبر شیعیان عراق ونشاندادن وحدت خود بسوی نجف حرکت میکنند

بغداد ـ ۲۰ مه ـ خبرگزاری فرانسه ـ حضر ت‌آیت‌الله حکیم رهبر روحانی شیعیان عراق امروز طی پیامی کلیه پیروان خو درا از کمونیسم بر حذر داشت .

پیام حضرت آیت‌الله حکیم ازاین نظر که سمت تولیت اماکن مقدسه نجف و کربلا را در جنوب عراق بعهده داشته و دارای نفوذ فوق‌العاده زیادی هستند در میان مردم این کشور انعکاس زیادی پیدا کرده است .

این نخستین بار است که رهبر روحانی شیعیان پس از آغاز فعالیت های‌کمونیستهاو اغتشاشات خونینی که سال گذشته در عراق روی داد سکوت خود را شکسته است .

پیام حضرت آیت الله در محافل دولتی بغداد که از چند ماه پیش میخواهد فعالیت عناصر کمونیست را بدون آنکه با آنها بکلی قطع رابطه کند محدود سازد با احتیاط تلقی شده است .

پس از انتشار این پیام هیئت‌های متعددی از تمام شهر های عراق برای‌عرض‌تبریك به‌حضرت‌آیت‌الله و ابراز همبستگی شیعیان رهسپار نجف اشرف میشوند .

حادثه جدید هوائی

یك‌هواپیمای امریکائی در آلمان شرقی سرنگون شد

سرنشینان هواپیما سالم هستندوپلیس‌کمونیستها آنهارا بازداشت کرده‌است

هواپیمای آمریکائی ازنوع کندرو وغیرمسلح بوده‌وهنوز معلوم‌نیست‌کمونیستهاآنراسرنگون‌ساخته‌اندویا حادثه‌ای برای آن پیش آمده است ممکن است در مورد این هواپیما تبلیغات دامنه‌داری آغاز شود وبحران شرق وغرب تشدید گردد

ایزنهاور گفت مانمیتوانیم مطمئن باشیم‌که‌واقعه‌ناگواری روی نداده باشد

شرح درصفحه ۳

علیاحضرت ملکه نمایشگاه آثارلیلی نمازی را افتتاح‌کردند

علیاحضرت ملکه فرح پهلوی سبك‌کار بانو «لیلی‌نمازی» را مشاهده میفرمایند. بانوصفیه فیروزوچندتن ازخانمهای عضو شورای زنان درعکس دیده میشوند

ساعت پنج‌بعداز ظهر روزپنجشنبه علیاحضرت ملکه‌فرح‌پهلوی‌نمایشگاه نقاشی چینی آثار بانو «لیلی نمازی» را افتتاح کردند . این نمایشگاه

بقیه در صفحه هفدهم

درپایان مسافرت یازده روزه درخراسان

امشب هیئت وزیران وارد تهران میشود

مصوبات دولت برای استان نهم منتشر شد

طبق آخرین گزارش تلفنی خبرنگار ما ، آقای نخست وزیر واعضاء دولت امروز پس از بازدید رگرگان وارد بندر شاه شدند .

قطار حامل هیئت‌وزیران درساعت دمو بیست وپنج دقیقه از بندرشاه رهسپار تهران شد .

هیئت وزیران ناهاررا امروز در قطار صرف کرده و قرار است‌مقارن ساعت هفت بعداز ظهر وارد تهران شوند .

مصوبات هیئت وزیران راجع به استان نهم در صفحه ۱۱ امروزدرج شده است .

ساعت پنج و نیم بعد از ظهرروز پنجشنبه آقای نخست وزیر وهیئت دولت با اتومبیل از قوچان وارد شیروان شدند . در بخشداری روحانیون و روسای سازمانهای‌اداری و نمایندگان مردم درگز که به قوچان آمده بودند باآقای نخست وزیر ملاقات نموده و نیاز مندیهای خود

بقیه در صفحه هفدهم

قانون مسئولیت مدنی

هرکس عمدا یاسهوا خسارتی بدیگران وارد آورد مسئول جبران آنست

درصفحه ۸

کولر برقی‌هم درایران ساخته شد

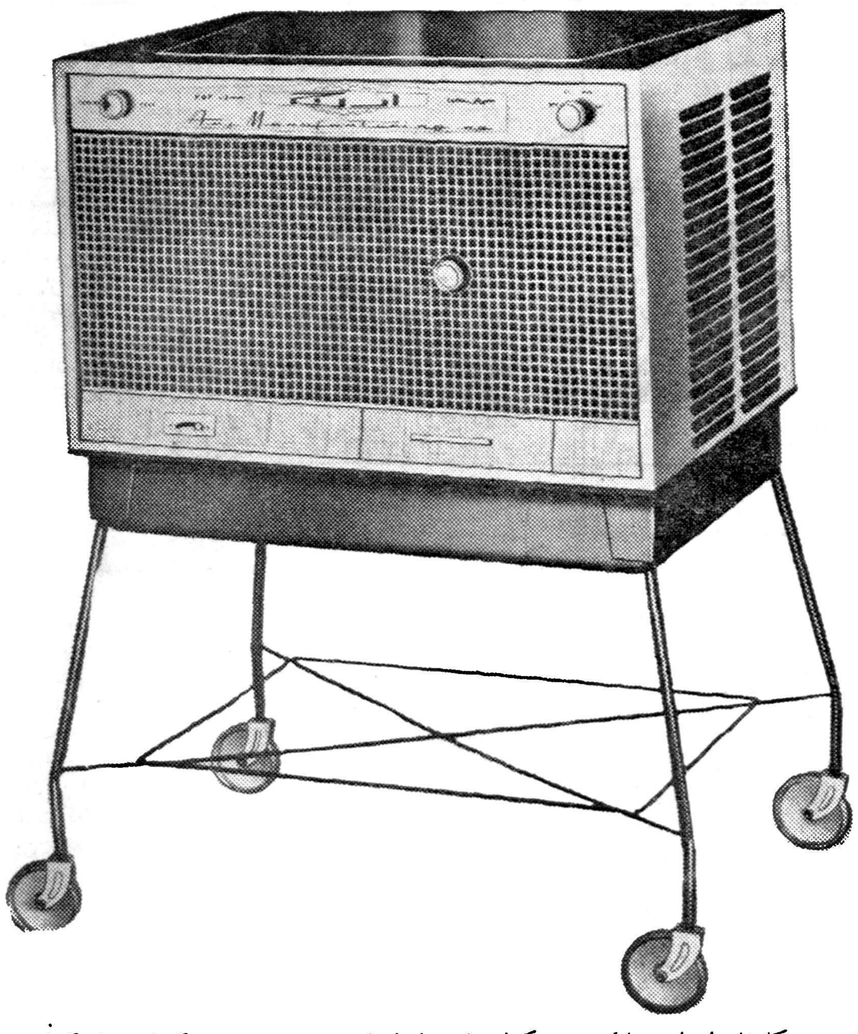

کارخانه ارج‌امروز اولین نمونه کولر ساخت ایران‌رادر معرض‌تماشای‌خبرنگاران جرایدگذاشت این کولر بابعاد ۶۰×۴۲×۴۷ سانتی مترساخته شده باطریقه تبخیری کار می کند و مصرف روزانه آن نه ریال درهر بیست‌و چهار ساعت است.

بطوری که پیش بینی می شود کولر ارج بمناسبت مزایای فنی بسیار عالی وارزانی قیمت فوق‌العاده و مصرف برق ناچیز آن مورد استقبال مصرف کنندگان داخلی قرار خواهد گرفت وکار خانه ارج برای آنکه بتواند بازار بزرك کولر و پنکه رادرسراسر ایران اشغال کند با فعالیت شدیدی مشغول تهیه تعداد زیادی از این کولر ها است وباداشتن ماشین آلات مفصلی که باین منظور تهیه شده می تواند مصرف سالیانه تمام ایران را تامین کند . آ ـ ۷۵۲۰

بقیه در صفحه نوزدهم

کپیه اسناد

در ۲ دقیقه فتوپرسیولیس لاله‌زارنو چهارراه کنت ۳۷٤

فروش فوق‌العاده

مغازه مهاجری شروع شد

از کلیه مشتریان محترم دعوت میشود برای ملاحظه انواع پارچه های نخی و ابریشمی فروش فوق العاده مغازه مهاجری که از فردا شروع خواهد شد دیدن نمایند . لاله زار کوچه مهران مغازه مهاجری .

آ ـ ۷۷۳٤ آگهی مودت

از تهران: وآبادان: واصفهان:

٦١ هواپیما بسوی کعبه رفتند

پیرمردی راکه باحال نزارمیخواست بزیارت‌کعبه برود ازجلو پله‌های‌هواپیما بازگرداندند پیرمرد گفت: میخواستم بسعادت مرك درخانه خدا برسم...

تا شب گذشته ٦١ پرواز از تهران ـ آبادان ـ اصفهان به بندر جده انجام گرفته و ٤۲۹۲ نفر از زائرین بیت اله الحرام بعربستان سعودی عزیمت نموده‌اند .

چهارمین گروه امروز آقای دکتر طرفه سرپرست کاروان پزشکی حج گفت تا ظهر امروز چهار دسته پزشکی به جده اعزام شده است دو دسته هم اکنون در جده ودو گروه دیگر در شهر

بقیه در صفحه هفدهم

درمسابقات فوتبال‌کاپ مطلای لار

اهواز یکصد وپنجاه هزار ریال بلیط فروخت

تیم قم روزجمعه ششم خرداد باتیم اراك مسابقه خواهد داد

شرح درصفحه ۱۷

واگذار میشود

دوباب آپارتمان ۹مغازه داخل پاساژنزدیك میدان شهناز برای تاسیسات‌بانکی ـتجارتی‌ـمطب‌ـ فروشگاه ـکافه‌رستوران‌ـ یك جایا جداگانه واگذار میشود به تلفن ۳۳۸۲۲مراجعه فرمائید.

آ ـ ٦۰۰۱ ۱ـ۲

دعوت ازاعضای حزب ملیون

ساعت ۷ بعد از ظهر روز یك شنبه اول‌خرداد ماه ۱۳۳۹ آقای ابوالحسن عمیدی نوری عضو موسس حزب ملیون و نماینده مجلس شورای ملی تحت عنوان «زندگی در اجتماع» سخن می رانند .

از عموم بانوان و آقایان عضو حزب ملیون خواهشمند است در وقت مقرر بمحل حزب تشریف فرما شوند .

آ ـ ۷٤٦٦ ازطرف دبیرکل حزب ملیون ـ دکتر ا. امی

جریان روز

شهرستانها جلو می‌آیند

هر قدمی بمنظور رفاه و آسایش مردم برداشته شود مورد تائید وپشتیبانی ما است .

ما می‌خواهیم تمام مردم در هرگوشهٔ این کشور امنیت وآسایش وراحتی داشته باشند ، از تعدی و تجاوز مصون و محفوظ شوند.چرخهای مملکت بر اساس صحت و سلامت گردش کند و اگر پیچ و مهره‌ای تق ولق شد و از آن زیانی عاید جامعه گردید ، مهندسین و نظارت کنندگان دستگاه که همان هیئت دولت هستند بلافاصله آنرا سرکشی وبررسی نمایند ،پیچ و مهرهٔ خراب وفاسد رادور بیاندازند و دستگاه ها را بنفع جامعه بگردش در آورند و نگذارند کمترین تخطی و تجاوزی نسبت بحقوق عمومی صورت گیرد .

بازرسی و گردش های نخست‌وزیر ووزیران در شهرستانها که امروز پایان یافت باین منظور کمك موثرمیکند و ایکاش این نظارت و رسیدگی بحال وروزگار مردم شهرستانهاازخیلی پیش صورت میگرفت، یعنی پیش ازآن زمانی که فاصله وشکاف میان تهران و شهرستانها پیدا شود ، پیش از آنکه کار ها در مرکز تمرکز می‌یافت و حکومت فقط محیط تهران را زیر نظر داشت و هرچه از هر جا عایدش میشد در تهران خرج میکرد ، یعنی دسترنج خراسانی و بلوچستانی و بندرعباسی بتهران می‌آمد وبصورت حقوق و مستمری میان جماعتی پخش میگردید وپایتخت سر و صورت ظاهر امروز را پیدا نمود و در نتیجه زرق‌وبرق تهران چشم شهرستانیها را خیره ساخت و دسته دسته بسوی مرکز کوچ کردند وبیشتر شهرها از عناصر فعال‌ومولد ثروت خالی شد.

نظارت وسرکشی دولت از شهرستانها تا پیش از طلوع‌سلطنت پهلوی مفهومی نداشت ، اگر دولت مرکزی می‌توانست تهران وحدود اطراف پایتخت را تاشعاع چند کیلومتر حفظ و حراست کندوازدزدی وسرقت و قتل وغارت جلوگیری نماید دولت‌مقتدری بشمارمیرفت .

قلمرو حکومت مرکزی و قدرت دولت محدود بنگاهداری پایتخت بود واز ایالات وولایات براطلاع می‌ماند و بیشتر نقاط کشور زیر نفوذ قلدر های محلی بود و فقط بعضی نقاط بود که باج‌و خراجی‌میدادند ودر تهران فرو میرفت .

اعلیحضرت رضاشاه فقید این بساط را برچید واو کسی بود که نقاط دور افتاده و متروك و حتی نیمه مجزای ایران را به میهن بازگردانید و سفر هائی بمنظور سرکشی ورسیدگی بحال مردم آغاز کردوکم‌کم توجه‌بشهرستانها معطوف‌گردید،اماهمینکه مردم‌شهرستانها باتهران رابطه پیدا کردند و تفاوت میان خود و پایتخت را دیدند بسوی تهران سرازیر شدند ،تا جائی که امروز دو ثلث ساکنین پایتخت را مردمانی تشکیل میدهند که در بیست سی سال اخیر دیار خود را ترك کرده شیفته زرق‌و برق ظاهری پایتخت و مزایای دیگر آن از لحاظ تمرکز کار ها درتهران شدند .

برنامه عالی و هدف مقدسی که اعلیحضرت فقید تعقیب مینمود چنین بود که در بدو امر امنیت وآرامش را در همه جا مستقر میساخت وسپس باصلاحات اساسی دست میزد و برای دیدن نتایج اقدامات خود تمام نقاط کشور را زیر پا میگذاشت وسرکشی میکرد ، این برنامه پس از رفتن او موقتا متروك ماند چون کشور در اشغال قوای بیگانه درآمد وتا مدتها دچار هرج و مرج گردید و در واقع هفت هشت سال بیشتر نیست که‌باردیگر فعالیت‌وجنبش اصلاحی‌تجدیدشده وخوشبختانه باسرعت‌وموفقیت‌پیش میرود .

دیدار هائی که شخص اعلیحضرت و هیئت دولت ازشهرستان ها می‌نمایند و بخصوص مسافرت های دسته جمعی دولت که چند سال است تعقیب میشود و شخص شاه حامی وپشتیبان اجرای آن می‌باشند اثرات خوبی بر جای گذاشته،توجه خاصی بشهرستانها معطوف‌گردیده ودر نتیجه جنب و جوشی همه جا در حدود امکان وبه نسبت عقب ماندگی هرجابوجود آمده است واصلاحات اقتصادی و اجتماعی کم‌کم در گوشه و کنار مملکت نفوذ ورسوخ میکند و همهٔ مردم‌ازقدرت حکومت مرکزی بهره‌مند میشوندوبه‌آینده‌خودامیدوارمیگردند .

دیداری که هیئت دولت از خراسان نمود طبق گزارشهائی‌که از نمایندگان مادر شهرستانها میرسد در روحیه مردم فوق‌العاده موثر بود، هرجاعیب و نقصی در دستگاه های دولت مشاهده میشد برفع آن اقدام نموده‌اند و هر جا مامور متجاوزوخاطی وجود داشته که عدم‌رضایت مردم را فراهم می‌نموده تغییر داده شده است ، رویهمرفته هیئت دولت رنج‌وزحمت سفر را بر خود هموار کرده و در طول این مدت هزاران کیلومتر طی طریق نموده وبا صد ها هزار مردم تماس حاصل نموده‌و از نزدیك بشکایات ودرد دل های آنان رسیدگی کرده‌اند وچه بسا توقع و تقاضای مردم از همین دیدار ها بدون کمترین خرج بر آورده شده است .

طبق گزارشی که از سفر هیئت دولت در همین شماره باطلاع خوانندگان عزیز میرسد هر یك از وزیران از نزدیك نیازمندیهای مردم را روی کاغذ آورده و در برنامه کار آینده خود قرار داده‌اند و هرگونه اصلاحی را در امور جاری وزندگی مردم وجههٔ نظر خویش ساخته‌اند که انجام این برنامه هابدون‌شك باعث‌آبادی وترقی شهرها ورفع نقائص زندگی مردم خواهد شد .

ما همین را از دولت خود می‌خواهیم و آرزوی ما همین‌است‌که رفاه‌وآسایش‌ساکنین شهرستانهای‌کشور تامین گردد و ترقی وپیشرفت همه‌جا موردتوجه قرار گیرد .

آرامش دربرلن

شکست کنفرانس عالی سران و تحولاتی که بدنبال آن در مناسبات بین شرق و غرب پدید آمد و مخصوصا مسافرت خروشچف به برلن شرقی بار دیگر توجه محافل سیاسی جهان را به مسئله برلن معطوف کرده است .

پس‌از شکست کنفرانس سران هنگامی که خروشچف در پاریس اعلام کرد که خیال دارد در راه بازگشت بمسکو از برلن دیدن کند بعضی ها دورنمای وخیمی از وضع آینده جهان ترسیم کرده و اظهار عقیده نمودند که نخست وزیر شوروی در این سفر پیمان صلح جداگانه ای با آلمان شرقی امضاء خواهد کرد . ولی بطوری که دیدیم خروشچف نه تنها قرار دادی با آلمان امضاء نکرد بلکه رسما اعلام داشت که بیش از تشکیل کنفرانس دیگری از سران چهار دولت بزرك در وضع کنونی برلن تغییری نخواهدداد.

بنابراین ترس آنهائی که خیال می کردند به زودی تصادم شدیدی بین شرق‌و غرب در برلن روی خواهد داد کاملا بیموردبود.

نخست وزیر شوروی همچنان امیدوار است که در آینده راه حلی برای مسئله برلن پیدا شود و بهمین جهت پیشنهاد کرده است که ٦یا ۸ماه دیگر کنفرانس دیگری از سران دول بزرك برای رسیدگی باین مسئله تشکیل شود . اصولا می توان گفت یکی از عواملی که نخست وزیر شوروی را وادار کرد کنفرانس عالی را بی هم بزند این بود که درحال حاضر هیچگونه امیدی به نتیجه مذاکرات در باره مسئله برلن نداشت نخست وزیر شوروی پس از ملاقات خودبا ژنرال دوگل دریافت که‌در کنفرانس عالی نمی تواند کوچکترین امتیازی از دولتهای غربی بگیرد ، خروشچف به خوبی میدانست که‌اگراز کنفرانس عالی دست خالی بمسکو بازگردد‌زبان منتقدین مخصوصا چین کمونیست و شاید آلمان شرقی برای انتقاد از سیاست وی در برابر غرب باز خواهد شد بطوری که میدانیم‌رژیم پکن‌ازروش خروشچف نسبت‌به‌غرب دل‌خوشی نداشت. دولت آلمان شرقی نیز ظاهرا در این باره با چین کمونیست‌همعقیده بود وهر گاه نخست وزیر شوروی در برابر حادثه اول ماه مه عکس العمل شدیدی نشان نمی داد ممکن‌بود موقعیت اودر بین کشور های کمونیست تضعیف شود اما این حادثه بهانه خوبی بدست خروشچف داد تا مسئله برلن را برای مدت دیگری به تعویق اندازد. درهر حال اکنون این نکته مسلم شده است که در ماههای آینده هیچگونه حادثه غیر مترقبه ای آرامش برلن را برهم نخواهد زد سخنان رئیس جمهوری امریکا و نخست وزیر شوروی نشان داد که هردو بلوك نسبت به آینده امیدوار هستند .

اکنون محیط سیاست بین المللی پس از گذشت طوفان روز های اخیر رو به آرامش می رود . بعید نیست که‌در آینده نزدیکی بین شرق‌و غرب در باره تشکیل کنفرانس دیگری از سران دو بلوك توافق شود

قدر پزشك پاکدل را بدانید

پسر ده ساله بنده که در شرف هلاك بود ببرکت صحت تشخیص و مجاهدت آقای دکتر سهراب غفاری طبیب حاذق بزرگوار نجات‌یافت. اینك بر خود فرض میداند که از حسن اهتمام و کرم اخلاق این پزشك دانشمند آزموده سپاسگزاری کند .

آ_۶۷۵۱ سید اصغر عدیلی

تهران یونان ٤٥٠
تهران پاریس ۷۵۰ تومان

دیداری از کشور های معظم اروپا بوسیله اتوبوسهای لوکس‌شرکت توریست بین الملل در مدت ٤٥ روز فقط با ۱۵۰۰ تومان .

برای تهیه بلیط به نماینده انحصاری شرکت ا.اچ فولر تخت جمشید چهارراه روز ولت تلفن ٦٦٢٤٧ یا خود موسسه ۱۰۸سعدی شمالی اول‌خیابان مطبوعی رجوع‌فرمائید (۱) آ_۷٦٦۲

اجاره داده میشود

درساختمان مجللی‌که برای‌هتل‌لوکس بناشده چهارراه تخت جمشید وایرانشهر چند محل برای مشاغل زیر مهیا میباشد.

۱_ رستوران ۲_ کافه تریا ۳_ سلمانی مردانه ٤_ سلمانی زنانه ٥_ داروخانه ٦_ کتاب وروزنامه فروشی ۷_ لوکس فروشی.

ضمنا یك محل بزرك هم مخصوص بنگاه مسافربری تعبیه گردیده است. طالبین ازساعت ۷ تا ۹ صبح به تلفن شماره ٤٦٥٠۳ وبقیه اوقات بخودمحل مراجعه فرمایند.

آ_٦۲٦۳ ۱_٤

اداره محترم روزنامه اطلاعات

آقای حاجی باقر ناصری بعلت بیماری ممتدی که داشته بدرود حیات گفته است ودر گذشت وی ارتباطی با خرابی کوره ها نداشته‌است

آ_۷٦٥۸ رئیس صنف فخار عباس گورنك

باکمال تاسف فوت **آقای دکتر جمال افشار سناتور سابق و استاد دانشگاه تهران** را باطلاع عموم میرساند . مجلس ترحیم ازساعت ۳ تا ٥ بعدازظهر روز یکشنبه اول خردادماه ۱۳۳۹ در مسجد مجد منعقد است.

رئیس مجلس سنا_ سید محسن صدر

دانشگاه تهران بانهایت تاسف درگذشت شادروان **دکترجمال افشار استاد دانشکده فنی** را باطلاع عموم می‌رساند. مجلس ختم آن مرحوم ازساعت ۳ الی ٥ بعدازظهر روز یکشنبه اول خردادماه ۱۳۳۹ در مسجد مجد برپاخواهد بود.

رئیس دانشگاه تهران _ دکتر فرهاد

بدینوسیله فوت شادروان **دکترجمال افشار** استاد دانشگاه وسناتور سابق را باطلاع عموم میرساند. مجلس ختم آن مرحوم روزیکشنبه اول خردادماه ۱۳۳۹ از ساعت۳ تا ٥ بعداز ظهر در مسجد مجد بر قرار است .

ختم زنانه بعدازظهر همان روز در منزل آن‌فقید واقع در خیابان فردوسی کوچه طبس شماره ۱۷ منعقد می باشد

خانواده‌های افشار_ افشار قاسملو_بهرامی_رضوی_ صفای اصفهانی_ مستشاری_ سیف افشار_ آجودانیان _ ضرغامی‌افشار_ برزگر_ دکتر مجتهدی _ دکتر ریاضی _ گونیلی_ دکتر فریدون افشار_ صدقی_ صاحب قلم_ شریعتمداری جلالی_ شه مهری_ صدری افشار _ وزیری_ طباطبائی_ اقبالی_ مجیدی افشار _ عیاری_ باقر نژاد _ میرزاخانی _ صدری_ آقاخانی_ عباس آذری_ انتظاری _ شفیعی _ غفاری_ طالبی.

آ_٦۷٥٥

بخاندان محترم آنمرحوم بویژه بازماندگان مصیبت وارده را تسلیت میدهیم.

خانواده های نامی _ پژوهی _محبوب _توکلی _داداش‌زاده مقیم _اخوان _سقطچی _موسوی _حافظزاده بانهایت‌تاثر فوت بانو **امهانی پژوهی** را باطلاع خویشاوندان و دوستان میرساند مجلس ختم مردانه از ساعت ۹تا ۱۱ صبح روز یکشنبه اول خرداد ۱۳۳۹ در مسجد قائم واقع در دروازه دولت و ختم زنانه در خیابان بهار اول کوچه طباء درب شماره ۲ منزل آقای عبدالعلی محبوب منعقد می باشد .

ابراهیم نعمت‌زاده نامی _محمد حسین پژوهی _دکتر نادر نامی _ عبدالعلی محبوب _داود توکلی _حاجی اسماعیل داداش زاده _علی مقیم _عبدالرحیم اخوان _مهندس احمد سقط چی _بیوك موسوی _محمد باقر حافظ زاده

بعموم بازماندگان آنمرحومه مصیبت وارده راتسلیت‌میدهیم

از سروران عظام که در مصیبت فوت فرزندم محمود غفاری حضورا یاتلگرافی اظهار عنایت فرمودند سپاسگذارم چنانچه در اثر تالمات‌روحی درشرفیابی و عرض تشکر تاخیر شود امید عفو دارم .

آ_٦۷٦۹ حسین غفاری

تشکر واعتذار

بدینوسیله از دوستان محترم و اقوام گرامی که در مجلس ختم زنانه و هفته همسر اینجانب مرحوم حاجی محمد ابریشم کار ابراز لطف فرموده و موجب تسکین آلام روحی بنده را فراهم فرموده اظهار امتنان و سپاسگذاری را دارم .

آ_٦۷۳۹ قدسیه ابریشم کار

تشکر و اعتذار

بدینوسیله با کمال احترام و قدردانی از ذوات گرامی ودوستان و اقوام‌و خویشاوندان مهربان که در تشییع جنازه و مجالس ختم‌مردانه و زنانه و هفته مرحوم پدر اینجانبان‌حاجی محمد ابریشم کار ابراز لطف‌و مرحمت فرموده و چه بوسیله تلگراف و نامه موجبات تسلی و آلام روحی اینجانبان را فراهم نموده اظهار امتنان و سپاسگذاری نموده . چنانچه به علت تالمات روحی‌و مراجعت بخوزستان جهت‌انعقاد مجالس ختم تاخیری در شرفیابی روی دهد پوزش می‌طلبند خداحافظی نموده علت عدم شرفیابی مورد قبول واقع شود .

آ_٦۷۳۹ کاظم و عبدالحسین ابریشم کار

تشکر و اعتذار

بدینوسیله از کلیه افراد فامیل و سروران محترم ودوستان ارجمند وهمکاران عزیز ومهندسین عالیمقام‌و افسران ارتش که در مراسم‌تشییع وختم مرحوم هدایت اله معروفخانی پدر عزیزمان شرکت فرموده و یابا تلگراف و تلفن و نشر در جراید ابراز همدردی و تسلیت فرموده اند، صمیمانه سپاسگذاریم و چنانچه بر اثر تالم و تاثر شدید روحی درعرض تشکر حضوری تاخیری شود امید عفو داریم .

آ_٦۷۱۳ جمشید معروفخانی _ پرویز معروفخانی

برای عمران دهات

برای نقشه برداری وافراز املاك وتهیه طرح های عمرانی وهرگونه مشورت وراهنمائی مربوط بمسائل کشاورزی بمدیر فنی قریه که مجرب‌ترین کارشناسان رادر اختیار دارد مراجعه فرمائید .

اوقات مراجعه همه روزه از ساعت ٤تا۷ بعداز ظهر

دفتر فنی قریه _ خیابان ایرانشهر شماره ۹۷ تلفن ٦٤۱۸٥

آ_٦٦٤۷ ۱_۳

کلاسهای تعلیماتی پرورش طیور

دوره دوم کلاس های تعلیماتی پرورش طیور شنبه هفتم خرداد شروع خواهد شد برای نام نویسی فقط همین هفته فرصت باقی است . نام نویسی هر روز از ساعت ٤تا ۷بعداز ظهر دفتر فنی قریه شعبه‌پرورش طیور خیابان ایرانشهر شماره ۹۷ تلفن ٦٤۱۸٥ آ_٦٦٤۹ ۱_۳

دکتریحیی شهردار_ متخصص جهازهضم

از بیماران محترم ممنی است که برای مراجعه به مطب بیست وچهارساعت قبل‌طرف صبح توسط تلفن ۳۷۰۳٥ وقت بگیرند

خیابان باغ سپهسالار شماره ۱٥٤

بیماریهای آمیزشی _ مجاری‌ادرار _ سستی وناتوانی _ میدان بهارستان _ خیابان صفی‌علیشاه دکتریحیی‌صدری

آدرس مطب
دکتر عبادی
متخصص جراحی چشم
خیابان تخت جمشید بین ویلا وبهجت آباد
شماره ۱۲٤_ تلفن ٤۲۹۰۸

قابل توجه شرکت‌های محترم مقاطعه کاری

همانطور که کتبا جداگانه باطلاع شرکت های محترم مقاطعه کاری رسیده نمایشی روز دوشنبه دوم خردادماه‌ساعت ده صبح درتعمیر گاه این‌شرکت‌واقع در سه راه آذری جاده زرند از طرز کار ماشین آلات راهسازی کارخانه معروف‌کیس تراتراك‌آمریکا با حضور مهندس کارخانه دائر خواهد بود . چون مشاهده طرز عمل ماشین های مذکور که در عین‌حال معرف آخرین پیشرفت هائیست که در ماشین آلات جاده سازی بوجود آمده قطعا مورد توجه و علاقه شرکت‌های ذینفع میباشد امیدواریم‌نمایندگان شرکت های محترم مقاطعه کاری از شرکت دراین نمایش دریغ نفرموده ضمن ملاحظه کاملترین ماشین های‌جاده سازی موجبا تخشنودی ما رافراهم سازند .

آ_۷٦۳۰ شرکت‌سهامی پوست پشم بنه

اداره کل ثبت احوال درگذشت شادروان **سیدحسین لطیف‌پور** معاون اداره ثبت احوال طهران را که‌از صاحب منصبان عالی رتبه و صدیق بودند باطلاع میرساند مجلس ختم آن مرحوم از ساعت ۹الی ۱۱ صبح روز دوشنبه دویم خرداد ماه ۳۳۹ در مسجد ارك برقرار می باشد .

آ_۷٦۳۸ **اداره کل ثبت احوال**

بانهایت تاسف و تاثر درگذشت شادروان آقای سید **حسین لطیف‌پور** را باطلاع دوستان و آشنایان میرساند مجلس ترحیم مردانه آنمرحوم روز دوشنبه دوم خرداد از ساعت ۹ الی ۱۱ صبح در مسجد ارك و ختم زنانه روز یکشنبه اول خرداد از ساعت ٤الی ٦ بعداز ظهر در منزل شخصی آنمرحوم واقع در چهار صد دستگاه خانه شماره ۸ منعقد می باشد .

سکینه لطیف‌پور _منیره لطیف‌پور _مهری لطیف‌پور _ هوشنك لطیف‌پور _سیروس لطیف‌پور _داریوش لطیف‌پور جمشید لطیف‌پور _وخانواده های سرلتی _زمانی _ لاری صدقی نژاد _ حقیقی _خوشبازان _سیفی

باکمال تاسف فوت مرحوم مغفور آقای حسین لطیف‌پور معاون اداره آمار و ثبت احوال تهران را که یکی از صاحب منصبان صدیق و پاکدامن دولت‌واز شخصیت های‌برجسته و موثر جمعیت عمرانیه کوی چهار صد دستگاه بودند باطلاع عموم میرساند مجلس ختم آن شادروان روز دوشنبه دوم خرداد ماه از ساعت ۹الی ۱۱ صبح در مسجد ارك منعقد خواهد بود **رئیس‌هیئت‌وجمعیت‌عمرانیه _دکترمحمد خزائلی** بخانواده محترم لطیف‌پور بویژه بازماندگان مصیبت‌وارده را تسلیت میدهیم .

باطلاع دوستان و آشنایان می رساند که مخارج‌چهلمین روز درگذشت مرحوم **سید علی صدیق قاضی نوری (صدیق الممالك)** بمصرف مستمندان خواهد رسید و مراسمی باین مناسبت برگزار نخواهد شد و ضمنا از کلیه ذوات محترمی که در مراسم تشییع و مجلس ترحیم و مراسم هفت فقید سعید شرکت‌یا بوسیله تلگراف‌و نامه‌اظهارلطف فرموده‌اند بدینوسیله تشکر میشود . **خانواده قاضی نوری**

خانواده های **مهاجر ایروانی _مدنی _ آزادی _ منوچه _ بهروز _ صنعتی _نیکوشیم _ مشایخی _شاهین _ عارف مطیعی _ اسدی** شهادت جوان ناکام **عباس مهاجر ایروانی** را باطلاع‌میرسانند . مجلس ترحیم مردانه روز یکشنبه ۱ر۳ر۳۹ از ساعت ٤تا٦ بعداز ظهر در مسجد فخرالدوله واقع در دروازه شمیران و مجلس ترحیم زنانه از همان ساعت در منزل شخصی آنمرحوم واقع در سرپل چوبی برگذار خواهد شد .

آ_٧٦٤٦

مصیبت وارده را بعموم بازماندگان خاصه بستگان آنمرحوم تسلیت میگوئیم .

اتحادیه صنف فخار با کمال تاسف فوت شادروان **حاجی باقر ناصری** همکار ارجمند خودرا باطلاع کلیه دوستان و همکاران خود میرساند مجلس یاد بود آنمرحوم از ساعت ٤الی ٦ بعداز ظهر در مسجد حاجی ابوالفتح از طرف صنف برقرار است واز کلیه همکاران دعوت میشود که با حضور خود روح آنمرحوم را شاد فرمایند .

رئیس اتحادیه صنف فخار عباس کورنك

بعموم بازماندگان آنمرحوم مصیبت وارده را تسلیت‌میدهیم

باکمال تاسف فوت مرحومه بانو **ملك ایرانمدار** مادر عزیزمان را باطلاع فامیل و دوستان میرساند مجلس ختم زنانه روز شنبه ۳۱ر۲ر۱۳۳۹ از صبح تا عصر در منزل آن مرحومه واقع در میدان ژاله اول‌خیابان بهزادی کاشی‌شماره ٥و مردانه از ساعت٤الی۷ بعدازظهرروز یکشنبه ۱ر۳ر۱۳۳۹ در مسجد اراکیها واقع در خیابان گرگان مقابل کارخانه برق روشنائی برقرار خواهد بود

سید شمس الدین ایرانمدار _ سید فخرالدین ایرانمدار _ امیر حسین ایرانمدار _ حاجی مهدی فیضی _هادی‌شریفی تهرانی _ شکرالله وزیری فراهانی _علی شله‌ای اصفهانی ناصر ایرانمدار _جلال ایرانمدار _ عباس شله‌ای اصفهانی

آ_۷٦٥۲

بخانواده محترم ایرانمدار بویژه بازماندگان آنمرحوم مصیبت وارده را تسلیت میدهیم .

باکمال تاثر و تاسف فوت بانو **انیس جزایری** را باطلاع عموم فامیل ودوستان میرساند طبق‌وصیت آنمرحومه‌هزینه ختم مردانه به زلزله‌زدگان لار اختصاص داده شد و ختم زنانه روز یکشنبه اول خرداد از ساعت ٤ تا ۷ بعداز ظهر در منزل آنمرحومه واقع در خیابان شاهرضا خیابان‌بختیاری کوچه داریوش منعقد خواهد بود .

سیدصادق جزایری _سید حسن جزایری _منیر السادات جزایری _سرور تبریزی _قمرالسادات جزایری _ منور السادات جزایری _فاطمه اسدی _منصوره جزایری محمد حسن میلانی _ محمد تقی میلانی _نکیسا میلانی _ عشرت میلانی _پروشات میلانی _ ساسان میلانی _محمد علی صادقیان _حاجی نظر پور _ابوالقاسم شیرازیان

بعموم بازماندگان آنمرحومه مصیبت وارده‌را تسلیت‌میدهیم

بانهایت تاسف فوت مرحوم **فتح‌الله وثوق (وثوق العشایر)** را در کرمانشاه باطلاع اقوام و دوستان می‌رساند مجلس ختم آنمرحوم روز دوشنبه دوم خرداد از ساعت ٤ الی ۷ بعداز ظهر در مسجد لولاگر و ختم زنانه در همان روز از ساعت ۳ بعداز ظهر در منزل سرهنك وثوق‌واقع‌در چهار راه‌آذربایجان اول خیابان‌سنلسبیل شمالی جنب اطوشوئی همایون برگزار خواهد شد .

سرهنك نصرت‌الله وثوق _ قلی شفیق نوبری _محمدنادری بهزاد وثوق _بهیه وثوق _فروغ‌اختر وثوق _پوران وثوق بهرخ وثوق

آ_٦٦۹۹

مصیبت وارده را بعموم بازماندگان آنمرحوم تسلیت‌میدهیم

بمناسبت تصادف روز یکشنبه اول خرداد ماه با شب‌هفت شادروان‌ه **تیمسار سرتیپ اکبر گیلانشاه** مجلس یادبودی (زنانه و مردانه) از ساعت ۱٦ الی ۱۸ در منزل آنمرحوم واقع‌در خیابان پهلوی کوچه‌بهرامی‌جنب‌گرمابه ناش‌شماره۳۸ منعقد خواهد بود .**امیر گیلانشاه (اعتمادهمایون) _فاطمه گیلانشاه**

آ_٦٥۸٥ ۱_۲

نمایندگان آذربایجان درگذشت مرحوم مغفور **یحیی امیر چوپانی** دادستان استان آذربایجان را باطلاع آشنایان آن مرحوم رسانده و مجلس ختم روز یکشنبه ۱ر۳ر۳۹ ازساعت ٥تا۷ در مسجد مجد بر گذار خواهد شد .

آ_۷۲۰٤ **نمایندگان آذربایجان**

خانواده های **برومند _ دادگران_ اسکندری _عظیما_هاشمی طبیب‌خوئی _ ملکی _رفیعیان _آریائی _کریمی _ نباتچیان حریری _وکیلی _اقتدار**

بانهایت تاسف درگذشت جوان ناکام **حسینقلی برومند** را باستحضار دوستان و آشنایان میرساند مجلس ترحیم آن مرحوم از ساعت ۹الی ۱۱ صبح‌روز یکشنبه اول خرداد ماه ۱۳۳۹ در مسجد فخرالدوله واقع در خیابان‌فخرآباد ومجلس ختم زنانه از ساعت ٤الی ۷ بعداز ظهر همانروز در منزل شخصی واقع در خیابان شهناز خیابان اردی بهشت(رسومات سابق) اول کوچه دکتر باقری کاشی ۹۹ منعقد می باشد .

احمد برومند _جلال الدین برومند _ پرویز برومند _ رضا قلی برومند _ عبدالله دادگران _ جلیل اسکندری _ یوسف عظیما _حسن هاشمی _دکتر محمد علی طبیب‌خوئی مرتضی ملکی _سرهنك حسین رفیعیان _آریائی _کریمی محمود نباتچیان _علی اکبر حریری _احمد اقتدار _غلام علی وکیلی

آ_٦۷۱۱

بخانواده محترم برومند بویژه بازماندگان آنمرحوم مصیبت وارده را تسلیت میدهیم .

خانواده‌های امینی _ مینوگده _ صدرالدین امین _ آشیوروند _ عزیزی _ ساعدی _ کلانتری _ مکی_ رنگین_ شیرازی.

باکمال تاسف فوت ناگهانی **مرحوم حسنین امینی** دارو ساز بیمارستان پهلوی را درحین انجام وظیفه باطلاع فامیل ودوستان آنمرحوم میرساند. مجلس ترحیم مردانه روز یکشنبه اول خردادماه ازساعت ٤ الی ٦ونیم بعدازظهر درمسجد قندی واقع درچهارراه معزالسلطان‌خیابان‌مهدیخان منعقداست.

آ_٦۷٤۳

بعموم بازماندگان‌آنمرحوم مصیبت‌وارده راتسلیت‌میدهیم

بقیه آگهیهای ترحیم وتسلیت درصفحات ٤ و۱۷ اخر

خروشچف با آلمان شرقی قرارداد صلح نمیبندد

برلن - خبرگزاری فرانسه - ۱۹ مه - خروشچف نخست‌وزیر شوروی در ساعت ۱۲ر۴۰ دقیقه وارد فرودگاه برلن شد. وی در حالیکه قیافه متبسم وخندانی بخود گرفته بود از هواپیما خارج گردید.

پس از اینکه بطور صمیمانه با هیئت های مستقبلین برخورد کرد بین «گروته‌ول» و «اولبریخت» قرار گرفت دسته موزیك سرود شوروی و آلمان شرقی رانواخت.

د راین موقع آنها از مقابل گارد احترام عبور کردند.

پس از آن خروشچف در میان استقبال شدید مستقبلین بطرف میکرفون حرکت کرد وچنین گفت:

اشتباه آمریکا

من از اینکه قدم بخاك یك کشور سوسیالیست میگذارم راضی وخوشنود هستم.

من از پاریس می‌آیم که قراربود کنفرانس سران در آنجا تشکیل شود، ولی این کنفرانس در اثر اشتباه ایالات متحده آمریکا تشکیل نشد زیرا در این کشور اشخاصی پیداشده‌اند که میل دارند اراده خود را به مردم کشور های دیگر تحمیل کنند ولی کشور های سوسیالیست بیدارند.

خروشچف افزود:

باید منتظر زمان مناسب بود و حوصله بخرج داد که ظرف شش یا هشت ماه کنفرانس سران مجددا تشکیل شود.

اتحاد شوروی تمام کوشش خودرا در این راه صرف خواهد کرد.

د راین مدت ما وضع راموردمطالعه قرار داده و نتایج مناسبی از آن خواهیم گرفت.

لزوم پیمان صلح

خروشچف سپس گفت.

دراینجا من بادوستان خوداولبر یخت وگروته‌ول درباره یك پیمان صلح و بررسی مسئله برلن مذاکره خواهیم کرد.

خروشچف نطق خودرابا این جملات پایان داد «زنده باد آلمان دموکراتیك صلحجو - زنده باد صلح استوار در سراسر جهان».

در این وقت رژه واحد هابا موزیك از مقابل نخست‌وزیر شوروی آغاز شد.

پس از پایان رژه خروشچف در حالیکه یك دمی‌سزون خاکستری‌بتن و دسته گلی بردست داشت سوار اتومبیل «زیم» شده و همراه اولبریخت بسوی شهربرلن حرکت کرد.

آغاز مذاکرات

برلن - ۲۰ مه - خروشچف نخست‌وزیر شوروی مذاکرات خودرا با مقامات آلمان شرقی آغاز کرد.

در این مذاکرات اعضای هیئت سیاسی حزب کمونیست و اعضای کمیته مرکزی و اعضای مجلس ملی شرکت داشتند.

پس از این مذاکرات خروشچف و سران آلمان شرقی در میتینگی که در میدان ورزش برلن تشکیل شده شرکت کردند.

دربرلن اعلام شدکه خروشچف بامداد روز شنبه برلن رابقصد مسکوترك خواهدگفت.

خروشچف طی نطق خوددرمیدان ورزش برلن به‌شکست کنفرانس سران اشاره کرد وگفت که اتحاد شوروی آماده است کله‌های داغ طرفدا ران جنك راخنك کند. مااین کنفرانس‌را شش‌ماه‌به‌تعویق‌انداختیم اینکار برای این نبودکه‌باجانشین ایزنهاور مذاکره کنیم زیرا ما نمیدانیم رئیس جمهوری آینده چه سیاستی خواهدداشت. ماسیاست خاص خود راهمچنان دنبال خواهیم کرد.

زبان مشترك

اگر مازبان مشترکی با رئیس جمهوری‌امریکااین‌نهاورپیدانکردیم مهم نیست‌ماتاانتخاب‌رئیس‌جمهوری دیگر امریکا صبرخواهیم کرد.

ما برای‌امضاء پیمان صلح و حل مسئله برلن مدت‌زیادی‌صبرنخواهیم کرد اگرقدرتهای غربی قدم‌به‌پیش نگذارند که‌این مسئله راحل کنند مابا کشورهای ذینفع دراین باره مذاکره خواهیم کرد.

خروشچف اظهارداشت که‌مسلم است کشورهای سوسیالیست جهان رابه پرتگاه جنك سرد نخواهند کشانید بلکه کوشش خواهندکرد که‌روابط بین کشورها رابرمبنای صلح استوار سازند.

اولین مسئله

خروشچف اظهار داشت که‌خلع سلاح عمومی اولین مسئله‌است.

درباره مسئله‌صلح‌باآلمان‌خروشچف تاکید کرد من دیروزمذاکراتی با رهبران آلمان دموکراتیك بعمل آوردم وتبادل نظر کردم درحالیکه سران دول غرب کنفرانس سران شرق و غرب‌راباشکست‌مواجه‌نموده واز حل مسئله آلمان جلوگیری کردند.

اتحاد شوروی و کشورهای سوسیالیست حق‌دارندکه‌امضاءپیمان صلح باآلمان را مورد دقت قرار دهند زیرا این امر مسئله برلن را حل خواهدکرد.

خروشچف سپس لطیفه‌ای‌درباره اسم ویلی براندت شهردار برلن گفت (ویلی براندت بمعنی حریق) خروشچف گفت مواظب‌حریق‌باشید واضافه نمود فراموش نکنید که برلن یك‌شهر آلمانی دموکراتیك است وتمام صحبت‌های محافل‌آلمان غربی در این‌باره بیهوده ومردود می‌باشد.

معوق میماند

رادیو مسکو پس‌از پخش نطق خروشچف دربرلن اظهار کرد که عقد قرارداد صلح باآلمان شرقی تا بازدید مجدد سران ازیکدیگر و مذاکره آنها معوق خواهد ماند.

خروشچف روز شنبه واردمسکو خواهد شد. ازاعضای هیئت‌های سیاسی خارجی دعوت شده‌است که برای استقبال از نامبرده بفردگاه بروند.

هنوز معلوم‌نیست که طبق‌معمول آیا میتینگی‌درمیدان‌ورزش لنین‌تشکیل خواهد شدیانه.

دربرلن اتفاقی نخواهد افتاد

برلن- اسوشیتدپرس- ۲۰ مه - درمحافل سیاسی گفته میشود که نطق خروشچف دربرلن لحن ملایمی داشته ونسبت بوضع این شهر تهدید آمیز نبوده‌است. خروشچف هنگامیکه درپاریس گفت خیال دارد به برلن برود این ترس پیش آمد که احتمال دارد وضعی ایجاد کندکه منجر به تصادم جدی و خطرناك‌شرق وغرب دراین شهر گردد.

ولی اعلام این مسئله که انعقاد قرارداد صلح جداگانه‌ای باآلمان شرقی قبل از تشکیل کنفرانس سران جدید صورت نخواهد گرفت همه را مطمئن کرده که تاآن تاریخ هیچ اتفاقی خواهد افتاد.

حادثه هوائی جدید

یك هواپیمای نظامی امریکائی درآلمان شرقی فرود آمد وسرنشینان آن دستگیر شدند

واشنگتن - ۲۰ مه - آسوشیتدپرس - آیزنهاور پس از ورود به واشنگتن اظهار داشت که یك هواپیمای حمل و نقل نظامی امریکائی بر فراز مرز های آلمان شرقی گم شده و اضافه کرد مانمیتوانیم مطمئن باشیم که واقعه ناگواری اتفاق نیفتاده باشد.

آیزنهاور اظهارداشت که نیمساعت پیش‌ازورودبواشنگتن‌از اینموضوع آگاه شده است مانمیدانیم که آیا یك عمل عمدی باعث ناپدید شدن هواپیما شده است یا نه، هواپیمای نظامی مزبور از نوع «سی - ۴۷» میباشد. هواپیمای گمشده، غیر مسلح و کند رو بوده است ومقصود و منظور نظامی نداشته و بعلت بدی هوا بسوی مرز های آلمان شرقی منحرف شده است.

برلن - ۲۰ مه - آسوشیتدپرس - ناظران‌سیاسی‌دربرلن‌اظهار داشتند که احتمال دارد فرود آمدن‌ناگهانی هواپیمای حمل و نقل نیروی هوائی امریکا در آلمان شرقی بحران جهانی راتشدید کند. اگر چه پلیس آلمان‌شرقی‌باتلفن‌بخبرگزاری آسوشیتدپرس گزارش داد که هواپیمارا درهم شکسته است‌معذلك تانیمه شب نیز اعلامیه ای در رادیو یاتلویزیون آلمان شرقی در این مورد انتشار نیافت، احتمال دارد خبرگزاریهای کمونیستی در انتظار کسب دستور از مقامات دولت‌آلمان شرقی بمنظور استفاده تبلیغاتی مخصوصی از این جریان بوده اند، بنظر میرسد خروشچف شامگاه‌روز جمعه هنگام نطق خود از جریان سقوط هواپیما اطلاع داشته است.

در همین لحظه

خروشچف در نطق خود گفت امریکائی ها فکر میکنند حق‌دارند برفراز خاك ماپرواز کنند آنها این عمل را بار ها د رگذشته انجام داده اند و در این لحظه نیز مشغول همین کار هستند.

از قرار معلوم سقوط هواپیما چهار ساعت قبل از سخنرانی خروشچف در برلن اتفاق افتاده است.

خبرنگاران اظهار میدارند که سفیر شوروی درآلمان‌شرقی‌چندین بار در طالارسخنرانی‌ازجای‌برخاست ونزد خروشچف رفت و با اونجوی کرد.

اقدامی نمیکند

مقامات نظامی امریکا در برلن گفتند که آنها در مورد فرودآمدن هواپیما در آلمان شرقی خبر موثقی بدست نیاورده اند.

تاکنون اطلاع موثق‌دولت‌امریکا برای نجات سرنشینان‌هواپیما‌اقدامی نخواهد کرد.

اولبر یخت نیز در سخنرانی‌خود اظهار داشت نقشه هائی که‌امریکائی ها از مواضع دفاعی ما برداشته اند بدست ما افتاده است. دراین‌نقشه‌ها پایگاه های چتربازان و انبار های سلاحهای مانشان داده شده‌است.

هنوز آشکار نیست که آیا وی به این ترتیب به سقوط هواپیمای امریکا در آلمان شرقی اشاره کرده وآیا این نقشه ها را از سرنشینان این هواپیما گرفته اند؟

فرود آمده است

برلن - نیمه شب شنبه رادیوی رسمی برلن شرقی سقوط هواپیمای امریکائی را تائید کرد و گفت «ما از منابع مسئول کسب اطلاع کردیم که‌یك هواپیمای نظامی امریکا در خاك جمهوری دموکراتیك آلمان فرود آمده است. مطبق اظهارات رادیوی مذکور سر نشینان هواپیما صدمه ای ندیده واکنون‌دربازداشت هستند.

انگلیس موشکهای امریکائی راکنترل میکند

لندن - رویتر - ۱۸ مه‌هارولد واتکینسون وزیر دفاع انگلستان‌امشب در لندن اعلام کرد چنانچه این‌کشور از ایالات متحده موشك خریداری کند کنترل این موشك ها بدست دولت بریتانیا خواهد بود.

وی افزود کلاهك و کلید موشك هائی که‌در آینده خریداری خواهد شد بر خلاف موشکهائی که اکنون در بریتانیا موجود است در اختیار مامورین انگلیسی قرارخواهد گرفت

پیروزی جدید موشك اطلس امریکائی

یك موشك قاره‌پیمای اطلس توانست شانزده هزارکیلومتر مسافت‌را باموفقیت‌طی کند

دماغه کاناورال - فلوریدا - ۲۱ مه - آسوشیتد پرس - روز جمعه یك موشك قاره‌پیمای جدید اطلس با موفقیت بفاصله شانزده هزار کیلومتری در اقیانوس هند پرتاب شد. این موشك از فراز امریکای مرکزی، برزیل، اقیانوس اطلس جنوبی و افریقا گذشت‌ودر اقیانوس هند سقوط کرد.

قبلا موشك اطلس تاده هزار کیلومتر رفته بود و قوی ترین موشك روسها که به اقیانوس آرام پرتاب شد دوازده هزارو پانصد کیلومتر سیر کرده بود.

باید دانست که در این پرتاب موشك اطلس بارتفاع هزار میلی زمین در فضا رفته است. دماغه موشك در هزار میلی جنوب شرقی کاپ بدست آمد.

محفظه حامل انسان مصنوعی ازموشك جدا شد

شورویها طبق فرمانی‌که اززمین فرستادند محفظه را جداکردند ولی ازبازگشت آن بزمین خبری نیست

لندن - ۲۰ مه - آسوشیتد پرس - در انگلستان این‌فکر بوجودآمده است که محفظه قمر حامل انسان مصنوعی ممکن است از خود قمر جدا شده‌باشد. دانشمندان رصد خانه «جدول‌بانك» اظهارداشتند که‌قمر مصنوعی‌شوروی در مدار بالاتری افتاده است.

امکان دارد روسها خود فرمان‌تغییر مدار را از زمین صادر کرده‌باشند همچنین ممکن است قمر مصنوعی از محفظه سرنشین دار خود جدا شده و چون وزنش کم شده است بمدار بالا تری افتاده باشد.

لندن - رادیو مسکو گزارش داد که محفظه با موفقیت از قمر جداشده است. رادیو مسکو شرح جزئیات را در اختیار شنوندگان خود قرار نداد و موقعیت مدار محفظه یا برگشت آن را بزمین فاش نکرد.

صد جاسوس روسی درامریکا شناخته شده‌اند

واشنگتن - آسوشیتدپرس - ۱۹ مه - کورنولیوس گالاگر نماینده کنگره امریکا اظهار داشت که پس‌از جنك دوم جهانی تاکنون یکصد نفر ازاتباع شوروی درامریکافعالیت های‌جاسوسی داشتند و شناخته شده‌اند. از این عده ۸ نفر در سفارت شوروی خدمت میکردند و ۲۳ نفر درسازمان ملل متحد ماموریت داشته‌اندو باین ترتیب با استفاده از مصونیت سیاسی از چنك مجازات گریخته‌اند.

مقامات رسمی امریکائی اظهارنظر میکنند دو نفر جاسوسی که‌نیکسون اخیرا در نطق خود به آنها اشاره کرده بود احتمالا درصدد ربودن‌کتاب های رمز و محرمانه امریکا بوده‌اند.

امریکائیها یك سرهنك شوروی رادرآلمان‌توقیف‌کردند

بن- یونایتدپرس - ۱۸ مه- ستادفرماندهی نیرو های ایالات متحده در اروپا عصر امروز درهایدلبرگ اعلام کرد که دژبان امریکا یك سرهنگ روسی بنام «چرنیکف» و راننده اش رابجرم ورود بیك منطقه ممنوعه درآلمان غربی بازداشت کرده است.

«چرنیکوف» که‌عضو کمیسیون ارتباطی شوروی‌درآلمان است بارانندهاش درناحیه «ورتایم» واقع در مشرق «فرانکفورت» باز داشت شده اند.

پرنس علیخان بخاك سپرده شد

سازمان ملل‌متحد - نیویورك - ۱۹ مه - تاکنون هیئت نمایندگی شوروی دعوت رسمی شرکت در مراسم یادبود علیخان‌رئیس هیئت نمایندگی‌پاکستان را پاسخ نگفته است. داك هامرشولد دبیر کل سازمان ملل متحد و چندتن دیگر از نمایندگان دنیای آزادنطق هائی بیاد بود وی در خانه پاکستان ایراد خواهند کرد

یکی از دلایل تعویق جلسه شورای امنیت برای رسیدگی به اعتراض شوروی علیه امریکا مراسم یاد بود علیخان بوده است. ظاهرا امتناع نمایندگان کشور های کمونیست برای شرکت در مراسم یادبود علیخان با حادثه هواپیما ارتباط دارد زیرا شوروی در این حادثه پاکستان را متهم کرد.

دفن موقت

کان - ۲۰ مه - آسوشیتدپرس - جسد علیخان را پنجشنبه به «کولف‌ژوان» در سه میلی شرق شهر کان حمل کردند. اعضای خانواده با سه اتومبیل جسد اورا همراهی میکردند.

جسد علیخان طی مراسم مذهبی و با حضور عده بسیار کمی در پارك کاخ ییلاقی وی بخاك سپرده شد. پس از ساختمان آرامگاه وی در خاور میانه جسد اورا به‌این ناحیه انتقال خواهند داد.

آگهی مناقصه

سازمان مستقل تدارکات کشوری‌قفسه‌بندی‌فلزی‌ونصب آنرادر محل پیشکاری و دارائیهای تابعه وزارت دارائی برابرنمونه موجود در فروشگاه های سازمان وطبق مشخصاتی‌که تهیه و تنظیم شده‌ودردفتر سازمان بدرخواست کنندگان تسلیم خواهدشد بمناقصه میگذارد.

۱- میزان مورد معامله درحدودپنج میلیون ریال است که‌لدی‌الاقتضا سازمان میتواند ۲۵٪به‌آن اضافه‌یا کسر نماید.

۲- مدت انجام معامله و نسب قفسه‌سه‌ماه خواهدبود.

۳- داوطلبان و واجدین شرایط که‌صلاحیت آنها بتصدیق‌مقامات صلاحیتدار رسیده‌باشد میتوانند پیشنهادات خودرا با پرداخت ۵٪کل معامله بطورنقد یاتضمین نامه‌بانکی بعنوان سپرده بمدت سه‌ماه دریاکت لاك‌ومهرشده منتهی تاآخروقت اداری روز سه‌شنبه ۱۰ خردادماه جاری بدفتر سازمان واقع‌در لاله‌زار کوچه‌برلن تسلیم نموده‌و رسید دریافت دارند.

۴- برنده مناقصه بایدبرای عقد قرارداد ۵٪دیگرنقدا یاضمانتنامه بانکی‌برای حسن‌انجام معامله تسلیم سازمان نماید.

۵- سپرده برنده مناقصه در صورت استنکاف ازعقدپیمان و انجام معامله بنفع سازمان ضبط خواهدشد.

۶- سپرده نفردوم تا انعقاد قرارداد بابرنده مناقصه مسترد نخواهد شد.

پیشنهادات واصله درساعت ۱۰صبح روزچهارشنبه ۱۱ خرداددردفتر سازمان بازوقرائت خواهدشد حضور پیشنهاد دهندگان در جلسه مناقصه آزادوبه پیشنهادات مشروط ویافاقد سپرده ترتیب‌اثر داده نخواهد شد سازمان درردیاقبول یك‌یاکلیه پیشنهادات‌آزادوبه پیشنهاداتیکه پس از تشکیل جلسه برسدترتیب اثرداده‌نخواهد شد.

قائم مقام سازمان مستقل تدارکات کشوری - مهدوی

امشب درسینماهای

نیاگارا - رکس - رویال

غرور و تمرد رنگی

(دوبله فارسی در ایتالیا)

آلن لد - اولیویا دوهاویلند - دیوید لد

تجدید آگهی تشکیل مجمع‌عمومی

پیرو آگهی شماره ۲۷رص ۳۰ر۱ر۳۹ نظر باینکه در جلسه‌عادی مجمع عمومی روزسه شنبه ۲۰ر۲ر۳۹ اکثریت حاصل نشد بدینوسیله باطلاع عموم صاحبان سهام میرساند که مجمع عمومی مجدد درساعت ۱۰ صبح روزسه شنبه ۱۰ر۳ر۳۹ در سالن ترویج کشاورزی تشکیل خواهد شد. خواهشمنداست در موعد مقرر حضور بهمرسانند

دستور جلسه:

۱- استماع گزارش هیئت مدیره وبازرسان

۲- تصویب بیلان عملیات و ترازنامه وتقسیم سود سنوات ۳۷و۳۸

۳- تصویب هزینه های انجام شده در سال ۳۷و۳۸

۴- مذاکره در باره تشکیل فروشگاه مجهز برای رفع نیازمندیهای صاحبان سهام

۵- انتخاب یك نفر عضواصلی ودو نفر از اعضاء علی البدل هیئت مدیره و دو نفر بازرس

هیئت مدیره صندوق تعاونی کارمندان وزارت کشاورزی

کفش تمام چرم موکاسن مدل «ویک اند»

نرم - تاشو - بادوام - راحت - همه رنگ

قیمت «رکلام» "RÉCLAME" ۴۹۰ ریال

کفش فردوسی - خیابان شاه - نرسیده چهارراه شاه

آ آ

۱-۷ آ-۶۸۴۶

بهترین فیبر روغنی سوئدی قهوه‌ای سیر

مارك SWABG

۴و۳و۵ر۲ میلی در اندازه‌های ۱۲۲ × ۳۶۶ سانتیم و ۴ میلی در اندازه‌های ۱۶۰ × ۳۳۵ و ۱۶۰ × ۳۰۵ سانتیم را بنازلترین قیمت روز از نمایندگی انحصاری آن در ایران

تجارتخانه همایونیه

تهران- سرای چیت سازی تلفن ۱۲۱۰۲۷ بتیاع فرمائید ازشهرستانها نماینده فعال میپذیریم.

۱-۳ آ-۶۸۱۸

تهیه شده‌ازکره وشیر پاستوریزه وملاس چغندرو بهترین آرد

محل فروش- سوپرمارکت- فروشگاه فردوسی وکلیه لبنیات فروشیهای معتبر

آدرس: قلهك - خیابان دولت تلفن ۸۶۱۴۳

آ-۷۴۴۶

کنسرت بهاری هنرمندان

باشرکت درخشانترین ستاره‌های عالم هنر

پوران- ویگن- روانبخش

هنرمندان محبوب شما آهنگهای منتشر نشده را اجرا میکنند

بانضمام دوآتراکسیون جالب وبی‌نظیربوسیله گروه هنرمندان خارجی هتل پالاس ومیامی

سه‌شنبه ۳ خرداد ازساعت ۸ر۵ بعدازظهر

درسالن سینما نیاگارا

محل فروش بلیط: دفتر سینه کلوب تلفن ۳۱۶۹۴ - سینما نیاگارا - سینما امپایر - فرد - مسعودنیا - آپولن

۱-۲ آ-۶۸۷۳

آگهی شماره ۱۹ قبول تقاضای انشعاب درخارج حدفعلی شهر

عطف به‌تصویبنامه شماره ۱۱۵۲۹ مورخ ۱۱ر۶ ر۳۵ هیئت محترم دولت‌بشرح زیر:

«سازمان آب تهران مجاز است در صورتیکه مالکین هرمنطقه‌ده هکتاری که لااقل مالکین پنج هکتاری آن کتبا درخواست تامین آب تصفیه شده جهت اراضی ومستغلات خود که خارج از حد فعلی تاداخل حدنهائی میباشد بنمایند وحاضر باشند هزینه توسعه تاسیسات لوله‌کشی را نسبت بمساحت اراضی که مالك آن هستند از قرارمتر مربعی ۷۵ریال نقدا یاباقساط مناسبی که مورد قبول آن سازمان باشد به‌پردازند این قطعات را داخل حدفعلی‌شهر منظور داشته درتامین آب‌اقدام کنند».

سازمان آب تهران ازمالکین‌مستغلات واراضی وهمچنین ساکنین قسمتی از نواحی واقع بین حدود فعلی تاحدود نهائی لوله‌کشی که محدودبه حدودزیر است.

۱- شمالا: برجنوبی خیابان مازندران بین‌خیابان‌های ایرانمهر ورئیسی.

۲- شرقا: برغربی خیابانهای رئیسی- مسلسل سازی وطوسی بین خیابانهای مازندران وصفا.

۳- جنوبا: برشمالی خیابان صفابین خیابانهای طوسی وایرانمهر.

۴- غربا: برشرقی خیابان ایرانمهر بین خیابان های صفا ومازندران.

دعوت مینمایند بارعایت مفاد تصویب‌نامه‌فوق‌الذکر چنانچه مایل باستفاده از آب تصفیه شده میباشند از اول خردادماه ۱۳۳۹ تاآخر وقت‌اداری روز ۳۱ر۴ر۱۳۳۹ به‌نوبت (طبق تاریخ‌های تعیین شده دربرك اطلاعیه) برای‌تسلیم برك‌«اعلام تمایل» وانجام تشریفات‌لازم به‌باجه مرکزی‌سازمان واقع درخیابان جنوبی پارك شهر مراجعه فرمایند تاپس از حصول حدنصاب مقرر درتصویب‌نامه ووجود داوطلب بحدکافی ترتیب پرداخت‌های مقرر قبول درخواست رسمی انشعاب داده شود.

ضمنا باطلاع علاقمندان میرساند که تاریخ تقریبی انجام لوله‌کشی درنواحی خارج ازشهر ۱۸ تا۲۴ماه پس‌از پرداخت هزینه توسعه تاسیسات لوله‌کشی پیش‌بینی میشود وفرصت استفاده‌از این تصویبنامه برای اراضی ومستغلات خارج حدودشهر وداخل حدود نهائی لوله‌کشی فقط برای یکبار آنهم درمدت آگهی شده از تاریخ ۱ر۳ر۳۹ لغایت ۳۱ر۴ر۱۳۳۹ (سرویس اداری ازساعت ۷صبح‌تا ساعت ۱۲½ وازساعت ۱۶½ تاساعت ۱۸) میباشد.

سازمان آب‌تهران ۱-۲ آ-۷۴۱۲

ازصبح دوشنبه درسینماهای

آسیا - سعدی

یك باردیگر حوادث پرشوریکه در اعماق جنگلهای مخوف امریکابرای جویندگان «گنجهای حضرت‌سلیمان» اتفاق افتاده زنده میشود

وانوسی

«نگهبان گنجهای» «حضرت سلیمان»

باشرکت: جرج مونتگمری- تایناالك - دیوید فارر

حل اختلاف باروسها وقت میخواهد

واشنگتن ـ ۲۰مه ـ آسوشیتدپرس ـ آیزنهاور رئیس جمهوری آمریکا در میان استقبال با شکوه مردم آمریکا وارد کشور خودشد .

هزاران تن در فرودگاه و مسیراو ابراز احساسات میکردند و از رئیس جمهوری بمناسبت مقاومت در برابر خروشچف و متانت وی تمجید مینمودند .

دانشجویان وجوانان آمریکائی گل نثار اتومبیل رئیس جمهوری کردند. بسیاری از کارگران کار خودرا تعطیل کرده بودند تاازرئیس جمهوری استقبال کنند .

مردم مرتبا فریاد میزدند : آفرین آیزنهاور «آیك خوش آمدی!»

امیدهای برباد رفته

رئیس جمهوری وقتی که‌ازشکست کنفرانس سخن میگفت‌اظهارداشت که‌امیدهای مردم بااقدام‌شوروی‌بباد رفت ولی همبستگی مردم‌امریکا و استواری انگلیس وفرانسه دومتحد مانشان پیروزی ماست .

آیزنهاور اظهارداشت : تجربیات سالهای قبل نشان میدهد که‌نباید انتظار پیشرفت سریع درباره مسائل مهم مثل صلح‌درجهان‌رااز کنفرانس سران داشته باشیم «اختلافات بین امریکا وشوروی‌دربعضی‌نقاط‌آنقدر مسلم وزیاداست که‌بایدمدتی‌صرف حل‌آنهابشود .

مسائلی که‌ماميل داریم‌باشوروی حل کنیم بسیارمهم‌می‌باشند این مسائل عبارتند از :

خلع سلاح، مسئله برلن و آلمان و کنترل آزمایشهای اتمی

عجیب واسرار آمیز

آیزنهاور گفت : بسیار عجیب و اسرار آمیز است که‌خروشچف مسئله هواپیمای یو۲ رادراین زمان مطرح کرد. من‌درباره‌آینده‌صحبتی نمیکنم ولی‌مسلم است که روسها تمایلی بمذاکره‌دراین‌موقع‌نداشتند وممکن بود اگر حادثه‌هوائی روی نمیداد حادثه‌دیگری‌ایجادمیکردند.

شجاعت ومتانت

ایندیانا ـ ۱۹مه ـ یونایتدپرس ـ لیندن جانسون سناتور امریکائی که کاندیدای ریاست جمهوری‌ازحزب دمکرات نیز بوده اعلام کرد که‌روش خروشچف درقبال آیزنهاور توهین آمیز ترین عملی بوده‌است که‌در تاریخ نسبت به‌یك رئیس جمهوری امریکا بعمل آمده است .

وی گفت : طی‌ماه‌های آینده شجاعت ومتانت ملت امریکامورد آزمایش واقع میشود .

بوسیله اقمار مصنوعی

لوس آنجلس ـ ۱۹مه ـ آسوشیتد پرس ـ آیزنهاور دستور قطع‌پرواز هواپیماهای جاسوس راصادر کرد. درعوض آن‌فرمان داد این عملیات بوسیله اقمار مصنوعی اکتشافی ساموس ادامه یابد .

درچهار ماه‌آینده نخستین قمر مصنوعی ساموس درمدارخود قرار خواهد گرفت .این اقمار مصنوعی که‌بادوربینهای قوی و تلویزیون مجهزند چنان بسرعت حرکت میکنند که‌هدف‌گیری‌آنهاغیرممکن خواهدبود. گرچه‌سرعت‌ومشخصات دقیق آنهاافشاء نشده ولی گفته میشود که‌این اقمار مصنوعی در ارتفاع میان صدوچهارصد میلی زمین حرکت خواهند کرد .

برنامه‌های جدید تسلیحاتی

واشنگتن ـ آسوشیتدپرس ـ ۱۹ مه ـ فرمانده نیروی هوائی امریکا ژنرال توماس وایت درکمیته دفاع سنای امریکا اعلام کرد که‌باتوجه بجریان نامطلوب کنفرانس سران امریکا باید هرچه زودتر قوای‌خود راتقویت نماید وبرنامه‌های‌تسلیحاتی جدیدی رااجرا کند .

وایت اظهار داشت که‌بایك تصمیم خطا و غیر عاقلانه حمله ناگهانی صورت میگیرد.بایددانست که‌وایت‌درآغاز سال جاری گفته‌بود امریکا چنان نیرومند است که‌هیچ فرد عاقلی بخوداجازه‌نخواهدداد‌باین کشور تجاوز کند . زیرا‌قوای‌مسلح امریکا قادر است درچند دقیقه‌حمله متقابله انتقامی خود راآغاز ومهاجم راازروی زمین بردارد .

وی که‌در دفاع از لایحه سی ونه میلیارددلاری بودجه نظامی آمریکا سخن میگفت‌لزوم افزایش دو اسکادران جدید ازموشکهای قاره پیمای اطلس رادربرنامه سال جاری تائید کرد .

وایت اظهارداشت‌تا۱۹۶۳امریکا سیزده اسکادران ۱۲ تائی موشك اطلس خواهد داشت وهم اکنون دواسکادران ۹تائی آماده دارد .

تصویر خروشچف

دیترویت ـ ۱۹مه ـ آسوشیتدپرس دردانشگاه کامپوس‌دانشجویان‌تصویر خروشچف را بدار آویخته‌وزیر آن نوشتند ، خروشچف تو نمیتوانی آزادی رانابود کنی .

دریك دبیرستان عالی امریکا نیز دبیری راکه خروشچف‌رابزرگترین مرددنیانامیده و گفته بود خلبان امریکائی فرانسیس‌پاورزرابایدبجرم خیانت بصلح جهان اعدام کنند دانش آموزان بضرب لگداز کلاس بیرون انداختند .

بعدا هیئت دبیران دبیرستان ، دبیر مذکور راکه‌وینستن مك‌دانیل نام دارد باتفاق آراءاخراج کردند.

ناراضی است

لیسبون ـ ۱۹ مه ـ رویتر ـ هاگرتی در لیسبون گفت : آیزنهاور از روش زننده خروشچف درکنفرانس سران ناراضی است .

هاگرتی گفت ، خروشچف در پاریس کاملا وحدت سران غرب‌را احساس کرد .

تقاضای محاکمه ایتون

واشنگتن ـ ۱۹ مه ـ آسوشیتد پرس ـ سناتور «توماس‌داد» در سنای‌امریکا پیشنهاد کرد«سیروس ایتون» میلیونر معروف امریکا را به‌جرم مذاکره با خروشچف‌محاکمه کنند .

ایتون پس از شکست کنفرانس سران برای مذاکره با خروشچف بدعوت نخست‌وزیرشوروی به‌پاریس رفته بود .

سناتور مذکور اعلام کرد . «ایتون» قانون امریکا را زیر پا نهاده است و بردادستان کل‌امریکا است که اورا به جرم همکاری با خارجیان بدادگاه روانه‌کند .

ایتون ۷٦ سال دارد ومدتهاست برای دوستی امریکا وروسیه‌فعالیت می کند .

ورود مکمیلان

لندن ـ ۱۹مه ـ آسوشیتدپرس ـ رویتر ـ مکمیلان نخست وزیر انگلیس پنجشنبه شب وارد لندن‌شد

وی در فرودگاه اعلام کرد که شکست کنفرانس‌سران سبب‌تاسف بسیار او شده است واوضاع دنیا را « جدا وخیم» ساخته است .

مکمیلان گفت : هنوز نمی توان دقیقا نتایج این جریان را پیش بینی نمود ولی باید با متانت باآن مقابله کرد . در سراسر جهان‌مردم به کنفرانس سران چشم امیددوخته بودند و شکست آن آنهارا تکان داده است. نخست وزیر انگلستان گفت یك هفته قبل از تشکیل کنفرانس سران‌ازخروشچف نامه‌ای دریافت داشته که ضمن آن به علت حادثه‌هواپیمانسبت‌به نتایج‌کنفرانس سران اظهار بد بینی شده بود .

مهس ملك میلان در کابینه انگلیس شرکت جست و گزارش کامل کنفرانس سران را باطلاع اعضاء کابینه رسانید . وی بعدا در جلسه مجلس عوام موضوع را مطرح خواهد ساخت و گزارش خواهدداد مکمیلان ازامکان موفقیت‌مذاکرات خلع سلاح ژنو اظهار نومیدی‌کرده است .

تسلیم نشدند

گیت اسکل رهبر حزب کارگر انگلیس اعلام کرد که مکمیلان و سلوین لوید نهایت کوشش خود را برای موفقیت کنفرانس بکار برده اند واگر من هم جای آنها بودم کار دیگری نمی توانستم‌بکنم اما متاسفانه امریکا و شوروی تسلیم نظریات منطقی انگلستان نشدند .

مکمیلان پس از بازگشت خود به لندن اعلام کرد که امروز بیش از هر روز لزوم تحکیم اتفاق غرب احساس می شود . مکمیلان از آیزنهاور و دوگل و کوشش ها ومتانت شرافتمندانه آنهاتمجید کرد .

چهار سال تمام .

پاریس ـ ۱۹ـمه آسوشیتد پرس ـ کریستیان هرترووزیر خارجه امریکا در شورای ناتو روز پنجشنبه اعلام کرد که هواپیما های جاسوسی امریکا از نوع «یو ـ ۲» چهارسال تمام‌بر فراز روسیه پرواز میکردند

هرتر دراین شورا اظهار داشت که در اثر این پرواز ها اطلاعات ذیقیمتی از لحاظ دفاع دنیای‌آزاد بدست آمده است .

هرتر گفت : خروشچف مسئله هواپیمای جاسوس را دستاویز شکست کنفرانس سران قرار داد حال آنکه خود روسها نیز پیوسته هواپیما هاشان راهرای جاسوسی به قلمرو کشور های همسایه خود می فرستند .

جلسه «ناتو»

پاریس ـ ۲۰مه ـ آسوشیتدپرس ـ شورای عالی ناتو در پاریس تشکیل جلسه داد و حمایت کلیه اعضاءپیمان را ازامریکا ـ انگلیس و فرانسه در روشی که در قبال خروشچف اتخاذ کرده اند ابراز داشت . این جلسه به خاطر رسیدگی به حوادث پنج روز اخیر جهان تشکیل شده بود .

در شورای عالی ناتو اعلام شد که ۱۵ کشور عضو اتفاق محکم خودرا در برابر هر تجاوزی حفظ می کنند ضمنا کوشش های خود را برای یافتن طرق جدید مسالمت آمیز جهت رفع اختلافات‌بین‌المللی ومذاکره با شرق ادامه خواهندداد. پنج وزیر خارجه امریکا ـ انگلیس ـ فرانسه ـ آلمان غربی و ترکیه به نمایندگی دول متبوع خود دراین جلسه شرکت داشتند .

شورای ناتو اعلام کرد که خروشچف مسبب شکست کنفرانس سران بوده است ، هرتر درشورای آتلانتیك شمالی اعلام کرد که اگر هم موضوع هواپیمای جاسوس‌پیش نمی آمد خروشچف به بهانه‌دیگری کنفرانس را برهم میزد .

برای ملت فرانسه

پاریس ـ ۲۰مه ـ آسوشیتدپرس ـ در پاریس گفته میشود که دوگل‌روز ۳۱ مه پیرامون کنفرانس سران برای ملت فرانسه نطقی ایراد خواهد کرد‌و بعداجلسه‌پارلمان‌فرانسه برای‌رسیدگی بسیاست خارجی تشکیل خواهد شد .

دوگل در چند روز گذشته در جلسات کابینه‌فرانسه‌جزئیات‌مذاکرات خود را با خروشچف وآیزنهاور و مکمیلان به وزراء خود اطلاع داده است .

تحکیم «ناتو»

رم ـ ۱۹ مه ـ آسوشیتدپرس ـ وزیرخارجه ایتالیا منتی اعلام کرد که باشکست کنفرانس سران بیش‌از پیش به تحکیم ناتو احساس احتیاج میشود .

منتی اظهارداشت: باوجودشکست کنفرانس سران نباید نسبت به‌امکان مذاکره میان شرق‌و غرب ناامید شد .

غیرمنتظره نبود

آنکارا ـ ۱۹ مه‌ـ آسوشیتدپرس ـ سخنگوی وزارت خارجه ترکیه گفت: برای ترکیه شکست کنفرانس سران غیر منتظره نبود در این کشور هرگز گمان نکرده‌اند که باین زودیها اختلافات شرق و غرب رفع‌شود.

وساطت کنند

بلگراد ـ آسوشیتدپرس ـ ناظرین خارجی معتقدند که‌مارشال‌تیتو کوشش خواهد کرد که دول بیطرف دنیا را وادارد مجتمعا برای تخفیف تشنجات جهانی لزد دول بزرك وساطت‌کنند.

تیتو اعلام کرده است که سازمان ملل متحد صالح ترین مقامی است که می‌تواند اختلافات شرق وغرب را حل کند .

قرار است جمال عبدالناصر رئیس جمهوری متحد عرب ماه آینده به بلگراد بیاید و گمان میرود تیتواز سفروی برای‌تشکیل یك گروه‌بیطرف استفاده کند .

بحران بوجود نمی‌آورد

برلن ـ ۱۹مه ـ رویتر ـ ویلی‌برانت شهردار برلن غربی‌درپارلمان این‌شهر اعلام کرد که‌خیال نمیکندخروشچف در برلن بحرانی بوجود آورد وشکست کنفرانس سران وضع برلن را تغییر نخواهد داد .

تشدید جنك‌سرد

هونك‌کونك ـ ۲۰مه ـ رویتر ـ فیلد مارشال مونتگمری در این بندر اظهار داشت : جنك سرد تشدیدخواهد شد .

وی شکست کنفرانس سران را برای دنیا غم‌انگیز شمرد .

مونتگمری‌در مصاحبه مطبوعاتی‌خود اعلام کرد که حکومت واقعی چین در پکن است نه فرمز .

وی بدعوت دولت چین به آن‌کشور میرود .

حاضر نشدند

مسکو ـ ۲۰مه ـ آسوشیتدپرس ـ هیچ یك از مارشال های روسیه و دریا سالار ها ی‌شوروی که به مجلس رقص سفارت آمریکا دعوت شده‌بودند روز جمعه در این مهمانی حاضرنشدند. این جشن بمناسبت روز ارتش آمریکا داده شده بود .

چین به کموی و ماتسو حمله میکند

توکیو ـ ۱۹ مه ـ آسوشیتد پرس ـ در توکیو میگویند نخستین اقدام بحرانی پس‌از شکست‌کنفرانس‌سران عملیات چین برای تسخیر جزایر «کموی» و «ماتسو» خواهد بود .

هم اکنون فرمانده قوای مسلح چین ملی در این جزایر به قوای خود فرمان آماده باش داده است بسیاری از ناظرین میگویند مائوتسه تونك‌در برهم زدن‌کنفرانس‌سران نقش اساسی داشته است .

چین کمونیست‌برای حمله به‌جزایر مذکور دلایل زیادی دارد از جمله‌با این اقدام برای امریکا در خاور دور دردسری ایجاد میشودکه دول‌انگلیس و فرانسه مایل به شرکت در آن نیستند . لغذا میان محققین غربی‌اختلاف ایجاد میشود .

ضمنا ممکن است با اینکار روحیه امریکائیها را بیازمایند و ببینند آیا آنها حاضرند چنانکه ایزنهاور اخیرا گفته از جزایر ساحلی چین دفاع کنند .

بعلاوه با اینکار به شخصیت‌آیزنهاور بعنوان «مرد صلح» لطمه‌وارد میشود .

فرانسه روزپنجم‌ماه‌مه(۱۵اردیبهشت) یك موشك چهار طبقه بفضا فرستاده است .

در بولتن مذکور گفته شده است که طول موشك بیست و چهار متر بوده واز جزیره لوانو پایگاه آزمایش های اتمی فرانسه بفضا پرتاب شده است .

***

مسکو ـ حکومت شوروی امروز یاد داشت اعتراضیه ای بدولت‌ژاپن ارسال داشت .

در این‌یاد داشت‌که نظیر یادداشت های هفته قبل تسلیم شده بدول ترکیه و پاکستان‌و نروژ میباشدذولت شوروی توجه حکومت ژاپن را به عواقب وخیم پرواز هواپیما های امریکائی معطوف میدارد .

***

تایپه ـ امروز رسما در تایپه اعلام شد که پرزیدنت آیزنهاورتصمیم گرفته است در سال جاری به‌جزیره فرمز مسافرت کند .

***

کراچی ـ رادیو پاکستان از قول یك روزنامه نپال گزارش داد که تیم مشترك چین‌وشوروی بقله کوه کوه اورست صعود کرده است.

خلاصه اخبار

مسکو ـ خبر گزاری تاس‌اطلاع داد که لئونید برژنف رئیس شورای عالی شوروی با محمد داود خان نخست وزیر افغانستان ملاقات و مذاکره کرد .

***

غزه ـ یك سخنگوی مصری‌گفت‌که دولت‌جمهوری متحده‌عربی یادداشت اعتراضیه ای نسبت به تجاوز سه هواپیمای جت اسرائیل بقلمروهوائی این کشور به کمیسیون خلع سلاح سازمان ملل متحد تسلیم کرده‌است

***

کراچی ـ دادگاه نظامی کراچی امروز دو تن از اتباع انگلیسی را بجرم واردکردن طلای‌قاچاق بپاکستان به ۹ماه زندان بااعمال شاقه محکوم کرد. این اولین بار است که‌خارجیان مشمول مقررات قوانین نظامی ایوب خان میشوند .

***

واشنگتن ـ ریچارد نیکسون معاون رئیس جمهوری امریکا روز ۲۱ مه کنفرانس شورای وزیران اتحادیه جنوب شرقی آسیا را در واشنگتن افتتاح خواهد کرد . در این جلسه وزیران امور خارجه ۸ کشور عضو پیمان شرکت خواهند داشت.

***

ادینبورو ـ در لندن اعلام شدکه یکی ازاعضای‌هیئت فرهنگی شوروی در اسکاتلند امروز از پلیس ادینبورو درخواست پناهندگی کرده است .

این شخص که شغل او مهندسی است آناتولی ناگاشیدزه نام دارد. ناگاشیدزه اینك در اداره پلیس شهر حفاظت میشود ودر خواستش مورد رسیدگی قرار گرفته است .

***

پاریس ـ در بولتن امروز وزارت جنگ فرانسه خبر داده شد که‌اداره ملی مطالعات و تحقیقات فضائی که ملاحظه پیش گیرند ،

دول بیطرف

لندن ـ ۲۱ مه ـ آسوشیتدپرس ـ برتراند راسل فیلسوف انگلیسی‌که طرفدار صلح وبیطرفی است اعلام کرد که دول بیطرف دنیا باید در مورد مسئله آلمان و برلن میان‌شرق وغرب وساطت کنند .

فیلسوف ۸۸ ساله در نامه ای که به تایمز لندن نوشته میگوید: دول بیطرف میتوانند دو طرف رابه همکاری وادارند .

بحران داخلی

پاریس ـ ۲۰مه ـ آسوشیتدپرس ـ سیاسیون غربی در پاریس میگویند: شکست کنفرانس سران بیشتر در اثر بحران داخلی کرملین روی داده است وفشار سران‌کرملین خروشچف رابه برهم‌زدن کنفرانس واداشته‌است

ظاهرا دوگل و آیزنهاور و مکمیلان نیزهمین نظر را دارند. باید دانست که قبل از تشکیل کنفرانس سران هرتر و آیزنهاور مسئولیت اعزام هواپیمای جاسوسی را برعهده‌گرفته بودند و خروشچف نیز از چهارروز قبل از تشکیل کنفرانس با سران کرملین مرتبا مشورت کرده بود.لذا اگر واقعا موضوع هواپیما میبایست سبب شکست‌کنفرانس‌شود خروشچف میتوانست به پاریس نیاید و شرایط شرکت خود رادر کنفرانس سران از مسکو اعلام کند .

اما ظاهرا تحت‌فشار مقامات‌کرملین او مجبور شد به پاریس بیاید ودر آنجا کنفرانس سران را برهم زند.

جراید چین

توکیو ـ ۲۰مه ـ آسوشیتدپرس ـ جراید چین کمونیست آیزنهاور را «قصاب خونخوار» و «کانگستر» نامیدند .

در چین کمونیست‌درهین خوشنودی از شکست کنفرانس سران از این جریان برای حمله به آمریکابهره برداری کامل میکنند .

درچندروزاخیر چوئن‌لای‌ومارشال‌چوته،

درچند روز اخیر چوئن‌لای ومارشال «تنك‌هسیائوپینك» و«سونك‌مینك‌لینك» از سران چین بهمین مناسبت خطابه هائی ایراد و «امپریالیسم آمریکا» را عامل شکست کنفرانس و دشمن‌صلح جهان معرفی کرده‌اند .

دشمن بشریت

مسکو ـ ۲۰مه ـ رویتر ـ ستاره سرخ ارگان ارتش شوروی نیکسون را مورد حمله قرارداده«دشمن‌بشریت وصلح» نامیده است .

این روزنامه مینویسد:وی‌هواپیمای جاسوس را اعزام داشته و سبب شکست کنفرانس سران شده است.

نهرو و ناصر

قاهره ـ ۲۰ مه ـ آسوشیتدپرس ـ نهرو و عبد الناصر طی اعلامیه مشترکی از قدرتهای بزرگ جهانی درخواست‌کردند که کوشش جدیدی را برای حل مسالمت آمیزاختلافات خود آغاز کنند . اینلو رهبر بی طرف اوضاع پس‌از شکست کنفرانس سران‌را وخیم میدانند و بخاطر بشریت از دول بزرگ دعوت میکنند

آگهی مزایده موقوفه

بانظارت اداره اوقاف تهران چهار دستگاه آپارتمانهای فوقانی مغازه‌های یاور رفیعی نژاد واقع دربخش یك تهران خیابان باب‌همایون مقابل قورخانه باحداقل اجاره بهای سالیانه برای چهار دستگاه‌ماهیانه مبلغ بیست ودو هزار ریال مجموعا وبرای دو دستگاه جلو خیابان هریك ماهیانه شش هزار ریال و دو دستگاه شمالی ماهیانه پنجهزار ریال بمنظور سکونت شخصی بمدت سه سال از تاریخ تنظیم سند از طریق مزایده اجاره داده میشود. داوطلبان هریك اجاره بایستی مبلغ ۳۰۰۰۰ ریال برای چهار دستگاه و مبلغ ده هزار ریال برای‌هردستگاه بعنوان سپرده بحساب شماره ۹٤۰۲۸ بانکملی بازار بسپارند و پیشنهاد خودرا باقبض مجرده درپاکت سربسته تاپایان وقت اداری روزدوشنبه ۳۰ خردادماه ۳۹ بدفتر اداره کل اوقاف تسلیم ورسید دریافت دارند.

پیشنهادهای رسیده در روز سه‌شنبه ۳۱ خرداد ۳۹ ساعت ۱۰، صبح دراداره اوقاف تهران خوانده میشود. برای کسب اطلاع ازشرایط مزایده به‌آگهی تفصیلی یا بدفترکل اوقاف مراجعه نمایند.

آ ـ ٦٦۹۷ — ازطرف رئیس اداره اوقاف تهران

آگهی مناقصه پانصدوچهل‌وپنج تن‌یونجه

مؤسسه سرمسازی رازی‌واقع در٤۸کیلومتری تهران (جاده کرج ـ قزوین)مقدار پانصد وچهل‌وپنج تن‌یونجه کاملامرغوب وخشك که‌خیس‌و یافاسد وزردنباشد تحویل انبارمؤسسه حصارك‌و صومعه‌کردان بشرح‌زیر.

۱ـ یونجه تحویل انبار حصارك ٤٦۵ تن

۲ـ یونجه تحویل انبار صومعه کردان ۸۰ تن

جمع ۵٤۵ تن

ازطریق‌مناقصه خریداری مینماید داوطلبان میتوانند باپرداخت۵٪ بهای کل پیشنهادی خودرا بحساب شماره ۸۰۱خزانه داری‌کل دربانك ملی‌ایران شعبه‌فردوسی ویابصندوق مؤسسه درحصارك تسلیم وقبض‌رسید آنرا ضمیمه پیشنهاد خود نمایندتا آخر روز اداری۱۷ر۳ر۳۹ بدبیرخانهٔ مؤسسه واقع‌درحصارك تسلیم‌و پیشنهاد های واصله درروز ۱۸ر۳ر۱۳۳۹ بازوقرائت خواهدشد هزینه آگهی ومالیات وحمل وتخلیه بارکلیه‌بعهده برنده مناقصه می‌باشد حضور پیشنهاد دهندگان درجلسه مناقصه آزاد است‌وضمنا به‌پیشنهادات مبهم ومتکی بشرط ترتیب‌اثر داده‌نخواهدشد ومؤسسه دررد ویاقبول یك‌یا‌کلیه پیشنهادات مختار است .

۱ـ۲ — آ ـ ۷۱۷۸ — مؤسسه رازی ـ حصارك

آگهی مناقصه شش قسمت عملیات ساختمانی شهرداری

شهرداری تهران شش قسمت عملیات ساختمانی بشرح زیر :

۱ـ ساختمان پاویون پرورشگاه پسران .

۲ـ فرده کشی ونصب سهم خاردار در اطراف پارك شاهنشاهی .

۳ـ ساختمان مستراح زیر زمینی مسجد خیابان عباسی .

٤ـ ساختمان مستراح زیر زمینی میدان شهناز .

۵ـ ساختمان سر درب بازار.

٦ـ دیوار کشی قبرستان متروکه چهل تن .

را طبق نقشه های موجود و با شرائط زیر بمناقصه میگذارد .

۱ـ مبلغ کل کار در حدود سیزده میلیون و یکصد وشصت و هشتهزار و پانصد و هفت ریال میباشد که ممکن است تا ۲۵٪ اضافه و یا کسر شود .

۲ـ مدت انجام کار دوازده ماه از تاریخ مبادله پیمان است .

۳ـ داوطلبان شرکت در مناقصه میتوانند تا آخر وقت اداری روز شنبه بیست و هشتم خرداد ماه ۳۹ در خواست خود را بدفتر اداره کل فنی شهرداری تسلیم نموده و رسید آنرا دریافت دارند .

٤ـ از بین داوطلبان شرکت در مناقصه که تا تاریخ مذکور درخواست خود را بدفتر اداره کل فنی تسلیم نموده اند واجدین‌شرایط با توجه بصورت مجلس درجه بندی مقاطعه کاران شهرداری انتخاب و برك گواهی فنی (اجازه نامه مشارکت در مناقصه) با مراجعه باداره‌کل فنی(اداره معماری و نظارت) تسلیم خواهد شد .

۵ـ واجدین شرایط بعد از اینکه گواهی نامه‌فنی‌را از اداره کل فنی (اداره معماری و نظارت) دریافت‌نمودند میتوانند پس‌از پرداخت مبلغ چهار هزارریال به‌صندوق اداره کل درآمد شهرداری وارائه قبض رسیدآن‌باداره کل‌فنی(اداره معماری‌ونظارت) اسناد مناقصه را دریافت نمایند .

٦ـ پیشنهاد دهندگان پس از مطالعه اسناد مناقصه باید پیشنهادات خود را ضمن دو پاکت الف و ب بشرح زیر تنظیم و در روز شنبه‌چهارم تیر ماه ۳۹ تا ساعت دهو نیم صبح به صندوق مناقصات شهرداری بیندازند .

پاکت الف باید سر بسته و لاك‌و مهر شده و روی آن بخط درشت حرف الف و اسم پیشنهاد دهنده نوشته شود و محتوی اسناد و مدارك زیر باشد .

الف ـ برك شرایط عمومی مناقصه که بامضای‌پیشنهاد دهنده (باقید عبارت قرائت شد و مورد قبولست) رسیده باشد .

ب ـ طرح‌پیمان‌و صورت واحد بهاءو دفتر مشخصات و نقشه جات و تعهد نامه مربوط به قانون منع مداخله کارمندان دولت در معاملات دولتی که بامضای پیشنهاد دهندگان (باقید عبارت قرائت شد و مورد قبول است) رسیده باشد .

ج ـ گواهی فنی (اجازه نامه مشارکت در مناقصه) .

د ـ قبض رسید نقدی به مبلغ ششصد و پنجاه و هشتهزار وچهار صدوبیست وشش ریال که‌پیشنهاد دهنده به صندوق اداره‌کل در آمد شهرداری پرداخته باشدیا ضمانت نامه‌بانك مجازبمبلغ فوق‌وبمدت‌سه ماه (وجه نقد یاوثیقه ملکی وغیره قبول نخواهد شد).

پاکت ب ـ باید سر بسته و لاك و مهر شده و روی آن به‌خط درشت حرف ب و اسم پیشنهاد دهنده نوشته شود و محتوی برك تعهد نامه (تخفیف مقاطعه کار) باشد .

۷ـ پیشنهادات در ساعت یازده صبح روز شنبه چهارم تیر ماه ۳۹ در کمیسیون مناقصه که در اطاق رئیس اداره کل بازرسی شهرداری تشکیل خواهد شد باز و به پیشنهاداتیکه بعد از موعد مقرر برسد و یا محتویات پاکات الف و ب آن ناقص و مشروط باشد ترتیب اثر داده نخواهد شد .

۸ـ حضور پیشنهاد دهندگان در جلسه مناقصه آزاد است .

۹ـ مقاطعه کاران که‌برنده و پیشنهادش مورد قبول کمیسیون های مناقصه و تصویب شهرداری و قائم مقام انجمن شهر قرار گیرد کتبا برای تسلیم ضمانت حسن انجام کار (موضوع ماده ۲۰ قرارداد) و امضای‌قرارداد دعوت میشود و چنانچه نامبرده در ظرف مدت یك هفته از تاریخ دعوت شهرداری از تسلیم ضمانت نامه و امضای قرار داد استنکاف نماید سپرده مناقصه به عنوان جبران خسارت از طرف شهرداری ضبط خواهد شد .

۱۰ـ شهرداری تهران در رد یا قبول یك یا کلیه پیشنهاد ها مختار است .

۱۱ـ میزان بهای آگهی که بعهده برنده مناقصه خواهد بود بشرح زیر میباشد .

الف ـ معامله تا میزان یکصد هزار ریال (سه در صد) .

ب ـ معامله تا میزان پانصد هزار ریال دو در صد نسبت به مازاد یکصد هزار ریال تا پانصد هزار ریال .

ج ـ معامله تا بالاتر از مبلغ پانصد هزار ریال یك در صدنسبت بمازاد پانصد هزار ریال به بالا ضمنا هرگونه عوارض و مالیات بعهده مقاطعه کار خواهد بود .

آ ـ ۷۵۸۲ — شهردار تهران

آگهی مناقصه خرید دارو

دانشکده پزشکی شیراز ٦۲ قلم داروی مورد نیاز سال ۱۳۳۹خودرا باشرائط زیر از طریق مناقصه خریداری مینماید .

۱ـ طالبین شرکت در مناقصه باید قبلا باداره کارپردازی دانشگاه مراجعه نموده صورت ریز دارو را دریافت دارند .

۲ـ پیشنهاد دهندگان میتوانند نسبت بکلیه یا هر چند قلم دارو که مایل باشند پیشنهاد فروش نموده و سپرده خودرا با احتساب صدی پنج‌از بهای اقلام پیشنهادی بحساب سپرده ۲۵۱۲۹ دانشگاه شیراز تحویل بانك ملی نموده و رسید بانك را ضمیمه پیشنهاد خود نمایند .

۳ـ پیشنهاد دهندگان باید پیشنهاد خود را با تعیین آخرین‌بهای واحد که با جوهر و تمام حروف نوشته شده باشد تا آخر وقت اداری روز ۱۰ر۳ر۳۹ تسلیم دفتر دانشکده پزشکی نموده و رسید دریافت‌دارند.

٤ـ پیشنهادات رسیده درساعت ده صبح ۱۱ر۳ر۳۹ با حضور کمیسیون مناقصه در اداره حسابداری دانشگاه باز و قرائت خواهد شد .

۵ـ حضور پیشنهاد دهندگان در جلسه آزاد است .

٦ـ به پیشنهاد اتیکه فاقد سپرده باشد و یا بجای رسید بانك چك ضمیمه نموده و یا مشروط و مبهم باشد و یا بعد از موعد مقرر برسد بهیچوجه ترتیب اثرداده نخواهد شد .

۷ـ کلیه هزینه های مربوطه از قبیل مالیات و حق الدرج آگهی‌و کرایه حمل و غیره بعهده برنده مناقصه خواهد بود .

۸ـ مناقصه حضوری مطلقا تشکیل نمیگردد .

۹ـ در صورتیکه برنده مناقصه از انجام پیمان و تعهدخودداری نماید سپرده او بنفع دولت ضبط خواهد گردید .

۱۰ـ دانشکده پزشکی در رد یا قبول یك یاکلیه پیشنهاد هامختار است .

آ ـ ۷۵۹٦ — رئیس دانشگاه شیراز ـ دکتر قریان

آگهی‌های تسلیت

جناب‌آقای محمودملك‌نیا رئیس‌محترم بانك‌ملی‌شعبه بازار

کارمندان بروات بیگانه قسمت انگلستان بانك ملی بازار بانهایت تاسف فوت والده محترمه آن‌جناب را بشما و فامیل ارجمند تسلیت عرض مینمایند.

ازطرف کارمندان دائره انگلستان شعبه بازار ـ عبدالحسین‌سیاوشی

آ ـ ٦٦۸۵

بانهایت تاسف مصیبت وارده رابخانواده محترم‌معزی مخصوصا دوشیزه شهناز معزی تسلیت عرض مینمایم.

دکتر شاهرخ — آ ـ ۷٤۹٤

دوشیزه شهناز معزی

مصیبت وارده را به سرکاروفامیل محترم تسلیت عرض مینمایم. آ ـ ۷٤۹٦ — **ابوالقاسم وکیلی**

کارمندان حسابداری بیمارستان بازرگانان

بانهایت تاسف مصیبت وارده را بخانواده‌محترم‌معزی مخصوصا دوشیزه شهناز معزی تسلیت عرض‌مینمایند.

آ ـ ۷٤۹۸ — **قریشی**

بانهایت تاسف وتاثر مصیبت وارده را بخاندان‌محترم معزی مخصوصا دوشیزه شهناز معزی ناظمه فنی‌بیمارستان بازرگانان تسلیت عرض مینمائیم.

پرستاران فارغ‌التحصیل بیمارستان بازرگانان

مصیبت وارده را به خانواده محترم ملك نیا خصوصاآقایان حسن ملك نیا و محمود ملك نیا و غلامرضا ملك نیا تسلیت عرض نموده و بقای عمر آن خانواده جلیل را از درگاه خداوند متعال مسئلت می نمایم .

آ ـ ٦٦۸۷ — **فرهنك بهادرانی**

انجمن پرستاران ایران

مصیبت وارده را بدوشیزه شهناز معزی تسلیت‌گفته سلامت وبقاء سایر افراد آن خانواده محترم‌را از خداوند مسئلت مینماید. آ ـ ٦٦۸۱

جناب آقای مهندس معزالدین دانشور

باکمال تاثر و تاسف فوت جانگداز مرحوم اعلم السلطان دانشور را به جنابعالی و فامیل محترم تسلیت عرض نموده بقاءو سلامتی بازماندگان آنمرحوم را از خداوند متعال خواستاریم .

شهسوار ـ محمد رحمانی تبریزی ـ رحیم معیری ـ غلامعلی سلیمانی ـ مرتضی صفوی ـ تقی‌عرب مطلق ـ یحیی‌حسن‌زاده جمشید رخشنده ـ مهدی رفیعی ـ حیدر مصطفی‌پور ـ محمود حسنیان فر ـ محمود شریف الملکی ـ ناصر سیمراد جاه حیدر افشار ـ قدرت‌الله پیشکوهائی آ ـ ۷۵٦٤

مصیبت وارده را بخانواده محترم برومند بخصوص بدوست عزیز وارجمندم جناب آقای جلال‌الدین‌برومندرئیس اداره حسابداری سازمان شاهنشاهی تسلیت‌عرض مینماید.

آ ـ ٦۷۱۱ — **هوشنك جهانگیری**

خاطرات ایدن

ترجمه : غلامحسین صالحیار

-۱۰۱-

این‌طرح که‌در تاریخ۱۳ اکتبرمورد بحث‌قرارگرفته‌بودازدو قسمت تشکیل میشد که قسمت اول آن باتفاق آراء تصویب شد بموجب قسمت اول که‌متضمن، شش اصل بود هرگونه راه حلی برای قضیه کانال سوئز می‌بایستی ثابت‌باشد.

طبق پیشنهاد من اصول ششگانه مذکور که تاحدود زیادی مطابق همان اصولی بود که آقای دالس طی نطق خود در کنفرانس اول لندن‌مطرح کرده بود، به«شرایط» تغییر نام یافت .

این شرایط بشرح زیربود :

۱ـعبور ومرور کشتیهادر کانال‌بایستی آزادانه انجام گیرد و هیچگونه تجاوز آشکار یا مخفی در مورد آنها اعمال نگردد .

۲ـ حق‌حاکمیت مصر بایستی‌محترم شمرده شود .

۳ـ عملیات اداره کانال بایدبر کنارازسیاست هرکشوری‌انجام‌گردد.

٤ـطریقه تعیین عوارض و مخارج باید باموافقت مصرواستفاده‌کنندگان از کانال صورت پذیرد .

۵ـسهم منصفانه ای از عواید کانال باید برای توسعه آن مصرف‌شود.

٦ـ درصورت ایجاد اختلاف‌نظر مسائل حل‌نشده بین‌شرکت کنندگان‌ودولت مصر باید بامراجعه بحکمیت حل گردد .

قسمت دوم قطعنامه اعلام میکرد که پیشنهاد های ۱۸ دولت منطبق بااین شرایط می‌باشد و از دولت مصردعوت‌میکرد پیشنهادهای خودرا مطرح‌کند تا بمرحله‌اجرا درآید .

این قسمت از قطعنامه همچنین از کشور های مصر ، فرانسه و انگلیس درخواست مینمود که به تبادل نظر بین خود ادامه دهند وضمنامتذکر میگردید که در این میان کشتیرانی در کانال باید آزادانه انجام شود .

از اینراه امیدوار بودیم که بوسیله این قطعنامه راهی باز شود تا ما بطور آزمایش تحریم عبور کشتیهای اسرائیل را در کانال برطرف‌کنیم .

بالاخره این قسمت از قطعنامه اعلام میکردکه«اتحادیه استفاده‌کنندگان» بایستی عوارض قابل پرداخت کشتیهای کشور های عضو را جمع آوری کردمو همچنین اتحادیه و مقامات کانال ملی شده جهت تضمین اداره رضایت بخش کانال بایکدیگر همکاری کنند .

آنچه برای ما اهمیت داشت این قسمت از قطعنامه بود که ۹ رای در شورای امنیت بدست آورد .دورای مخالف بااین قسمت داده شد که یکی‌ازآنها رای مخالف آقای شپیلف وزیرخارجه شوروی ودیگری مربوط به‌نماینده یوگسلاوی بود.

رای مخالف آقای شپیلف بمنزله «وتو» محسوب میشد و با این ترتیب قسمت عملی قطعنامه مدفون شد .

این‌ماجرای ارجاع درخواست مابه سازمان ملل‌متحد بود . ماماندەبودیم وشش‌اصلی که‌تابموقع اجرا گذارده نمیشد مارادراجرای مقصود یاری‌نمیکرد. شورویها آن قسمت ازعهدنامه راکه برای اجرای اقدامات مورد نظرما پیش‌بینی شده‌بود وتو کرده‌بودند ،وهیچ راهی‌برای اعمال‌این‌اصول باقی‌نمانده بود. اصول‌مذکور اکنون درآسمان هاپروبال میزدوبعلاوه هیچوقت محدود معینی‌برای تبادل نظر فرانسه، انگلیس ومصر پیش‌بینی نشده بود . بااین ترتیب راه‌برای مسامحه وتعلل بی‌پایان مصریها بازمانده بود . برتراز همه آنکه زمینه برای تجدید طرحهای تجاوز کارانه این کشور درزمینه‌های دیگر فراهم گردیده بود .

این مذاکرات پیشنهادهای عملی ۱۸کشور راکه حداقل تقاضای مابرای حفظ‌امنیت کانال‌محسوب‌میشد ، منتفی کردوهرگزامکان داده نشد که‌این پیشنهاد ها میدانی برای خودنمائی پیدا کند . باآنکه امریکائیها نخستین پشتیبانان این‌پیشنهاد هامحسوب‌میشد ند،معذالک‌دستگاه‌دولتی آنهاهیچ‌توجهی به شکست آن‌دربرابر وتوی کمونیست هانکرد . آنهاکه از پشت عینک‌رنگین ودلفریبی باوضاع مینگریستند فقط شش‌اصل قطعنامه مارا مورد تحسین قرار دادند . من بزودی‌متوجه شدم که‌دولت شوروی جریان اوضاع رادر سازمان ملل‌متحد بمثابه‌پیروزی خود ومصر تلقی میکند. دراین مورد آنها بدون شك محق‌بودند. وقتی پیامهائی ازدوستان مادر خاور میانه رسید که‌حاکی از ترس آنها ازپیروزی نمایان ناصربود ، بهیچوجه متعجب نشدم .

برای من بخوبی‌روشن‌بودکه درچه‌وضعی قرار گرفته‌ایم . دول‌شرکت کننده درکنفرانس لندن بادقت ودوراندیشی طرحی تنظیم کرده‌بودند که‌بموجب آن کانال سوئز جزئی ازیك سیستم بین‌المللی میشدو بهمه‌کشور هاتامین میداد . دولت‌ایالات‌متحده‌تمام‌قدرت‌خودرا پشت سراین طرح قرار داد . و وزیرخارجه این‌کشور طرح‌مذکوررا شخصا درکنفرانس لندن‌اعلام کرد .

ناتمام

تصویب قرارداد امنیت آمریکا وژاپن

- هنگام تصویب قرارداد زدوخورد شدیدی درپارلمان درگرفت و شصت‌نفر مجروح شدند
- مقارن باتصویب قرارداد آمریکا رسما قول داد از پایگاههای این‌کشور جهت اعزام هواپیمای جاسوسی استفاده نکند
- یکصد هزارتن از اهالی ژاپن جلوی پارلمان جمع شده و علیه انعقاد پیمان مذکور اعتراض کردند

توکیو ـ ۲۰مه ـ رویتر ـ آسوشیتدپرس ـ مجلس عوام‌ژاپن امشب پیمان دهساله جدید امنیت ژاپن و امریکا را تصویب کرد.

سوسیالیستهاو سوسیال‌دمکراتها که مخالف حکومت ژاپن هستند و تهدید کرده بودند که در صورت طرح پیما نسعی خواهند کردجلسه رااز اکثریت بیاندازند موفق‌نشدند باید دانست که پنجماه طول کشید تا مقدمات‌تصویب این پیمان در مجلس عوام ژاپن فراهم گشت.

کمونیستها و سوسیالیست ها چندین میتینك بزرك تشکیل دادندو چند بار دانشجویان و کارگران طرفدار آنها به دیت (پارلمان) ژاپن هجوم آوردند.

استقرار افراد پلیس

هنگام تصویب‌پیمان برای‌احتیاط پانصد پلیس مسلح در اطراف‌عمارت دیت مستقر شده بودند.

گروهی از این پلیس ها در اطراف تالار استقرار یافته بودندتا مانع اعمال فشار از طرف حزب سوسیالیست شوند.

حزب سوسیالیست ژاپن گروهی از افراد قلچماق را به مجلس آورده بود تا نمایندگان طرفدار قرارداد را بترسانند و جلسه رابرهم زند.

چند بار نمایندگان دو حزب مخالف سعی کردند مانع‌سخنرانی ناطقین طرفدارحکومت کیشی‌شوند. آنهابه رئیس مجلس عوام دشنام دادند .

شصت تن از افراد گردن کلفت حزب سوسیالیست و پلیس طی‌زدو خورد های‌داخل مجلس زخمی‌شدند.

نمایندگان احزاب مخالف‌جلسه را تحریم کرده بعنوان اعتراض خارج شدند.

اجتماع صدهزار نفری

پس‌از اعلام تصویب پیمان‌حزب سوسیالیستو اتحادیه های کارگری که وابسته به آن هستند توسط «شورای مردم » از مردم دعوت کردند تا مقابل پارلمان گردآیند. بیش‌ازصدهزار تن در این‌تظاهرات شرکت نمودند و در سراسر شهر توکیو دسته دسته براه افتادند وعلیه تصویب قرارداد شعار دادند.

پلیس مجبور شد برای حمایت از اعضای پارلمان پنجهزار تن ازافراد مسلح خود را به میدان مقابل دیت گسیل دارد .

دفاع مشترك

طبق این قرار داد که جانشین قرار داد دفاعی ۱۹۵۱ امریکاوژاپن شده‌است دو کشور در برابر هر حمله‌ای در خاور دور مشترکادفاع خواهند کرد و حمله به هر یك در حکم حمله به دیگری است ضمنا امریکا پایگاههای نظامی خود را در ژاپن حفظ میکند .

مطلعین میگویند با اکثریتی که حزب لیبرال (حزب کیشی) در مجلس سنا دارد تصویب پیمان در آن مجلس نیز مسلم بنظر میرسد و قبل از سفر آیزنهاور به ژاپن پیمان رسمیت خواهد یافت .

شیکرو یوشیدا سیاستمدار کهنسال ژاپنی گفت پیمان مسلما در مجلس سنای ژاپن نیز تصویب میشود .

باید دانست که شوروی هنوز با ژاپن پیمان صلح امضاء نکرده استو در ۱۹۵۱ که پیمان صلح ژاپن و سایر دول امضاء شد بعلت دعوت نکردن از چین کمونیست و شرکت چین ملی در عقد پیمان روسها در کنفرانس حاضر نشدند.

قول رسمی

مقارن امضاء پیمان امریکا طی یادداشتی رسما به ژاپن قول دادکه از پایگاههای خود در این کشور جهت اعزام هواپیماهای جاسوسی استفاده نخواهد کرد .

در سنای امریکا ازتصویب‌پیمان ابراز خوشوقتی شد .

گفته میشود که پس‌از امضاء پیمان سوسیالیستها تصویب کردند که وقتی آیزنهاور به ژاپن می‌آید تظاهرات عظیمی ترتیب دهند . از جمله پنجهزار تن از گارد حمله حزب خودرا به فرودگاه توکیو خواهند فرستاد تا مانع پیاده شدن آیزنهاور شوند .

دوهواپیما درآسمان تصادم کردند

سقف یکی‌از هواپیماها کنده شد و مسافرین آسمان را میدیدند !

پاریس ـ خبرگزاری فرانسه ـ ۱۹ مه ـ امروز صبح همزمان با حرکت خروشچف نخست وزیر شوروی از پاریس یك حادثه هوائی عجیب‌برفرازفرودگاه « ارلی»صورت گرفت .

یك هواپیمای جت کاراول که‌از الجزیره می‌آمد در ارتفاع ۲هزار متری با یك هواپیمای کوچك‌تصادف کرد دراین حادثه‌خلبان هواپیمای کوچك کشته شد و بیش از بیست نفر ازمسافرین هواپیمای «کاراول» مجروح شدند . خلبان توانست هواپیمای کاراول را در فرودگاه فرود آورد .

خلبان هواپیمای کاراول اظهار میداشت هنگامیکه مشغول فرود آوردن هواپیما بودم متوجه نورسبز رنگی شدم که بطرف من می‌آید . من‌سعی کردم که ازبرخوردجلوگیری کنم ولی برخورد صورت گرفته و قسمت فوقانی هواپیما کنده شد بطوریکه مسافرین آسمان را میدیدند .

در میان مسافرین این هواپیما خانم ژاك‌سوستل وزیر سابق اطلاعات‌نیز بود که اندکی زخمی شده‌است .

FIAT C50 N

کامیون فیات

۵ تن

شاسی وکپرسی

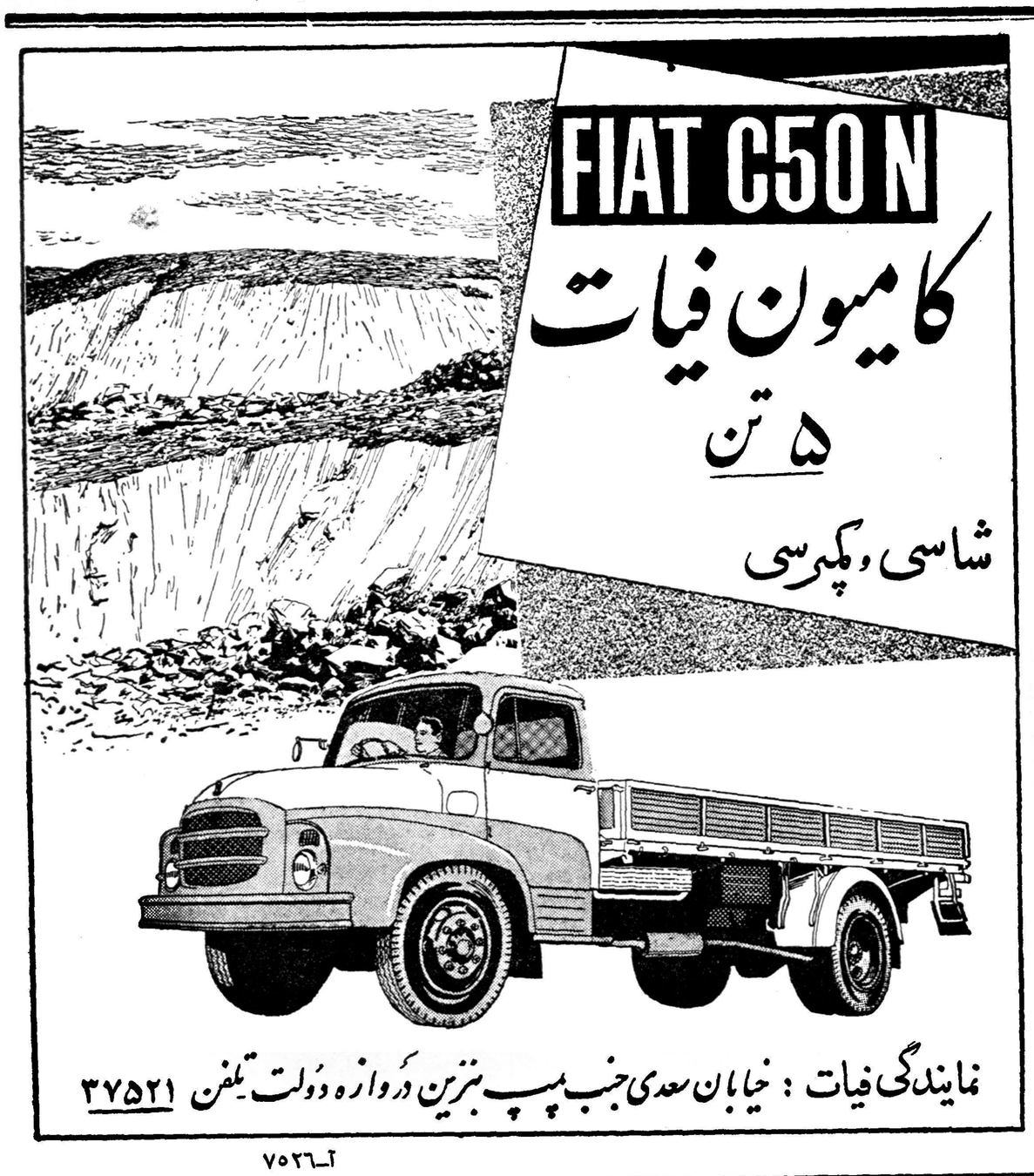

نمایندگی فیات : خیابان سعدی جنب پمپ بنزین دروازه دولت تلفن ۳۷۵۲۱

آ-۷۵۲٦

بدنه (STAKE) اتوموبیل بارکش

فورد امریکائی ۳۵۰

بتازگی وارد شده وبقیمت ارزان بفروش میرود لوازم یدکی انواع اتوموبیلهای فورد امریکا بمقادیر زیاد موجود ودر سراسر کشور برای فروش‌آماده‌است

نماینده انحصاری: شرکت‌الیران موتور. خیابان شاهرضا نزدیك‌کالج البرز. شماره ۱۵٤ تلفن ٤۰٦۸۱

SYLVANIA سیلوانیا

لامپ‌فلو رسنت‌سیلوانیا

S Y L V A N I A

س ریع و بدون معطلی روشن می‌شود

ی کنواخت نور میدهد وچشمك نمیزند

ل وازم یدکی آن ارزان و فراوان است

و اردکننده انحصاری‌آن شرکت‌تام‌است

ا نواع مختلف و زیبای آن موجوداست

ن ور فوق العاده زیاد می دهد

ی ازده رنك مختلف ساخته می شود

ا متحان خود را بخوبی داده است

لاله‌زار- پاساژ نور- شرکت سهامی تام

دکتر حسین نجم آبادی

متخصص بیماریهای ریه وبرنش

چهارراه‌حسن آباد-خیابان استخر شماره ۱۲۲

آ-۷۵۱۲

قابل توجه شیرینی سازها

قنادیها ـ گز سازها

بجای مصرف کاغذهای معمولی از کاغذ پارافینه تهیه شده درشرکت زنده ایران‌که بهیچوجه حالت‌چسبندگی ندارد واجناس شمارا همیشه سالم نگهمیدارد استفاده نمائید تلفن ۵۸۰۰۸۵

آ-۷٤۸٤

SA

تهویه مطبوع — حرارت مرکزی

سردخانه

جهت

بتل ها ، آپارتمانها ، خواربارفروشیها ، گوشت‌فروشیها

شرکت فنی شعله‌افروز

دفتر کارگاه : خیابان تهران نوشماره ۳٦۰ تلفن : ۳۷۰۰٤-۳۰۳۸۸۷

۱-۱۰ آ-۵۵۲۲

آگهی از طرف لباسشوئی گیتی

واقع درخیابان فروردین

چون لباسشوئی گیتی از اول فروردین ماه سال‌جاری تغییر شغل داده لذا چنانچه اشخاصی لباس برای تعمیر باین لباسشوئی داده باشند تا اول خرداد مراجعه و لباس خودرا دریافت دارند .

آ-۷۵٦۰

موتورهای دیزل کروسلی

باطلاع مشتریان محترم وسایرین میرساند که سری کامل لوازم‌یدکی موتورهای دیزل‌افقی کروسلی از۱۸ اسب‌قوه ببالا وهمچنین تعدادی دیزل بقدرتهای مختلف‌برای‌مصارف **آبیاری ، تولید برق ، آسیاب وسایر امور صنعتی** رسید.

خواهشمندیم تاتمام نشده‌احتیاجات‌خودتان‌راتامین‌فرمائید.

نماینده انحصاری درایران :

« شرکت سهامی صنعتی سرشت »

خیابان شاهرضا ـ فوقانی سینما پلازا تلفن ٦٦٤٤۹

اسماعیل معتمد

مژده

سالن آرایشگاه ۱۱۰

بمدیریت

نصرت‌الله بابائی

افتتاح شد خیابان فردوسی مقابل شرکت فرش ایران اول خیابان چرچیل مقابل دیوار سفارت انگلیس آرایشگاه ۱۱۰

آ- ۷۲٤۸ ۱-۲

اطلاعات اقتصادی

ظرفیت سیلوهای کشور ۱۷۶ هزار تن است

سیلوی مشهد که چهار میلیون ریال خرج آن شده و شانزده هزار تن ظرفیت دارد بعداز تکمیل و تجهیز تحویل وزارت گمرکات و انحصارات گردید .

تهیه و نصب ماشین آلات سیلوی مشهد توسط کمپانی آلمانی میاك صورت گرفته و نظارت در نصب نیز بعهده مهندس مشاور آلمانی بوده و سازمان برنامه اعتبارات لازم جهت ماشین آلات و تکمیل ساختمان سیلو را پرداخته است .

با افتتاح سیلوی مشهد ظرفیت سیلوهای کشور به ۱۷۶ هزار تن غله بالغ میشود و بدین ترتیب مقدار دیگری از محصول غله کشور دراین سیلوها که مجهز بوسایل کافی‌میباشدطبق اصول صحیح نگهداری خواهد شد .

غرفه ایران را در نمایشگاه شیکاگو سفیر کبیر ایران درآمریکا نظارت‌میکند

نمایشگاه شیکاگو ایران را به‌آمریکا معرفی میکند

روز گذشته آقای دکتر احمد علی‌شیبانی‌مدیر کل وزارت‌بازرگانی بامریکا رفت تا ترتیب تشکیل‌غرفه ایران را در نمایشگاه بین المللی شیکاگو بدهد.

نمایشگاه شیکاگو از ۲۵خرداد (۱۵ ژوئن) افتتاح میابد . غرفه ایران تحت نظر آقای مهندس اردشیر زاهدی سفیر کبیر ایران‌در امریکا نظارت میشود و نظرایننست که غرفه مزبور نماینده کامل‌ایران و صنایع و هنر تجارت آن‌باشد.

سطح غرفه ایران ۲۰۰ مترمربع است ودر آن انواع کالا های صادراتی نظیر پشم و پنبه و کرك و کتیرا و انواع صمغها و زیره و خرمای بسته بندی شده و مرغوب وانواع سیگار و پوست خام بزو گوسفند و فرش و سنك های‌معدنی و صنایع دستی و خاویار ماهی (بصورت ماکت)و هنر های زیبای ایران بمعرض‌نمایش گذارده‌خواهد شد .

در ضمن چون اخیرا پتو های ساخت ایران مرغوب شده و از طرف‌دیگر برای‌آنکه‌در امریکا تا حدود امکان بصنایع جدید ایران آشنائی پیدا کنند لذا مقداری از انواع پتو های ایران و مقداری پارچه‌های نخی به نمایشگاه‌شیکاگو فرستاده میشود.

آنچه را که نتوان بامریکا برد برای نمایش آن از عکس وگراف استفاده خواهد شد وبا آن کلیه پیشرفتها و ترقیات ایران نمایش داده میشود.

باید دانست که مدت نمایشگاه ۱۵ روز است ودر پنج روز آخر لحازه فروش نیز داده میشود.

طرح قانونی در دست تهیه است‌که بموجب آن کشاورزان میتوانند زراعت خودرا وثیقه گذارند

*** سند وثیقه قابل نقل وانتقال بوده و میتوان آنرا دریکی ازبانکها تنزیل‌کرد**

★ کشاورزان بعلت احتیاج باعتبارات کوتاه‌مدت اغلب محصول خودرا قبل‌از برداشت سلف‌فروشی میکنند

★ دبیرخانه شورایعالی اقتصاد بعداز پایان مطالعات طرح یك لایحه قانونی برای تصویب مجلس تهیه خواهد کرد تا توسط دولت بمجلس داده شود.

دبیر خانه شورای عالی اقتصاد موضوع «وارانت » کشاورزی رامورد مطالعه قرار داده‌است تابعد از تکمیل مطالعات لایحه آن را برای تصویب مجلس تهیه نماید .

آقای دکتر محمود کشفیان قائم‌مقام دبیر کل شورای‌عالی اقتصاد دراین مورد به‌خبرنگارما اظهار داشت ضمن مطالعاتی که برای تهیه لایحه انبار های عمومی در دبیرخانه شورای‌عالی اقتصاد بعمل آمد تدریجا این فکرمورد توجه قرار گرفت که کشاورزان نیز مانند صاحبان صنایع برای هزینه‌های جاری خود محتاج باعتبارات کوتاه‌مدت می‌باشند .

مشکل عمده صنایع

یکی از مشکلات عمده صنایع‌کشور در حال حاضر تامین‌سرمایه درگردش بمنظور خرید مواد اولیه میباشد که برای رفع این اشکال دبیرخانه‌شورا از سال گذشته این موضوع‌را دقیقا مورد مطالعه قرارداد و حاصل این مطالعات بصورت لایحه انبارهای‌عمومی تهیه وآماده گردید و اخیرا نیز این لایحه بوسیله آقای منصور وزیر بازرگانی و دبیر کل شورای عالی اقتصاد بمجلسین تقدیم گردید .

باتاسیس این قبیل انبارها صاحبان صنایع میتوانند مواد اولیه مورد نیاز خودرا یکجا خریداری کرده و باتودیع آن بانبار و اخذ برك وثیقه‌ای که قابل ظهر نویسی و نقل وانتقال وتنزیل در بانکها میباشد و درعین حال بیشتر از سفته معتبر است سرمایه لازم رابرای تامین احتیاجات خود بسهولت فراهم کنند .

سلف فروشی

کشاورزان نیز بعلت آنکه اغلب اجاره دار هستند و یاملك خودراگاه قبلا برای تامین سرمایه اصلی‌زراعت وثیقه گذارده‌اند .

غالبا ناگزیر می‌شوند محصول‌خویش را قبل از برداشت سلف فروشی‌کنند قسمت‌عمده‌اشکالات‌کشاورزان‌ایران‌در حال حاضرفقرآنهاست وبرالرآنستکه حاصل زحمات‌ودسترنج آنها عاید کسانی میشود که محصول آنها را سلف خری میکنند بنابر این اگر ترتیبی داده شود که کشاورزان نیز بتوانند برای هزینه‌های جاری زراعت خودرا وثیقه گذارندو اعتبارات کوتاه مد تاخذ نمایند این اشکال بزرك کشاورزان مرتفع خواهد شد .

وثیقه ندارند

قائم مقام دبیر کل شورایعالی اقتصاد به توضیحات خود افزود که بانك کشاورزی در سال های اخیر اقدامات موثری بمنظور مساعدت به کشاورزان ایران بعمل‌می‌آورد ولی پیوسته با این اشکال مواجه است‌که کشاورزان یا فاقد وثیقه غیر منقولی میباشند و یا وثیقه آنان‌قبلا‌برای‌تامین سرمایه اصلی‌وثیقه گذارده‌شده وباین جهت اعطای اعتبارات کوچك وکوتاه مدت از طرف بانك با اشکالات حقوقی مواجه میشودو وضع خاص‌کشاورزان نیزمانع‌ازآن است‌که صاحبان‌پس‌انداز های کوچك بدون اخذ وثیقه‌اعتبارات کوتاه مدت در اختیار آنان قراردهند

سند وثیقه

آقای دکتر کشفیان سپس اضافه کرد که اکنون این مسئله دردبیرخانه شورا مورد مطالعه است که با توجه به قوانین کشورهای مختلف ترتیبی داده شود که کشاورزان بتوانندبرای تحصیل اعتبارات کوچك و کوتاه مدت زراعت خودرا بوثیقه گذارند و سند آنرا مانند برك وثیقه انبارهای عمومی باظهر نویسی بدیگران منتقل ویادر یکی از بانکها تنزیل نمایند .

نقشه‌برداری ازشهرها

بطوریکه از سازمان نقشه برداری اطلاع میدهند عملیات تکمیل مربوط به نقشه‌برداری از شهرهای خسروشاه واسکو پایان یافته و نقشه برداری از شهر گرمی آغاز گردیده است.

از فردا کارتهای بازرگانی ۱۳۳۸ لغو میشود

گمرك از اول خرداد باستناد کارت بازرگانی ۱۳۳۸ کالاها را ترخیص‌نخواهدکرد

امروز آخرین روزی است که بازرگانان‌وشرکتها میتوانند باستناد کارت بازرگانی سال ۱۳۳۸ کالا های موجود خودرا از گمرك‌ترخیص کنند .

چندی‌قبل اطاق بازرگانی تهران باداره کل گمرك نوشت که‌کارت های بازرگانی سال ۱۳۳۸ تاپایان اردیبهشت ماه سال جاری اعتباردارد معمولا برای ترخیص کالا از گمرك باید کارت بازرگانی داده شود.

از روز اول خرداد تمام کارتهای بازرگانی سال ۱۳۳۸ لغو شده محسوب میگردد در سال قبل۳۵۰۰ کارت بازرگانی صادر شد که‌نسبت بسال ماقبل آن در حدود ۳۰۰ کارت اضافه بود و این امر نشانه افزایش تعداد شرکتهایا تجارتخانه ها ه ی‌باشد برای سال جاری نیز پیش‌بینی میشود بین ۱۵۰ تا ۲۰۰ کارت اضافی صادر گردد .ازسال ۱۳۳۷ تاکنون که اعضای جدید اطاق انتخاب شدند در حدود ۵۰۰ کارت بازرگانی اضافه صادر شد.

در سال جاری در مورد صدور کارت دقت و توجه بیشتری می ـ شود کارتهای قبلی تقریبا بدون معطلی تجدید میگردد مگربعضی کارتها که اطاق بازرگانی بر اثر رسیدگی و مطالعه سوابق فعالیت بازرگانی صاحب آن معتقدبه‌بررسی مجددخواهد بود . این امر از آنجا ناشی شده که در سال گذشته بعضی ها از کارت بازرگانی‌استفاده نامشروع نموده و اطاق بازرگانی برای جلوگیری از این پیش آمدها امسال با دقت کلیه پرونده هاو سوابق شرکتها و بازرگانان را بدقت بررسی نمود.

صدور کارت در سال جاری‌بمنزله اعتماد بسوابق فعالیت تجاری‌صاحب آن می باشد.

مامورین بانك بین‌المللی وضع اعتباری وبانکی ایران را تحت مطالعه قرار داده‌اند

امروز اطلاع حاصل شدکه آقای دکتر ماك دیارمید و آقای ن ازطرف بانك بین‌الملل برای مطالعه دراوضاع پولی وبانکی بایران مده ودربانك ملی مشغول بکارند.

این عده گزارشی از وضع گردش پول درایران ووام‌هائی که‌از دستگاههای بین‌المللی ازطرف ایران گرفته شده واثرات اقتصادی آن درایران واز وضع اعتبارات داخلی اعم از اعتبارات بانکی وتولیدی‌تهیه وتسلیم بانك بین‌المللی خواهند کرد.

از نصف کمك آمریکا استفاده شده

امروز اطلاع حاصل شد که برای انجام واردات از محل کمك بلاعوض امریکا که بالغ بر ۳۱ میلیون دلار است تاکنون بیش از ۱۵ میلیون دلار نزد بانك ملی افتتاح اعتبار شده‌است .

مدت استفاده از این اعتبار برای واردات تا آخر نوامبر یعنی ۹ آذر ۳۹ است . اگر ازاین محل برای واردات استفاده شود امکان بوجود آمدن تعادل ارزی بیشتر است زیرا قسمتی از ارز لازم برای واردات از سایر نقاط جهان صرفه‌جوئی میشود . ولی مطلب عمده آنستکه ،اغلب تجار بخاطر شرایط آسانتری که برای واردات از سایر کشور ها وجود دارد ترجیح میدهند از آن کشور ها کالا وارد کنند .

یك‌میلیون ریال برای دامپروری دراهواز

برای امور فنی و ساختمانی شرکتی بنام شرکت فنی و ساختمانی کاوند با مسئولیت محدود با سرمایه پنج میلیون ریال بمدیریت مهندس پرویز پیر مرادی تشکیل شد .

در اهواز برای امور کشاورزی و دامپروری شرکتی به نام شرکت کشاورزی و دامپروری تفك با مسئولیت محدد با سرمایه یك میلیون ریال بمدیریت آقایان داود ترکیان و مسیب غفار زاده و منوچهر کیلی زاده تاسیس گردید .

همچنین شرکت دیگری برای واردات و صادرات و امور بازرگانی بنام شرکت ایران بیروت با سرمایه یك میلیون ریال‌بمدیریت آقایان ولیم‌ایرن محمد کریمی تشکیل شد .

بسرمایه شرکت نسبی ریسندگی حاج عبدالرسول رحیم زاده و شرکاء مبلغ پانزده میلیون و ششصد و بیست و پنجهزار ریال اضافه شده است .

شرکت ساختمانی هفت کره منحل شد و آقای هرمز فرزین بسمت مدیر تصفیه انتخاب گردید .

مؤدیان درمورد لایحه جدید مالیاتی میگویند:

حسن نیت قانون‌را جایگزین حسن نیت اشخاص کنید

درلایحه جدید تسهیلاتی بنفع مؤدی پیش‌بینی شده فقط کار کمیسیونها موجب نگرانی است

همانطوری که در دوشماره قبل اطلاع دادیم درمورد قسمتی ازلایحه جدید (حذف‌تشریفات زائد مالیاتی) بین بازرگانان واطاق‌بازرگانی باوزارت دارائی اختلاف نظروجود دارد .

بازرگانان معتقدند که وزارت دارائی ضمن حذف‌بسیاری‌از تشریفات مالیاتی مضیقه‌هاو نگرانی هائی برای مودی بوجود آورده‌است .

یکی‌از بازرگانان دراین زمینه توضیح داددرحال حاضر مودی باید درتیرماه اظهارنامه بدهد که‌طبق‌لایحه جدیداین مدت ازاول فروردین تاآخر تیرماه خواهد بوددرمرحله دوم‌دارائی حق‌داردتا یکسال و۸ماه بعد باظهار نامه مزبور اعتراض کند که‌لایحه جدید این مدت‌رابه ۸ماه تقلیل داده. بعداز اعتراض‌پرونده بکمیسیون‌مالیاتی ارجاع خواهد شد امادر لایحه جدید قبل‌ازارجاع بکمیسیون‌یك‌مرحله کمك وتسهیل برای مودی بوجود آمده وآن توافق بامودی‌است که قسمت اعظم پرونده های مورد اختلاف مطمئنا در همین مرحله به‌نتیجه میرسد .

سیر پرونده تااین مرحله بنفع مودی ودارائی میباشد ومورد اعتراض بازرگانان هم نیست اما پس‌از آن بعقیده بازرگانان برای مودی نگرانی وجود دارد زیرا ترکیب کمیسیون یکطرفه است یعنی بجای کمیسیون فعلی که‌نمایندگان اطاق‌بازرگانی ـ وزارت کشور ـ دادستان ـ معتمدشهر ـ وزارت دارائی درآن شرکت دارند کمیسیونی باشرکت سه‌نفر ازمامورین دارائی تشکیل خواهد شد که بین دارائی و مودی حاکم باشد تجار میگویند نگرانی ماازینستکه براثرهمان مامورینی که‌سابقاپیش‌آگهی سرسام آور میدادند فردا متصدیان کمیسیون مزبور شوندوحق آنها ضایع شود.

درحال‌حاضر هرارائی که‌کمیسیون بدوی دادقابل تجدیدنظر است‌امامطبق لایحه جدید تنها رائی قابل تجدید نظراست که‌بیش‌از پنجاه هزارتومان باشدو مودی هم تضمین کافی معادل رای صادره به‌دارائی محل بپردازداین دومورد فقط فشار بمودی محسوب میشود درسابق تضمین بین‌کمیسیون تجدید نظروکمیسیون عالی حل‌اختلاف تاحدود خاصی‌عملی میشد وازکمیسیون تجدیدنظرهم پرونده هائی به‌کمیسیون عالی حل‌اختلاف فرستاده میشد که بیش‌از بیست هزارتومان باشد در حقیقت طبق لایحه جدید کمیسیون تجدید نظر و کمیسیون عالی حل اختلاف مبدل به‌یك کمیسیون عالی مالیاتی شد وبیست هزارتومان هم‌به پنجاه هزارتومان افزایش یافته‌است درتمام مراحل مدت اعتراض‌ازسی‌روز به‌بیست‌روز تقلیل یافته‌که این‌نکات برای بازرگان مهم نیست وبا آن موافقندولی میگویند بایدبرای‌مودیان کوچك هم‌تضمین وجودداشته باشد اگرکسی بجای ۴۵هزارتومان ۵۰هزار تومان مالیات داد چندان اهمیت ندارد اماگر ازیك‌مودی کوچك وبی‌بضاعت بجای هزارتومان دوهزارتومان گرفتند مطمئنا وضع‌زندگی اورادرهم خواهد ریخت .

برای این‌افراد باید تضمین‌بوجود آید آنهم براساس حسن‌نیت قانون نه‌حسن‌نیت اشخاص چون‌اولی پابرجاو دومی‌متغیراست .

مقدمه تشکیل نمایشگاه آلمان‌در تهران

پنجاه میلیون مارك مخارج تشکیل این نمایشگاه است

خبرنگار ما از آلمان گزارش میدهد که مقدمات تشکیل نمایشگاه صنعتی آلمان که قرار است در شهریور ماه امسال در تهران تشکیل گردد و از هر جهت فراهم شده است . تمام صاحبان صنایع آلمان غربی تمایل دارند کالا های خود را در ایران به معرض نمایش گذارند .

وزارت اقتصاد آلمان با اختصاص دادن مهمترین رقم بودجه خود برای نمایشگاه امسال تهران‌علاقه شدید دولت فدرال‌رابتوسعه بیشتر بازرگانی با ایران باثبات رسانیده است .

دکتر «شولتس فینکه» رئیس اداره نمایشگاه های وزارت اقتصاد جمهوری فدرال طی یك مصاحبه به خبرنگار ما اظهار داشت که تمام‌بودجه امسال این اداره به مصرف نمایشگاه تهران میرسد . این بودجه بیش از پنجاه میلیون مارك است .

چندی قبل پارلمان بن اظهار تمایل نمود که اکثر نمایشگاه های آلمان در کشور های خاور میانه تشکیل شود زیرا این کشور ها از مشتریان درجه اول کالا های آلمانی هستند

آگهی دعوت صاحبان سهام

مجمع عمومی عادی سالیانه شرکت سهامی موتو کار روز سه‌شنبه ۱۰خرداد۱۳۳۹ ساعت۶ بعداز ظهردر محل شرکت تشکیل میشود از آقایان صاحبان سهام تقاضا داردبا رعایت مقررات قانونی در جلسه حضور بهمرسانند .

دستور جلسه

۱ـ قرائت و تصویب ترازنامه

۲ـانتخاب اعضاء هیئت مدیره و بازرسان

آ ـ ۶۵۸۹ هیئت مدیره شرکت سهامی موتوکار

تلفن ۳۱۹۳۴

آگهی ساعت کار تابستانی بانك بیمه بازرگانان

ساعت کار تابستانی شعبات ری ـ گمرك ـدخانیات ازاول خردادماه ۱۳۳۹ بشرح زیر باطلاع مراجعین محترم میرسد .

صبح :

کارمندان ازساعت ۷الی ۱۲½

باجه های معاملات ازساعت ۷½الی ۱۲

عصر :

کارمندان از ساعت ۱۶½الی ۱۹

باجه‌های معاملات از ساعت ۱۷ الی ۱۹½

جمعه‌ها وایام تعطیل از ساعت ۸الی۱۲

ضمنا باطلاع‌میرساند که ساعت کار شعبه دخانیات طبق شرح فوق بوده و فقط‌عصرپنجشنبه و جمعه هاشعبه مزبور تعطیل می‌باشد .

بانك بیمه بازرگانان

وقت طلاست

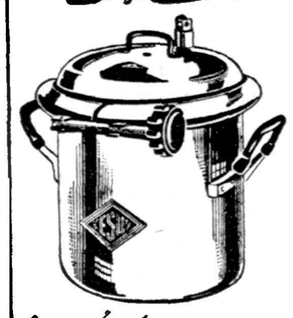

بانوی خانه را تلفن چیست کروقت گرانبهای شما صاحب و دستپخت خانه تلف شود چرا با یک زود پز «وسو» خاصیت دقیقه آنیم ساعت بهترین هدیه را تهیه نمی کنید . یک زود پز «وسو» - راحتی شما را تامین میکند

آگهی مجمع عمومی عادی سالیانه

مجمع عمومی عادی سالیانه شرکت سهامی یخساز ساعت چهارونیم بعداز ظهر روزدوشنبه نوزدهم خردادماه ۱۳۳۹ دردفتر کارخانه شرکت واقعه‌در مهرآباد جنب کارخانه شیر پاستوریزه تشکیل میگردد بدین‌وسیله از آقایان صاحبان سهام دعوت‌میشود که‌درموعد مقرر شخصایا نمایندگان تام‌الاختیار آنهابا رعایت ماده ۳۹ اساسنامه حضوربهمرسانند.

دستور جلسه

۱ـاستماع گزارشهای هیئت‌مدیره وبازرسان شرکت.

۲ـ تصویب ترازنامه سال‌مالی ۱۳۳۸وتقسیم سودآن .

۳ـتعیین بازرسان شرکت.

٤ ـشور و مطالعه راجع باوضاع عمومی شرکت و خط مشی آینده آن . هیئت مدیره شرکت‌سهامی یخساز

آگهی دعوت صاحبان سهام

جلسه مجمع عمومی عادی سالیانه شرکت سهامی اتوژاله‌نو (خط۱٤ سابق)در تاریخ‌روز شنبه ۱٤ خرداد ماه۱۳۳۹ ساعت۶ بعداز ظهر در محل شرکت واقع درمیدان ژاله دفتر اتوبوسرانی خط۱۰ سابق تشکیل خواهدشد از صاحبان سهام تقاضا میشود که‌در روز وساعت مقرر در جلسه‌مزبور برای مذاکره واخذ تصمیم شرکت‌نمائید.

دستور مجمع

۱ـ رسیدگی بصورت حسابها و تصویب ترازنامه‌شرکت

۲ـ انتخاب هیئت‌مدیره

۳ـ انتخاب بازرسان

آ ـ ۶۵۹۷ هیئت‌مدیره شرکت‌سهامی‌اتوژاله‌نو

آگهی دعوت صاحبان سهام

از صاحبان سهام شرکت سهامی صنعتی پارس دعوت میشود که درجلسهٔ مجمع عمومی فوق‌العاده شرکت ساعت شش بعداز ظهر سه‌شنبه ۳۱خردادودر جلسهٔ مجمع‌عمومی عادی شرکت ساعت هفت همانروز در محل‌شرکت درخیابان فردوسی ۶۹۵ حضور بهمرسانند.

دستور جلسه فوق‌العاده عبارتست از ازدیادسرمایه و تغییر بعضی ازمواد اساسنامه .

دستور جلسهٔ عادی‌عبارتست از تصویب ترازنامه و انتخاب یکنفر بازرس .

آ ـ ۷۵٤۸ هیئت‌مدیره شرکت‌سهامی صنعتی‌پارس

آگهی راه‌آهن دولتی ایران

راه آهن دولتی ایران در نظر دارد محل های مناسبی را که‌روزانه دیدگاه ده ها هزار نفر بیننده میباشد برای استفاده تبلیغاتی صاحبان صنایع ونمایندگیها و بنگاههای حمل و نقل هوائی و زمینی و سایر موسسات در اختیار آنان بگذارد تابتوانند جهت نصب رکلامهای خود مورد استفاده قرار دهند علاقمندان میتوانند برای کسب اطلاع بیشترو انعقاد قرار داد مستقیما باداره امور اجتماعی و انتشارات و تبلیغات واقع درطبقه دوم ساختمان هنرستان راه آهن مراجعه فرمایند .

۱ـ۵ آ ـ ۷۱۷۶ راه آهن دولتی ایران

ساعات کار بانك ایرانیان

ساعات کار بانك ایرانیان بقرار زیر خواهد بود :

دوائر شعبه مرکزی و بازار : همه روزه بغیر از روزهای پنجشنبه از ساعت ۷ تاساعت ۱۳

روز های پنجشنبه از ساعت ۷ تا ۱۲½

باجه ها :

ازساعت ۷½ تا ساعت ۱۲½

پنجشنبه ها ازساعت ۷½ تاساعت ۱۲

باجه دریافت شعبه مرکزی همه روزه عصر ها (بغیر از روز های تعطیل) ازساعت ۱۷ تا ۲۰

باجه های دریافت شعبه بازار همه روزه عصر ها (بغیر از روز های تعطیل) از ساعت ۱۶ تا ۱۹ برای دریافت وجه از مشتریان محترم‌بازاست.

باجه سیار

صبح ها ازساعت ۸ تا ۱۲½ و عصر ها ازساعت٤½ تا ۷ بعد ازظهر آماده برای دریافت وجه از پانصد هزار ریال ببالا در دفتر کار مشتریان نیز میباشد . آ ـ ۷۳۸٤ ۱ـ۲

آگهی دعوت صاحبان سهام

ازصاحبان‌سهام‌شرکت‌سهامی‌خوراك‌دعوت میشود که‌روزسه‌شنبه ۳۱خرداد ساعت‌پنج بعداز ظهر درجلسهٔ مجمع‌عمومی عادی در محل شرکت‌خیابان فردوسی شماره ۶۹۵حضور بهمرسانند. دستور جلسه عبارتست ازاستماع گزارش هیئت‌مدیره و بازرس و تصویب ترازنامه و تعیین ترتیب‌تقسیم سود ویژمو انتخاب یکنفر بازرس .

آ ـ ۷۵۳۶ هیئت‌مدیره شرکت‌سهامی خوراك

محمدباقر تاج‌بخش

وکیل درجه اول دادگستری ـ کارشناس بیمه وعضو چارتر دایسورانس انستیوت لندن دعاوی شما را علیه شرکت های بیمه و کشتیرانی می‌پذیرد .

خیابان شاه رضا شماره ۲۸۲ تلفن ٦٦٥١٤

آ ـ ۷۲٤٤ ۱ـ۲

مجمع‌عمومی سالانه شرکت کمپف ك.م.پ.ف

بدینوسیله به اطلاع عموم صاحبان سهام شرکت میرسد که‌مجمع عمومی عادی سالانه شرکت روز پنجشنبه دوازدهم خرداد ماه ۱۳۳۹ساعت هفده (پنج ساعت بعد از ظهر) در محل شرکت خیابان شاهرضا کوچه انوشیروان دادگر تشکیل میشود دستور جلسه عبارت است از .

۱ـرسیدگی به ترازنامه سال ۱۳۳۸

۲ـانتخاب دو نفر بازرس و تعیین پاداش آنان

۳ـانتخاب مدیر عامل

٤ـانتخاب یك نفر از اعضاء هیئت مدیره

۱ـ۳ آ ـ ٦٤۳۳ شرکت کمپف

دوربین شما هرچه میخواهد باشد

فیلم‌رنگی

کداك

بکار برید

فیلم اکتاکروم درایران نیز ظاهر و چاپ میشود

آ ـ ۷۲۸۰

آگهی مجمع‌عمومی عادی سالیانه شرکت‌سهامی اکباتان

بدینوسیله باطلاع صاحبان سهام شرکت میرساند که مجمع‌عمومی سالیانه روزشنبه ۱٤ خردادماه ۱۳۳۹ ساعت پنج‌بعداز ظهر در محل شرکت‌واقع درخیابان پهلوی جنب رادیوسیتی ۱٦۹ تشکیل خواهدشد ـ

ـدستور جلسه عبارت است‌از

۱ـاستماع گزارش هیئت مدیره

۲ـ تصویب ترازنامه

۳ـ انتخاب یکنفر بازرس

از صاحبان سهام خواهشمند است درجلسه حضور بهمرسانیده یا نماینده قانونی خودرا معرفی فرمایند.

آ ـ ٦٦۱۷ هیئت مدیره‌شرکت‌سهامی‌اکباتان

آگهی مجمع عمومی

مجمع همگانی عادی شرکت سهامی پخش افزاردر روز شنبه چهاردهم‌خردادماه۱۳۳۹ساعت‌شش‌بعداز ظهردرمحل‌شرکت‌واقع‌در خیابان فردوسی نبش‌کوی خندان تشکیل میشود لذاازکلیه صاحبان سهام‌شرکت خواهشمند است درساعت‌مقرر حضور بهمرسانند .

دستور جلسه

۱ـ استماع گزارش هیئت مدیره

تصویب ترازنامه عمل‌کردسال ۱۳۳۸

۳ـ انتخاب بازرس

مدیر شرکت سهامی پخش افزاردینشاه جهانیان

آ ـ ٦٦٥۳

Sissy قابل توجه

بجای‌های ملی و موسسات دولتی برای تسریع در کارها از موتورسیکلت :

سی سی تمام بخواهید

پرقدرت محکم ـ کم مصرف

قیمت مناسب

سی سی تازه ترین موتورسیکلت

ساخت باتجربه‌ترین کارخانجات صنعتی اطریش

باکلیهٔ لوازم یدکی

نماینده انحصاری : فروشگاه امپریال ـ خیابان شاه مقابل انجمن ایران و امریکا تلفن ٤٩٨٤٨

انتقاد

دکتر حسن صدر حاج سید جوادی

کتابها وعکس‌ها

در کتابخانه‌ملی پاریس که نزدیك هشت میلیون نسخه کتاب وجود دارد و یکی از بزرگترین و ارزنده ترین گنجینه های هنر و ادبیات و دانش بشری است سالن مخصوصی وجود دارد که بر روی همه بسته است . در این سالن یکهزارو ششصد جلد کتاب وجود دارد که بنام کتابهای لعنتی معروف هستند و نام سالنی که این کتابهادر آنجانگاهداری میشود نیز «جهنم» نامگزاری شده است .

پیشوایان مذهبی از هزاران سال قبل خواندن کتب و نشریات مخالف دین و اخلاق را که موجبات اشاعه کفر و الحاد را فراهم می نماید قدغن کرده‌اند و علمای اخلاق نیز توصیه نموده‌اند که مردم از قرائت مطالبی که مخالف و مغایر با اخلاق می باشد خودداری نمایند . دین مبین اسلام نیز خواندن کتب ضاله (گمراه‌کننده) را ممنوع کرده است .

در زمان سابق کتابداران صومعه ها و کلیسا ها کتابهائی را که با لکه کفر و زندقه ملوث شده بود محبوس کرده واز انظار و افکار عامه مخفی می نمودند

عده زیادی از فرانسویها و سیاحان خارجی با تشبث به وسائل مختلف سعی کرده‌اند از جهنم و کتابهای‌آن بازدید نمایند ولی نه فقط بازدید از جهنم غیر ممکن است بلکه مطالعه یکی از کتابهائی هم که داخل‌در جهنم شده . با شرایط و مقررات بسیار سختی که وجود دارد محال بنظر می رسد .

کتابهای جهنمی ،شکل‌ظاهرشان‌نیزبا شکل کتابهای دیگر فرق دارد بدین ترتیب که وقتی کتابی را جمع میکنند واز دسترس عامه خارج ساخته بداخل جهنم سرنگون می سازند جلد اصلی آنرا از کتاب جدا می کنند و جلدی از مقوای مخصوص مرمری شکل بازمینه گلی که شعله های جهنم را نشان میدهد برای کتاب انتخاب می نمایند. پشت جلد و روی جلد عموما با ستارگان قرمز برجسته و گاه غم‌انگیزی مزین میشود . پشت هر کتاب اتیکت مخصوصی دیده میشود که فقط شماره فهرست برروی آن نوشته شده و بملاحظات مختلف اخلاقی از نوشتن عنوان کتاب نیز بر روی‌اتیکت خودداری گردیده است زیرا این‌کتاب ها دارای عناوینی هستند که نوشتن آنها هم بر پشت کتاب دور از ادب و اخلاق تشخیص داده شده است .

شاید مطلب بدرازا کشد اگر شرح دهم که چه مشکلات و مقررات سختی برای داوطلبان مشاهده و مطالعه این گونه کتب وجود دارد .

تعداد زیادی از عکس های خلاف عفت نیز در بایگانی «جهنم» وجود دارد که از انظار مخفی نگاهداشته‌می شود .

اما ... اما در تهران ما بدست آوردن و مطالعه اینگونه کتب و عکسها کار مشکلی نیست .

ابتدای خیابان لاله‌زار نو یعنی چهار راه اسلامبول غالبا افرادی پرسه میزنند که چند کتاب از نوع کتاب های جهنمی در دست دارند و زیرلب میگویند « اسرار مگو ... رازکامیابی جنسی ... خاطرات .. »

اشاعه این کتابها و عکسها بجائی میرسد که در شماره روز چهارشنبه اطلاعات میخوانیم که زنی بدادسرا شکایت میکند شوهرش عکسهای‌لخت از زنان و مردان با خود بخانه می آوردو خودرا با آنها مشغول می نماید

خبرنگار اطلاعات اضافه میکند :

در تحقیقی که مامورین بعمل آوردند از چند عکاسخانه و عکس فروشی در خیابانهای مختلف عکس هائی نظیر این تصاویر بدست آمد .

خطر این عکسها و کتابها ازخطر هروئین و تریاك برای جامعه و مخصوصا افراد جوان اجتماع کمتر نیست . با اینحال چرا در مقابل فروشندگان و کسانی‌که مرتکب‌خیانت توزیع و انتشار اینگونه کتابها و عکسها میشوند عکس العمل شدید نشان داده نمیشود .

من تصور نمیکنم قوانین فعلی برای مجازات این جنایتکاران که ارواح‌پاك جوانان مارا آلوده میسازند و وقت گرانبهای آنهارا بنگاه کردن این عکس ها و مطالعه آن‌کتابها تلف می سازند کافی باشد .

در بحرانی که بمقتضای سن جوانان ما دچار آن هستند انتشار اینگونه عکسها و کتابها بسقوط اخلاقی آنان کمك موثر می نماید و برای جامعه ما خطری عظیم و مدهش ایجاد میکند که جلوگیری از آن در آینده امکان پذیر نخواهد بود .

یقین داشته باشید این مسائل ظاهرا کوچك از نظر تربیت و اخلاق جامعه حائز اهمیت فوق العاده است .شما که از خیابان لاله‌زار میگذرید اگر بدون توجه بزمزمه خائنی که درگوش شما میگوید « اسرار مگو .. عکسهای لخت ... » براه خود ادامه دهید در فساد جامعه وانحراف جوانان شریك و سهیم هستید .

گفتگوی مردم

عوارض موقت

بمنظور کمك به زلزله زدگان لار آقای حمید ناطقی از تبریز پیشنهاد میکند کیلوئی یك ریال عوارضی که بنام مستمندان ازقند و شکرشهرستان ها گرفته میشود تا چند ماه از مرکز نیز دریافت شود این مبلغ تا چیز کمك شایان به ترمیم خسارات‌مصیبت دیدگان لار خواهد نمود .

پاس خیابان

انجمن محلی جنوب دخانیات تقاضا می نمایدبرا ی‌پاس‌خیابانهای نوروزی و فرشید بر عده پاسبانان بخش افزوده گردد تا از وقوع حوادثی که منجر به ناراحتی ساکنین و کسبه خواهد شد جلو گیری شود .

توده‌های شن وسنك

آقای ابوالقاسم صالحی مینویسد چندی پیش‌برای‌نصب ترانسفور ماتور فشار قوی در دروس مقابل بیمارستان هدایت گودالی حفر و پس‌از مدتی کار ساختمان آن باتمام رسید حال چهار ماه است مقداری مازاد مصالح ساختمانی و توده های شن و سنك بجا مانده تقاضا میشود این نقطه را که زباله دانی شده پاك کنند .

توجه بشهر اراك

آقای محمد سجادی از اراك می نویسد آب قناتی که برای شرب اهالی حفر شده کسانی که در مسیر آن منزل دارند آلوده میکنند و دو حلقه چاهی که قبلا زده بودند کفاف یك محله شهر را نمیدهد .تلفنها از سوم فروردین خراب شده از تلفن خودکار نیز خبری نیست تقاضا میشود بشهر اراك هم توجه شود .

توجه به‌کمك آموزگاران

آقای عبدالرحیم منصوری مینویسد پس‌از هفده سال کمك آموزگاری‌جمع حقوق‌ومزایای رتبه‌ام چهار هزار ریال است که پس‌از پرداخت ۱۲۰۰ ریال بابت کرایه خانه ۲۸۰۰ ریال بقیه کفاف عائله‌ام رانمیدهد این‌است که تقاضا میشود حقوق رتبه‌های‌آموزگاری ترمیم یابد و رتبه‌های استحقاقی اعطا شود وخانه مسکونی واگذاروبهاء آن درمدت طولانی از حقوق آموزگاران کسر شود .

مزایای مقطوع

آقای سید علیرضا فاطمی کارمند اداره حقوقی استان قدس توضیح میدهد قبلا اصل حقوقم ۳۷۰ تومان بود ولی اخیرا بااضافه کار جمعا چهار هزار ریال میشد اینك بعنوان ترمیم وداذن مزایا مقطوعا بسه هزار ریال تبدیل نموده‌اند .

تکثیر ساعات کار دبیران

چندتن‌ازدبیران دبیرستانها نوشته‌اند درمورد خبر مندرجه در اطلاعات تحت عنوان تقلیل ساعات کار باید توضیح داد که‌اخیراساعات‌کار دبیران تقلیل داده نشده بلکه دستور جدید تکثیر ساعات کار است .بدین معنی که‌در ۱۳۳۶ بناباقدام مدیر کل وقت قرارشددبیرانی که‌پنجاه سال ازسنشان میگذردویابیست سال سابقه تدریس دارند ساعات کارآنها ۱۸ ساعت‌باشد ولی اخیرا بخشنامه شده‌است که‌برای ۱۸ ساعت کار باید واجدهر دوشرط بود یعنی هم پنجاه سال داشت وهم ۲۰ سال سابقه تدریس .

استعداد ادامه خدمت

از رضائیه آقای علی عنبرخواه گروهبان۲و آقای‌خلیل‌جوانی مینویسند مدتها در ژاندارمری خدمت نموده‌ایم وپرونده ما حاکی از جان نثاری و انجام وظیفه بوده اخیرا سابقه خدمت ما رابازخرید نموده اند چون استعداد ادامه خدمت داریم تقاضا میکنیم بسوابقمان‌رسیدگی‌نموده‌وبکاری‌وادارنگ تا بسنین باز نشستگی برسیم .

آب پاشی کنند

از بناب می نویسند بعلت عبور و مرور بایستگاه راه آهن مراغه خیابان سپهرنیا همیشه پراز گردو غبار می باشد شایسته است شهرداری‌دستور دهد صبح و عصر خیابان مزبور را آب پاشی کنند .

پناهگاه مسافرین

آقای‌شریعت پناهی مینویسد شرکت واحد چندی قبل اعلام کرد که مسافرین در پیاده روها صف به کنند در عوض برای آنها پناهگاه وپل خواهند ساخت اکنون تابستان با تمام‌شدت و حرارتش فرا رسیده ولی از پناهگاه خبری نیستو روزبروز هم از تعداد اتوبوسها کاسته میشود.

توجه بعمران سبزوار

آقای محسن جوادیان مینویسد موضوع حمام‌های ذغال سنك سوز در سبزوار و جمع آوری متکدیان که چندی‌قبل درستون‌گفتگوی خوانندگان منعکس شده بود مورد توجه شهردار جدیدسبزوار قرارگرفته‌برای عمران و نظافت شهر کوشش میشود.

خسارت تگرك

جمعی از اهالی مرزآباد اردستان مینویسند بر اثر تگرك محصول غله وهمچنین دور شته قنات از بین رفته تقاضای مساعدت و کمك مینمایند .

جمعیت‌های بانوان در یوگسلاوی

در گزارشی که از وضع زنان یوگسلاوی منتشر شده خاطر نشان گشته است که در آن کشور دویست جمعیت برای بانوان تشکیل یافته و این جمعیتها برای بالا بردن سطح فرهنك زنان بخصوص زنان قراء و دهات‌فعالیت میکنند.فعالیت جمعیتهای مزبور بقدری ثمربخش بود که اکنون نسبت بسوادی بین زنان آن کشور ازیازده درصد تجاوز نمیکند .

همچنین در هر محله یك سازمان حمایت زنان برای نگهداری اطفال زنانی که کار میکنند تشکیل یافته است . مسئله کلفت و مستخدم هم بوسیله همین جمعیتها حل شده زیرا جمعیت باتضمین خود زنان و دختران را با حقوق ٤ تا ۷ لیره در خانه‌ها بکارمیگماردوآنهارابیمه عمرمیکند .

از اینجا و آنجا

قمر مصنوعی نامعلوم

پس از تحقیقات مفصلی که دانشمندان ستاره شناسی امریکا و شوروی بعمل آوردند معلوم شد که قمر مصنوعی نامعلومیکه توسط رصد خانه‌های بزرك دیده شد یك قمر از ساخت بشر است .

هنگامیکه رصد خانه‌ها این‌قمر را که در هر۱۰٤ دقیقه یکبار دور زمین را طی میکند مشاهده کردند آمریکاو شوروی‌از ساختن‌وفرستادن آن به آسمان‌اظهار بی‌اطلاعی کردند.

اکنون معلوم شده است که این قمر .یکی از اقمار مصنوعی است که توسط بشر به‌آسمان فرستاده شده و اخبار آن از زمین قطع گردیده .

خاطرات مادر چرچیل

هنگامیکه وینستون چرچیل خاطرات مادرش رادر یکی ازروزنامه‌ها خواند سخت عصبانی شد .عصبانیت وناراحتی او موقعی بیشتر شد که فهمید این خاطرات را شوهر مادرش د رروزنامه درج کرده است .

مادر چرچیل هنگامیکه شصت ساله بود با این مرد که۳۷سال داشت ازدواج کرده بود .

علت اصلی ناراحتی چرچیل این است که شوهر مادرش نوشته است که مادر چرچیل باو اظهار عشق نمود وباهم ازدواج کردند .

تشخیص سرطان

بااستفاده از دستگاهی که توسط دکتر هیرووسکی دانشمند معروف چکسلواکی اختراع شده پزشکان خواهند توانست سرطان را چه در مراحل اولیه و چه در مراحل خطر ظرف پانزده دقیقه تشخیص دهند .

برای تشخیص مرض کافی است که یکقطره از خون مریض در این دستگاه آزمایش گردد .

موقعی که قطره خون در دستگاه گذاشته میشود دستگاه مزبور منحنی هائی میکشد که از روی آن درجه سرطان تشخیص داده میشود .

مادر مصنوعی

عده‌ای از دانشمندان آلمانی اخیرا یك مادر مصنوعی ساخته‌اند این مادرمصنوعی ساعتهای‌غذاخوردن طفل را بخوبی احساس میکند و در همان موقع پستانك شیر را برای‌طفل آماده مینماید و در دهان او قرار میدهد .

جدول

کلمات متقاطع شماره ۱۵۲۰

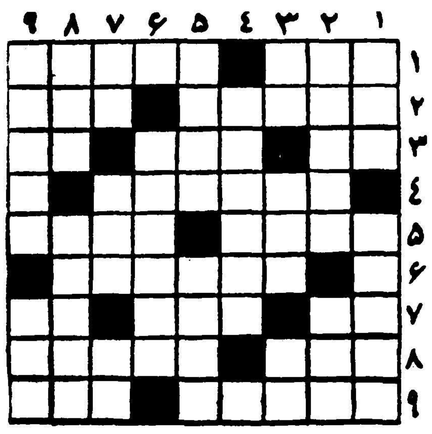

افقی: ۱ـنتیجه شرب مسکر ـ ازجزایر آسیا ۲ـ معمولا به آب زلال‌یاروی خوب یاسکه زرین میبینند ـ فصلش چندماه پیش بود ۳ـ واحد سطح ـ ضمیری است ـ علامت جمع٤ـ دم‌کرده آن را بجای چای هم سر می کشند ۵ـ ازپرندگان ـ نمایشنامه‌ای ازآثار نویسنده تاجر ونیزی ٦ـ ولایت رستم ۷ـ حرف نفی ـچون دلپذیر نباشد عطارابدان می‌بخشند ـ کافی ۸ـ اگرهم خودش درآشپزخانه بکار آید منسوبانش بی‌اصل‌ونسبب هستند ـپارسای نصاری ۹ـ خدانکند این خوراکی خوشمزه راپابریده میل بفرمائید ـ بالیدن.

عمودی : ۱ـسقف ارض ـ برف‌بادآمیز ۲ـ عاشقی است ـ آبش برای دفع مضرات بدن‌نیز بی‌اثرنیست ۳ـ راه کوتاه ـ نان پریشان ـهوا درزیر آب ٤ـ از میوه‌های پرقوت ۵ـ کلیدی که قفلی رانمی‌گشاید فقط اتصال راقطع ووصل میکند ـ ازلوازم سیم‌کشی ٦ـ غالب کسانی‌که زیاددم‌از دوستی‌میزنند اینطورند ۷ـ مغز ـ پسندیده ـتاکنون که‌کسی ازشاخ‌بید نخورده است ۸ـتصدیق‌بی‌ادب ـآبگوشت قرمه سبزی ۹ـ خوبی وپسندیدگی ـ شاعر عاشق قلب چاك چاکش را بدین عنوان ارائه داده است.

حل جدول شماره ۱۵۱۹

افقی : ـ۱ نگاه ـخالو ۲ـ راز ـ گرانی ـ۳ خو ـ مل ـ گم ٤ـ سپاهان ۵ـ عروس ـ نیکی ٦ـ شترگلو ۷ـ اس ـ بل ـ دل ۸ـ قرطاس ـ فنج ۹ـ هویج ـ کنید .

عمودی : ۱ـ نرخ ـ علاقه ۲ـ گاوسر ـ سرو ۳ـ از ـ پوش ـطی ٤ـ مابست ـاج ۵ـ گله ـ دبس ٦ـ خر ـ انگل ۷ ـ ۱۱ ـ نیل ـ فن ۸ـ لنگ ـ کورنی ۹ ـ ویمپی ـ لجه

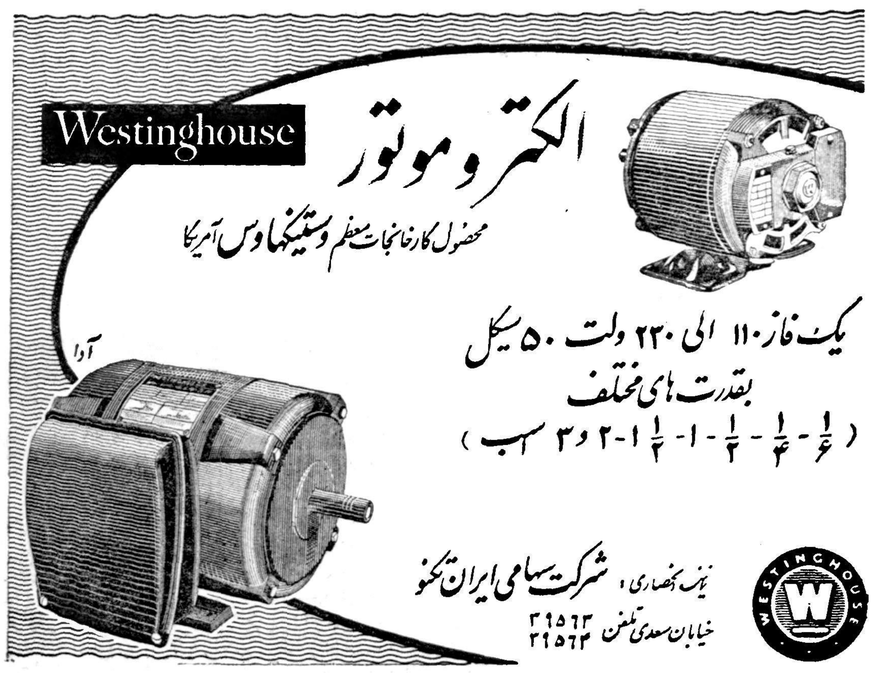

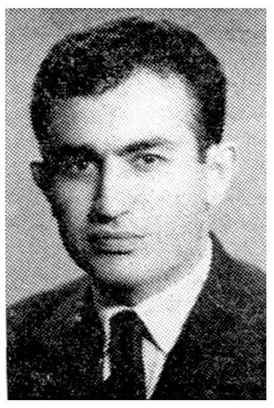

اززحمات جناب آقای دکتر احمد یوسف‌پور متخصص قلب که فرزند اینجانب رامبتلابه‌روماتیسم قلب بود معالجه کرداین پزشك عالیقدر را بجامعه معرفی مینماید .

بابل‌ـلدنی

آ‌ـ۷۰٦٤

آ‌ـ۷۵٦۸

آسا
نام مدرن ترین کارخانه صابون سازی در ایران
محصولات آسا بزودی درخدمت شما است
آ‌ـ۷۵۷۲

مسافرت به
هند
باهواپیماهای جت بی . او . اِ . سی

بمبئی ـ دهلی ـ کلکته

برای کسب اطلاعات وتهیه جا ،
از تهران بنمایندگی کل بی . او . ا . سی شرکت ایرتوك
خیابان فردوسی شماره۷۱ تلفن ٦۳۹٦٤ تا ٦٦ و در آبادان
شرکت فولر تلفن ۷۱٤۸۲ ویا سایر آژانسهای مسافری مجاز
بی . او . ا . سی مراجعه فرمائید .

B·O·A·C
پیشرو جهانی در پرواز هواپیماهای جت
BRITISH OVERSEAS AIRWAYS CORPORATION
آ‌ـ۷٤٤۲

آگهی مناقصه

کمیسیون ناظر سهم فرهنك از درآمد شهرداری شهرستان‌خمین صرفنظر از خرید کلیه مصالح تمام قسمت بنائی یکباب دبستان را طبق شرایطی بمناقصه میگذارد آخرین مهلت پذیرش پیشنهادات روز چهارم خرداد ماه جاری است مبلغ سپرده بصندوق دارائی محل بیست‌هزارریال پیشنهاد دهندگان میتوانند برای اطلاع بیشتری باداره فرهنك خمین مراجعه نمایند .

رئیس کمیسیون ناظر سهم فرهنك و رئیس اداره فرهنك شهرستان خمین
سرتیپی

نظام اشتراکی در شهر های چین کمونیست

مقالات وگزارشهای خارجی

از مدت ها پیش انتظار میرفت که درچین کمونیست حوادث تازه‌ای رخ دهد وسر انجام پیش بینی‌محافل سیاسی‌بنتیجه رسید و کمونیستها اعلا م‌داشتند که‌واحد های‌اشتراکی رادر شهر ها نیز اجرا میکنند.

باین ترتیب که مائوتسه تونك دستور داد ، اهالی شهرها نیز مانند دهات و قصبات بطور دسته جمعی زندگی نوینی را آغاز کنند.

این تصمیم از سال ۱۹۵۸ اتخاذ شده بود و لیکن چون اداره آن در دهات وقصبات با اشکالات‌ومقاومت مردم مواجه شده بود بهمین علت دو سال وقفه در اجرای آن پیش آمد پس از آنکه « واحد های اشتراکی » در قصبات اجرا شد . آنوقت دستور دادند که درشهرها نیز اجرا شود و حا لاباید درانتظار بودتا اخبار و اطلاعات تازه‌ای از چین کمونیست برسد وعکس العمل مردم را در قبال زندگی اشتراکی در شهرها نشان دهد .

عکس‌العمل شوروی

نکته جالب اینستکه در کنگره پکن « لی‌فوچون» وزیر « طرح ها و پروژه‌ها »پس از تحسین « مائو» گفت : « مائوتسه تونك گنجینه مارکسیسم و لنینیسم رابااید‌ئولوژی خود درباره اشتراکی کردن مزارع و شهر هاغنی و ثروتمند ساخت .»

با توجه باین که روسهاسیستم واحد های اشتراکی را که « مائو» در چین اجرا کرد مورد مخالفت قرار دادند و مائو علی‌رغم میل مسکو آنرا دنبال کرد، باید در انتظار بود که پس از عملی شدن این موضوع در شهر ها روسهاچه عکس العملی نشان خواهند داد.

فاصله بیشتر

نکته دیگر اینست که در روزنامه‌ها و دستگاه‌های تبلیغاتی چین درباره نقشه «مائو » برای اشتراکی‌ساختن شهرها بیش ازپیش مبالغه‌شده‌است. وحتی قدمی فراتر نهاده و بطور غیر مستقیم نظریات لنین و مارکس را در صورتی قابل قبول میدانند که مائو آنرا تائید کند و باین طریق حزب کمونیست پکن‌فاصله بیشتری با حزب کمونیست مسکو در پیش گرفته است .

دلیل دیگری که‌مائوتسه تونك‌را جرات و جسارت بیشتری داده ، در هم شکستن قدرت مخالفان‌داخلی است ، زیرا با تصفیه های دامنه داری که در حزب انجام گرفت مائو توانست موافقان خودرا برسر پست های حساس بگذارد .

اما این نکته قابل بحث است که ریسك خطرناك مائو چگونه درچین اجرا خواهد شد و میلیونها ساکنان شهر ها و کارگران را چگونه در سالن ها و خوابگاه‌های عمومی جای خواهند داد ، و چگونه شهرهای بزرك را تبدیل بسربازخانه خواهند کرد . این مسائل بعید است که‌بی سرو صدا انجام گیرد و بایددرانتظار تحولات بعدی بود .

(نیویورك‌تایمز)

خبرنگاراطلاعات ـ دهلی نو

کمك صلیب‌احمر هند به‌زلزله زدگان لار

خبرواقعه مولمه‌اززلزله‌لارابتدابوسیله آل اندیا رادیو در هندوستان منتشر گردید و روز بعد اکثر روز نامه های صبح با خطوط درشت تفصیل این واقعه تاسف آور را دادند مردم با مراجعه بسفارت ضمن اظهار تاسف‌و همدردی چگونگی قضیه رااستفسار مینمودند بلافاصله بانو امرت کور وزیر سابق بهداری هند که یکی از زنان ارجمند و خیر خواه و رئیس صلیب سرخ هند است طی نامه‌ای پس‌از اظهار تاسف‌چکی‌بمبلغ‌چهارهزار روپیه بسفارت شاهنشاهی ارسال داشتند که فورا بتهران فرستاده‌شد تعدادی پتو نیز از طرف هندوستان جهت زلزله زدگان با هواپیما به تهران‌ارسال‌گردید رئیس حزب‌کنگرس (حزب نهرو) پیام تسلیت آمیزی بسفارت شاهنشاهی فرستاد . ازطرف عده ای از سفارت خانه ها مانند فرانسه ـسیلان ـ بیرمانی ـافغانستان اندونزی ـ یونان ـ تایلند ـ ترکیه مراکش و خانم سفیر کبیر امریکا در غیاب سفیر کبیر و همچنین از طرف عده ای از سازمانها مانند تسلیحات اخلاقی وعده ای از رجال نامه‌هائی به سفارت کبرای شاهنشاهی واصل گردیده است که همه از این پیش آمد اظهار تاسف و تاثر نموده‌اند وزیر امور خارجه تایلند نیز طی تلگرافی مراتب تاثر دولت و مردم تایلند را بسفارت کبرای شاهنشاهی ایران در هند که ماموریت سفارت در تایلند را نیز عهده دار است ابلاغ کرد .

در دهلی چون ایران بغیر از دو سه نفر که عضو قسمت فارسی آل‌ـ اندیا رادیو هستند اتباعی ندارد فقط اعضای سفارت بشرح ذیل‌به برادران آسیب دیده خود کمك کردند .

آقای مشفق کاظمی سفیر کبیر شاهنشاهی ۵۰۰۰ ریال

بانو عصمت الملوك کاظمی همسر سفیر کبیر شاهنشاهی ۵۰۰۰ ریال

آقای منوچهر خان ظلی رایزن سفارت کبرای شاهنشاهی ۲۲۵۰ ریال

آقای هاشم حکیمی دبیر اول ۲۲۰۰ ریال

آقای‌اسداله‌کیائر دبیراول وکنسول شاهنشاهی ۲۰۰۰ ریال

آقای علی‌اکبر زند معاون وکفیل رایزنی فرهنگی ۲۱۴۰ ریال

آقای ادریس حسین منشی محلی وماشین نویس فارسی سفارت ۱۶۰ ریال

خبرنگاران اطلاعات در خارجه گزارش میدهند

آگهی ابلاغ

آقای حاج آقاتقی هاشمی کاشانی بموجب سند رسمی شماره ۲۶۳۰۷ دفتر چهارقم مبلغ یکصدهزار ریال‌از آقای امیر هوشنك دادخواه طلبکار است‌ودرقبال آن ششدانك یکدستگاه اتومبیل دوج سواری در رهن بوده بازداشت شده چون اتومبیل مزبور فرسوده وقابل استفاده نیست بستانکار برابر ماده ۷۸۷ قانون مدنی و رای شورای عالی ثبت ازموردرهن اعراض وتقاضا نموده است که‌اتومبیل مزبور ارزیابی ودربرابر قسمتی ازطلب او بمزایده گذارده شود ونسبت به مابه‌التفاوت ـتقاضای بازداشت مدیون رانموده‌است لذا بعلت عدم حضور مدیون‌وشناخته نشدن محل‌اقامت‌تعیین شده طبق‌ماده ۱۲ آئین‌نامه لازم‌الاجراء بآقای امیر هوشنك دادخواه مدیون اخطار میشودکه‌از تاریخ‌انتشارآخرین آگهی در ظرف ۱۰ روز میتوانید از مقررات ماده ۱۴ آئین نامه اجراء مفاد اسناد رسمی استفاده‌نمائید پس‌از گذشتن مدت‌برابر مقررات‌اقدام خواهد شد این‌آگهی درظرف ۱۵روز سه‌نوبت منتشر خواهد شد .

نوبت اول ـشنبه ۳۱ر۲ر۳۹

نوبت دوم ـپنجشنبه ۵ر۳ر۳۹

نوبت سوم ـ سه‌شنبه ۱۰ر۳ر۳۹

رئیس اجرای ثبت قم‌عبداللهی

۱ـ۳ آـ۷۴۶۴

قانون مسئولیت مدنی

هرکس عمدا یا سهوا خسارتی بدیگری وارد آورد مسئول جبران آنست

لایحه دیگری از مصوبات کمیسیون مشترك دادگستری مجلسین

قانون شورای‌دولتی که درکمیسیون مشترك دادگستری مجلسین بموجب قانون اختیارات وزیر دادگستری تصویب گردیده‌است‌قبلا درروزنامه درج‌شد واینك متن قانون مسئولیت مدنی‌ذیلابرای استحضارخوانندگان محترم درج‌میشود:

قانون مسئولیت مدنی

ماده ۱ـ هرکس بدون مجوزقانونی عمدا یادر نتیجه بی‌احتیاطی به جان یاسلامتی یامال یاآزادی یا حیثیت یاشهرت تجارتی یابهرحق دیگرکه بموجب قانون برای افراد ایجاد گردیده لطمه‌ای وارد نماید که موجب ضرر مادی یامعنوی دیگری شود مسئول جبران خسارت ناشی از عمل خود میباشد.

ماده ۲ـ درمواردیکه عمل وارد کننده زیان موجب خسارت مادی‌یا معنوی زیان دیده‌شده باشددادگاه پس‌از رسیدگی وثبوت امر او را به‌جبران خسارات مزبور محکوم می‌نماید وچنانچه عمل واردکننده زیان فقط موجب یکی از خسارات مزبور باشد دادگاه اورا به جبران همان نوع خسارتیکه وارد نموده محکوم خواهد نمود.

ماده ۳ـ دادگاه میزان زیان و طریقه وکیفیت جبران آنرا باتوجه باوضاع واحوال قضیه تعیین خواهد کرد جبران‌زیانرا بصورت‌مستمری نمیشود تعیین کردمگر آنکه‌مدیون تامین مقتضی برای پرداخت آن بدهد یااینکه قانون آنرا تجویز نماید.

ماده ٤ـ دادگاه میتواند میزان خسارت رادر موارد زیر تخفیف‌دهد

۱ـهرگاه پس‌از وقوع خسارت واردکننده زیان بنحو موثری‌بزیان دیده کمك ومساعدت کرده‌باشد.

۲ـهرگاه وقوع خسارت ناشی‌از غفلتی بوده که عرفا قابل اغماض باشد وجبران آن‌نیز موجب عسرت وتنگدستی واردکننده زیان شود.

۳ـ وقتی که زیان دیده به‌نحوی از انحاء موجبات تسهیل ایجاد زیان رافراهم نموده یاباضافه شدن آن کمك ویاوضعیت واردکننده زیان را تشدید کرده باشد.

ماده ۵ـ اگر دراثر آسیبی که به‌بدن یاسلامتی کسی وارد شده‌در بدن او نقصی پیدا شود یاقوه کار زیان دیده کم گردد ویااز بین‌برود ویاموجب افزایش مخارج زندگی اوشود واردکننده زیان مسئول جبران کلیه خسارات مزبور است.

دادگاه جبران زیان رابارعایت اوضاع واحوال‌قضیه بطریق‌مستمری وباپرداختن مبلغی دفعتا واحده‌تعیین مینماید ودرمواردیکه جبران زیان باید بطریق مستمری بعمل آید تشخیص اینکه بچه‌اندازه وتا چه مبلغ میتوان از واردکننده زیان تامین گرفت بادادگاه است.

اگر درموقع صدور حکم تعیین عواقب صدمات بدنی بطور تحقیق ممکن نباشد دادگاه از تاریخ صدور حکم تادوسال حق تجدید نظر نسبت به‌حکم خواهد داشت.

ماده ٦ـ درصورت مرك آسیب دیده زیان شامل کلیه هزینه ها

بقیه در صفحه ۱٤

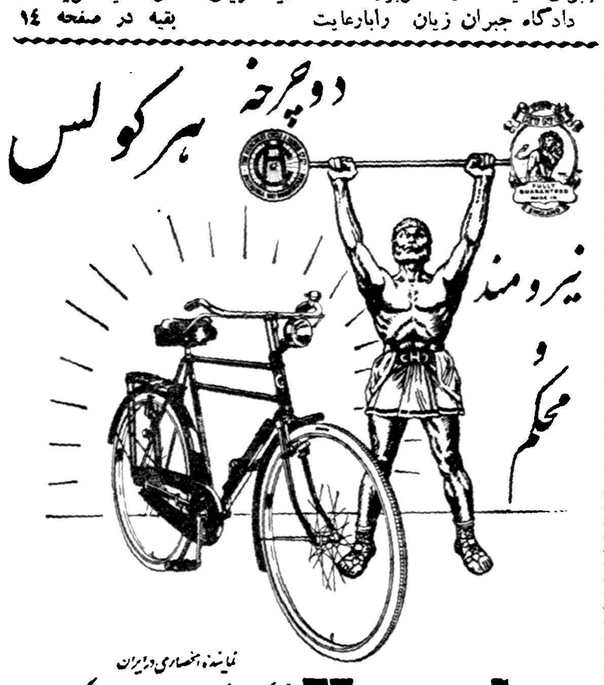

خانم ....

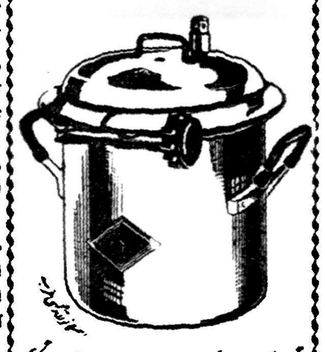

مانیکوئیم که شما تا یک روز پیش «وسو» بخرید فقط یکی دیگر داشتن شما را تامین خواهد کرد که لاستیک دور آن دیگر قرار گرفته باشد چه آنوقت زانو لاستیک وطعم غذا آنقدر خواهد بود و خوب خواهد شد . این صفات را فقط در یک غذا پز «وسو» میتوانید بیابید .

دآریانا افغان هوائی شرکت

کابل - قندهار - بیروت - امرلستر - دهلی - کراچی
آنکارا - پراگ - فرانکفورت
سرویس مناسب و راحت جهانگردی
ضمانت عمومی - خرید سنگ ساوهی
خیابان سعدی تلفن ۳۰۳٤۲۷

ARIANA AFGHAN AIRLINES

هواپیماهای آریانا با دهای وسیع و بزرگ برای حمل بار

آـ۷٤۳۸

از فردا صبح در سینماهای

پلازا ـ حافظ ـ سهیلا

شروع سئانسها: (پلازا: ۵ر۱۰صبح ـ ۳ـ۵ـ۷ـ۹ بعدازظهر) (حافظ: ۱۰ وسه‌ربع‌صبح ـ ۲ وسه‌ربع ـ ٤ وسه ربع ـ ٦ وسه ربع ـ ۸ وسه‌ربع بعدازظهر) (سینما سهیلا: ۵ر۱۰صبح ـ ۵ر۲ـ۵ر٤ـ۵ر٦ـ۵ر۸ بعدازظهر).

آـ۷۵۰٦

نوشته سرهنگ ۲ جلال باور

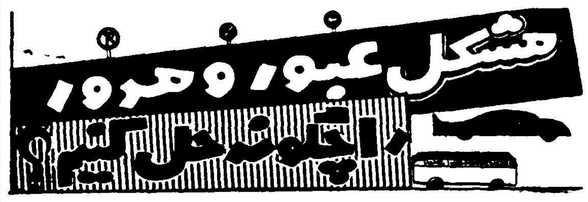

جنون سرعت

بعقیده اینجانب مهمترین عوامل اصلی بروز تصادفات به‌ترتیب اهمیت عبارتنداز :

راننده، اتومبیل، خیابان وعابر که‌درباره هریك به طور جداگانه مختصرا وارد بحث‌میشویم.

اول راننده :

رانندگان بردونوعند نوع اول‌صاحبان‌اتومبیل های شخصی که شخصا عهده‌دارراننده‌گی اتومبیل خودمیباشند این‌قبیل رانندگان چون باتومبیل وجان خود وعائله خودشان که‌دراتومبیل سوار هستند علاقمندند بااینکه بعضی از آنها در رانندگی چندان ماهر وورزیده نیستند لیکن همیشه جانب‌احتیاط راکه بزرگترین عامل جلوگیری از تصادف است نگاهداشته‌و کمتر باعث تصادفات ناگوار میشوند. البته دربین آنها گاهگاهی هم رانندگانی پیدا میشوند که خود وخانواده خودرا به خطر انداخته‌وباجنون سرعت دچار حوادث‌سهمگین وجان‌گدازشده‌اند

نوع‌دوم رانندگان حرفه‌ای مثل رانندگان اتوبوس‌وتاکسی وکرایه‌ای که این طبقه برای امرار معاش ودرآمد هرچه‌بیشتر درتلاش بوده وحقیقتا خودرا به‌آب وآتش میزنند اغلب تابع هیچ‌قانون ومقررات نیستند باهرنوع اتومبیلی خواه نامرتب و دارای هزارگونه عیوب فنی باسرعت سرسام آور وغیر مجاز بدون رعایت رانندگی نموده خلاصه باقصد جان وفداکردن عابرین ورهگذران بی‌گناه لقمه‌نانی تهیه‌ومعاش خودرامیگذرانند

دوم اتومبیل:

پس‌از راننده اتومبیل رل مهمی رادربروز سوانح وتصادفات بعهده دارد یعنی یك‌اتومبیل فرسوده وترمزنامرتب اگربهترین راننده هم رانندگی آنرا عهده‌دار باشد قادرنیست بدون‌تصادف وخطر بمقصد برسد بنابراین اتومبیل‌ها اعم از شخصی‌وکرایه بایستی مرتبا مورد بازدید قرار گرفته ودارای کارت معاینه باشد که‌درصورت لزوم ارائه دهند مخصوصا رانندگان بایستی خودرا موظف بدانند که همه‌روزه قبل‌از حرکت ازتمام اجزاء اتومبیل خودبازدید نموده وباطمینان کامل از درستی اعمال هردستگاهی حاصل نکنند اتومبیل رااز گاراژ خارج ننمایند.

سوم خیابان:

بحث دراین است‌که باخیابانهای موجود چطور بایستی بدون خطر وبروز تصادف رانندگی کرد والادرباره خیابانهای تهران اشکال زیاد است‌که شمه‌ای‌ازآنها دربالا اشاره شد ولی آنچه بنظر اینجانب رفع آنهامقدور است که نسبتا از وقوع حوادث وتصادفات جلوگیری بعمل می‌آورد تکمیل خط کشی های کلیه خیابانهاست خطوط طولی که هر خیابان رابدوقسمت مساوی تقسیم میکنند وهرراننده خط وسط خیابان را بایستی سد محکم وغیر قابل عبور فرض نموده ودرصورت تخلف وعبور ازآن خط متخلف شناخته شده وجریمه شود خطوط عرضی خیابانها برای عبور پیاده بمیزان احتیاج بدین ترتیب که در خیابانهای طویل علاوه بر سرچهارراهها ومیدانها جلو تمام ،کوچه‌هائیکه بخیابان متصل میشود جلو مدارس ،ادارات بیمارستانها ،کارخانجات، وهمچنین درفواصل معین خطوط مزبور ترسیم گردد که‌عابرین مجبور نشوند برای عبور ازعرض خیابان از محلهای خط‌کشی نشده گذشته وباعث وقوع‌تصادف گردند.

حتی‌المقدوردرجلوی‌خطوط مخصوص‌عبورپیاده‌چراغهای‌راهنمائی‌نصب شود که بطور اتوماتیك وسائل‌موتوری رابرای عبور پیاده‌متوقف نماید ودر محلهائیکه نصب چراغ راهنمائی مقدور است‌رانندگان رامتوجه وموظف نمایند که درجلواین خطوط توقف نموده و حق‌تقدم راباعابرین بدانند اگرچه این قسمت درقانون تشدید مجازات رانندگان پیش‌بینی شده بدین معنی که‌اگر تصادف‌در محلهائیکه مخصوص عبور پیاده‌است واقع شود مجازات راننده تشدید میگردد.

چهارم عابر:

عبور وسائل غیرموتوری وعابرین درخیابانهای شلوغ نیزدر وقوع تصادفات بسیار موثر است چه‌بسا اشخاصی‌که اصولاطرز عبور از خیابان رانمیدانند از طول یااز عرض خیابان قدم‌زنان وبدون توجه بسمتیکه اتومبیل بطرف آنان درحرکت است با خیال راحت حرکت میکنند وخودرا باخطر مواجه مینمایند و این‌عدم توجه عابرین درشبها مخصوصا شبهای باران ومه که‌نور چراغهای اتومبیل‌روی اسفالت خیابان منعکس میشود کار رانندگان رابسیار دشوار مینماید بخصوص اگر عابرین‌لباس تیره پوشیده‌باشند که بسختی دیده میشوند بنابراین به عابرین توصیه میشودکه حرکت خودرا از عرض خیابان فقط از روی محلهای خط کشی شده آنهم باتوجه کامل محدود نموده ودر شبهای بارانی اگر لباس تیره پوشیده باشند وپارچه ویاحتی دستمال سفید رنگی دردست بگیرند که رانندگان‌رامتوجه عبور خود بنمایند ضمنا مقرراتی وضع‌شودکه عابرین متخلف را نیز جریمه نمایند.

اگر ترتیبی برای عبور دوچرخه سواران که یکی ازمهمترین عاملین تصادف هستند داده شود بی‌نهایت موثر خواهد بود.

سینمای ایتالیا معرفی میکند «حادثه»

مونیکاویتی درصحنه‌ای از فیلم «حادثه»

ازفستیوال کان چه‌خبر؟

ده‌سال پیش میشل انژلوانتونیو اولین فیلم خودرا کارگردانی کرد وموفقیت فراوانی بدست آورد. اینك پس‌از ده سال سینمای‌ایتالیا یکی از فیلمهای این کارگردان رابه فستیوال کان معرفی میکند.

صحنه‌های فیلم «ماجرا» که به کارگردانی انژیلو تهیه شده در فستیوال کان نمایش داده شده در یك کشتی اتفاق میافتد وقهرمانان داستان مسافرین این کشتی می‌باشند که وابسته به طبقه اشراف ایتالیا میباشند جریان از آنجاآغاز میگردد که «آن» دختر یکی از سفرای پیشین دعوت‌نامه‌ای از دوستش دریافت میکند که با نامزدش به جزیره آنها بروند در جزیره وقتی نامزد «آن» بادختر صاحب جزیره که خیلی زیباست برخورد میکندصحنه هیجان‌شدیدی بخود میگیرد .آنها نسبت به هم علاقه‌ای احساس میکنند وسعی در کتمان آن دارندولی بزودی «آن» متوجه میشود که نامزدش با دوستش رابطه عاشقانه دارد. آنقدر از این جریان ناراحت میشود که به‌جزیره پناه میبرد. کوششهای نامزد دختر وپلیس برای پیداکردن وی بجائی نمیرسد دراین فیلم‌دوتن ازهنرپیشگان معروف‌ایتالیا«گابریل فوزتی ولئاماساری»نقش های‌اساسی رابعهده دارند.

مونیتاویتی ستاره زیبای ایتالیائی دراین فیلم نقش خودرا بنحومطلوب انجام میدهد ولی در صحنه‌ای که متوجه خیانت نامزد خود میشود باندازه‌ای این تاثیر را باحالت نشان میدهد که‌بیننده بی‌اختیارتحت تاثیر قرار میگیرد.

لئاماسازی ستاره فیلم «حادثه»

جاز در نیوپورت

فیلم رنگی مستندی‌که روژه‌وادیم کارگردان بزرگ فرانسوی آنرااثر نبوغ آمیزی میداند.

همانطور که «کان»مرکزبزرگترین فستیوال سینمائی جهان است «نیوپورت» نیز مرکز بزرگترین فستیوال موسیقی جاز شمرده‌میشود

نیوپورت یکی‌ازشهرهای اشرافی آمریکا است. هرسال بمدت هشت روزتواناترین استادان موسیقی جاز دراین شهر گرد می‌آیند ودربرابر مردمی که‌از چهار گوشهٔ جهان آمده‌اند هنرنمائی میکنند. هزاران نفری که‌درسالن‌بزرگ کنسرت‌گرد می‌آیندکسانی هستند که سراسر سال رادر انتظار این فستیوال روز شماری کرده‌اند درهمین روزها برای کسانیکه به نیوپورت آمده‌اند سرگرمی دیگری هم وجود دارد زیرا همزمان بافستیوال موسیقی‌جام پیروزی مسابقات کشتیرانی امریکا نیز دراین شهرداده میشود.

فیلمی که «برات‌استرن» تحت‌عنوان «جاز درنیوپورت» مشغول تهیه آن میباشد فیلم رنگی زیبائی است‌که

کوی‌مولیکان ساکوفوئیت شماره یك آمریکا

بیست‌وچهار ساعت اززندگی شهر نیوپورت رادر اثنای فستیوال جاز نشان میدهد دراین فیلم استرن دوربین خودراتنها متوجه صحنهٔ فستیوال واستادان جاز نساخته‌بلکه

دیناواشنکین خواننده

آنرا درهمه‌جاگردانده است وجنبه‌های مختلف شهررا از مسابقات کشتیرانی گرفته‌تاازدحام‌مردم در کوچه‌هاپیش‌چشم‌تماشاچی آورده‌است دوربین اولحظه‌ای که صورت مسی رنك وعرق‌ریزان موسیقی دان سیاه پوست راترك میکند ناگهان متوجه دریای آبی‌رنك میگردد ویاگسترده شدن شبرا دراقیانوس همراه با زمزمه‌خاصی نشان میدهد که از آلات موسیقی دسته پنج‌نفری «جرج شرینك» وترومپت«لوئی‌آرمسترونك» برمیخیزد.

روژه وادیم کارگردان بزرك فرانسوی که‌برای اولین‌بار موسیقی جازرا بصورت درست وپسندیده‌ای درفیلم های فرانسوی بکار بردچند روز پیش درروزنامه هفتگی فرانس ابسرواتور چاپ پاریس مقاله‌ای‌در باره فیلم «جاز درنیوپورت» نوشت. وادیم دراین مقاله چنین میگوید.

هنر سنجانی که عقیده دارند رنك دررئالیسم بدرد نمی‌خورد بهتر است این فیلم را ببینند تا به اشتباه خودپی‌ببرند که‌رنك برعکس عقیده آنهاهرامکانی رابانسان میدهد اما به‌دوشرط :نخست اینکه محیط مناسب داشته باشد دوم اینکه هنرمندانه وازروی ذوق انتخاب شود ومیتوان گفت که در این‌فیلم هردو شرط جمع است.

تاثیر سروصدا، گرما، نوردرسلامتی‌شما

تازه‌های پزشکی

اختلال اعصاب بلای بزرك عصر ما است و تحقیقاتی که‌در انگلستان بعمل آمده نشان داده است که ۲۸ در صد مردان و۳۸ درصد خانمها دچار انواع ناراحتی های اعصاب میباشند و عجب تر اینکه این قسم ناراحتیها اغلب در کسانی که کارهای دستی انجام میدهند‌مشاهده میشود در صورتیکه سابقا تصور میرفت شاغلین کار های فکری بیشتر مورد تهدید اختلال اعصاب قرار دارند .

ناهماهنگی اعصاب در شهر ها بیشتر از دهات‌ودر کارکنان صنعتی بیشتر از کارمندان تجارتی‌است .

مادام سارتن نویسنده انگلیسی کتاب « خستگیهای صنعتی» که مطالب فوق از آن اقتباس شده معتقد است که ۵۰ در صد دردهای مفاصل و رماتیسمی و نیز ۷۰ در صد اختلال دستگاه گوارش ناشی از ناراحتی اعصاب بوده و افزایش محسوس مرك و میر در بین‌صاحبان بعضی حرفه ها از آنجمله معلمین ، کارمندان پست ـتلفونچی و غیره نیز بهمین علت است

تخفیف صدا راندمان کار رابطور قابل ملاحظه ای بالا میبرد و تجربه نشان داده که وقتی واحد صدا ۲۰ در صد کم شود اشتباه یکنفر ماشین نویس ۲۹ درصد کمتر و راندمان کارش ۹ درصد افزایش میابد .

در انگلستان وقتی بوسائلی صدا را در یك شرکت بیمه تقلیل‌دادند نتایج زیر بدست آمد :

اشتباهات در حسابداری ۵۲در صد و غیبت ناشی از امراض ۳۷ در صد تخفیف یافت و محصول کار ۸ر۸ درصد بالا رفت .

همین تجربه در یك کارخانه ریسندگی«بوسیله گوشی‌مخصوصی» محصول کار را ۱۲ درصد بالا برد .

نور ناقص

۲۵در صد حوادث ناشی از کار رادر اثربدی‌سیستم روشنائی‌میدانند در یك کارخانه هواپیما سازی امریکا وقتی سیستم نور را اصلاح کردند تعداد کارگران حادثه‌دیده از ۵ر۵ درصد به ۲ر۵ در صدرسید و بدینوسیله میتوان راندمان کار را در موردکارهای بزرك‌بطورمتوسط تا ٦ درصد و برای کارهای ظریف تا ۸ در صد بالا برد و ضمنا تعداد اشتباهات را تا ۳۰درصدتخفیف‌داد.

گرمای زیاده از حد

گرمای یك موسسه باید در تابستان در حدود ۱۷ ودر زمستان در حدود ۱۹ درجه باشد درجه حرارت بالاتر از ۲۰ موجب‌خستگی و افزایش حوادث ناشی از کار میشود .

(وقتی درجه حرارت از ۱٤ به ۲۵ برسد حوادث ٤۰ درصدافزایش میابد)

تهویه ناقص

موسسه ای که تهویه ناقص داشته باشد کارگران آن زودتر خسته میشوند . شرکت ادیسون (در ایالات‌متحده) ملاحظه کرده است که وقتی‌شرائط تهویه‌در وضع مناسبی قرارگیرد راندمان‌کار٤ر۵۱ در صد افزایش یافته است و کار یك ماشین نویس در این شرائط ۲۰ در صد بالا رفته است .

روزهای بلند

تحقیقاتی که‌در آلمان بعمل آمده نشان داده که وقتی ساعات کار از ۸ گذشت راندمان بطورعجیبی تقلیل میابد . کافی است گفته شود محصول کار ساعت یازدهم ٦۰ در صد کمتر از ساعات اول ودرساعت سیزدهم ۸۰ در صد کمتر از ساعات معمولی است .

در آلمان وقتی ساعات کار رادر معادن ذغال سنك از ۸ ساعت به ۵ر۷ ساعت تقلیل دادند ۲۵ الی۳۰ در صد از تلف شدن وقت روزانه بجهات صحی جلوگیری شد . بدینجهت است که مشاهده میشود در هفته هائی که مجموعه کار ٤۰ ساعت. است حداکثر کار کرد با حداقل خستگی بدست می‌آید باین موضوع باید سیستم فعالیت شدیدی را هم اضافه کنیم یعنی وقتی در یك کارگاه کفاشی در هر ساعت ۲۰ دقیقه استراحت بکارگران‌دادند ملاحظه کردند که تولید ۵۰ در صد افزایش یافت .

عکس صفحه — پارك حیوانات

ملك حسین پادشاه اردن با اتومبیل جیپ از یکی از پارك های «گنیا » دیدن میکند . پارکهای گنیا همه طبیعی میباشند و انواع واقسام حیوانات درنده در آنجا وجود دارد . دراین عکس ملك حسین را همراه رئیس یکی‌از پارکها هنگام عکس برداری از یك شیر خشمگین در پارك ملی گنیا ملاحظه میکنید .

ـ۲٤ـ

فکرم باینجا رسیدکه این شخص یا باید متصدی مخابرات رادیوئی و یا روزنامه نگار باشد .

بعد بخود گفتم قیافه او زیاد به متصدی مخابرات نمیخورد و قطعا کارش باید همان روزنامه‌نویسی باشد .

حتی ممکن بود روزنامه‌نویس معروفی‌باشد و من (گرچه خود او را قبلا ندیده ام) ولی با اسمش بخوبی آشنا باشم .

تصمیم گرفتم قبل از اینکه ورزش و شست و شوی صبح بپایان‌برسد از این موضوع سردربیاورم .

موقعی که داشتیم‌در حیاط قدم میزدیم قدری فاصله خودرا با او کم کردم و آهسته پرسیدم :

ـشما روزنامه نویس هستید ؟

سر خود رابرگرداند و نگاهی بمن کرد و جواب داد :

ـنه ، من یك کشیش پرتستان هستم .

ـ در کجا !

ـدر «لیون»

ـاسم شما چیست ؟

ـ«دوپوری»

در این موقع بر اثر حرکات ناشیانه «دوپوری» که هنوز نمی‌دانست چگونه حرف بزندکه مامورین نفهمند ، یکی از نگهبانان متوجه صحبت کردن ما شد و فریادزد :

ـخفه شوید ، فاصله خود را حفظ کنید .

از اینکه در اولین روز ورود «دوپوری» بزندان باعث‌شده‌بودم که او مورد عتاب و دشنام قرار بگیرد ونگهبانان متوجه او شوند حال تاسف‌بمن دست داد امادر عین حال از این موضوع هم خوشحال بودم که حس‌کنجکاوی خودرا ارضاء کردموتاحدی بوضع زندانی تازه وارد آشنا شده ام .

روز بعد به «ناتان» گفتم :

ـآن مرد بی مو را که‌دیروز وارد شد می بینی ؟

ـکدام مرد ؟ آنرا که سرو وضع اتوکشیده دارد میگوئی ؟

ـبله ،او یك کشیش است اما چون پروتستان می باشد از لباسش شغل او معلوم نیست .

«ناتان» هم بلافاصله مقابله بمثل کرد و در مقابل این خبر یك خبر تازه بمن داد و گفت :

ـآن جوان قد بلند هم که الآن پشت کشیش ایستاده و سبیل پرپشت دارد یك چترباز انگلیسی است .

ـاز کجا میدانی ؟

ـخودش با علامت بمن فهماند . او حتی یك کلمه هم از زبان‌فرانسه نمیداند .

بعد «ناتان» مکثی کرد و نگاهی باطراف خود انداخت تا مطمئن شود که کسی متوجه ما نیست و آنوقت سرش را نزدیکتر آورد و خیلی آهسته گفت :

ـاول من از دستشوئی بیرون میروم و یك تکه روزنامه در اینجا (اشاره به قسمتی از دیوار پشت دستشوئی کرد) برایت میگذارم . آنرا بردار و بخوان و فردا به یکنفر دیگر بده .

ـراستی راجع به نقشه فرار فکری کردی ؟

ـبله فکر کردم و باین نتیجه رسیدم که فرار از داخل این بازداشتگاه محال است .

«ناتان» این‌جمله‌راهنگامی که از کنار من رد میشد گفت و از در بیرون رفت . چند ثانیه صبر کردم و آنوقت‌روزنامه‌ای راکه او بدیوار چسبانده بود برداشتم و زیر پیراهن خود مخفی کردم و از دستشوئی خارج شدم.

این روزنامه در حقیقت فقط چند خبر مختصر بود و بعبارت دیگر قطعه‌ای از یك صفحه روزنامه بود که بریده و از آن جدا کرده‌بودند.

معذلك همین تکه روزنامه برای من ارزش یك کتابخانه را داشت و وقتی خبرهای آنرا خواندم چنان راضی شده بودم که گوئی یك دوره کامل روزنامه را خوانده‌ام .

روزبعدهم‌در دستشوئی آنرا بیکی از زندانیان دایدم ومیدانستم که این قطعه کاغذ که تا آنموقع کهنه و پاره شده بود آنقدر دست بدست خواهد گشت که ذره ذره شود و دیگر کسی نتواند بفهمد که روزگاری یك تکه از روزنامه‌ای بوده‌است .

باینطریق کم کم برنامه معمول زندان و آنچه که خودزندانیها مخفیانه باین برنامه اضافه کرده بودند برای من و کسان دیگری که مدتی در زندان گذرانیده بودند جزو امور عادی شده بودو خودبخود و بطور منظم‌آنرا انجام میدادیم.

آنهائی هم که تازه‌وارد زندان میشدند پس از مدتی مانند سایرین باین برنامه عادت میکردند .

باوجود این رنج‌تنهائی هرروز بیش از روز قبل مثل سوهان روح مرا میتراشید زیرا در تمام مدت شبانه روز فقط یکی دوساعت برای ورزش و شست و شو باسایر زندانیان بودم و در بقیه اوقات تنها در سلول خود می‌نشستم و وقت را با بلاتکلیفی عجیبی میگذراندم .

بهمین جهت فکر فرار هر روز در سرمن بیشتر قوت میگرفت و باوجود آنکه «ناتان» اقدام باین امر را از داخل محال میدانست و قابل تصور هم نبود که بتوانیم از خارج وسیله‌ای برای فرار برانگیزیم معذلك این فکر لحظه‌ای مرا آرام نمیگذاشت .

چندروز بعد هنگامیکه روی تخت نشسته و دراین فکر غوطه وربودم ناگهان صدای «بری» رشته افکارم را از هم گسیخت .

وی که همه کارهایش اسرار آمیز بود نمیدانم بچه نحو خود را به پشت در سلول من رسانده بود تا از من خداحافظی کند چون مدت محکومیت او در زندان «مونتلو» بسر آمده بودو آنروز میخواستند او را به یك زندان معمولی که نسبت باین بازداشتگاه وضع بهتری داشت منتقل نمایند .

حالا میفهمیدم علت اینکه «بری» قبلا هم آنقدر آزادی داشت که میتوانست اغلب اوقات روز را در حیاط قدم بزند این بود که محکومیت خفیفی داشت و زیاد بلو سخت نمیگرفتند .

از سوراخ در چند کلمه باهم صحبت کردیم و ازاو پرسیدم

ـحالا به کجا منتقلت میکنند ؟

ـبه «فرزنه»

میخواستم دست او را بگیرم و بفشارم ولی اینکار ممکن نبود و بنابر این بهمان تشکر زبانی قناعت کردم و گفتم :

نمیدانم چطور از اینهمه خوبی که در حق من کرده‌ای تشکرکنم. تو در حقیقت زندگی مرا نجات دادی و مرا از گرداب یك ناامیدی وحشتناك و کشنده بیرون آوردی وحتی باعث شدی‌که خانواده من و دوستانم از حالم مطلع شوند .

من این خوبیها را هرگز فراموش نمیکنم و امیدوارم بعداز جنك یکدیگر را به‌بینم تاشاید بتوانم‌لااقل قسمت کوچکی از آنرا جبران نمایم.

نیازمندیها و آگهی‌های کوچک

استخدام میشود

استخدام کارگر متخصص

چند کارگر متخصص که‌در فرش کردن لینولئوم تجربه و تخصص داشته باشند مورد نیاز است حائزین شرایط همه روزه به شرکت پالار : خیابان لاله زارمقابل مغازه روسی شماره ۱۶۰ مراجعه نمایند .

آ-۷۱۵۴ ۱-۳

یك مؤسسه بین‌المللی احتیاج

بکارمندی بامعلومات کامل انگلیسی وفارسی دارد .

داوطلبی که‌در کارهای تجارتی و کشتیرانی تجربه داشته باشد حق تقدم‌خواهد داشت .

لطفا به‌روزنامه اطلاعات شماره ۱۳۰۲ مراجعه فرمائید .

آ-۷۱۲۶ ۱-۳

استخدام میشود

۱- دکتر دارو ساز جهت مدیریت قسمتی از کار خانه در تهران

۲- مدیر تبلیغات که مجرب در امور فروشندگی بوده و حد اقل تحصیلات در حدود لیسانس وبزبان انگلیسی کاملا مسلط باشد برای خدمت در تهران .

۳- دکتر داروساز برای نمایندگی داروئی در شهرستانها بطور ثابت و سیار مدت کار تمام روز است. داوطلبان سوابق و تحصیلات و مشخصات کامل خود را بایك قطعه عکس به شماره ۱۳۰۴ روزنامه اطلاعات تا تاریخ ۱۰ر۲ر۳۹ ارسال دارند .

۱-۲ آ - ۷۳۳۴

چند نفر مکانیسین والکتریسین‌و سرویس کادرباتجربه مورد نیازاست داوطلبین به‌تعمیر گاه‌فیات دروازه دولت جنب پمپ مراجعه نمایند.

۲ - ۳ آ - ۶۹۶۸

انتخاب رئیس درمانگاه

دانشکده پزشکی تبریز برای رشته شیمی بلی یك تن رئیس درمانگاه از طریق مسابقه انتخاب مینماید داوطلبان واجد شرایط میتوانند با مدارك خود از تاریخ خرداد ماه ۳۹ تادو ماه در تبریز به دبیرخانه دانشکده پزشکی ودر تهران باداره کل تعلیمات عالیه مراجعه و ثبت نام نمایند استخدام پذیرفته شدگان از مسابقه پس از وصول اجازه استخدام و تامین اعتبار بعمل‌خواهد آمد .

رئیس دانشکده پزشکی و دارو سازی تبریز

دکتر امیر کبیریان

۱-۳ آ - ۷۲۷۲

دانشکده داروسازی یك‌تن‌رئیس درمانگاه برای کرسی دارو های شیمیائی ویك‌تن برای کرسی آبشناسی ویك تن برای کرسی مفردات پزشکی بمسابقه انتخاب مینماید داوطلبان می‌توانند از تاریخ نشر آگهی بمدت یکماه‌با در دست داشتن مدارك لازم بدفتر دانشکده داروسازی مراجعه و ثبت نام نمایند .

پرداخت حقوق قبول شدگان از مسابقه موکول به تامین اعتبار خواهد بود .

رئیس دانشکده داروسازی -

دکتر مهدی نامدار

۱-۲ آ-۷۲۳۸

سازمان‌بیمه‌های اجتماعی

کارگران برای تکمیل کادر پرستاری خود احتیاج به دو نفرپرستار دیپلمه دارد داوطلبان برای کسب اطلاع ازشرائط استخدامی‌می‌توانند همه روزه در ساعت اداری باداره‌کار- گزینی سازمان بیمه های اجتماعی کارگران واقع در خیابان سی متری نظامی روبروی ستاد ژاندارمری‌مراجعه نمایند .

مدیر عامل -دکتر رضا سرداری

۱-۲ آ-۷۳۷۲

آگهی استخدام

شرکت کامپساکس مهندس‌مشاور سازمان برنامه بیك نفر ناظر و نقشه بردار (ژئومتر) برای‌خدمت در بنادر جنوب که‌در کار مساحی - تراز گیری (نیولمان) و راهسازی سابقه داشته و بیکی اززبانهای فرانسه یاانگلیسی حرف زدن و خواندن و نوشتن بطور متوسط آشناباشد نیازمند است .

داوطلبان میتوانند همه‌روزه‌باستثنای ایام تعطیل بدفتر قسمت بندر سازی کامپساکس واقع درخیابان کوشك مراجعه نمایند .

تلفن ۳۰۳۳۸۱

۱-۲ آ-۷۰۸۸

نقاش رگلام

که در کار هاشور- آب رنك و تابلو سازی سابقه داشته باشد مورداحتیاج است .

به‌هنرگاه زیبا خیابان‌شاه‌آباد نزدیك میدان بهارستان مراجعه شود

مستغلات

مستاجرین محترم‌مستغلات

صدها منزل و آپارتمان خالی‌موجود داریم و از شما کمیسیون دریافت نمی‌کنیم لاله‌زار نزدیك مهران سازمان تهیه مسکن تلفن ۳۹۹۵۳ و ۳۹۲۹۳ مراجعه فرمایند .

۱-۳۰ آ-۳۸۶۷

برای خریدو فروش اراضی

عباس آباد بخیابان روزولت‌ایستگاه شریف بازرگانی محمدی و اخوان تلفن۸۲۱۳۵۱ مراجعه فرمائید .

۱-۳۰ آ-۳۸۷۹

پول شرطی

هرمبلغ بخواهید موجوداست بدفتر معاملات پول شاهرضا مقابل کافه شهرداری تلفن ۴۲۵۱۲رجوع‌فرمائید.

۱-۱۰ آ-۵۸۵۹

پول درمقابل مبیع مرغوب موجود است

شاهرضا روبروی سینما رویال آژانس رایت ۳۱۸۵۳-۳۲۹۷۱

۱-۵ آ-۵۹۴۵

منزلی‌نو شخصی‌ساز

در خیابان شمیران اول بی سیم انتهای خیابان تکش دست چپ ماقبل آخر بابرق و تلفن نقدو یا نقد ونسیه ویا بازمین قابل ساختمان معامله میشود تلفن ۸۲۱۹۰۶ .

۱-۳ آ-۶۴۷۵

تهیه‌کننده نقشه‌های ساختمانی

شرکت فرازنو ابتدای خیابان منوچهری پاساژساعتچی تلفن۳۰۲۶۰۱

۱-۱۰ آ-۶۰۲۶

هرقدر پول شرطی‌بخواهید

باورقه مالکیت مستقیم رجوع فرمائید لالهزار ۳۹۷۸۴بنگاه کوشان

۱-۴ آ-۷۰۲۲

یك دستگاه ساختمان

برق لوله آب گرم و لوله آب سرد و حمام میدان فوزیه جنب فرودگاه پنج اطاق نصف آن ده هزار تومان رهن تلفن ۳۵۹۸۷

۱-۳ آ-۵۹۷۱

اگرقصدخرید یافروش‌دارید

خانه سزمین -با غ-دهات-در هرکجا باشد رجوع فرمائید لاله‌زار۳۹۷۸۴به بنگاه کوشان

۱-۸ آ-۵۳۴۳

آگهی استخدام

سرویس بهداری شرکت اتکو (مهندسین مشاورسازمان‌برنامه) برای خدمت‌دربیمارستان اختصاصی واقع‌در قزوین بیکنفر دکتر داروساز دارای تخصص آزمایشگاهی-یکنفر تکنیسین رادیو لوژی -یکنفر پزشکیار اطاق‌عمل سه نفر بانوی پزشکیار و یکنفرخادمه احتیاج دارد از داوطلبان‌تقاضا میشود بامدارك لازمه بدفتر این‌سرویس واقع درخیابان تخت جمشید چهارراه فیشر آباد شماره ۳۰۵ مراجعه نمایند .

سرویس‌بهداری

دوشیزه یا بانوی تلفنچی

که بزبان انگلیسی آشنائی داشته باشد جهت یك شرکت خصوصی‌مورد نیازاست .داوطلبین به‌تلفن ۳۱۵۴۱ مذاکره نمایند .

آ-۷۵۲۴

کارگر فرنگی کار درجه یك‌موردنیاز است .

کارخانه جنرال مکانیك - جاده قزوین کیلومتر ۵

آ-۷۵۵۲ ۱-۳

آگهی استخدام

یك نفر مهندس ساختمان ایرانی یاخارجی که در ساختمان فلزی و بتون‌آرمه تجربه کافی داشته باشد برای کار در تهران تمام روز مورد نیاز است . کسانیکه دارای دیپلم از دانشگاههای خارجه باشندتقدم‌دارند. علاقمندان به‌خیابان سعدی کاشی ۵۰۵شرکت ساختمانی فاخ مراجعه فرمایند .

شرکت ساختمانی فاخ

آ-۶۶۷۷ ۱-۲

خانم ماشین نویس مورد نیاز است

شرائط :ماشین نویسی فارسی - فرانسه و انگلیسی آشنائی بامورد‌فتر و بایگانی - برای تمام روز شرکت سهامی لاندا - خیابان سعدی کوچه نمازی تلفن ۳۶۵۳۲ آ-۶۶۷۱ ۱-۲

یك‌مستخدم باسوادودوچرخه

سوار استخدام میشود جوادیه اول بیست متری ایستگاه یکتا آموزشگاه شریف . آ-۶۶۶۹

دونفر فروشنده‌باسپردن ودیعه نقدی برای تمام روزاستخدام میشود شاه آباد پاساژعلمی پخش دیبافیلم مراجعه شود تلفن ۳۷۲۹۵

آ-۶۶۰۱

فروش اتومبیل

باسه هزار تومان پیش قسط

یکدستگاه‌اتومبیل تاکسی‌نویا کار کرده فروشگاه اتومبیل وتراکتور مهندس کرمانچی - خیابان تهران‌نو تلفن ۳۷۰۰۴ - ۳۰۳۸۸۷

تراکتورکهنه با نو عوض میکنیم

همه نوع دیسك - گاو آهن - کولتیواتر - نهرکن -شن‌کش مرزبند سیب زمینی - زمین صاف کن - مرز بند خربوزه کاری با شرایط سهل فروخته میشود .

تراکتور با زمین عوض میشود

کامیون کمپرسی و غیر کمپرسی فروشگاه اتومبیل و تراکتور مهندس کرمانچی خیابان تهران نو تلفن ۳۷۰۰۴ - ۳۰۳۸۸۷

۱-۱۵ آ - ۶۴۸۶ « آتا »

پژو ۴۰۳ سفارشی

مدل ۶۰ با رادیو تهویه سردو گرم فوق‌العاده تمیز بعلت مسافرت بقیمت مناسب بفروش میرسد طالبین بتلفن ۴۶۵۸۷ مراجعه فرمایند .

۱-۳ آ-۵۹۶۹

یکدستگاه مرسدس بنز سواری ۱۷۰ مدل ۵۳

که‌از تزانزیت به‌شخصی تبدیل شده خیلی تمیز واستاندارد بدون واسطه بفروش میرسد طالبین بنشانی چهارصددستگاه خانه ۳۹۷ مراجعه فرمایند ماشین برای رویت همه‌روزه ازساعت ۲الی ۶بعدازظهر جلوی منزل آماده است .

۱-۲ آ-۶۳۲۱

یکدستگاه فولکس واگن مدل ۵۹

نقدا بفروش میرسد جهت هرنوع اطلاع‌همه روزه از ساعت ۶ الی ۹ بعداز ظهر به‌تلفن ۳۰۴۳۹۰ مراجعه فرمائید . آ-۶۶۷۹ ۱-۲

یکدستگاه اتومبیل دوج کامانکار اطاق‌باری شاسی بلند ظرفیت ۲ر۵ تن نمره شخصی خیلی تمیزومرتب‌بفروش میرسد طالبین بتلفن های ۵۴۳۹۹ و ۳۰۵۴۸۸ مراجعه نمایند .

جویای کار

دیپلمه خدمت‌کرده جویای کاردر موسسات ملی‌میباشد لطفابه‌راهنمای ۱۳۰۵ روزنامه اطلاعات مراجعه‌شود

۱-۲ آ - ۷۳۸۶

قابل توجه مقاطعه‌کاران

مهندسیار فنی ساختمان باداشتن ۲۵سال تجربه واطلاعات کامل درامور فنی ومحاسبات ونظارت مربوط بهر گونه ساختمان وآشنائی کافی‌بزبان های انگلیسی و فرانسه حاضراست بلسرمایه داران که مایل به‌تشکیل شرکت مقاطعه‌کاری هستند همکاری وشرکت نماید علاقمندان برای‌مذاکره باتلفن شماره۳۵۴۲۸میتوانندبامرادیان تماس بگیرند

آ-۶۵۷۲

نوزاد

خداوند به آقای نجیبی و بانو نوزاد پسری عطا فرمود .

تبریك

قدم نو رسیده را به آقای نجیبی و بانو صمیمانه تبریك عرض مینمایم **صمد قائم**

شرکت ویلبروس استخدام میکند

یکنفر مکانیسین بااطلاع درزبان انگلیسی و مجرب درمرسدس بنز و ماشین آلات سنگین بامدارك کافی خیابان فردوسی کوچه سیرك شماره ۱۷مرتبه سوم آقای عبدل مراجعه‌شود ساعات ملاقات ۲تا۵بعدازظهر

آ-۶۶۳۱ ۱-۳

بچند نفربانو یا دوشیزه خیاط

برای انواع کارهای خیاطی نیازمند است داوطلبان به‌خیابان سپه گذر تقی‌خان فوقانی سینما زهره دوزندگی آقای بدیعیان مراجعه فرمایند .

۱-۲ آ-۶۵۷۱

ثلاث سازمان پخش لوور دوبیر

ایران بچندنفر جوان دوچرخه سوار باسواد باداشتن دوچرخه نیازمنداست بعداز ظهرها بخیابان نواب چهارراه خاکباز کوچه نجاتی شماره ۸مراجعه فرمایند .

آ-۶۶۰۹

یك راننده درجه دو باسواد

مورد نیاز است بتلفن ۲۵۳۰۶ مراجعه شود . آ-۶۶۷۳

آگهی های کوچك

دفتر فنی مساش

مخصوص متره کارهای راه سازی وساختمانی و طرح و نقشه و نظارت ساختمانهای بزرگ و کوچك وسیله مهندسین مجرب اروپا دیده

نشانی - انتهای خیابان بهار کوچه عمرانی کاشی ۴ تلفن ۶۴۹۴۹

آ-۵۳۷۵ ۱-۱۰

دکتر یوسف رحمتی
وکیل پایه یك دادگستری
خیابان سعدی پائین باساز سعدی
۵ تا ۸ بعدازظهر تلفن ۲۲۹۷۱

اجاره داده میشود

یکباب خانه اجاره‌ای بمساحت ۳۸۰ متر مشجر واقع در خیابان روزولت شمال امجدیه سه‌طبقه مشتمل بر ۶اتاق ولوازم واتاق مستخدم ، حمام کامل ،سرویس آشپزخانه تلفن‌برق آب‌لوله‌کشی درب ماشین رو. بشماره تلفن ۶۹۷۹۷ رجوع شود .

اجاره ۱۵۰۰ تومان

۳-۳ ۷۱۵۰

مغازه‌مدرن دودهنه۱۵۰متری

با تمام احتیاجات مجسمه شاهرضا اجاره داده میشود تلفن ۴۳۳۱۸

آ-۴۵۲۳ ۱-۱۰

دوباب خانه نوساز

واقع‌دردو راهی‌قلهك‌بشماره ۲+۱۱ و۱۵ روبروی بنگاه عدالت که هریك دارای شش اطاق ویك هال‌وآشپز خانه وسایر لوازم آب و برق و غیره باجاره واگذار میشود بتلفن ۴۷۶۹۹ مراجعه شود .

آ-۶۴۶۹ ۱-۲

خانه اجاره درشمال شهر

جاده کرج پائین مجسمه ۲۴اسفند خیابان بختیاری شش اطاق باحمام آب برق و تلفن ماهی ۱۵۰۰ تومان دربست اجاره داده میشود با تلفن ۶۳۱۱۶ مکالمه فرمائید

آ-۶۲۴۴ ۱-۱۰

اجاره برای مؤسسات (مدرسه - بیمارستان)

باغی است بمساحت ۱۳۰۰ متر فعلادارای۱۵ اطاق آب‌لوله- برق-تلفن گاراژ واقع در خیابان گلشن (افخمی شماره ۴۸) نزدیك خیابان‌شاه عصرها تلفن۴۵۷۷۲ یابمهانجا مراجعه‌فرمایند

آ-۶۴۰۱ ۱- ۳

یك آپارتمان شش طبقه با حیاط

و ۴۵ اطاق با وسائل کافی برق وتلفن و شوفاژ واقع در یوسف آباد بر بیست متری محمد رضا شاه نبش کوچه مژدهی اجاره داده میشودبتلفن ۸۲۷۴۶ خود ساختمان رجوع‌فرمایند.

۱-۳ آ-۶۲۵۹

یکدستگاه عمارت‌خیابان‌فروغی

مقابل ثبت کل به‌اجاره واگذار میشود طالبین به تلفن ۳۲۹۷۸و۲۲۴۰۵ مراجعه فرمایند .

۱-۳ آ-۵۹۵۳

یك‌دستگاه آپارتمان چهار اطاقی

مجهز ومدرن باتلفن درخیابان بهار اجاره‌داده میشود بعدازظهر ها بتلفن ۳۰۳۳۷۸ مراجعه شود .

۱-۲ آ-۷۱۳۸

پنج ساختمان خوش‌منظره اجاره

سه تا هشت اطاقی باآب گوارا تلفن دنوترم در تجریش شماره های ۲۵۴ الی ۲۶۲ خیابان دربند بمحل رجوع شود .

آ-۶۶۴۱ ۱-۵

خانه اجارة

بمساحت ۲۰۰ متر دارای آب لوله‌کشی شهرداری و برق و حمام و سایر لوازم واقع درخیابان شاهرضا- پیچ شمیران اول صفی علیشاه -کوی سردار مخصوص شماره ۳ طالبین در محل ملاحظه و باتلفن ۲۱۰۶۱مذاکره فرمایند .

آ-۶۶۴۵ ۱-۲

یك ویلای مشجر بمساحت

یکهزار متر واقع در قلهك خیابان دولت غرب خیابان احتشامیه وسائل کافی برق و تلفن و آب برای‌اجاره مهیااست به‌تلفن ۲۵۳۰۶ مراجعه شود .

آ-۶۶۷۳

آپارتمان چهار اطاقه

وسه‌اطاقه بانضمام هال‌وسایر لوازم درخیابان - شاهرضا مقابل کافه شهرداری کوچه کاشانچی برای اجاره حاضر است طالبین به‌خانه شماره ۳۰ همان کوچه یا تلفون ۴۶۱۹۵ مراجعه فرمایند .

بفروش میرسد

مستغلات ارزان

نبش دو خیابان حوالی شاه ۴ طبقه مجهز و مستقل شانزده اطاق با آب و برق فروشی تلفن ۴۱۹۴۹

یك قطعه زمین مسطح

بمساحت ۶۱۰مترمربع برشمالی خیابان اصفالته کاوسیه (جاده پهلوی شمیران)به‌تلفن ۸۴۶۴۳ مراجعه فرمایند .

آ-۶۶۶۷ ۱-۲

خانه شخصی‌ساز

محکم تیر آهن دارای هفت اطاق و لوازم بابرق وآب لوله مساحت ۱۷۲ متر قریب دویست متر زیر بنای دو طبقه امیریه آخر انتظام السلطنه کوی حجازی دست راست بن بست آخر کاشی ۱۴ بفروش می رسد .

طالبین بمحل مراجعه فرمایند .

زمین فروشی درشمیران قیمت متری هفتادتومان

بمساحت یکهزار وصدمتر خوش قواره‌که ۵۵ مترطول آن‌برخیابان دزاشوب به چیذر می باشد رجوع فرمایند .

لالهزار ۳۹۷۸۴

به بنگاه کوشان

کلیه وسائل و دستگاه های برقی یك مطب مقاربتی وداخلی بفروش میرسد طالبین بعد از ظهر هابه تلفن ۶۲۳۲۷ مراجعه نمایند .

برای فروش

فروش برای مدت یك‌هفته -مناسب ترین قیمت ضبط صوت - رادیو ترانزیستوری - ماشین تحریر لاتین ترانسفورماتور - چرخ خیاطی برقی- صندلی راحتی تخت-تشك آمریکائی- کتاب- مقداری صفحه و آلبوم کیف دستی - چراغ‌خوراك پزی -البسه و لوازم دیگر منزل وآشپزخانه

ساعات مراجعه :هرروز ۵تا۹ بعد ازظهر یکشنبه وجمعه تمام روز

آدرس -خیابان پهلوی دو راه- یوسف‌آباد -مقابل خیابان محمدرضا- شاه خیابان همایون -کاشی ۶۱طبقه اول منزل آقای جنوبز

میوه‌باغ بزرگی که‌در۱۸کیلو متری‌تهران واقع‌وتوت‌فرنگی وگیلاس آن درحال رسیدنست بفروش خواهد رسید طالبین از ۹الی ۱۲ به‌تلفون ۲۶۴۵۵ مراجعه نمایند .

قابل توجه شرکت‌های مقاطعه کاری

چهار دستگاه ماشین کمپرسی ظرفیت شش متر مکعب آماده بکار و جدیدا تعمیر شده باشرایط بسیار سهل بعلت مسافرت فروخته میشوند تلفن ۲۶۵۳۸

آ-۶۶۷۵ ۱-۲

یکباب ساختمان باحیاط

دارای هفت اطاق و سه‌زیر زمین و کلیه لوازم باآب وبرق واقع درخیابان فروردین شمالی مقطوعا بقیمت‌دویست و پنجاه هزارتومان بفروش میرسد طالبین بشماره ۳۹ در خیابان مزبور مراجعه نمایند .

واگذار میشود

یکدستگاه آپارتمان۶ اطاقه باتراس عالی برق سه فاز واقع در دروازه دولت نبش خیابان سعدی و شاهرضا شمال‌ساختمان فیات‌واگذار میشودطالبین به‌تلفن۶۶۱۴۱ مراجعه نمایند .

۱-۳ آ-۶۶۶۵

یکدستگاه آپارتمان

واقع در پاساژ نادری (خیابان نادری) باتلفن مبله وغیرمبله به‌تلفن شماره ۴۴۴۵۵مراجعه شود .

تلفنهای ۳و۹۱ واگذارمیشود

صبحها تا ساعت ۹ بتلفن۳۰۳۱۹۴ مراجعه فرمایند .

۱-۲ آ-۵۸۲۷

بدون سرقفلی‌واگذارمیشود

زمین محصور بمساحت ۴۰۰۰ (چهارهزار متر) بادرب آهنی بزرك (دوبله)واقع در پشت بی‌سیم (جاده شمیران) که‌برای انبار کالابسیارمناسب است‌بدون سرقفلی واگذارمیشود به تلفن ۳۲۴۳۷ مراجعه فرمائید .

واکسن ضد فلج اطفال

داروخانه دکتر ایمانی ناصرخسرو تلفن ۵۲۸۸۶

صاحب امتیاز و مدیر مسئول : عباس مسعودی
جای اداره خیابان خیام چاپخانه اطلاعات

راهنمای پزشکی اطلاعات

دکترهای متخصص درمجاورر ادرار و تناسلی

دکتر محمدرضا مسدد

رزیدنت‌سابق بیمارستانهای‌امریکا درمان قطعی بیماریهای مقاربتی دروازه دولت روبروی ساختمان فیات تلفن- ۳۰۲۵۴۸ -پذیرائی‌عصرها ازساعت۵ الی ۸بعداز ظهر

دکتر دانشگر

امراض مقاربتی و جلدی و سوزاك تازه و کهنه ورم پرمنتات ضیق مجرا مستی وبواسیر امراض زنانه و نازائی خیابان سپه مقابل بستخانه تلفن ۳۰۲۴۱۶

دکتر معانی

امراض مقاربتی - مجاری ادرار - معالجه سوزاك تازه و کهنه - ورم پروستات و سستی وناتوانی - ضیق مجرا امراض زنانه - خیابان فردوسی مقابل بانك ملی مرکز .

درمان قطعی سوزاك تازه و کهنه وضعف قوای‌تناسلی

دکتر جناب زاده دارای گواهی نامه ازدانشکده طب فرانسه‌صبح و عصر خیابان منوچهری‌مقابل کوچه دبیرستان ژاندارك.

دکترا - پولوسا

متخصص بیماریهای مقاربتی‌مجاری ادرار تناسلی خیابان‌فردوسی شمالی کوچه صادق تلفن ۴۶۵۸۹ پذیرائی صبح و عصر

پلی‌کلنیك دکترمجاهدی دکترصدیقی

رزیدنت سابق بیمارستانهای امریکا بیماریهای داخلی- اطفال - مقاربتی ترك تریاك وسایر مواد مخدره‌ترك الکل

مجهز بدستگاههای رادیو سکپی‌و اتروسل تراپی (بخور بنی سولین وغیره) دیاترمی

پذیرائی بعداز ظهرهاوایام تعطیل وشبها تاصبح

خیابان شاه روبروی مسجدسجاد شماره تلفن ۴۹۵۲۶

دکتر مرتضی شریفی

متخصص بیماریهای قلب و عروق از دانشگاه پاریس خیابان جامی - خیابان اسنحراول کوی خواجوپذیرائی عصر ه تلفن ۴۹۷۴۸ .

دکتر رحمانی

متخصص امراض اعصاب و روح از دانشگاه لندن خیابان پهلوی بالاتر از چهارراه امیر اکر- تلفن ۴۵۱۱۴ پذیرائی صبح و عصر

دکترهای متخصص در بیماریهای جهاز هاضمه دکتر رفیعی

از دانشگاه پاریس معده . کبدءروده- پذیرائی ۴تا۸ بعدازظهر خیابان جامی اول کوچه پاریس تلفن ۶۳۰۶۰

دکتر عباس نیك‌نژاد

متخصص از دانشگاه پاریس در بیماریهای معده - روده - کبد- لوزالمعده ودرمان بواسیر بدون‌عمل فیستول - فیسور بامتد موثر دروازه شمیران خ - گرامی

دکتر-س -صدیق ارشادی

رئیس سابق بیمارستان شرکت‌ملی نفت -مسجد سلیمان بیماریهای‌داخلی و کودکان

اول خیابان اردیبهشت -شماره۲۳۵

دکترملك افضلی

صبح وعصر پذیرائی مینماید فلهك -تلفن ۸۱۱۰۱

دکتر وارطان

بیماری های داخلی - گوارش

نشانی : منوچهری روبروی کوچه ارباب جمشید

اوقات پذیرائی ۴ -۸

تلفن مطب ۳۷۸۷۸

منزل ۳۲۴۹۴

کشیك امشب پزشکان

آقایان دکتر رستگار : خیابان شاه آباد- کوچه ظهیر الاسلام تلفن۳۰۳۱۳ عزت الله خامسی (دندانپزشك) : خیابان ژاله - فلاح - چهار راه یاس خلیل معزز: قصرودشت نرسیده به چهار راه طبرسی -جنب‌داروخانه قصردشت-دکترنعمت اله مقبلی : نیاوران .

تقویم اطلاعات

شنبه سی و یکم اردیبهشت. شنبه بیست و چهارم ذیقعده. شنبه بیست و یکم مه سال۱۹۶۰ اذان صبح ساعت ۳و ۷دقیقه طلوع آفتاب : ساعت ۴و ۵۳دقیقه غروب آفتاب : ساعت ۱۸ و۵۹

امشب بکدام سینما میروید؟

سینماهای درجه یك

سینما امیر (تلفن ۴۲۹۰۹)

افسانه های‌کاپری (سینما سکوپ- رنگی - دوبله بفارسی) با شرکت : ماوریتسیو آرنا آساندرو پانارو . شروع : ۱۰½ صبح -۳-۵-۷-۹بعد از ظهر

سینما امپایر (تلفن : ۶۷۲۵۲)

شهوت وزندگی (سینماسکوپ- رنگی) با شرکت : کرك داگلاس - آنتونی کوئین شروع : ۱۰½ صبح -۳-۵- ۷-۹ بعد از ظهر

سینما پلازا (تلفن : ۴۴۲۵۵)

گذرگاه خطرناك (تکنی راما - رنگی دوبله بفارسی) باشرکت : جیمز - استوارت - ادی مورفی شروع : ۱۰ر۵ صبح - ۲ر۵ - ۴ر۵ - ۶ر۵ ۸ر۵ بعد از ظهر .

سینما تخت‌جمشید(تلفن :۴۳۵۵۰)

لایم لایت - باشرکت : چارلی چاپلین . شروع : ۳-۴½-۷ -۹½ بعد از ظهر

سینما درایوین (تلفن : ۹۱۱۵۴۳)

کوچولو(رنگی -دوبله بفارسی) با شرکت رومی اشنایدر - هورست بوخهولتس شروع ۷-۹بعدازظهر

سینما رادیوسیتی(تلفن:۴۳۳۲۰)

طبع سرکش (سینماسکوپ- رنگی) باشرکت : کی کندال -رکس‌هاریسون شروع : ۱۰ر۵ صبح - ۲½-۴½-۷- ۹½ بعد از ظهر

سینما رکس (تلفن ۳۴۱۶۹)

غرور و تمرد (رنگی - دوبله به فارسی) باشرکت: آلن‌لاد- اولیویودو هاویلند . شروع : ۱۰½ صبح -۲½- ۴½-۶½-۸½ بعد از ظهر

سینما حافظ (تلفن :۳۴۰۷۴)

پنج روز مهلت (سینما اسکوپ- رنگی - دوبله بفارسی) با شرکت : مارینا ولادی - ربرت حسین شروع: ۱۰ر۵ صبح - ۲ر۵ - ۴ر۵ - ۶ر۵ ۸ر۵ بعد از ظهر

سینما مولن روژ (تلفن : ۳۰۳۰۳۰)

کوچولو(رنگی -دوبله بفارسی) با شرکت :رومی‌اشنایدر -بوخهولتس- شروع : ۱۰ر۳۰ صبح -۳-۵-۷-۹ بعدا ز ظهر

سینما لیاگارا (تلفن ۶۵۳۰۷)

غرور و تمرد (رنگی‌دوبله بفارسی) با شرکت : آلن‌لاد - اولیویودو هاویلند . شروع : ۱۰½ صبح-۲½- ۴½-۶½-۸½ بعد از ظهر

سینما ایران (تلفن ۳۶۲۵۴)

فردا روشن است باشرکت.دلکش ویگن -ویدا قهرمانی شروع: ۱۰ر۳۰ صبح -۲ر۳۰-۴ر۳۰-۶ر۳۰-۸ر۳۰

سینما اسکار (تلفن :۴۵۷۹۷)

پترفوس (رنگی- دوبله بفارسی) باشرکت :او. و .فیشر- مارالین . شروع :۱۰½ صبح- ۲½ -۴½- ۶½- ۸½بعداز ظهر

سینما آریا (تلفن ۳۷۹۵۶)

گذرگاه خطرناك(تکنی‌راما- رنگی - دوبله بفارسی) با شرکت : جیمز استوارت- ادی مورفی - شروع: ۱۰ر۵صبح ۱۲ر۵-۲ر۵-۴ر۵ ۶ر۵-۸ر۵ بعدازظهر

سینما المپیا (تلفن ۶۵۷۹۸)

تارزان در جدال زندگی (سینما سکوپ - رنگی -دوبله بفارسی) با شرکت : گوردن اسکات شروع :۳½- ۶-۸½ بعد اظهر

سینما اطلس (تلفن ۴۰۱۱۶)

فردا روشن است با شرکت : دلکش - ویدا قهرمانی - ویگن - شروع: ۱۱ صبح -۳-۵-۷-۹ بعد از ظهر

سینما برلیان (تلفن : ۳۳۵۴۵)

کوچولو (رنگی -دوبله بفارسی) باشرکت:رومی‌اشنایدر- هورست - بوخهولتس

شروع : ۱۰ صبح- ۲-۴-۶-۸ بعد از ظهر

سینما پارك (تلفن ۳۹۶۳۷)

شه شه . نشه نشه با شرکت برگس - کاشانی

شروع : ۲ر۵ - ۴ر۵ - ۶ر۵ - ۸ر۵ بعداز ظهر

سینما نیاوران (تلفن ۳۸۱۶۵)

با شرفها (دوبله بفارسی) باشرکت: ادی کنستانتین . شروع : ۱۰½صبح- ۲½-۴½-۶½-۸½ بعد از ظهر

سینما چارلی (تلفن ۶۸۴۶۱)

شیادان پاریس (دوبله بفارسی) باشرکت ماگالی نوئل- ریموند پلکرین شروع: ۱۰ر۵ صبح-۳- ۵-۷-۹ بعد از ظهر

سینما دیانا (تلفن : ۴۲۰۱۰)

فردا روشن‌است با شرکت . دلکش -ویدا قهرمانی شروع : ۱۰ر۳۰صبح-۲ر۳۰- ۴ر۳۰ -۶ر۳۰ -۸ر۳۰ بعداز ظهر .

سینما دلیا (تلفن :۳۳۸۱۲)

همه کاره هیچ کاره (دوبله به فارسی) با شرکت . رونالد شاینر شروع: ۱۰½ صبح-۲½-۴½-۶½- ۸½ بعد از ظهر

سینما رویال (تلفن ۶۸۲۰۶)

غرور وتمرد(رنگی -دوبله‌بفارسی) باشرکت : آلن لاد- اولیویودو هاویلند .شروع : ۱۰½ صبح - ۳-۵- ۷-۹- بعد از ظهر

سینما سعدی (تلفن :۳۶۴۶۸)

افسانه های کاپری (سینما سکوپ- رنگی-دوبله بفارسی) با شرکت : آساندروپانارو - ماوریتسیو آرنا . شروع۱۰ر۵صبح۲ر۵-۴ر۵- ۶ر۵ ۸ر۵ بعد از ظهر

سینما سیلا (تلفن ۳۶۴۲۴)

اقیانوس مرك (دوبله بفارسی) با شرکت : ادی کنستانتین - پیرآنجلی شروع: ۱۰ر۵ صبح- ۲ر۵-۴ر۵ - ۶ر۵-۸ر۵ بعد از ظهر

سینماکریستال (تلفن ۳۷۶۷۵)

کوچولو (رنگی - دوبله بفارسی باشرکت: رومی اشنایدر-هورست بوخهولتس شروع: ۱۰ر۵صبح ۲ر۵ ۴ر۵-۶ر۵-۸ر۵ بعداز ظهر

سینما کارون (تلفن ۴۰۰۶۵)

حاجی مراد (سینما سکوپ -رنگی- دوبله بفارسی) با شرکت :استیوریوز- جورجیامول .شروع :۱۰ر۵صبح۲ر۵-۴ر۵-۶ر۵ ۸ر۵ بعداز ظهر

سینما مترویل (تلفن ۳۹۴۱۰)

با شرفها (دوبله بفارسی) باشرکت. ادی کنستانتین . شروع : ۱۰½صبح- ۲½-۴½-۶½-۸½ بعد از ظهر

سینما فری (تلفن : ۴۷۸۹۳)

شیرفروش (سینماسکوپ-رنگی) باشرکت :دلکش-ظهوری -امیرفضلی شروع: ۴½- ۶½ -۹ بعداز ظهر

سینما مراد (تلفن ۳۷۳۸۹)

جاده صاف کن (دوبله بفارسی) باشرکت نورمن ، یزدم -شروع : ۲ر۵ ۴ر۵-۶ر۵ -۸ر۵ بعدازظهر

سینما مشعل(تلفن:۳۳۸۳۶)

هفتمین سفر سندباد (دینامیشن رنگی - دوبله بفارسی) با شرکت کروین ماتیوز - کاترین گرانت شروع : ۱۰½ صبح - ۲-۴-۶-۸ بعد از ظهر

بتآترها

جامعه باربد (تلفن: ۳۳۳۶۵)

چراغ گاز باشرکت مهرزاد جعفری - صارمی شروع : ۸ر۵ بعد از ظهر

تاتر تهران

مسافر با شرکت :مورین-قدکچیان اسدزاده شروع: ۵ر۵-۸ر۵ بعدازظهر

تاتر آناهیتا

تا ابتدای شهریور ماه بمناسبت تغییر فصل تعطیل است .

سینماهای درجه دو

سینما پردیس

رودخانه بدون بازگشت (سینما سکوپ-رنگی) باشرکت : مرلین مونرو ربرت میچم

شروع : ۱۰ر۵ صبح ۲ر۵-۴ر۵- ۶ر۵-۸ر۵ بعد از ظهر

سینما تاج (تلفن ۳۳۰۶۴)

التهاب باشرکت : باربارااستانویك باری سلیوان . شروع: ۱۰½ صبح- ۲½-۴½-۶½-۸½ بعد از ظهر

سینما سیلوانا (تلفن:۳۳۷۷۷)

حاجی مراد (سینماسکوپ -رنگی- دوبله بفارسی) باشرکت :استیوریوز- جور جیامول .شروع :۱۰صبح -۲- ۴-۶-۸ بعد از ظهر .

سینما فردوسی (تلفن: ۳۵۷۸۴)

هالو (دوبله بفارسی) با شرکت. جری لوئیس . شروع : ۱۰½صبح- ۲½-۴½-۶½-۸½ بعد از ظهر

سینما فری (تلفن : ۴۷۸۹۳)

شیرفروش (سینماسکوپ-رنگی) باشرکت :دلکش-ظهوری -امیرفضلی شروع: ۴½- ۶½ -۹ بعداز ظهر

سینما مراد (تلفن ۳۷۳۸۹)

جاده صاف کن (دوبله بفارسی) باشرکت نورمن ، یزدم -شروع : ۲ر۵ ۴ر۵-۶ر۵ -۸ر۵ بعدازظهر

سینما مشعل(تلفن:۳۳۸۳۶)

هفتمین سفر سندباد (دینامیشن رنگی - دوبله بفارسی) با شرکت کروین ماتیوز - ک

تصمیمات هیئت‌وزیران برای خراسان

هیئت وزیران روزچهارشنبه‌پیش از اینکه مشهد را درراه عزیمت بتهران ترك کند صبح و عصر تشکیل جلسه داد . اطلاعیه‌ئی که بعد از این جلسات انتشار یافته حاکیست که در جلسات مذکورهر یك از آقایان وزیران اقدامات و تصمیمات خود را در مورد بهبود وضع اداری استان خراسان وکمك های لازم در حدود اعتبارات موجود مطرح کردند و مهمترین مسائلی که در دو جلسه هیئت دولت‌مورد تصویب قرار گرفت باین شرح است :

اقدامات وزارت فرهنك

برای توسعه فرهنك در استان خراسان‌ورفع‌نقیصه دبیرستانها از حیث دبیر و تاسیس آزمایشگاه‌های جدید و تکمیل بناهای موجود و تعمیر ابنیه تاریخی برای‌تاسیسات جدید دبستانها و تاسیس‌دبیرستانها ده میلیون ریال اعتبار اختصاص داده شد برای تکمیل بنا ها دو میلیون ریال ـ برای تکمیل‌مدارس حرفه‌ای دو میلیون ریال ـ برای تعمیرات بنا های تاریخی هفتصد و پنجاه هزارریال‌ـبرای کمك‌بمدارس غیر دولتی و طلاب سیصد وشصت هزار ریال ـ برای تعمیرات مساجد پانصد هزار ریال.

اقدامات وزارت دارائی

چون در مورد ارزیابی اراضی مشهد شکایاتی واصل شده بود دستور داده شد هیئت‌جدیدی‌تعیین ودر بهای اراضی تجدید نظر شود . در مورد وصول مالیات دستورداده شد در مقابل اشخاصی که درآمد سرشاری دارند اعمال قدرت شود و برای کسانیکه درآمد زیاد ندارند تسهیلات کافی فراهم گردد .

در مورداضافات‌دریافتی‌کارمندان خارج از مرکز بعضی از کارمندان دولت شکایت داشتند دستور تجدید نظر داده شد تا فوق‌العاده بدی‌آب و هوا با رعایت وضع‌هر منطقه تعیین‌گردد . کلیه ساختمان های دارائی استان خراسان مرمت‌شود و در هر شهرستان یك خانه برای رئیس دارائی ساخته خواهد شد .

اقدامات وزارت پست وتلگراف وتلفن

قرار شد سه هزار شماره تلفن خودکار به سه هزار شماره فعلی مشهد اضافه شود .

روز سه شنبه بیست‌و هفتم اردیبهشت ارتباط تلفنی مستقیم با سیم و بی‌سیم از مشهد بنقاط‌اطراف آغاز شد تلفن باسیم مشهد با سرخس ـ مشهد با تربت‌جام‌فریمان باخاف مشهد باطیبات تلفن بی‌سیم مشهد با تربت حیدریه و نقاط تابعه کاشمر ـ گناباد‌ـبیدخت ـ فردوس تلفن بی‌سیم مشهد با قوچان ـ بجنورد ـ شیروان تلفن بی‌سیم مشهد با بجنورد آش خانه جاجرم ـ اسفراین ـ شیروان ارتباط تلفن بی‌سیم بین مشهد و زابل سیم کشی چهار رشته سیم‌مغز فولادی‌از راه آمل ـ گرگان‌ـقوچان‌بجنورد‌ـ چناران ـ مشهد بمنظور تکمیل ارتباطات تلفن و تلگراف در تمام ۲۴ ساعت تکمیل کادر پرسنلی مشهد ـ تربت حیدریه ـ کاشمر ـ گناباد ـ طبس ـ سبزوارـنیشابورـ تهیه یخچال نفتی برای مشهد سرخس‌ـتربت‌جام‌ـفریمان ـطیبات‌ـ خاف تهیه هزارودویست متر زمین درخاف‌ـ هزارودویست متر زمین‌در تربت حیدریه‌ـ هزارمتر در سبزوار درکاشمرـ وگناباد برای ساختمان های جدید پست وتلگراف وتلفن و همچنین تهیه هفت هزار متر زمین درنیشابور ـاز آستان قدس برای کارمندان پست.

درحال حاضر درتربت حیدریه سیصد وپنجاه وشش شماره تلفن موجود است. سیصدوپنجاه شماره دیگربه‌آن اضافه خواهد شد.تلفن مغناطیسی فعلی کاشمر به تلفن هزارشماره‌ای خودکار تبدیل می‌گردد تلفن مغناطیسی فعلی‌سبزوار به‌تلفن خودکار هزارشماره‌ای‌تبدیل میگردد. یکدستگاه‌تلفن صدشماره‌ای مغناطیسی به‌گناباد داده میشود. در قصبات عشق‌آبادـ خسروـ درود ـ اسحق‌آبادـ تابع نیشابور بهره ـ برداری تلفنی خواهد شد وتلفن‌های مغناطیسی فعلی‌بیرجند به مولت‌بیل تبدیل میگردد وبه هفتصد شماره افزایش خواهد یافت.

اقدامات‌وزارت‌گمرکات وانحصارات

درتمام شهرستانها وبخشها و دهکده‌ها کالاهای انحصاری یعنی قندـ شکر ودخانیات بانرخ معین به‌حدکافی موجود است وهر مقدار که هرکس بخواهد فروخته میشود درمورد غله درانبارها وسیلو به حد کافی موجود است وهریك از شهرداریها که بخواهند طبق نرخ دولتی به‌آنها فروخته خواهد شد. چون دراغلب شهرستانها ادارات انحصاری درساختمانهای استیجاری قرار دارد برنامه‌ای تنظیم گردیده که‌در کلیه نقاط برای ادارات انحصاری محل تازه ساخته شود.

درمشهد انبار مناسبی در دست ساختمان است که تایکماه دیگر پایان می‌یابد. نصب ماشین آلات سیلـوی مشهد که ۱۶ هزارتن ظرفیت دارد ودرسال ۱۳۱۸ ساخته شده و فاقد ماشین آلات‌بود خاتمه یافته وروز ۲۸ اردیبهشت ماه بنام شاهنشاه افتتاح گردید از پانزده روز دیگر خانه های سازمانی برای روسای ادارات انحصاری ودو ساختمان بزرك برای کارمندان و همچنین چند خانه سازمانی برای کارگران در محل سیلو ساخته میشود.

برای اداره گمرك استان‌ساختمان بزرگی جهت آن اداره و یك‌خانه سازمانی برای رئیس گمرك در دست تهیه‌است و نقشه دوساختمان بزرك‌برای کارمندان و خدمتگزاران گمرك حاضراست که بزودی‌شروع خواهد شد.

برای اتصال سیلوی مشهد به‌خط آهن و اسفالت جاده شهر به سیلو با کمك وزارت راه و شهرداری مشهد اقدام خواهد شد.

اقدامات‌وزارت راه

صورت خلاصه‌ای از تقاضاهای اهالی خراسان و اقداماتی که‌انجام آن در درجه اول ضرورت قراردارد باین شرح است :

۱ـ شهرستان مشهد ـساختمان بنای اداره راه خراسان ـ تکمیل کارگاه استان مشهد و تعمیرگاه ماشین آلات .

۲ـ ساختمان یك قسمت‌ضروری ازراه سرخس ـ راهسازی وخاك ریزی طرفین پل کال‌خطر ـ اسفالت راه‌طرقبه ـادامه اسفالت‌راه‌فردوسی تا آرامگاه‌ـ این‌بود تصمیمات‌هیئت دولت که طی دو جلسه اخیر هیئت دولت در مشهد گرفته شده‌است.

درتهران و شهرستانها

بازدید مردم از کارهای دولت ادامه‌دارد

★ **نان ماشینی بااستقبال مردم روبرو شده است**

✱ **کارخانه چیت‌سازی چهل‌میلیون‌متر پارچه تولید دارد**

ابتکار نوین اداره کل انتشارات ورادیو درزمینه دعوت از مردم‌برای بازدید کارهای دولت درتهران و شهرستانها بااستقبال عمومی‌روبرو شده وحسن‌اثر داشته است.

طبق برنامه تنظیمی این بازدیدها درهمه استان های کشور دنبال میشود.

روز پنجشنبه‌سومین برنامه‌بازدید طبقات مختلف مردم از کار های آبادانی استان تهران اجراگردید. ویکصدوبیست‌تن از طبقات مختلف مردم مرکب از استاد دانشگاه ـ روحانی ـمدیر روزنامه ـدبیر و آموزگار ـدانشجو ـدانش‌آموز ـ کارگر وکارفرماـصنعتگروپیشه‌ور وبازرگان از کارخانه چیت‌سازی تهران وکارخانه نان ماشینی وخانه های کارگران کارخانه سیلو دیدن کردند.

این برنامه بدعوت اداره کل انتشارات ورادیو وباهمکاری ادارات انتشارات وزارت صنایع ومعادن و وزارت گمرکات‌وانحصارات ترتیب داده شده بود وبازدیدکنندگان با علاقه فراوان ازقسمتهای مختلف‌این موسسات‌دیدن کردندمسئول کارخانه چیت‌سازی درآغاز بازدید اظهار داشت:

مقدمات تاسیس کارخانه چیت سازی بفرمان اعلیحضرت فقید رضاشاه کبیر فراهم شده بود که متاسفانه باپیش‌آمد جنك دوم‌جهانی ازآن بهره‌برداری‌نگردید وکارهای ساختمانی ونصب ماشین ها دچار وقفه شد لیکن درشش سال اخیر هم‌آهنك بااجرای برنامه‌های مترقی کشور باردیگر کارهای ساختمانی کارخانه آغاز شد. این کارخانه دارای چهل هزارو هشتصد دوك ریسندگی وهزارودویست وهشتادو هشت ماشین بافندگی ومیزان تولید آن چهل میلیون مترپارچه است.

اکنون یکهزارونهصدوبیست و پنج‌نفر کارگر دراین کارخانه سرگرم کارهستند که‌وسائل‌آسایش آنان ازهرجهت فراهم شده است. بازدید نمایندگان طبقات مختلف مردم از قسمتهای مختلف کارخانه درساعت دهونیم بامداد پایان‌یافت.

وبازدیدکنندگان از آنجا رهسپار محل خانه‌های کارگران کارخانه سیلوشدند هنگام‌ورودمورد استقبال کارگران قرار گرفتند وسپس به دسته‌های پنج‌نفری تقسیم شدند و باتفاق‌راهنما ازخانه‌های مختلف کارگران دیدن کردند.

دراینجا نماینده وزارت‌گمرکات وانحصارات ضمن توضیحات خود اظهار داشت: این‌خانه‌ها به‌دستور شاهنشاه وبمنظور تامین مسکن کارگران از طرف وزارت‌گمرکات وانحصارات ساخته‌شده‌است‌مساحت زیر بنای هریك از این ساختمان‌ها هفتصد مترمربع ودارای چهار طبقه است درهر طبقه ده دستگاه آپارتمان سه اطاقی مجهز به کلیه لوازم از قبیل برق، آب، حمام ، آشپزخانه ،روشوئی وغیره است.

ازاین ساختمان هاچهارده‌دستگاه پایان یافته‌است وبکارگران‌واگذار شده است میهمانان پس‌از بازدید ازخانه‌های کارگران رهسپارمحل کارخانه نان ماشینی شدند واز قسمت‌های مختلف کارخانه مذکور دیدن کردند.

بهره‌برداری کارخانه نان‌ماشینی درسال ۱۳۳۷ آغاز شد ومحصول آن درهرساعت یك‌تن است.

براثر استقبال مردم از نان کارخانه مذکور وزارت گمرکات‌وانحصارات یك کارخانه دیگر بظرفیت چهل‌تن درروز خریداری کرد که در روز بیستم‌اسفندماه گذشته گشایش یافت.

درکارخانه های چیت‌سازی ونان ماشینی ازبازدیدکنندگان پذیرائی گرمی بعمل آمد ونمونه‌هائی از محصول کارخانه نان ماشینی‌بکلیه بازدیدکنندگان‌داده‌شد واین‌برنامه نیم ساعت بعد ازظهر پایان پذیرفت.

نمایشگاه وسائل گازسوز

شرکت ملی نفت ایران در نظر دارد در آبانماه ۱۳۳۹ نمایشگاهی از وسائل گاز سوز صنعتی تجاری وخانگی در تهران فراهم نماید شرکتها و موسساتیکه مایل بشرکت در این نمایشگاه باشند ازتسهیلات مخصوص برخوردار خواهند شد . بدینوسیله از نمایندگان کارخانجات داخلی وخارجی سازنده لوازم گاز سوز وصاحبان صنایعی که ادوات مصرف کننده گاز (از قبیل‌بخاری اجاق و آب گرم‌کن) تهیه مینمایند دعوت میشود برای دریافت اطلاعات و شرایط شرکت درنمایشگاه در ساعات اداری باطاق شماره ۲۶ اداره خطوط لوله پخش شرکت ملی نفت ایران واقع در خیابان شیراز مراجعه نمایند .

۱ـ۳ آـ۷۵۳۲

آگهی تجدید مناقصه خرید یکهزار عدد فیوزکتابی مخصوص الکتروموتور

شرکت سهامی کارخانجات قند ایران مناقصه خرید یکهزار عدد فیوز کتابی مخصوص الکترو موتور را تجدید مینماید . شرایط و مشخصات مربوطه در قسمت بازرگانی شرکت واقع در خیابان‌شاهرضا مقابل خیابان فرصت موجود میباشد و. پیشنهادات تا آخر وقت اداری روز ۲۸ر۴ر۳۹ قبول ودر ساعت ده صبح روز بعدبازو رسیدگی‌خواهدشد. شرکت در مناقصه بمنزله‌قبولی کلیه شرایط مناقصه است .

۱ـ۲ آـ۷۵۴۶

بیسکویت ویتانا

از خمیرگیری تا بسته بندی
بدون دخالت دست تهیه شده
درخانه بدست شما میرسد.
بیسکویت ویتانا
دوست همیشگی خانواده ها

آـ۷۵۷۰

فصل گرما

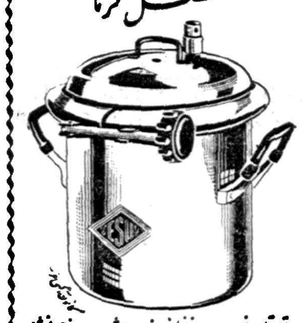

تابستان فرارسیده ، غذا زود فاسد میشود و هر روز هم فرشو ساختمان آشپزخانه وقت صرف کرد . با یک دیگ زودپز وسو میتوانید خاصلهٔ دقیقاً غذا کثر نیاحت بهترین غذا را تهیه کنید.

هرکس از هر نقطه کشور تقاضا کند یک دفترچه دیگ زودپز وسو برایگان و سیلیپست فرستاده میشود.

نمایندهٔ انحصاری هایونیه سرای چیت‌سازی تهران تلفن ۲۱۱۰۱

کارخانه کامل اتیکت‌بافی ساخت آلمان وارد شد

شرکت اسپین تکس‌خیابان سعدی تلفن ۳۲۰۱۶

آقای نخست‌وزیر زیارتنامه میخواند

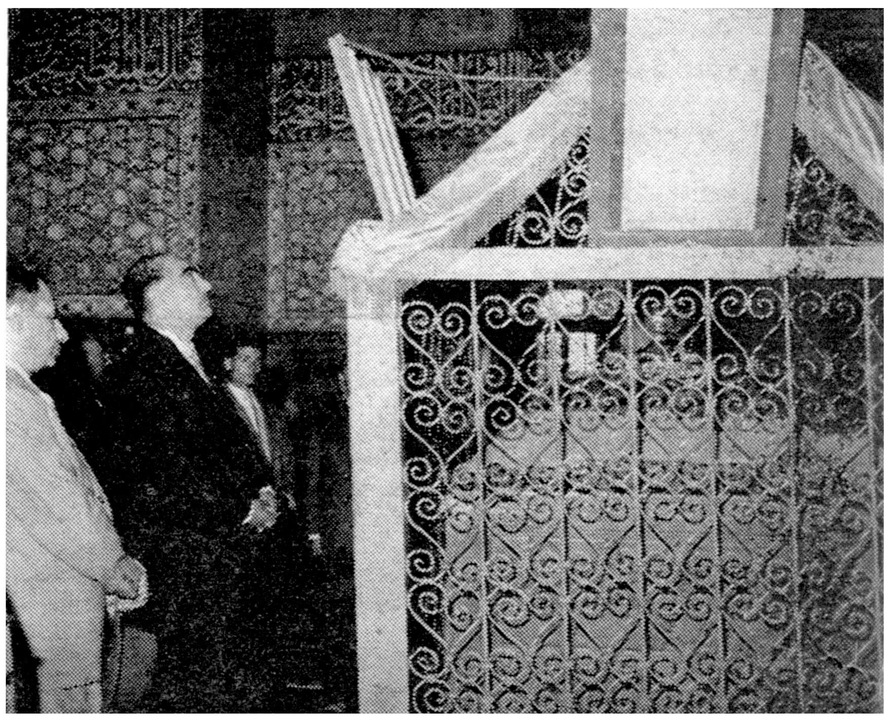

در شماره گذشته اطلاع داده شد که اعضای هیئت دولت روز چهار شنبه از آرامگاه خواجه ربیع که‌در دوازده کیلومتری شهرستان مشهد قرار دارد بازدید کردند در عکس بالا آقای نخست و زیر هنگام خواندن‌زیارتنامه‌درآرامگاه خواجه ربیع دیده میشود کتیبه های‌این آرامگاه که در عکس دیده میشودبخط علیرضا عباسی خطاط معروف دوره صفویه نوشته شده است .

درنتیجه تعطیل کارخانه ریسباف قم
۳۰۰ کارگر بیکار وسرگردان شده‌اند

خبرنگار مادرقم مینویسد بیش‌از یکماه است که کارخانه‌ریسباف قم بعلت نامعلومی تعطیل شده ودرنتیجه سیصد نفر کارگر که‌باکارکردن دراین کارخانه امرارمعاش میکردند بیکار وسرگردان گردیده‌اند.

این چندمین بار است که کارخانه‌ریسباف قم بدون جهت تعطیل میشودو کارگران آن بیکاروسرگردان میشوند بااینکه از طرف آقای طباطبائی فرماندار قم برای رسیدگی بوضع کارگران بیکار این کارخانه اقدام شده است معهذا خوب‌است از طرف مقامات‌مرکزی نیز بوضع کارخانه مزبور رسیدگی شود.

رئیس‌بانك ملی خرمشهر

خبرنگار مادر خرمشهر گزارش میدهد اخیرا آقای غلامرضا جاهد یکی از افراد فعال وصاحبمنصبان عالی‌رتبه بانك ملی ایران که‌بریاست شعبه بانك ملی شهرستان‌خرمشهر منصوب گشته وارد خرمشهر شد ومشغول کار گردید .

تشکیل کلاس کارآموزی

طبق گزارش خبرنگارما در طبس چند روز قبل کلاس کارآموزی آموزگاران پیمانی حوزه فرهنگی طبس بسرپرستی آقای محمداکبر رضائی باشرکت چهل ودونفر آموزگار پیمانی تشکیل شد. مدت تشکیل این کلاس بیست‌روزاست ومعلمین پیمانی بعداز طی‌دوره کارآموزی کلاس‌مزبورآموزگار رسمی‌خواهند شد .

اسفالت وبرق ولوله‌کشی آب
سه اقدام مثبت است که دربیجار انجام میشود

اخیرا کار اسفالت خیابانهای بیجار از طرف مقاطعه‌کار مربوطه شروع شده‌است. وبافعالیتی که مهندسین وکارگران دراین کار ابراز میدارند پیش‌بینی میشود که‌اسفالت کلیه خیابانهای این شهرستان تافصل پائیز خاتمه یابد .

همچنین عملیات نصب موتور وسیم‌کشی جدید برق‌بیجار براثرفعالیت مسئولین اموردرحال تکمیل است .وامیدمیرود که‌موتور جدید برق این شهرستان نیز درنیمه‌اول خردادماه آماده بهره‌برداری گردد .ضمنا برای لوله‌کشی آب بیجار نیزاقدامات لازم بعمل آمدمو هم‌اکنون‌مقدارزیادی وسائل لوله‌کشی باینشهر حمل شده‌است .

از :خبرنگار طالقان

چشم براه

میگویند بخش‌وسیع وپرجمعیت طالقان که‌درنزدیکی تهران قراردارد منطقه‌ای کشاورزی است و اکثریت ساکنین آن راکشاورزان ودامداران تشکیل میدهند روی‌همین اصل‌چندی پیش ازطرف مسئولین اموراداره ای بنام ادارهٔ ترویج دراین منطقه تاسیس گردید وبااینکه ادارهٔ مزبور فقط‌یك نفرمامور داشت معذلك کشاورزان از راهنمائیهای همان‌یکنفر استفاده‌های شایانی میبردند کشاورزان ودامداران طالقان که ازتاسیس‌این‌اداره یك نفری رضایت کامل داشته دست بدامن مسئولین امورشدندتا تشکیلات‌اداره ترویج کشاورزی توسعه داده شودو درصورت امکان اداره دامپزشکی‌نیز دراین منطقه تاسیس گردد وحتی آقای دکتر اورندی رئیس کشاورزی استان تهران طی مسافرتی به‌طالقان برای توسعه اداره ترویج و تاسیس اداره دامپزشکی‌بکشاورزان ودامداران این منطقه وعدهٔ کمك ومساعدت‌داد ولی هنگامیکه مردم چشم‌براه انجام وعده‌های آقای دکتر اورندی بودند ناگهان ادارهٔ ترویج طالقان نیزتعطیل شدو تنهامامور آن هم رهسپارتهران گردید . بااین ترتیب طالقان نه‌فقط دارای اداره دامپزشکی نشد بلکه‌از وجود اداره‌ترویج‌کشاورزی نیزمحروم گردید وحالا کشاورزان ودامداران طالقان منتظرند تابه‌بینند که عاقبت کار چه‌خواهد شد و مسئولین امور برای توسعه‌امور کشاورزی ودامداری این منطقه چه‌فکری خواهند کرد ؟

علیائی

درساوه آب کمیاب است
یکدستگاه تلمبه آب بچاه افتاده وه دستگاه دیگر خراب شده است
فعلا آب مصرفی شهر ازقنات خیر تامین میگردد

خبرنگارما در ساوه مینویسد چون امسال آب رودخانه مزلقان ساوه که آب آشامیدنی اهالی این شهرستان از آن تامین میگردد تقلیل یافته است ازاین‌جهت برای کسب اطلاع‌از اقداماتی که شهرداری برای تامین آب آشامیدنی‌شهرستان ساوه انجام داده‌است باآقای اکبری شهردار این شهرستان مصاحبه‌ای بعمل‌آوردم آقای شهردار درپاسخ این سئوال که چرا شهرستان ساوه باداشتن چندین حلقه چاه عمیق آب درمعرض خطر بی‌آبی قرار گرفته است اظهار داشت :شهرداری‌ساوه دارای ٦دستگاه موتور پمپ آب برای بهره‌برداری از چاههای عمیق آب‌می‌باشد که ٥ دستگاه‌آن خراب شده واز کارافتاده است و یک دستگاه دیگر نیز بداخل یکی از چاههای آب سقوط کرده که بیرون آوردن‌آن در حدود بیست هزار تومان هزینه لازم دارد آقای شهردار افزود برای تعمیر تلمبه‌های فرسوده اقداماتی شده وامیدمیرود که تلمبه‌های مزبور پس‌از تعمیر و نصب برروی چاههای عمیق آب مورد استفاده قرار گیرد . درباره کاهش آب رودخانه مزلقان آقای شهردار گفت علت کم شدن آب رودخانه خشکسالی امسال دراین منطقه می‌باشد ولی‌خوشبختانه در حال حاضر از آب قنات «خیر» برای تامین آب آشامیدنی مورد نیاز اهالی این شهرستان استفاده می‌شود ودراین باره جای هیچگونه نگرانی نیست .

رئیس بهداری ملایر میگوید:

دربهداری سوء استفاده صورت نگرفته است

قبلا باستحضار خوانندگان عزیز رسید که سوء استفاده‌هائی در بهداری ملایر صورت‌گرفته وازطرف‌یکی‌دو نفراز اهالی اعلام جرمهائی‌علیه رئیس‌بهداری آن‌شهرستان بدادسرا تسلیم شده است که‌باتشکیل پرونده این موضوع بدیوانکیفر احاله شده است. بازرس‌اعزامی نیز وجود سوءاستفاده‌هائی‌رادربهداری تائید نموده و باینجهت رئیس بهداری ملایر ازطرف وزارت‌بهداری‌بمرکز احضارشده است اینك آقای دکتر زهرائی رئیس بهداری ملایرطی نامه‌ای‌مینویسد دربهداری ملایر سوء استفاده‌ای صورت نگرفته ویااگر سوء استفاده شده است درزمان تصدی اینجانب نبوده است بازرس اعزامی هم این سوء استفاده راتائید نکرده ووزارت بهداری هم اینجانب رابه مرکز احضار نکرده است.

انتصابات در شهرستانها

زاهدان :آقای‌سرهنك والانژاد رئیس مرزبانی

***

بابل :آقای‌دکتر بیات رئیس‌بهداری امیرکلا

***

سنگسر :آقای‌سرگرد وثوقی رئیس شهربانی

***

سیرجان :آقای دکترهارون پیکریان دندانپزشك بهداری

***

نوشهر :آقای ستوان سعیدی رئیس کلانتری

***

فیروز کوه :آقای عباس زرنگار بختیاری رئیس اداره دارائی
بندر پهلوی :آقای فاطمی رئیس دادگستری
آمل:آقای اسدالله صامتی دادستان

توديع ومعارفه

خبرنگار مادرسنندج مینویسد چندروز قبل بمناسبت انتقال آقای سرهنك منوچهری رئیس سازمان امنیت کردستان «عکس بالا»مجلس تودیعی دراستانداری برگزار شد. دراین مجلس ضمن تودیع با آقای سرهنك منوچهری مراسم معارفه‌با آقای سرهنك موسوی کبیری‌رئیس جدید سازمان امنیت کردستان‌نیز بعمل آمد .

شهسوار سه‌ساعت میسوخت
۲٤ مغازه ویك دفتر اسنادرسمی بکلی خاکستر شد
برای اطفای حریق ازشهرستانهای اطراف کمك خواسته شد

مقارن ظهر روز پنجشنبه باوقوع آتش سوزی مدهشی در شهسوار یك ساختمان دو طبقه که در خیابان مرکزی‌این شهرستان واقع‌گردیده بود طعمهٔ حریق گردید و در این آتش سوزی ۲٤ مغازه و یك دفترخانه اسناد رسمی بکلی خاکستر شدو ساختمان‌ادارهٔ فرهنك‌شهسوار نیز که مجاور این ساختمان بود آسیب دید.

خبرنگار ما در شهسوارمشروح این جریان را چنین گزارش می‌دهد ، ساعت‌یازده و نیم روزپنجشنبه ساختمان دو طبقهٔ مرکزی‌شهسوار که متعلق به آقای محمد جعفر صدیقی یکی از بازرگانان این شهرستان است ناگهان طعمهٔ آتش گردید و با وقوع این حریق که هر لحظه دامنهٔ آن توسعه مییافت فعالیت برای خاموش کردن آتش شروع شد.

با مشاهدهٔ اولین شعله های‌آتش صاحبان مغازه های این ساختمان برای اطفای حریق به فعالیت‌افتادند و جریان را نیز بمقامات مربوطه اطلاع دادندولی‌فعالیت صاحبان‌مغازه ها برای فرو نشاندن این حریق بجائی‌نرسید و دامنهٔ آتش سوزی هر لحظه توسعه یافت تا بجائیکه سرتاسر ساختمان در میان آتش شعله‌ور گردید . لهیب آتش بهر طرف رو می‌آورد و بهر جا می‌رسید جز مشتی خاکستر چیزی بجای نمیگذاشت.شعله های‌سرکش آتش بحدی زبانه میکشید و دامنهٔ آتش سوزی بحدی بسرعت توسعه مییافت که ساکنین خانه‌ها ومحلات مجاور منازل خود را بسرعت تخلیه کردند و ساختمان ادارهٔ فرهنك شهسوار نیزکه‌در مجاورت‌ساختمان مزبور بود بوسیلهٔ کارمندان تخلیه شد در این آتش سوزی مهیب ۲٤ مغازه اعم از پارچه فروشی ، خرازی ، سقط فروشی، نانوائی ، خیاطی ، دندانسازی و مغازه های دیگر همراه بادفترخانه اسنادرسمی شماره یك شهسوار بکلی خاکستر شد و ساختمان ادارهٔ فرهنك نیز آسیب دید چون شهرداری‌شهسوار فاقد وسیله اطفای حریق بود از شهرداریهای رامسر ، رودسر ، لنگرود ، لاهیجان و آستانه کمك خواسته شد تا اتومبیل های آتش نشانی را برای اطفای حریق اعزام دارند ولی تا هنگامیکه اتومبیلهای آتش نشانی این شهرستانها به شهسوار رسیدند از ساختمان دو طبقهٔ مرکزی شهسوار جز مشتی خاکستر بجای نمانده بود و شعله های آتش هم براثر فعالیت‌مامورین نظام وظیفه ، شهربانی ، ژاندارمری، پست و تلگراف‌و کارگران شرکت سموم که با ماشینهای سمپاشی برای‌اطفای‌حریق‌آمده بودندخاموش شده بود .

در خاموش کردن آتش دانش آموزان مدارس و قاطبهٔ اهالی نیز کمکهای شایانی نمودند و با این فعالیتها بود که از سرایت آتش بساختمان های مجاور جلوگیری شد و شعله های آتش پس از سه ساعت فرو نشست .

گفته میشود این آتش سوزی‌از یکی از مغازه های خیاطی این ساختمان شروع شده و هنوزمیزان خسارات وارده معلوم نگردیده‌است ساختمان مزبور بمبلغ یك میلیون و پانصد هزار ریال نزد شرکت‌بیمه ایران بیمه بوده است . هم اکنون برای تعیین میزان خسارات وارده فعالیت میشود.

بازدید مردم از کار بهداری

طبق گزارش خبرنگار مادر رشت بدعوت اداره انتشارات وتبلیغات استان گیلان چندروز قبل برنامهٔ بازدید مردم ازتاسیسات صنعتی و بهداشتی شهرستان رشت شروع‌شد ونمایندگان طبقات مختلف از تاسیسات بهداری این شهرستان دیدن کردند درهر قسمت از طرف متصدیان مربوطه اطلاعات کافی در اختیار بازدیدکنندگان گذاشته شد. عکس بالا بخش تزریقات بهداری شهرستان رشت رانشان‌میدهد دراین بخش کودکان ودانش‌آموزان آموزشگاههای رشت برضد بیماریهای مختلف مایه‌کوبی میشوند.

هنگام آبیاری مزرعه
صاعقه کشاورزی راکشت

خبرنگار مادرگرمه جاجرم اطلاع میدهد دوروز قبل درگرمهٔ‌جاجرم وقراء اطراف بارندگی شدیدی رویداده وریزش‌باران که همراه بارعد وبرق بود چندین ساعت ادامه داشت براثر این بارندگی شخصی بنام اکبر یکی از کشاورزان قریه«درق» هنگامیکه مشغول‌آبیاری مزرعهٔ خودبود ناگهان دچار برقزدگی شد وآناجان سپرد. جریان بوسیله عده‌ای از کشاورزان به‌بستگان اکبر اطلاع داده شد وجنازه وی پس‌از انتقال بقریهٔ ومعاینه بازپرس وپزشك قانونی جاجرم مدفون گردید.

افتتاح شعبه حزب ملیون

دوروز قبل شعبهٔ حزب ملیون منطقه «اردل» بختیاری با حضور آقایان سرهنك کشاورز فرماندار کل چهارمحال بختیاری، مجید بختیار وابدال بختیار نمایندگان کمیته مرکزی حزب ملیون افتتاح شد.

ضمنا برای تاسیس شعبهٔ حزب ملیون درشهرکردنیز اقدام‌گردیده است.

مقنی درچاه!

طبق گزارش خبرنگارما درساوه دوروز قبل یك نفر مقنی بنام جعفر آقایاری که درقریه «مزرعه»ازتوابع ساوه‌دربالای‌چاه قنات‌آب‌مشغول‌کار بودناگهان‌بداخل‌چاه‌قنات‌سقوط‌کرد وبراثر خونریزی مغزی آنا جان سپرد. جنازه وی بااطلاع فرمانده ژاندارمری وپزشك قانونی ساوه مدفون گردید.

باتهام مسموم‌کردن چوپانی درقریه «گروه»

رئیس‌پاسگاه ژاندارمری‌بازداشت شد
جنازه چوپان برای‌کالبدشکافی بشیراز منتقل گردید

سه روز قبل رئیس پاسگاه ژاندارمری قریهٔ «گرده» واقع در فاصلهٔ ۱۲ کیلومتری اصطهبانات باتهام مسموم کردن چوپانی از اهالی قریهٔ مزبور بنام مراد از طرف مامورین مربوطه بازداشت گردید مشروح این جریان طبق گزارش خبرنگار مادر اصطهبانات باینقرار است ، طبق اظهار یکی از اهالی قریه « گرده »بین مردم قریه در این‌باره شایع است که رئیس پاسگاه ژاندارمری از مدتها پیش‌با همسر مراد روابطی داشته و همیشه در صدد بوده که بوسائلی مراد را سر به‌نیست کند این فرصت چند شب قبل برای رئیس پاسگاه پیش می‌آید باین ترتیب که سه شب قبل رئیس پاسگاه با تهیه غذای مطبوعی بچادر مراد میرود و اورا بخوردن غذا دعوت میکند و با استفاده از فرصت سمی را که قبلا تهیه کرده بوده در غذای اومیریزد و چوپان بینوا نیزبا خوردن غذای آلوده به سم بعداز ساعتی جان می‌سپارد .بقرار اطلاع مراددر آخرین لحظات حیات خود باطرافیانش می‌گوید : هنوز چند لقمه‌ای از غذای رئیس پاسگاه نخورده بودم که او مرا برای آوردن کاسه‌ای آب از چادر بیرون فرستاد ولی وقتیکه بعد از مراجعت مشغول صرف غذا گردیدم ، طعم غذا تلخ شده بود و من‌علت‌این تلخی را نفهمیدم . بهر حال با اطلاع این جریان بمسئولین قانونی وانتظامی اصطهبانات‌مامورین در محل‌حضور یافتند و طی‌تحقیقاتی رئیس پاسگاه ژاندارمری‌رادستگیر کردند . ضمنا جنازهٔ مراد برای کالبد شکافی بشیراز منتقل گردید و قضیه تحت تعقیب قرار گرفت.

چند خبر خلاصه از شهرستانها

بازدید بی‌اطلاع

بندر پهلوی آقای دهقان استاندار گیلان بدون اطلاع قبلی وارد بندر پهلوی شد واز دوائر دولتی و بلوار این شهرستان بازدید کرد .

همت مردم

زاویه زرند بهمت اهالی زاویه زرند اخیرا ساختمان گرمابه مدرن و مجهزی در این منطقه شروع شده است .

تقاضای چایکاران

صومعه سرا با شروع بهره برداری از باغات چای، تاسیس شعبه خرید برگ سبز چای در صومعه سرا ضروریست و چایکاران در این مورد تقاضای بذل توجه دارند .

بجرم نگهداری تریاك

ملایر شخصی بنام رجبعلی عارف یکی از اهالی ملایر بجرم نگهداری تریاك قاچاق باز داشت شد و تحت تعقیب قرار گرفت .

مهندس میخواهند

بندر پهلوی کار های ثبتی اداره ثبت اسناد بندر پهلوی بعلت نداشتن یك نفر مهندس راکد مانده است . جادارد یك نفر مهندس برای اداره ثبت این شهرستان اعزام گردد .

کشف مزرعه خشخاش

بندر شاه دو قطعه مزرعه خشخاش در نزدیکی قریه «ه پیکر» از توابع بندر شاه بوسیله آقای ستوان نوروزی فرمانده ژاندارمری این منطقه کشف شد .

تاریخ شروع امتحانات

شهسوار طبق اظهار آقای بزرگ زاده رئیس اداره فرهنگ شهسوار امتحانات نهائی سال ششم متوسطه دبیرستانهای این شهرستان از روز هفتم خرداد ماه شروع میشود .

سومین موتور برق شروع بکار کرد

سنقر کلیائی سومین موتور برق سنقر کلیائی طی مراسمی با حضور آقای دکتر سینا فرماندار کرمانشاه وتیمسار سرتیپ دولتشاهی رئیس شهربانی استان بکار افتاد .

قدردانی از رئیس دادگاه

ایلام براثر مساعی آقای توکل رئیس دادگاه ایلام امور قضائی این شهرستان بنحو مطلوبی انجام میگیرد وبهمین جهت اهالی از مساعی وی اظهار قدردانی میکنند .

پایان کلاس کارآموزی مامائی

کرمان ـ کلاس کار آموزی قابله های محلی توابع کرمان که دربخش ماهان تشکیل شده بودپایان یافت وطی مراسمی بکار آموزان وسائل مامائی داده شد .

فروشندگان تریاك محکوم شدند

کرمانشاه ـ دو برادر باسامی حسین و محمود وزنی بنام حاجیه از اهالی همدان بجرم فروش تریاك قاچاق در دادگاه جنائی کرمانشاه‌هریك‌به٦ ماه حبس محکوم شدند .

دخترها باامور بهداشتی آشنا میشوند

خبرنگار ما درزنجان مینویسد برای‌آشنائی دختران عضوسازمان جوانان شیروخورشید سرخ آموزشگاههای زنجان باامور بهداشتی‌و قابلگی وکمکهای اولیه، اخیرا کلاس کارآموزی مخصوصی تشکیل شده است .این کلاس‌هفته‌ای سه‌روز بسرپرستی خانم تاجبخش‌متصدی زایشگاه اسعدیه زنجان تشکیل میشود ودرآن کلیه اعضای سازمان جوانان شیروخورشید سرخ آموزشگاههای این شهرستان شرکت دارند عکس بالا جلسه‌ای از این کلاس رانشان میدهد.

خونی که‌پایمال نشد
پس ازهفت سال قاتلی تسلیم عدالت‌گردید
مامورین برای دستگیری همدستان قاتل فعالیت میکنند

چند روز قبل شخصی بنام صفر فولادی باچهره‌ای برافروخته‌و مضطرب به ژاندارمری‌گنبد کاوس مراجعه کرد و اظهار داشت :هفت سال قبل من در تبریز بودم ودر آنجا دوستی بنام موسی فریمانی داشتم که بوسیله عده‌ای بقتل رسید ولی مامورین انتظامی مراباتهام قتل موسی بازداشت و زندانی کردند پس از یازده ماه محاکمه و بازجوئی چون بیگناهی من ثابت شد و معلوم گردید که دوستم‌بوسیله چهار نفر که سردسته آن شخصی بنام موسی کرمی بوده ، بقتل رسیده است از زندان نجات یافتم واز تبریز باین شهر آمدم ولی امروز هنگامی که عازم محل کار خود بودم قاتل اصلی دوستم را که همان موسی کرمی می‌باشد درخیابان دیدم شمارا بخدا بیائید واورا دستگیر کنید تاخون دوستم ، بیهوده پایمال نشود .مامورین ژاندارمری پس از اطلاع براین امرباراهنمائی صفر به‌تعقیب موسی کرمی پرداختند و بعداز ساعتی تلاش و فعالیت اورا دستگیر کردند .

قاتل درباز جوئیهای اولیه بقتل موسی فریمانی اعتراف کرد و سه‌نفر همدستان خودرا باسامی عیسی و بالاخان و قربانعلی معرفی نمود اینك موسی کرمی قاتلی که مدت هفت سال ازچنك عدالت گریخته بود در زندان سر میبرد ومامورین ژاندارمری بانشانیهائی که در دست دارند برای دستگیری همدستان وی فعالیت میکنند .

در حاشیه اخبار

در این هوای گرم و منقلب که لباس تن آدم زیادی میکند، چیز نوشتن هم از آن حرفهاست ! ولی بعضی وقتها آدم چیزهائی میبیند ومی شنود که نمیتواند ساکت بنشیند و دست بقلم نبرد و حاشیه‌ای بر اخبار ننگارد ، مثلا ملاحظه بفرمائید .

خربزه و عسل !

برخلاف آنکه میگویند خربزه و عسل باهم نمیسازند ، مثل اینکه‌این دو خیلی خوب هم باهم میسازند و دمار از روزگار کسیکه آنرا نوش جان کرده‌است ،درمی‌آورند !

خبری بود تحت عنوان «دوهوو باهم آشتی کردند و شوهرشان را آتش زدند !» .

اگر این مرد از این «آتش‌سوزی» جان بسلامت برده‌باشدباید باو گفت: مرد حسابی بیکار بودی که دو زن گرفتی ؟ !

زن حسود

زن حسودی خودش‌را بانفت‌آتش زدو در کلانتری گفت چون شوهرم بدختران وزنان دیگر توجه دارد، منهم خودم را آتش زدم !

لابد پس از اینکه سرو صورت‌خانم سوخت ، شوهرش توجه از زنان‌دیگر برخواهد داشت و نظر براو خواهد دوخت !

این زن خبر نداشته است که «دوهوو» بجای اینکه خودشانرا آتش بزنند ، شوهرشان را آتش‌زدند !

زیارت قبول

درهمسایگی ما مردی بودکه ظاهرا اهل خدا بود. این مرد مؤمن چند روز پیش بزیارت خانه خدا رفت . همان روز که طیاره او حرکت کرد،روزنامه نوشت :

«در فرودگاه مهرآباد ۳۰ کیلو فیروزه قاچاق در چمدان یکی اززائرین کشف شد . زائر خانه خدا گفت فیروزه هارا برای‌عربها سوقات می بردم . فیروزه‌ها را ضبط کردند و زائر خانهٔخدا بادوکیف خالی عازم جده شد ! »

پیش از خواندن این خبربقصاب سرکوچه سپرده بودم که یك‌گوسفند چاق و چله‌برای روز مراجعت«حاج‌آقا» یعنی همان همسایه مؤمن‌کناربگذارد واز طرف بنده زیرپای زائر خانهٔخدا قربانی کند، ولی پس از خواندن‌خبر مزبور تردید بمن دست داد. از آنروز باخود میگویم نکند زائریکه‌از چمدانهای او فیروزه قاچاق کشف کرده‌اند ،همان همسایهٔ ما باشد ؟و اگر هم او نباشد ،از کجا معلوم که همسایهٔ مخلص هم مثل همین‌زائریکه مشتش‌بازشده‌باچمدانهای پراز فیروزه بجده رفته ،بدون آنکه مامورین‌متوجه باشند ؟

حالاتردید دارم از اینکه گوسفند مزبور رازیر پای «حاج‌آقا» قربانی بکنم و یانه، و پس از مراجعتش‌باو بگویم «زیارت قبول» یانه ؟ !

با اینحال دعا میکنم که انشاءاله زیارت حاج آقا قبول باشد .

شطرنج بازها

لذت‌بردم وقتی که خواندم مجله اطلاعات بانوان مسابقه شطرنج بین خانمها ترتیب داده است . این‌مسابقه دلیل آنست که خانمهای مادارندرشد فکری پیدا میکنند در همانوقت که گروهی از خانمها وقتشان را در سالن های آرایش و یا باصطلاح سالن های «زیبائی» صرف میکنند ، و خودشان را مطابق « مد روز» می آرایند ، عده‌ای هم هستند که می خواهند «زن روز» باشند ، آفرین براینگونه زنها !

موی نقره‌ای

خانمی خواست موی سرش را نقره‌ای کند ولی بعداز رنك کردن مو ، موهایش ریخت و سرش طاس شد . وناگزیر از استعمال کلاه‌گیس گردید !

حالا نمیدانم کلاه گیس خوب است یا موی غیر نقره‌ای ؟!

سرود حقیقت

این روز ها دور زدن دور دنیا کار مهمی نیست ولی دور زدن دنیا با دوچرخه کار مهمی است هرکسی هم نمیتواند با دوچرخه دور دنیا بگردد ، مگر اینکه بقول خودش اهل ریاضت وپیروگاندی باشد .آقای‌لعل جایسوال جهانگرد هندی که دنیا را در حال خواندن سرود «عشق و حقیقت» با دوچرخه دور زده است ، حرفهای خوبی زده است ، ولی یك حرف‌عجیب هم زده است . آقای جایسوال می گوید من یکشب در افریقا میان شیر ها و فیلهای وحشی خوابیدم ولی‌آنها مرا نخوردند ! من نمیخواهم درباره ایشان بگویم که «جهاندیده‌بسیار گوید دروغ» چون اولا منظور شاعر از «جهاندیده» گویا کسی است که عمر طولانی کرده نه کسی که دنیارا دور زده ودیده است .ثانیا پیروگاندی هرگز دروغ نمیگوید ولی من هرچه‌در بیانات آقای جایسوال دقت کردم تا بفهمم که چطور شده‌شیر ها ایشان را نخورده‌اند دلیل معقولی نیافتم .وی که طرفدار فلسفه «همزیستی و عدم

در انجمن های محلی شهر

دربخش هفت سیروس

جلسه انجمن محلی بخش هفت سیروس بریاست آقای سید تقی تقوی و باحضور جمع کثیری تشکیل گردید آقای تقوی گفت مسافرت شاهنشاه نتایج سودمندی برای کشور ما دارد و این مسافرتها کشور ما را آنطور که هست بدنیا معرفی مینماید آنگاه آقای تقوی از مسافرت هیئت دولت یادکرد و آنرا ستود دراین جلسه آقای مهندس احمدی در مورد تعمیر اسفالت خیابانها و معابر صحبت کرد وی گفت شهرداری باانتشار صورت اسفالت خیابانها مردم را امیدوار کرده‌است آقای حاج مصطفوی از همکاری انجمن های محل صحبت کرد و نتایج آنرا یادآور شد آقایان دکتر موسوی ، مهندس بهزادی ، درویش‌نیکنام ، مهندس علوی ، درباره خواربار گوشت و روشنائی و پست‌و تلفن و تلگراف مطالبی بیان داشتند .

درکوی مهناز

اسفالت وجدول‌سازی وجود ندارد

انجمن محلی کوی مهناز بریاست آقای حیدری و باحضور آقایان عظیمی ـصوفی‌آبادی ـ موسوی ـ ملکی ـ عباسی ـ خانوردی ـ علیزاده‌ـ اخلاقی ـزارعی ـ آقاپور ـحسین ملکی ـ در منزل‌آقای ملکی تشکیل گردید آقای حیدری گفت کوی مهناز چون هنوز اسفالت و جدول‌سازی نشده در مواقع بارندگی براثر جمع شدن آب خطراتی برای ساختمان‌ها بوجود می‌آید وی اشاره ببارندگی های ماه گذشته نمود و افزود که چندخانه و دیوار دراین کوی بهمین علت فرو ریخت این موضوع‌توجه اعضای انجمن را بخود جلب نمود و بتصویب انجمن نامه‌ای بشهرداری نوشته شد تانسبت برفع این مشکل اقدام گردد دراین جلسه عده‌ای از اعضا پیشنهاد کردند که کوی مهناز ضمیمه شهرداری جوادیه گردد اعضای انجمن از توجهی که مامورین برزن بیست نسبت باین محل مینمایند تشکر کردند .

دستبد وگلوبند طلا را چه‌کنیم ؟

به‌نوعروسی هدیه کنید!

آقای تقدس زاده پیشنهاد کرده است :

خشونت» است میگوید اگر انسان کاری بکار حیوانات نداشته باشد . آنها هم کاری بکارآدم نخواهند داشت. این منطق را اگر در مورد سك بتوان پذیرفت ، درباره «شیر» که حیات و بقایش بسته بوجود حیوانات و حتی انسان است نمیشود قبول کرد . زیرا بقول«لودویك گومپلویچ » بخصوص‌در بین حیوانات اصل «غلبه» حکمفرما است ، قوی اگر دستش برسد ضعیف را از بین می برد ، همچنانکه شیر حیوانات دیگر را میخورد .

درباره اینکه چطور شده شیر های افریقائی آقای جهانگرد رانخورده‌اند بنده از مولوی کمك فکری میگیرم که اندر «خاریدن روستایی در تاریکی شیر را بظن آنکه گاو است »فرماید:

روستایی گاو در آخور ببست
شیر گاوش خورد و برجایش نشست
دست میمالید بر اعضای شیر
پشت‌و پهلو گاه بالا گاه زیر
... .

تا اینکه شیر گفت :

اینچنین گستاخ زان میخاردم
کو در این شب گاو میپنداردم !
بر عکس مورد بالا من خیال میکنم آن شب آقای جایسوال بجای شیر در جنگل گاو دیده ولی در تاریکی‌خیال کرده است در میان شیر ها بسر می برد !

والسلام
«حاشیه نشین»

دستبند و گلوبند طلا اهدائی بانوی نیکوکاربیکی‌از نوعروسان‌لارکه براثر زلزله آسیب دیده ومحتاج‌می باشد هدیه کردد .

دوشیزه معصومه اکبری مینویسد:

من خبر مربوط به اهدای گلوبند ودستبند طلا از طرف دوبانوی‌نیکوکار بزلزله زدگان لار را در روزنامه‌اطلاعات خواندم و از صمیم قلب برای سعادت وسلامتی این دو بانو دعا کردم . من یك آموزگار ساده‌ام وقدرت‌مالی‌برای خرید دستبند و گلوبند ندارم ولی پیشنهاد میکنم که این دستبند و گلوبند بحراج گذاشته شودتابقیمت کزافی بوسیله متمکنین خریداری کردد .

خبرهائی از شهر

جمع آوری زباله

طی دو روز اخیر وسیله کامیون زباله های حدود برزن ۱۳ جمع‌آوری وبخارج از شهر حمل گردید .

اسفالت کوچه ها

اسفالت کوچه های‌هائف وتاجبخش شروع شد و پس از اسفالت کوچه ها خیابانهای ری و امیر کبیر تجدید اسفالت خواهد شد .

طاق بازار

تخریب طاق فرسوده بازار بزازها پایان یافت هم اکنون صاحبان مغازه ها سعی میکنند هر چه زودتر طاق شیشه ای این بازار ساخته شود . تیر های آهنی طاقها کار گذاشته شد .

قانون بیمه‌های اجتماعی کارگران

بقیه از شماره پیش

تبصره ـ معاینه بیمه شد گانی که با گاز های سمی ـ یا موادسربی ومنگنز و یا سایر مواد زیان آور سروکار دارند حد اقل سالی یکمرتبه از طرف سازمان انجام خواهدشد .

ماه۸۲ ـ کار فرما مکلف است از استخدام اشخاص الکلی یا معتاد بمواد مخدره خود داری نماید .

هرگاه اعتیاد مزبوربس ازاستخدام ثابت شود و یا بیمه شده در حین استخدام چنین اعتیادی پیدا کند به بیمه شده معتاد فرصت داده خواهد شد که بهزینه خود ظرف سه ماه عادت مزبور را ترك کند و در غیر این صورت از مداد بیمه شدگان خارج خواهد شد.

ماده ۸۳ ـ مستمری از کارافتادگی در صورت از بین رفتن یکی ازشرائط مذکور در این قانون قطع میشودولی در صورتیکه بیمه شده مشمول‌ماده ٦۱ شناخته شود مستمری از کار افتادگی جزئی درباره او برقرار خواهد شد . در مستمری از کار افتادگی جزئی تجدید نظر نخواهد شد مگر ظرف پنجسال‌پس از برقراری آن در این صورت اگر بیمه شده فاقد یکی از شرایط مقرر بشود مستمری او قطع‌و در صورتیکه‌مشمول ماده ٦۲ شناخته شود غرامت‌مذکور در آن ماده را دریافت خواهد نمود .

ماده ۸٤ ـ کمیسیون پزشکی هر یك از شعب سازمان تشکیل میشود از :

۱ـ پزشك معالج
۲ـ پزشك سازمان
۳ـ پزشك متخصص‌در رشته‌مربوط بانتخاب سازمان
٤ـ رئیس یا متصدی فنی شعبه به بعنوان منشی در جلسات‌کمیسیون شرکت نموده ولی حق رای نخواهد داشت

تبصره ۱ـ در صورتیکه بیمه‌شده در شهرستانی باشد که امکان تشکیل کمیسیون پزشکی با حضور پزشك معالج موجود نباشد پزشك معالج نظریات خود را کتبا بکمیسیون پزشکی نزدیکترین شعبه ارسال‌خواهد داشت . کمیسیون پزشکی شعبه در صورتیکه حضور بیمه شده را لازم بداند از او بهزینه سازمان دعوت بعمل خواهد آورد .

تبصره ۲ـ در صورتیکه بیمه شده نسبت به تصمیم کمیسیون پزشکی معترض باشد میتواند ظرف دو ماه پس از اعلام رای تقاضای تجدید نظر نماید .

تجدید نظر بعهده کمیسیونی‌خواهد بود که در مرکزاز اشخاص زیرتشکیل میشود ورای آن قطعی و لازم‌الاجرا میباشد .

۱ـ یك نفر از پزشکان سازمان بانتخاب مدیر عامل
۲ـ پزشك متخصص دررشته‌مربوط بانتخاب مدیر عامل
۳ـ مدیر فنی سازمان یا قائم مقام او که باید لااقل رئیس قسمت‌باشد.

کمیسیون تجدید نظر در صورتیکه حضور بیمه شده را لازم بداند از او بهزینه سازمان دعوت بعمل خواهد آورد .

ماده۸۵ـوظائف کمیسیونهای‌پزشکی عبارتند از :

۱ـتعیین علت ودرجه ازکارافتادگی بیمه شده باتوجه به‌مقررات‌این قانون
۲ـ تعیین وتشخیص ازکارافتادگی پدر یامادر بیمه‌شده برای استفاده‌از مقررات ومزایای این قانون
۳ـاظهار نظر راجع بادامه‌معالجه بیماران پس‌از انقضای مدت قانونی‌با توجه بمقررات این قانون
٤ـاظهار نظر راجع بتجویزپزشك معالج مربوط بدادن هرگونه وسایل طبی و اعضای مصنوعی مقرر دراین قانون .
٥ـاظهار نظر راجع بکلیه امور دیگری که بموجب این‌قانون و آئین‌نامه‌های مربوط در اختیار کمیسیون پزشکی گذاشته شده‌است .

تبصره ۱ـ کمیسیون‌های پزشکی وتجدید نظر برای تعیین‌درجه از کار افتادگی از جدولی که به پیشنهاد مدیر عامل بتصویب شورای عالی میرسد تبعیت مینمایند .

تبصره ۲ـ در صورتیکه عضویا اعضاء یا قسمتی از بدن بیمه شده در نتیجه حادثه ناشی از کار آسیب دیده یا از بین برود و میزان‌نقص درجدول مذکور در تبصره ۱ این ماده ذکرنشده‌باشد کمیسیون‌پزشکی باتوجه بمیزان آسیب وارده یادرجه از کار افتادگی بیمه شده درجه نقص یا از کار افتادگی را راسا تعیین خواهد نمود .

فصل نهم

تخلفات و مقررات کیفری

ماده ۸٦ـ هرگاه بیمه شده با ارائه اسنادو گواهی های خلاف‌واقع یاتوسل بعناوین ووسایل تقلبی‌از مزایای مقرر در این قانون بنفع‌خود ویا عائله خود و یا اشخاص ثالث استفاده نمایدبدوبرابر خسارت‌وارده ودر صورت تکرار علاوه بر جریمه نقدی بحبس تادیبی ازیازده روزتا سه ماه محکوم خواهد شد .

ناتمام

لطفا یادداشت فرمائید

فردا

در انجمن ادبی نصر

سخنرانی آقای‌دکتر سادات‌ناصری پیرامون «عرفان و شعر» در سالن دبیرستان ملی شاه عباس کبیر .

امشب

برنامه تلویزیون

ساعت ٦٫۰۰ ـ برنامه وزارت فرهنگ .
ساعت ٦٫۳۰ ـ فیلم های کارتون
ساعت ۷٫۰۰ ـتدریس زبان‌انگلیسی
ساعت ۷٫۳۰ ـ برنامه بانوان
ساعت ۸٫۰۰ ـ برنامه هنرهای زیبا
ساعت ۸٫۳۰ ـ اخبار
ساعت ۸٫٤٥ ـ برنامه کتاب
ساعت ۹٫۰۰ برنامه هنرهای‌زیبا
ساعت ۹٫۳۰ ـ دکتر همایونفر
ساعت ۱۰٫۰۰ ـ مسابقه‌راستگوئی
ساعت ۱۰٫۳۰ ـ فیلم
ساعت ۱۱٫۰۰ ـ پایان برنامه

خودکار تی پارکر

همیشه
برخلاف خودکارهای معمولی
فوراً شروع به‌نوشتن میکند !
خط نازك وظریف
خط متوسط وثابت
خط پهن وپررنك

این امتیاز بعلت مرغوبیت جنس پارکر است

خودکار تی ـ بال پارکر مانند یك قلم خود نویس مینویسد درحالیکه فقط جزئی تفاوت قیمتی با خودکارهای معمولی دارد . همیشه فوراً شروع به نوشتن میکند

هیچ چیزباندازه امضای شما مشخص نیست ـ درحالیکه امضاهای مختلف باخودکارهای مختلف همه بیکدیگر شبیهند در امضاء با خودکار تی ـ بال پارکر این شباهت ابداً وجود نداشته وکاملا مشخص‌است مانندیك‌خود نویس عالی‌مینویسد ونوك‌آن بافشارهای مختلف تطبیق داده میشود با جزئی فشار ظریف و با ازدیاد فشار پهن‌تر مینویسد . این هم یکی دیگر از امتیازات پر اهمیت تی ـ بال پارکر است و با وجود تمام این مشخصات قیمت‌آن فقط کمی بیش‌ازخودکارهای معمولی است .

Parker T-Ball Ballpoint

یکی از محصولات شرکت قلم پارکر

آ ـ ۷٤۳٦

قرن آتم

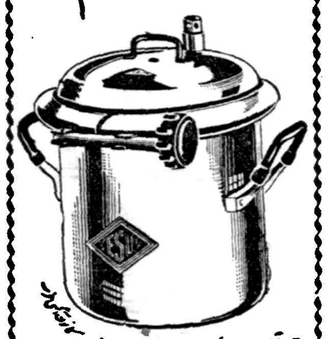

در قرن آتم از وسائل مدرن باید استفاده کرد آیا میشود باور کرد در قرن آتم اشخاصی پیدا شوند که ساعتها را صرف جمع تنیه غذا وقت صرف کنند . چرا با خرید یک دیگ زودپز ـ وسو ـ خود را راحت نمیکنند . یک دیگ ـ وسو ـ یکعمر بشما خدمت میکند

آ ـ ۷٤۳٤

آ ـ ۷٤٤۸

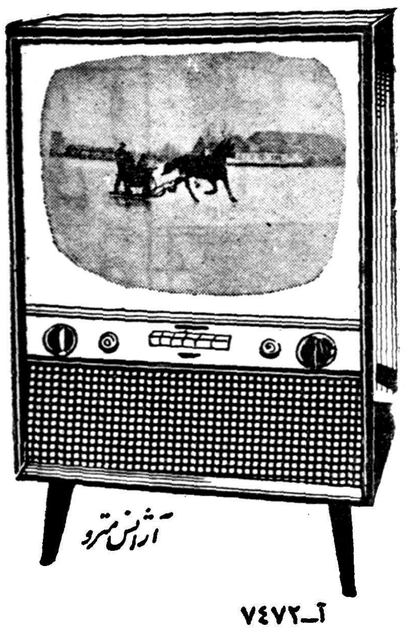

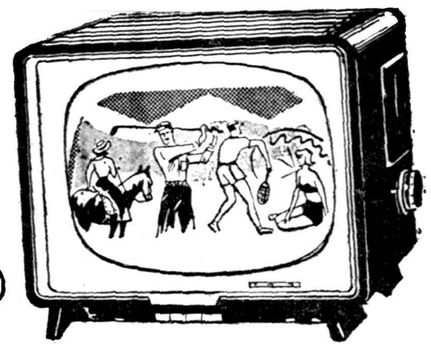

مدیاتور
Mediator

تلویزیون مدیاتور باضعیف ترین برق کار میکند
عکس روشن، بدون لرزش ، مدارهای ضدپارازیت
نماینده : شرکت سهامی رادیوشهاب خیابان نادری ٤٤۳۸۸ آبادان شرکت جنوب

آ ـ ۷٤۷۲

قانون مسئولیت مدنی

بقیه از صفحه هشتم

مخصوصا هزینه کفن ودفن‌میباشد اگر مرگ فوری نباشد هزینه‌معالجه وزیان ناشی از سلب قدرت‌کار ـ کردن درمدت‌ناخوشی نیز جـزء زیان محسوب خواهد شد درصورتی که درزمان وقوع آسیب‌زیان دیده قانونا مکلف بوده ویاممکن است بعدها مکلف‌شود شخص ثالثی را نگاهداری نماید ودر اثرمرگ او شخص ثالث ازآن حق محروم‌گردد واردکننده زیان باید مبلغی بعنوان مستمری متناسب تامدتی که‌ادامه حیات آسیب دیده عادتا ممکن و مکلف بنگاهداری شخص‌ثالث بوده به‌آن شخص پرداخت کند در این صورت تشخیص میزان تامین که باید گرفته شود بادادگاه است.

درصورتیکه درزمان‌وقوع آسیب نطفه شخص ثالث بسته شده ویـا هنوز طفل بدنیا نیامده باشدشخص مزبور استحقاق مستمری راخواهد داشت.

ماده ۷ـ کسیکه نگاهداری یا مواظبت مجنون یا صغیر قانونا یا برحسب قرار داد بعهده او میباشد درصورت تقصیر درنگاهداری یا مواظبت مسئول جبران زیان وارده از ناحیه مجنون یا صغیر میباشد و در صورتی که استطاعت جبران‌تمام یا قسمتی از زیان وارده را نداشته باشد از مال مجنون یا صغیر زیان جبران خواهدشدودرهرصورت‌جبران زیان باید بنحوی صورت گیرد که موجب عسرت و تنگدستی جبران کننده زیان نباشد .

ماده ۸ کسیکه در اثر تصدیقات یا انتشارات مخالف واقع بحیثیت و اعتبارات و موقعیت دیگری زیان وارد آورد مسئول جبران آنست ـ شخصیکه در اثر انتشارات مزبور یا سایر وسائل مخالف با حسن‌نیت مشتریانش کم ویادر معرض از بین رفتن باشد میتواند موقوف شدن عملیات مزبور را خواسته و در صورت اثبات تقصیر زیان وارده را از وارد کننده آن مطالبه نماید .

ماده ۹ ـ دختری که‌دراثر اعمال حیله یا تهدید و یاسوء استفاده از زیر دست بـودن حاضر برای همخوابـگی نـا مشروع شده میتواند از مرتکب علاوه از زیان مادی مطالبه زیان معنوی هم بنماید .

ماده ۱۰ـ کسیکه به حیثیت و اعتبارات شخصی یا خانوادگی او لطمه وارد شود میتواند از کسیکه لطمه وارد آورده‌است جبران زیان مادی و معنوی خودرابخواهدهرگاه اهمیت زیان و نوع تقصیر ایجاب نماید دادگاه‌میتواند درصورت‌اثبات تقصیر علاوه بر صدور حکم به خسارت مالی حکم برفع زیان از طریق دیگر از قبیل الزام بعذر خواهی ودرج حکم در جراید وامثال آن نماید .

ماده ۱۱ـ کارمندان دولت و شهرداریها و موسسات وابسته به آنها که بمناسبت انجام وظیفه‌عمدا یادر نتیجه بی احتیاطی خساراتی‌به اشخاص وارد نمایند شخصامسئول جبران خسارت وارده میباشند ولی هرگاه خسارت وارده مستند به‌عمل آنان نبوده و مربوط به نقص‌وسائل ادارا تو موسسات مزبور باشد در اینصورت جبران خسارت بر عهده اداره یا موسسه مربوطه استولی در مورداعمال حاکمیت دولت‌هرگاه اقداماتی که بر حسب ضرورت‌برای تامین منافع اجتماعی طبق قانون بعمل آید و موجب ضرر دیگری شود دولت مجبور بپرداخت‌خسارت نخواهد بود .

ماده ۱۲ ـ کار فرمایانی که مشمول قانون کار هستند مسئول جبران خساراتی‌میباشندکه ازطرف کارکنان اداری یا کارگران‌آنان در حین‌انجام کار یا بمناسبت آن وارد شده است مگر اینکه محرز شود تمام احتیاط هائی که اوضاع و احوال قضیه ایجاب مینموده‌بعمل آورده یا اینکه اگر احتیاط های مزبور را بعمل می آوردند باز هم جلوگیری از ورود زیان مقدور نمی‌بود.

کارفرما میتواند بوارد کننـده خسارت درصورتیکه مطابق قانون مسئول شناخته نشود مراجعه نماید.

ماده ۱۳ ـ کارفرمایان مشمول ماده ۱۲ مکلفند تمام کارگران و کارکنان اداری خود را در مقابل خسارت وارده‌ازناحیه آنان‌باشخاص ثالث بیمه نمایند.

ماده ۱۴ ـ در مورد ماده ۱۲ هرگاه چند نفر مجتمعا زیانی وارد آورند متضامنا مسئول جبـران خسارت وارده هستند در این مورد میزان مسئولیت هر یك‌از آنان با توجه بنحو مداخله هر یك ازطرف دادگاه تعیین خواهد شد .

ماده ۱۵ ـ کسیکه در مقام‌دفاع مشروع موجب خسارت بدنی یامالی شخص متعدی شود مسئول‌خسارت نیست‌مشروط‌براینکه خسارت‌وارده بر حسب متعارف متناسب با دفاع باشد.

ماده ۱۶ ـ وزارت دادگستری مامور اجرای این قانون است.

رئیس کمیسیون دادگستری‌مجلس سنا ـ دکتر سجادی

رئیس کمیسیون دادگستری‌مجلس شورایملی غلامحسین فخرطباطبائی

محصولات ساخت کارخانه

(اساهی) ازهرحیث‌بینظیراست

ASAHI

Bemsilkie

Fabrics

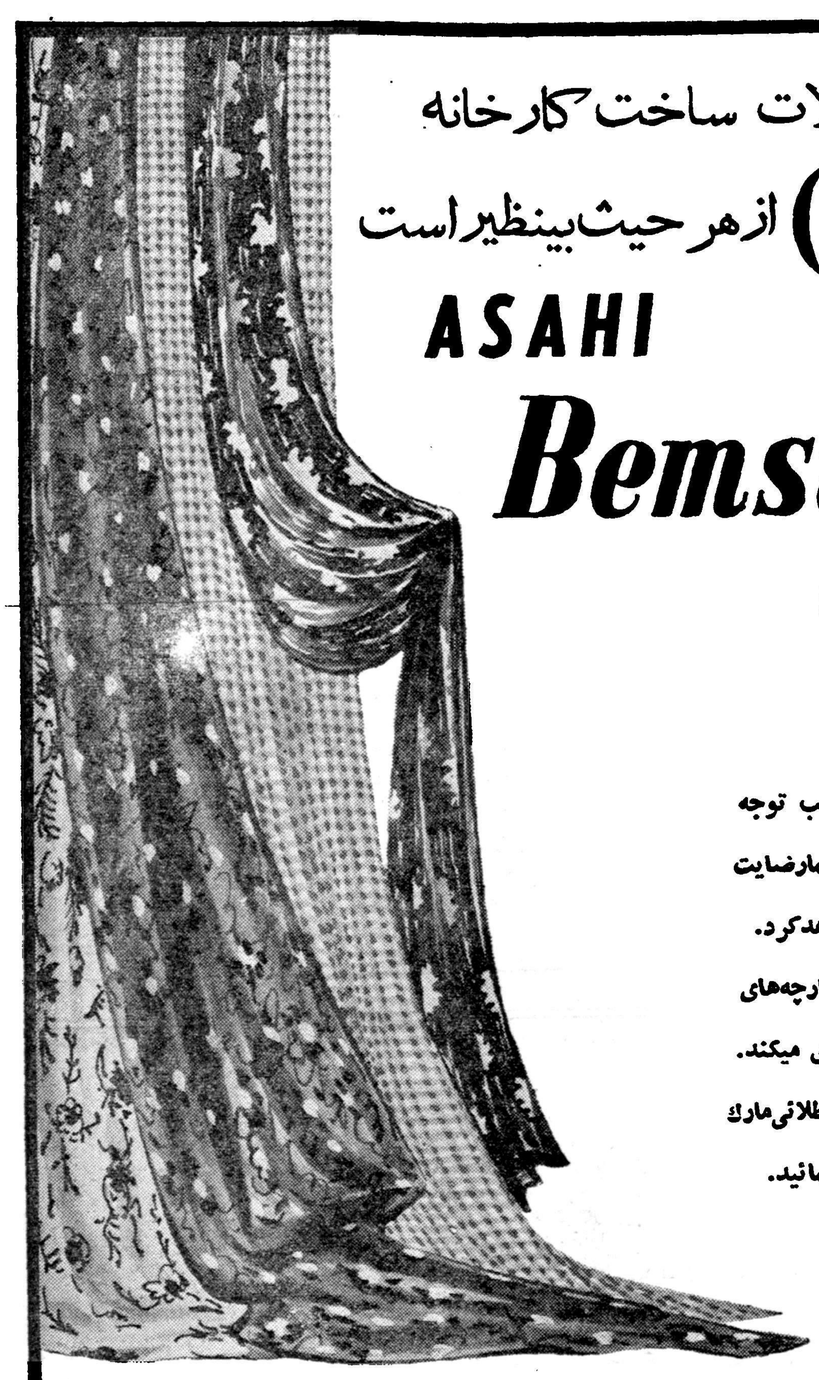

ظرافت ـ طرحهای‌نو وجالب توجه پارچه‌های ابریشمی مسلمارضایت خاطر شمارا فراهم خواهدکرد. جنسی که با بهترین پـارچه‌های نایلونی وابریشمی برابری میکند. در موقع خرید به حاشیه طلائی‌مارك کارخانه (اساهی) توجه نمائید.

لطفا سفارشات خودرا به‌تجار قابل اعتماد ویامستقیمابخود ما درژاپن بفرستید بمجرد دریافت درخواست شمارابه‌تجار صادرکننده معرفی خواهیم‌کرد.

ASAHI CHEMICAL INDUSTRY CO., LTD.

25-1, Dojima-Hamadori, 1-chome, Kita-ku, Osaka, Japan

آ ـ ۷۵۲۸

فلاسک گوزن نشان

چه درخانه وچه درمسافرت

فلاسک گوزن نشان ازحوائج ضروریست زیرا

غذای گرم سرد میوه ویخ را

از ۲۴ تا ۴۸ ساعت

تازه وسالم نگاهمیدارد

همیشه تازه وخنک

۲ پنت

۳ پنت

۸ پنت

۱۰ پنت

دارای روکش وتسمه پلاستیکی مخصوص مسافرت و پیک نیک

مرکز پخش: دالان امین‌الملك حسین فردانش

آ ـ ۷۵۶۲

سه جایزه بزرگ برای خریداران ماشین تحریر فاسیت

شرکت ایران وسوئد بجایزه از تاریخ ۲۴ اردیبهشت تا تاریخ اول تیر ماشین تحریر فاسیت خریداری نمائید سه جایزه بزرگ بحکم قرعه تقدیم میدارد

جایزه اول : یکدستگاه یخچال الکترولوکس

جایزه دوم : یکدستگاه ماشین تحریر فارسی یالاتین فاسیت

جایزه سوم : یکدستگاه جاروی برقی الکترولوکس

FACIT

نماینده انحصاری : شرکت ایران وسوئد - خیابان سوم اسفند - کاشی ۲۸ - تلفن ۳۸۰۷۱ ۳۶۷۶۱

شرکت بهروز : خیابان نادری - نگاه فنی عنصری : خیابان ایرانشهر - نگاه فنی ناصر : دروازه دولت - شرکت مشتری : خیابان شاه - شیراز - نیک اختر

تبریز : کرمانتابچی اهواز : بلوریان - اصفهان : سپاهانی - مشهد : فروشگاه مهاجر

آ ـ ۷۴۲۸

قابل توجه آقایان مهندسین ومقاطعه کاران ومبل سازان

در موقع خرید مبارك ایزوپلاست توجه فرمائید.

ایزوپلاست

مصارف روکش ومبل سازی - لابراتوارها - ورزشخانه‌ها - باروهتوران وهتل ها

ودکوراسیون ساختمان وفروشگاهها

ایزوپلاست دقت بر اسید - الکل - روغن - آب سرد وگرم وماندگی هستند قابل مدت دارد.

ایزوپلاست بابعاد ۱/۲۵ × ۲/۷۵ متر در ۵ طرح و ۳۰ رنگ مختلف

ایزوپلاست بالکن پارچه وآب بجای تمیز وشفاف میشود.

برای خرید وسفارشات غده ومشاهده مکتوبات محصولات کارخانه سلم ایزورل،

نماینده انحصاری در ایران: تجارتخانه گیلیاردی - خیابان شاه - برای تلفن ۲۹۰۸۶ مراجعه فرمائید.

ایزوپلاست درکلیه فروشگاههای خیر فروشی بطور موجود است. تبلیغات

ISOPLAST

ایزوپلاست

ISOREL

آ ـ ۷۴۶۸

سرهنگ امجدی رئیس فدراسیون وزنه‌برداری آسیا شد

۲۱ کشور آسیائی عضو فدراسیون وزنه‌برداری آسیا میباشند

امروز طی بخشنامه‌ای دبیر و خزانه‌دار فدراسیون آسیائی معرفی شد

درمسابقات آسیائی توکیو طبق تصمیم کنگره قرارشد که ۲۱ کشور آسیائی دارای یك فدراسیون مستقل باشند ومرکز این فدراسیون نیز طبق تصمیم کنگره دربازیهای آسیائی توکیو به‌ایران محول گردید که‌رئیس فدراسیون وزنه برداری ایران نیز ریاست فدراسیون وزنه برداری آسیارا بعهده خواهدداشت چون در مسابقات آسیائی توکیو تصدی فدراسیون وزنه‌برداری با آقای مجید بختیاربود واکنون در دست سرکار سرهنك مصطفی امجدی میباشد ریاست فدراسیون وزنه‌برداری آسیا بعهده سرکار سرهنك امجدی میباشد.

روز گذشته آقای سرهنك امجدی آقای سرهنك مهدی رحیمی دبیر فدراسیون وزنه‌برداری ایران رابه سمت دبیروخزانه‌دار فدراسیون وزنه برداری آسیا انتخاب ومعرفی نموده وطی بخشنامه‌ای از کلیه فدراسیون های آسیائی دعوت نموده که نمایندگان خودرا جهت شرکت در جلسه‌ای که‌ضمن برگذاری مسابقات المپیك رم بمنظور تعیین محل مسابقات سالیانه وزنه‌برداری آسیائی که‌درسال ۱۹۶۱ انجام میگرددبه فدراسیون وزنه‌برداری آسیا (در ایران) معرفی نمایند.

فرهنگی - ورزشی

سومین جلسه کمیته عالی کاپ طلای شاهنشاه

همانطوریکه خوانندگان عزیز اطلاع دارند • موسسه اطلاعات با همکاری فدراسیون فوتبال کشور مسابقاتی با شرکت چند تیم فوتبال از کشورهای خارجی بنام مسابقات (کاپ طلای شاهنشاه) ترتیب داد •

دو دومین جلسه کمیته عالی که در حضور والا حضرت شاهپور غلامرضا پهلوی انجام‌گردید. تاریخ مسابقات مورد بحث قرارگرفت بتقاضای فدراسیون فوتبال تا ریخ مسابقات به‌نیمه اول‌آبان ماه سال جاری موکول‌گردید وقرارشد سومین جلسه کمیته عالی اداره مسابقات بعد از ایام تعطیلات عید انجام گردد .

روزدوشنبه دوم خردادماه سومین جلسه‌کمیته عالیه اداره مسابقات کاپ طلای شاهنشاه در حضور والاحضرت شاهپور غلامرضا پهلوی تشکیل خواهد شد دراین جلسه از روسای کمیته های فرعی نیز دعوت بعمل آمده است که در این مراسم شرکت نمایند.

نصیری به اسرائیل میرود

امروز اطلاع‌حاصل شد که فدراسیون فوتبال کشور اسرائیل از «سراستانلی‌رس» رئیس کمیته داوران جهانی دعوت بعمل آورده است که‌در جلسه داوران بین‌المللی که در اواخرخردادماه درشهر اسرائیل تشکیل میگردد شرکت نمایند.دراین‌جلسه از داوران‌ورزیده بین‌المللی دعوت شده است‌که شرکت نمایند.

فدراسیون فوتبال اسرائیل طی نامه‌ای از فدراسیون فوتبال‌ایران دعوت نموده است‌که یکی از داوران ورزیده خودرا جهت شرکت در این جلسه انتخاب ومعرفی نماید. فدراسیون نیزآقای داود نصیری رئیس کمیته داوران فدراسیون فوتبال ایران را پس‌از تصویب کمیته ملی المپیك ایران به‌فدراسیون فوتبال اسرائیل معرفی نموده است. آقای نصیری درخردادماه‌به‌آنجامسافرت‌خواهدکرد.

بازدید باستان شناس آمریکائی از آثار تاریخی وکشفیات جدید تخت جمشید

آقای « چارلز سك سویلکینسون» متصدی هنر های زیبا ی‌خاورمیانه درموزه متروپولتین نیویورك پس از سیزده سال دوری از ایران دوباره بایران مراجعت کرده است.نامبرده اولین‌بار در سال ۱۹۳۳ به ایران آمد و مدت نسبتا قابل‌ملاحظه‌ای از اوقات‌خودرا در شیراز گذرانید در آن زمان در تخت جمشید و تخت ابونصر مشغول حفاری بود.

هنگامیکه از آقای ویلکینسون سئوال شدکه چرا ایشان در این‌وقت بدین‌سفر مبادرت ورزیدند وی‌پاسخ‌داد که از طرف موزه متروپولتین اعزام‌شده زیرا ازآن زمان آثارمختلفی کشف شدمو موزه متروپولتین علاقمنداست اطلاعاتی راکه درباره کشفیات جدید بعمل آمده بدست آورده وموزه راازاین جهت تازمان فعلی‌غنی سازد.

آقای ویلکینسون یکی از اعضای کمیته اجرائیه چهارمین کنگره هنرها وآثار باستانی‌ایران است که اخیرا در نیویورك پایان یافت.

موزه متروپولتین همزمان با تشکیل کنگره کلیه اشیاء باستانی‌و عتیقه خوددرادر یکجا بمعرض نمایش گذارده است این اشیاء قسمتی برسم امانت از طرف صاحبان کلکسیون های شخصی که دوستدار موزه‌بودند دراختیار آنان گذارده شده‌است.

آقای ویلکینسون اظهار داشت که اخیرا در امریکا من این‌افتخار راداشتم که‌سفیر کبیر ایران‌در کشور های متحده‌امریکا و والاحضرت شهناز پهلوی راکه‌به‌تماشای کلکسیون آثار ایرانی آمده بودندهدایت کنمودر همانجابودکه آقای‌زاهدی‌سفیر کبیر ایران ازتماشای آن آثار باستانی اظهارمسرت وعلاقه‌بسیار نمودند.

آقای ویلکینسون که‌در این سفر باهمسر خود بایران آمده است گفت :مایك ماه‌در ایران خواهیم بود.مخصوصا وی علاقمند است که تخت‌جمشید رادوباره دیدمواز یکی دو محل جدیدی که‌در آن نواحی کشف شده است دیدن نماید.

تماس تیمهای ملی وزنه‌برداری ایران ولهستان در تهران و ورشو

فدراسیون وزنه‌برداری ایران جهت آماده‌نمودن افرادتیم ملی وزنه‌برداری جهت شرکت در مسابقات المپیك ۱۹۶۰ رم طی‌نامه‌ای به فدراسیون وزنه‌برداری کشور لهستان نوشته است که‌در صورت موافقت دومسابقه دوستانه بین‌تیمهای ملی ایران و لهستان یکی‌در تهران و دیگری درورشو باشرائط متقابل انجام گردد. باتوجه‌باینکه کشور لهستان درمسابقات جهانی مقام‌دوم جهان را بدست آورده‌است درصورت قبول‌این‌پیشنهاد فدراسیون مراتب را ازطریق سازمان تندرستی جوانان وتربیت‌بدنی ایران بشرفعرض ملوکانه خواهد رسانیدو پس از موافقت وصدور اوامر شاهانه برای‌انجام این تماس ورزشی اقدامات لازم آغاز خواهد شد.

از :اسپهانی

بلاتکلیفی

کمیته اجرائیه ما متاسفانه مسئله شرکت دربازیهای المپیك ۱۹۶۰ رم رایك امرعادی تلقی‌کرده‌ودرنتیجه بدون اینکه تصمیم‌مفید اتخاذنماید دوسال‌وقت گرانبها راازدست داده است، شرکت وزنه ـ برداران کشتی‌گیران مادر المپیك ازاول معلوم‌بود واعزام‌آنها بدون کمیته‌اجرائیه عریض وطویل نیز مقدور بود . اگرکمیته اجرائیه از اول‌درفکر رشته‌های دیگر بود میتوانست‌رکوردهای سنگین را لااقل یکسال‌پیش بفدراسیونها ابلاغ نماید تافدراسیونها بتوانند باتشکیل مسابقات موقعیت‌خودرا درمقابل رکوردهای پیشنهاد شده روشن‌نمایند.

بطوریکه یکی از مسئولین «تراول آژانس» (نماینده رسمی تشکیلات المپیك‌رم برای مسافربری درایران)اظهار داشت :تاکنون قریب سه‌هزار نفر ازمردم ایران برای‌تماشای مسابقات المپیك نام‌ـ نویسی‌کردند ومخارج مسافرترا پرداختند . ». همچنین سازمانهای ورزشی ودانشگاه واداره تربیت‌بدنی فرهنك‌عده‌ای را جهت تماشا به‌المپیك رم خواهدفرستاد . فعالیت‌سازمان های‌ما از این‌لحاظ است‌که بخوبی میدانند المپیك‌رم درنوع‌خود بی‌نظیرخواهدبود ومشاهده‌تاسیسات عظیم وبازیهای پرهیجان برای‌هر شرکت کننده فوائد بیشماری دربر دارد. ملاحظه بفرمائید که‌سازمانهای مختلف‌بااینکه درمورد شرکت‌در بازیهای المپیك مسئولیتی ندارند اهمیت وارزش آنرا تشخیص داده برای اعزام افراد پیشقدم‌میشوندولی کمیته‌اجرائیه‌سعی میکند عده‌ای هرچ ه‌کمتر به‌المپیك بروند .

در صورتی که یگانه دلخوشی هرقهرمان آماتور شرکت در مسابقات مهم و بخصوص شرکت دربازیهای المپیك است .قهرمانانی که در کشور خود در شرائط نامناسب به‌سرحد پیروزی میرسنداگر دراین سرحد درجا بزنند و درموقع لزوم مورد تشویق قرار نگیرند بالطبع دلسرد میشوند ودرنتیجه آرزو وآمال خودرا بتدریج ازدست میدهند .

بنظرما همانطوریکه اغلب کشورها ترجیح میدهند دربازیهای المپیك شرکت مفیدتر از کسب پیروزی است مانیز بایدبه آنان تاسی کنیم . میدانیم که ترکها فقط در کشتی شانس پیروزی دارند ولی در سیزده رشته شرکت میکنند ماکه علاوه‌برکشتی دروزنه‌برداری نیز امید موفقیت داریم چرا رشته‌های دیگر را در نظر نگیریم . در اکثر رشته‌ها ورزش‌ما هنوز درمراحل ابتدائی قرار دارد . باید باخارجیان تماس گرفت درمسابقات مهم ودربازیهای‌المپیك‌شرکت کرد و بدون توجه به‌برد وباختها تجربه آموخت . بمصداق مثل معروف «شنیدن کی بود مانند دیدن » .

کتابهای جیبی

سال گذشته ۴۰۰میلیون کتاب جیبی در کشور های مختلف جهان فروخته شد تهیه کتاب بدین‌طرز وهدیه کردن آن‌بشکل کتاب های ارزان قیمت اخیرا اهمیت بسزائی در دنیا پیدا کرده است.

البته باید دانست که‌تهیه اینگونه کتب تازگی ندارد زیرا یکقرن پیش درتابستان سال ۱۸۶۰ مردی بنام « اراستوس » در نیویورك انتشار داستان هائی راآغاز کرد در ابتدا جلد این‌کتب نارنجی کم رنك بود و در اندك مدتی رواج یافته و با پیروزی بی نظیری روبرو گردید.

در عرض پنج سال بعد یعنی همزمان با جنك های داخلی بالغ بر چهار میلیون نسخه از این کتابهابفروش رسید . پر فروش ترین‌این سلسله کتب کتابی موسوم‌به ست‌جونز داستان مربوط به شهر نیویورك در سال۱۷۸۵ بود که تا سال ۱۸۶۵ در حدود نیم میلیون نسخه از آن بفروش رسید.

هنگام جنك های داخلی امریکا سربازان از جهت کوچکی و راحتی اینگونه کتب ازآنها استقبال فراوان کردند .

مبتکر انتشار این‌کتابها در عرض ۳۰ سال در حدود ۲۰۰۰ نسخه از این‌کتابها را منتشرساخت و مانندکتب امروزی جلد آنهابرنگهای نارنجی و قهوه‌ای وآبی بود موضوع تمام اینگونه کتب‌را داستانهای سراسر ماجرائی تشکیل نمی‌داد زیرا در سال ۱۸۷۰ یك سلسله کتاب‌تحت عنوان زندگی مردان بزرك که شامل‌شرح‌حال‌اغلب‌امپراطوران و پادشاهان معروف دنیا بود انتشار یافت که مورد توجه مردم قرار گرفت‌بعد هاباانتشار تصانیف و کتابهای فکاهی و ورزشی دیگری مبادرت شد.

فایده اینگونه کتابهاآنست که خواننده میتواند آنرا در جیب خود گذاشته و بهر جا که مایل است بدون زحمت حمل نماید .

دراروپا و امریکا کتابهای جیبی رواج کامل دارد زیرا غالبا خواننده‌های اروپائی و امریکائی در مترو و اتوبوس بخواندن کتاب میپردازند .

در ایران نیز از چند سال قبل انتشار این گونه کتابها معمول شده‌است و تاکنون چندین جلد ازین‌کتابهامنتشر شده و بااستقبال مردم مواجه گردیده است .

مرکز فروش پشت شهرداری رادیولوکس آ-۷۴۵۰

آگهی مصوبه شماره ۴ر۱۳۰۷-۴۶ مورخ ۲۴ر۲ر۳۹ کانون‌شکار ایران

کانون شکار ایران باتکای اختیارات ناشی از قانون شکار مصوب اسفندماه ۱۳۳۵ وآئین‌نامه اجرائی آن بمنظور حفظ نسل ماهیها استعمال توردام نایلونی و یاکاپرونی و یاهرنوع دیگری را باستثنای تورها و دامهای پنبه‌ای و کتانی و نخ‌آبکنار جهت صیدماهی حلال برای عموم ممنوع‌می‌نماید .

کسانیکه برخلاف مقررات بالابصیدمبادرت نمایند طبق مفادماده (۵) قانون شکارایران تحت‌تعقیب کیفری‌قرار خواهند گرفت .

کانون شکارایران

آ-۷۵۱۸

آ-۷۴۹۰

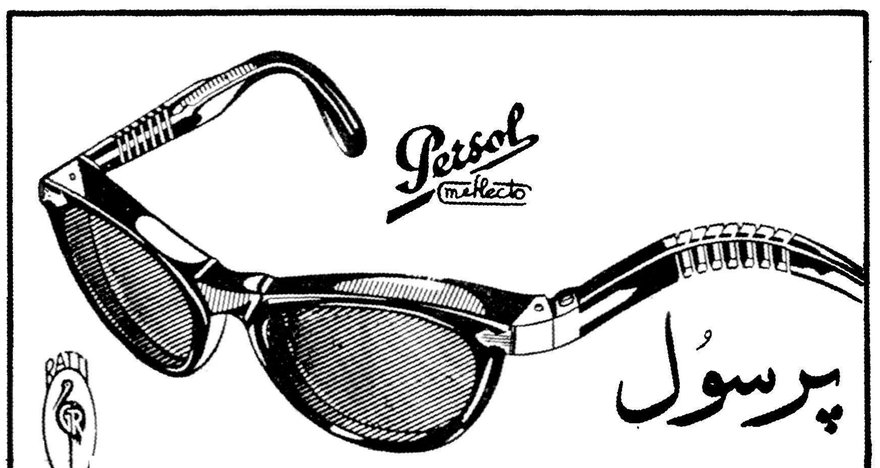

- اشعهٔ ماورا بنفش و مادون قرمز را دفع مینماید .
- رنگهای طبیعی را بهیچگونه تغییری نمیدهد .
- دورهٔ تضمین شدهٔ آن اگر تا ۵ سال بشکند بطور رایگان تعویض میشود .
- دارای گواهینامهٔ کنگرهٔ چشم پزشکی بروکسل است .

نمایندهٔ انحصاری: شرکت عینک سازی تهران خیابان نادری

آ-۷۵۰۸

سه یار دبستانی

خیام - نظام الملک - حسن صباح

تالیف هالدین ماکفال انگلیسی بامقدمه دانشمند محترم آقای محمد محیط طباطبائی

ترجمه آقایان اسداله طاهری وعبداله وزیری- تهیه‌و تنظیم آقای علی‌اکبر مشیر سلیمی

به‌انضمام رباعیات حکیم عمرخیام

باپشت جلد رنگی و تصاویر دیگر در ۳۲۰ صفحه‌منتشر گردید.

ترجمه فارسی این داستان تاریخی بقدری آموزنده ، عبرت‌انگیز ، شیرین و شیوا است‌که نه‌تنها خواننده را مجذوب میسازد و تا بپایان نرساند دست نمیکشدبلکه به آداب ورسوم دوره سلجوقیان پی میبرد و بر اوضاع و احوال کشور پهناور آن‌روزه ایران بزرك و فعالیت های فدائیان حسن صباح در مخالفت با حکومت‌آگاه میشود.

بهای جلدشمیزی ۶۰وزرکوب ۸۰ ریال ودر کتابفروشی - های تهران و شهرستانها موجود است.

ناشر کتابفروشی فروغی خیابان فردوسی مقابل‌خیابان ثبت تلفن ۳۰۴۲۸۰

کتابفروشی فروغی

آ-۷۴۳۲ ۱-۲

فهرست مشاغل ممنوعه برای اتباع بیگانه

در سال ۱۳۳۹ که با توجه بتبصره ماده ۲ تصویبنامه شماره ۵۴۹۴ هیئت وزیران تهیه گردیده است :

۱ـ مشاغل فنی و مشاغل دیگر مربوط به آن .

شرح مشاغل

۱ـ پرستاران غیر دیپلمه .
۲ـ معلمین (مگر با اجازه وزارت فرهنگ)
۳ـ حقوق دانان .
۴ـ مترجمین (مگر در مورد زبانهائیکه تعداد خیلی محدودی از ایرانیان به آن آشنائی دارند) .
۵ـ نقاشان (مگر با اجازه اداره کل هنر های زیبا)
۶ـ قالب گیران و مجسمه سازان (مگر با اجازه اداره کل هنر های زیبا)
۷ـ عکاسان (مگر با اجازه اداره کل هنری های زیبا) .
۸ـ روزنامه نگاران و نویسندگان مطبوعات (باستثنای خبرنگاران)
۹ـ متصدیان تآتر و نمایشات (باستثنای مدیران اپرا وتلویزیون) (مگر با اجازه اداره کل هنر های زیبا) .

۲ـ مدیریت و امور اداری و دفتر داری و دفتری و مشاغل مربوط به آنها

۱۰ـ مدیران و اداره کنندگان چاپ مطبوعات .
۱۱ـ مدیران و سر پرستان حمل و نقل زمینی داخلی

شرح مشاغل

۱۲ـ مدیران کافه و بارها .
۱۳ـ کمك حسابداران و دفتر داران امور محاسباتی .
۱۴ـ صندوقداران (مگر برای موسساتیکه با سرمایه خارجی اداره میشوند).
۱۵ـ تلفنچیها (مگر برای هتل ها)
۱۶ـ بلیط فروشان .
۱۷ـ کارمندان دفتری و ارسال مراسلات و بایگانی و کتابخانه (مگر منشی در موارد خاص به تعداد محدود باتشخیص وزارت کار).
۱۸ـ کارمندان کارگزینی (مگر برای موسساتیکه با سرمایه خارجی اداره میشوند تا میزان حد اقل احتیاج) .

۳ـ فروشندگان و مشاغل مربوط به آن

۱۹ـ فروشندگان و کمك فروشندگان عمده و جزئی فروشی .
۲۰ـ دلالان و ارزیابان و حراج کنندگان .

۴ـ مشاغل زراعت . جنگلداری . شکار . ماهیگیری

۲۱ـ کارگران غیر متخصص کشاورزی «دامپروری» «پرورش نباتات» «ماهیگیری» جنگلداری و رشته های مشابه .

۵ـ استخراج معادن . استخراج سنك و حفر چاه

۲۲ ـ کارگران غیر متخصص معادن زیر زمینی و سطحی .

۶ـ مشاغل مربوط به حمل و نقل

۲۳ـ رانندگان اتومبیلهای شخصی (باستثنای اتومبیل های نمایندگی های سیاسی خارجی) تاکسی . اتوبوس . باری . درشکه

۷ـ۸ مشاغل مربوط بصنایع حرفی که عمل آن تغییر شکل دادن مواد اولیه باشد .

۲۴ ـ بافندگان (مگر برای مدت محدود و بمنظور تعلیم).
۲۵ـ قالی بافان .
۲۶ـ قلابدوزان و برودری دوزان .
۲۷ـ دوزندگان لباسهای مردانه وزنانه(مگر متخصص برش دیپلمه)
۲۸ـ پیراهندوزان .
۲۹ـ کلاهدوزان .
۳۰ـ کفاشان و تعمیرکنندگان (باستثنای سازندگان کفش طبی)
۳۱ـ پرده دوزان و رویه کاران مبل .
۳۲ـ صید سازان (باستثنای صندلیها. وتو شکچه های حصیری)
۳۳ـ جاروب سازان .
۳۴ـ درشکه سازان . اطاق سازان وسائل نقلیه .
۳۵ـ سازندگان چلیك و مخازن چوبی .
۳۶ـ آهنگران و چکش کاران .
۳۷ـ قفل سازان .
۳۸ـ تعمیر کنندگان ساعت.
۳۹ـ سازندگان دندان مصنوعی .
۴۰ـ تعمیر کنندگان ادوات موسیقی .
۴۱ـ تعمیر کنندگان ابزار و آلات فلزی .
۴۲ـ حکاکان .
۴۳ـ طلا و نقره سازان .
۴۴ـ مسگران و حلبی سازها .
۴۵ـ متصدیان کارخانه های مولد برق .
۴۶ـ آپاراتچی های سینما .
۴۷ـ سنگتراشان و حجاران .
۴۸ـ بنا ها (مگر در موارد خاص برای مدت محدود)
۴۹ـ سیمانکاران (مگر در موارد خاص برای مدت محدود)
۵۰ـ شیشه بران
۵۱ـ نقاشان ساختمانی (مگر در موارد خاص برای مدت محدود)
۵۲ـ متصدیان بکار انداختن ماشین های مربوط بامور انبارداری
۵۳ـ کارگران چاپ و صحافی و حروفچینی (باستثنای حروفچین زبانهای خارجی)
۵۴ـ کارگران مشاغل مربوط به نوشت افزار
۵۵ـ کارگران غیر متخصص صنایع شیشه سازی ظرفهای صفالین و چینی سازی .
۵۶ـ قصابان و کارگران مربوط بگوشت و ماهی .
۵۷ـ نانوا ها .
۵۸ـ کارگران ساده امور لبنیاتی .
۵۹ ـ آسیابان مخلوط کنندگان غلات و حبوبات
۶۰ـ کارگران لباس شوئی و لکه گیری
۶۱ـ کارگران عکاسی و تاریکخانه
۶۲ـ کارگران عمومی کار های سنگین بدنی
۶۳ـ کارگران عمومی کار های سبك بدنی .
۶۴ـ شماره زنندگان و وزن کنندگان .
۶۵ـ سوار کنندگان اشیاء ساده .
۶۶ ـ کارگران بارگیری و بارخالی کنی در بندر ها .
۶۷ـ کارگران امور ساختمانی عمومی .
۶۸ـ کارگران ساده راه آهن و جاده ها
۶۹ـ کارگران بسته بندی

۹ـ مشاغل خدماتی

۷۰ـ مستخدمین موسسات و منازل و پیشخدمتها (باستثنای کارکنان سیاسی خارجی و پرستاران اطفال) .
۷۱ ـ سرایداران .
۷۲ـ شیشه پاك کن ها و کارگران نظافت
۷۳ـ آشپز ها (باستثنای سر آشپز برای موسسات بزرك).
۷۴ـ کارکنان سلمانی و سالنهای زیبائی (مگر برای مدت محدود بمنظور تعلیم).
۷۵ـ کارگران گرمابه ها
۷۶ـ کارگران خدمات خانگی
۷۷ـ کارگران امور محافظتی

ملاحظات

الف کلیه مشاغل و موسسات دولتی . سازمانهای وابسته و دانشگاه ها مشمول مقررات خاصی میباشند که توسط قوانین و مقررات جاریه تعیین گردیده است .

ب . در صورتیکه طبق تعهدات بین المللی و با قرار داد های دستجمعی و دوجانبه و یا عملا اتباع ایران اجازه اشتغال ببرخی از مشاغل مشروحه بالااجاره کار و اشتغال بهمان مشاغل را خواهد داد .

ج . پروانه کار اشخاصیکه قبلا بمشاغل ممنوعه فوق اشتغال داشته‌اند بنابه تشخیص وزارت کار تا یکسال قابل تمدیدمیباشد.

۱ـ۲ آ ـ ۷۱۷۴ وزه کار

برای مفروش ساختن مکانهای خشك ومرطوب بالینولئوم کرومنی چسب‌های مخصوص وجود داردکه انحصارا دراختیار شرکت پالار میباشد ومتخصصین این شرکت برای مفروش ساختن خانه شما وانجام سفارشات مشتریان محترم آماده‌اند
آ ـ ۷۴۳۰

شرکت پالار ـ خیابان لاله‌زار مقابل مغازه روسی

کنکاسور انگلیسی
۸ ـ ۱۵ ـ ۳۰ ـ ۵۰ تن
موجود ـ تهران
تهران اروپ ـ میدان فردوسی
۱ـ۱۰ آ ـ ۴۱۶۰

تصحیح تاریخ آگهی مزایده اجناس باطله شماره ۱۱۹۹

چون تاریخ قرائت پیشنهادات آگهی مزایده شماره ۱۱۹۹ ـ ۱۲ر۲ر۳۹ کارخانه نساجی شاهی از ۳ر۳ر۳۹ به ۲۵ر۳ر۳۹ تغییر یافته است لذا بدینوسیله آگهی مزبور اصلاح میشود .

۱ـ۲ آ ـ ۷۱۷۲ کارخانه نساجی شاهی

مکالمه تلفنی شاهنشاه

بقیه ازصفحه اول

ترتیب از اتریش علیا ، سالزبورك و تیروی دیدن خواهند فرمود .

در لینز

سفر سه روزه شاهنشاه در شهر های اتریش از لینز پایتخت‌اتریش علیا که یکی از شهر های مهم صنعتی است آغاز شد قطار حامل شاهنشاه نزدیك ظهر وارد این شهر گردید .

در ایستگاه راه آهن شاهنشاه و همراهان از طرف فرماندار ایالت اتریش علیا مورد استقبال قرارگرفته و دو دختر خرد سال که لباس های محلی بر تن داشتند یکدسته گل سرخ زیبا به شاهنشاه تقدیم کردند

سپس شاهنشاه‌به هتل بزرگی که در مرکز شهر واقع است تشریف فرما شدند .

بعد از ظهر همانروز شاهنشاه از تاسیسات کار خانه فولاد سازی «وئست» دیدن فرمودند .

شاهنشاه مدت دو ساعت از کارگاه ها و تاسیسات این کار خانه که با پرچم های ایران تزئین شده بودند دیدن کردند .

در پایان این بازدید مجسمه کوچکی از برنز که یك کارگر فلز کاری را نشان میداد به عنوان هدیه به حضور شاهنشاه تقدیم شد .

پس از اندکی استراحت‌شاهنشاه بوسیله قطار مخصوص بسوی سالزبورك رهسپار شدند .

عصر همانروز شاهنشاه در میان استقبال گرم گروه انبوهی از مردم واردسالزبورك‌زادگاه موزارگردیدند

پس از انجام تشریفات معمولی در ایستگاه راه آهن شاهنشاه و همراهان‌بسوی کاخ «باردك لسهایم» رهسپار شدند .

شب همان روز مجلس مهمانی با شکوهی از طرف شهردار سالزبورك در اقامتگاه سابق شاهزادگان بافتخار شاهنشاه بر پا گردید .

شب جمعه در شهر سالزبورك

شاهنشاه زیبائیهای شهر قدیمی سالزبورك ، شهر شاهزادگان‌سابق که کاخها و ساختمان های آن به مناسبت‌تشریف فرمائی‌مهمان‌عالیقدر اتریش غرق درنور شده بود تماشا فرمودند .

روز جمعه شاهنشاه از کاخ فستیوال موزیك که درژوئیه آینده افتتاح خواهد شد دیدن کردند .

شاهنشاه سپس همراه «کارل - الدبرون» وزیر ارتباطات که اخیرا بایران سفر کرده‌بود بوسیله‌اتومبیل به محل سد بزرك هیدروالکتریك در کاپرون عزیمت فرمودند .

شاهنشاه قبل‌ازبازدید ازتاسیسات این سد تلفنی با علیا حضرت ملکه فرح پهلوی‌در تهران صحبت کردند.

قبل از حرکت از سالزبورك هدایائی از طرف دولت محلی و شهردار بحضور شاهنشاه تقدیم گردید .

مقاله یك روزنامه سالزبورك

روزنامه تاغ شیشمن که یکی از بزرگترین روزنامه های سالزبورك است سرمقاله خود رابسفرشاهنشاه به آن‌کشور اختصاص داده و اظهار عقیده کرده است بازدید شاهنشاه ایران از سالزبورك بمردم این شهر فرصت داد که پس از نیم قرن مقدم یك شاهنشاه و یك شخصیت بزرك جهانی راگرامی شمرند .

استقبالی که امروز مردم سالزبورك بامیلی قلبی از شاهنشاه ایران بعمل آورده اند تاکنون از هیچیك از مهمانان خارجی بعمل نیاورده بودند .

کمیته سیروس

وین -خبرگزاری فرانسه - بمناسبت‌جشن‌های‌دوهزاروپانصدمین سال شاهنشاهی که سال آینده برگزار خواهد شد کمیته ای بنام «کمیته سیروس» بزودی در اتریش تاسیس خواهد شد. تاکنون کمیته‌های مشابهی در ایتالیا وبلژیك نیز تاسیس شده است .

آدلف شارف رئیس جمهوری اتریش ریاست افتخاری این کمیته راعهده دار خواهد بود .

ارتقاء بسفارتکبرا

این اعلامیه در تهران و وین انتشار یافته است :

بمناسبت تشریف فرمائی‌اعلیحضرت همایون شاهنشاهی بکشور اتریش دولت شاهنشاهی ایران و دولت فدرال اتریش تصمیم گرفته اند نمایندگیهای سیاسی خود را از سفارت بسفارت کبرا ارتقاء دهند.

نظر بروابط دوستانه بین دو کشور خاصه بمنظور حسن روابط اقتصادی و فرهنگی این تصمیم اتخاذ گردیده است .

بازگشت شاهنشاه

وین -آسوشیتدپرس -شاهنشاه پس از دیدار از (اینسبورك) بهوین باز میگردند و به بازدید رسمی‌خود پایان میدهند .

قرار است اعلیحضرت همایونی درروز سه‌شنبه این هفته اتریش را برای بازگشت بایران ترك گویند. شاهنشاه قبل از عزیمت مدتی بطور غیر رسمی در ایالت جنوبی اتریش اقامت میکنند .

شاهنشاه پس از بازدید از شهر (سالزبورك) بسوی کارخانه تولید برق رفتند . هزاران نفر از اهالی شهر در هنگام بازدید شاهنشاه از عمارات دولتی و بنای جدیدفستیوال شهر در شب پنجشنبه و صبح‌جمعه با علاقمندی و شور فراوان ابراز احساسات میکردند .

یکی از روزنامه های سالزبورك نوشته ، پس از طی سالها مردم سالزبورك فرصت یافتند که‌شخص اول مملکت ایران را با همان صمیمیتی‌استقبال کنند که‌اعلیحضرت (فرانسواژوزف)آخرین‌پادشاه‌اطریش را استقبال کردند .

جراید اتریش می‌نویسند که استقبال و تدارك برای پذیرائی اعلیحضرت پادشاه ایران در تاریخ معاصر سابقه ندارد پنجشنبه شب قبل از اینکه شاهنشاه بر روی‌بالکن مقر فرمانداری و جائی که برای ایشان ضیافت مفصلی دادند ظاهر شوند دسته کر موسیقی آرامی را مترنم میساخت .

گزارش دیگر

سالزبورك - ۳۱ اردیبهشت - خبر گزاری فرانسه -شاهنشاه پس از آنکه بعداز ظهر دیروز ازبزرك ترین سد هیدروالکتریك اتریش در کاپرون دیدن کردند دیشب را در کاخ «میترسیل» که اکنون به یك هتل زیبا تبدیل‌شده است بسر بردند . در این کاخ از طرف‌مقامات محلی سالزبورك شب نشینی با شکوهی طبق رسوم محلی برپا شده بود .

امروز شاهنشاه بوسیله اتومبیل از ایالت سالزبورك رهسپار تیرول شدند . شاهنشاه پس‌از آنکه در این شهر از طرف فرماندار محل مورد استقبال قرار گرفتند بسوی اینسبروك تشریف فرما خواهند شد و بعدازظهر از کارخانه«جنباخ» که سابقا هواپیمای مسرشمیت می ساخت و اکنون ماشین آلات و لکوتیو دیزل تولید میکند مورد بازدید قرار میدهند شاهنشاه عصر امروز مهمان مجلس «دیت»تیرول هستند وشب‌هنگام باقطارمخصوص بوین باز خواهند گشت .

علیاحضرت ملکه

بقیه از صفحه اول

باهتمام شورای زنان ایران و با همکاری هنر های زیبای کشور ترتیب داده شده بود هنگام ورود علیا حضرت دوشیزه خرد سالی دسته گلی تقدیم کرد و خانم‌صفیه فیروز رئیس شورای زنان خیر مقدم گفت .

علیا حضرت هنگام بازدید از تابلو های بانو «لیلی نمازی» که هنرمندی چینی نژاد ونام اصلی اش تانك‌شوپو » است در مورد سبك وروشن نقاشی‌چینی سئوالاتی کردند که توضیحاتی از طرف وی بعرض رسید و چند نمونه از قابلو هامورد توجه علیا حضرت قرار گرفت . بازدید ساعت پنج‌و نیم پایان یافت وعلیا حضرت در میان کف زدنهای اعضای شورای زنان ومدعوین تالار فرهنك را ترك نمودند .

لیلی نمازی کیست ؟

خانم‌لیلی نمازی همسر آقای حاج محمد مهدی نمازی (پسر عموی سناتور نمازی) است که چهل سال است در چین به تجارت‌اشتغال دارد ودوازده سال پیش با خانم«تانك شوپو» زن هنرمند چینی ازدواج کرد . در سفری که خانم صفیه فیروزه به چین کرده بود از نامبرده تقاضا نمود که سفری بمدت یك هفته برای شناساندن هنر نقاشی چین به بانوان ایرانی به ایران نماید . بهمین منظور خانم نمازی به تهران آمد وتابلو های خودرا به معرض نمایش گذارد این‌نمایشگاه تاپنجم خرداد ماه در تالار فرهنك جهت بازدید علاقمندان دایر خواهد بود .

درمسابقات فوتبال کاپ مطلای لار

امروز آقای جواد کلهر خبرنگار اعزامی ما به اهواز تلگرافی اطلاع داد که بعداز ظهر روز پنجشنبه‌تیم فوتبال نیروی هوائی بسر پرستی سرکار سروان سرودی وارد اهواز شد استقبال‌بی نظیری ازورزشکاران نیروی هوائی در اهواز بعمل آمد . آقای‌منصوری سرپرست نمایندگان و مخبرین اطلاعات در اهواز و سرکار سروان بهکلربیگی رئیس هیئت فوتبال و آقای گنجی مدیر فنی تربیت بدنی آقای جلیل‌صفیران دبیر ورزش مدرسه نظام وفا با جدیت زیاد در بر گزاری مسابقات و فروش بلیط کوشیده اند . در مسابقات فوتبال به هیچکس بلیط افتخاری داده نشده است .

روز گذشته مسابقه فوتبال بین تیم های گلنی اهواز و نیروی هوائی شاهنشاهی ایران بداوری آقای صدری در استادیوم ورزشی اهواز انجام گردید بیش از پنجهزار نفر تماشاچی شاهد این مسابقه بزرك بودند در اطراف میدان چادر های بزرك ومتعددی از طرف شرکت‌نفت اهواز برپا شده بود ومردم ازشدت گرما در پناه سایه چادر ها مسابقه فوتبال را تماشا می کردند مسابقه بسیار جالب و تماشائی بود مردم از هرنظر راضی بودند . ساعت ۵بعد از ظهر مسابقه آغاز وساعت ۷ و نیم بعداز ظهر خاتمه یافت خبرنگار ما در گزارش خود می افزاید که فروش بلیط در اهواز در حدود یکصد و پنجاه هزار ریال رسیده است البته امکان دارد پس ازجمع آوری تعهدات این مبلغ افزایش یابد صبح امروز تیم نیروی هوائی شاهنشاهی ایران شهرستان اهواز را با هواپیما بسوی تهران ترك نمود آقای جواد کلهر خبرنگار ورزشی روزنامه اطلاعات نیز ظهر امروز به تهران وارد شد .

امروز خبرنگار ما از اراك اطلاع داد که قرار بود تیم فوتبال قم‌برای انجام مسابقه به اراك برود مردم نیز برای شرکت در مسابقه بلیط خریداری نموده بودند،ولی درآخر وقت روز پنجشنبه آقای خواجه نوری فرماندار اراك‌تلگرافی به قم اطلاع داد از اعزام تیم به اراك خود داری نمایند زیرا شهرستان اراك از عهده مخارج پذیرائی افراد تیم فوتبال‌قم نمیتواند برآید ، بدین جهت مسابقه فوتبال قم و اراك انجام نگردید .

امروز از طرف رئیس سازمان شهرستان ها به نمایندگی اراك دستور داده شد که از تیم فوتبال قم به خرج موسسه اطلاعات پذیرائی نماید و مسابقه فوتبال را نیز در روز جمعه ششم خرداد ماه در اراك‌برگذار کند .

لازم به توضیح است که دراین مورد برای آقای فرماندار اراك‌سوء تفاهمی پیش آمده زیرا پرداخت مخارج به عهده آقای‌فرماندار نیست منتها در تمام شهر ها مامورین کشوری ولشکری شخصا برای‌انجام مسابقات و کمك باهالی آسیب دیده لار پیشقدم شده‌اند .

از کرمان

خبرنگار ماآقای باختراز کرمان مینویسد که در پنجمین جلسه‌ایکه امروز با حضور آقایان احمدارجمند رئیس هیئت فوتبال و عدل رئیس تربیت بدنی و مربیان ورزش آموزشگاه های کرمان در اداره تربیت بدنی تشکیل شد مذاکراتی پیرامون انجام مسابقات فوتبال کاپ مطلای لار صورت گرفت و بنا به پیشنهاد مربیان ورزش چون محصلین در کوران امتحانات می - باشند مسابقه به روز جمعه ششم خرداد موکول گردید .

فعالیت فروش بلیط ادامه‌دارد.

از طرف فدراسیون‌فوتبال کشور نیزتلگرافا ازتیمسار سرتیپ‌سهراب پورفرمانده لشکرتقاضا گردیده‌است که‌در برگزاری مسابقات‌مساعدت نمایند .

بقرار اطلاع تیمسار سهراب پور دستورات لازم را جهت بر گزاری مسابقات صادر نموده است .

امشب‌هیئت وزیران

بقیه ازصفحه اول

را باطلاع ایشان رسانیدند

تاسیس دبیرستان

بدرخواست رئیس فرهنگ قوچان قرار شد یك دبیرستان دخترانه‌و چند ساختمان دبستان‌درشهر تاسیس گردد . ساعت شش و نیم بعد از ظهر همانروز آقای نخست وزیر و اعضای دولت شیروان را بسوی بجنورد ترك گفتند .

بیمارستان فرح پهلوی

هیئت دولت‌ازکارگاههای‌ساختمانی کار خانه قند شیروان که در دوازده کیلو متری واقع است دیدن‌نمودند و مقارن ساعت نه بعد از ظهرآقای نخست وزیر و آقایان وزیران وارد بجنورد شدند و ساعت نه ونیم‌در دبیرستان فردوس حضور یافته در جشن فرهنگیان شرکت نمودند .

گزار شرسیده حاکی است که دیروز آقای نخست وزیر اولین کلنگ ساختمان پرورشگاه پنجاه تختخوابی فرح پهلوی وابسته به بنیاد پهلوی‌را در بجنورد بنام شاهنشاه برزمین زدند .

تبدیل دادگاه

ساعت هشت و نیم صبح دیروز نمایندگان طبقات مختلف مردم شهر بجنورد در فرمانداری از آقای‌نخست وزیر واعضای کابینه دیدن کردند و نیاز مندیهای خود را بایشان‌تسلیم نمودند .

در پاسخ آقای نخست وزیر در مورد وضع کشاورزی اظهار شد که وضع زراعت این منطقه بسیار خوب است و میزان محصول پنبه امسال این شهر چهار هزار تن است . رئیس دادگستری تقاضا کرد که دادگاه بخش بجنورد تبدیل به دادگاه شهرستان شود ، بااین تقاضا موافقت شد. سپس نمایندگان طبقات مختلف مردم بخشهای اسفراین و جاجرم‌که به‌بجنورد آمده بودند باآقای نخست وزیر ملاقات کردند و تقاضا نمودند که بخش اسفراین به شهرستان‌تبدیل گردد این تقاضای مردم اسفراین مورد تصویب قرار گرفت .

ساختمان پل‌ها

نماینده مردم جاجرم به آقای نخست وزیر گفت فاصله بخش تا راه آهن تهران - مشهد در حدود بیست کیلومتر است در حالیکه‌دارای راه شوسه نیست وانجام این امر فقط احتیاج به ساختمان دو پل‌دارد قرار شد مردم هزینه جاده را بدهند و دولت نهر مخارج ساختمان دوپل راپردازد .

در گرگان

خبر نگار ما از گرگان تلفنی اطلاع داد ساعت ۹ صبح امروز آقای دکتر اقبال نخست وزیر و اعضای هیئت دولت با اتومبیل بگرگان وارد شدند درمحل دروازه شاهرود روسای‌دوائر کشوری و لشکری ، روحانیون پیشاهنگان و دانش آموزان مدارس وجمع کثیری از معاریف و محترمین شهر از هیئت دولت استقبال کردند. در محل دروازه آقای نخست وزیر واعضای هیئت دولت از اتومبیل پیاده شدند وآقایان‌معاون فرمانداری ورئیس ستاد لشکر گرگان ورودهیئت دولت را خیر مقدم گفتند .

لوله کشی

به . از تقدیم دسته گلی بوسیله دوشیزه ای خرد سال رئیس جمعیت شیر و خورشید سرخ گرگان به نمایندگی از طرف قاطبه مردم از آقای نخست وزیر تقاضا نمود که در امر لوله کشی آب گرگان که دردست اقدام است تسریع گردد ضمنا برای‌تعویض‌تلفن های‌مغناطیسی شهری و نصب تلفن های خود کار که مشترکین ازاین بابت مبلغ ۵ میلیون ریال پرداخت کرده‌اند اقدام شود . آنگاه رئیس هیئت مدیره شورای کشاورزی گرگان گزارش مشروحی از وضع کشاورزی این منطقه را باستحضار رسانید وسپس ازطرف کمیته حزب ملیون احتیاجات و نیاز مندیهای اهالی این شهرستان تشریح گردید و آقای نخست وزیر برای انجام کلیه این خواسته هاوعده مساعد داد .

جمعیت خیریه فرح

بعد از مراسم معارفه آقای نخست وزیر و اعضای هیئت دولت‌مستقیما عازم پرورشگاه جمعیت خیریه فرح پهلوی گرگان شدندتااز این‌پرورشگاه دیدن نمایند در مدخل پرورشگاه اعضای جمعیت خیریه فرح پهلوی ازهیئت دولت استقبال کردندیکی‌از اعضای هیئت مدیره اقداماتی راکه بوسیله این جمعیت انجام شده است گزارش داد. آقای نخست وزیر و اعضای هیئت دولت از قسمتهای مختلف‌پرورشگاه دیدن‌کردند وسپس درمیان ابراز احساسات‌شدید اهالی گرگان بصوب بندر شاه عزیمت‌کردند تاباقطار رهسپار تهران شوند .

۶۱ هواپیما

بقیه از صفحه اول

مدینه انجام وظیفه می کنند و به معالجه زائرین مشغول‌اند .

ده پرواز

امروز دفتر مشترك اعلام داشت روزانه ده پرواز از تهران بسوی جده انجام می گیرد در هر پرواز ۷۵ نفر از زائرین به جده برده می شوند .

جلو گیری شد

امروز کاروان پزشکی حج از عزیمت یك زائر بنام غلام فضلعلی به جده جلو گیری کرد این شخص که مبتلا به بیماری بود قادر به حرکت نبود و اقوام وی زیر بازوی اورا گرفته بودند تا داخل هواپیما ببرند رئیس کاروان پزشکی بعلت این که غلام فضلعلی استطاعت بدنی نداشت بوی اجازه نداد که به حج برود .

از وی سئوال شد که چرا با این حال بمکه می روی . گفت می خواهم به سعادت مرك در خانه خدا برسم .

شرکت قضات درمسابقه اعزام بخارجه

امروز خبرنگار ما کسب اطلاع کرد که وزارت دادگستری در اجرای لایحه اعزام قضات بخارج بخشنامه ای بکلیه قضات صادر کرده که جهت شرکت در مسابقه اعزام قضات بخارج خود را بکارگزینی وزارت دادگستری معرفی نمایند .

بموجب لایحه اعزام قضات بخارج وزارت دادگستری هرسال عده‌ای از قضات را جهت مطالعه بکشور های دیگر اعزام خواهد داشت .

دکتر امیرحکمت درنطق خود درمجلس شورایملی گفت:

شاهنشاه بیش ازهرکس بامورکشور وسیاست بین‌المللی آشنا هستند

ازابتدای شروع روابط ایران وامریکا ازاین کشور جزدوستی ندیده‌ایم

هشتاد درصد ناراضی‌ها روزی وکیل ووزیر بوده‌اند

در جلسه گذشته مجلس شورای ملی آقای دکتر امیر حکمت‌بعنوان بعداز دستور در جواب آقای خلعتبری نطقی ایراد کردکه درزیر باستحضار خوانندگان عزیزمیرسد:

به تصدیق‌آقایان همکاران‌محترم در این دوره نوزدهم که افتخار همکاری با آقایان را دارم کمتر مصدع شدم مگر در مواردیکه‌اینك یکی از آن موارد پیش آمده .

در جلسه گذشته همکار محترم آقای خلعتبری بیاناتی فرمودند که قسمت اول آنرا بمناسبت شرکت در کمیسیون خارجه استماع نکرده‌بودم و امروز در صورتجلسه خواندم و لازم دیدم در اطراف بیانات ایشان عرایضی به سمع همکاران محترم برسانم .

ناطق پس از اشاره به طبقات یك اجتماع گفت : من از اشخاصی هستم که نسبت بامر ناراضی ها در ایران مطالعات فراوان دارم‌صدی هشتاد از ناراضی ها کسانی هستند که عدم رضایت آنان بی پایه و مایه است روزی مصدر کار وکیل، وزیر و رئیس بودند و امروز که به جهاتی نوبت بدیگران رسیده مانند اینکه‌همیشه مقامات‌درانحصار آنها باید باشد هواخواه تنقید و ناراضی هستند .

جمعی دیگر که باید بیست در صد دانست ناراضی به حق هستند که البته هیچ سهمتم حکومتی در هیچ جای دنیا نمیتوانند طوری عمل بکنند که هیچ ناراضی نداشته باشند .

برای قضاوت در امر مملکت و ملك داری باید توجه داشت وقتی که ما به ممالك اروپائی یا امریکا میرویم‌و بر میگردیم تساوی اوضاع وپیشرفت های عظیم آنها طبعاتاثیری در روحیه ما دارد که در مراجعت بوطن نواقص بسیاری بنظر میرسد ولی اگر ما به ممالك مشابه و ممالکی که در وضعیت نامطلوبی قرار دارند برویم اینطور نیست مثل اینکه بنده‌سال گذشته باتفاق‌چندتن از همکاران به هندوستان رفته‌بودم و مشاهده وضع آنجا مرا بی اختیار بشکر گزاری ازخداوند وادار نمود که الحمدالله ماملکتی داریم که مردم آن نسبت به مردم این مملکت در رفاه و آسایش هستند چه‌آنکه بعد از استقلال یافتن‌هندوستان بر اثر عوامل گوناگون قحط و علا و گرسنگی‌به صورت مسئله لاینحلی در آمده بود و عده کثیری‌از مردم هندوستان از گرسنگی مردند و دولت هندوستان تمام مساعی خود را برای حل این معضل بکار برد و امروز میتوان گفت که قسمت‌عمده‌ای از گرسنگان قوت لایموت بدست می آورند باین معنی که بسیاری از مردم طبقات پائین هندوستان که عده آنها بسیار است در حدود یك روپیه که قریب ۱۵ ریال ما باشد دستمزد روزانه دارند که فقط میتواند نان خالی بخور و نمیری را تامین کند ولی معضل پوشاك و مسکن کما کان لاینحل است وآقای نهرو درنطقی که همانجا شنیدم اظهار داشته‌بودند که من نمیدانم این دو معضل راکی من و آیندگان بعد از من قادر بحل خواهند شد

آقای دکترامیر حکمت سپس‌افزود: خود من میدیدم که شبها بیشتر پیاده روهای خیابانهابوسیله افرادی که در گوشه و کنار خوابیده بودند اشغال شده بود و بحثی هم در بین نبود و جزء مسائل عادی شناخته میشد از حیث لباس‌هم فقط‌پارچه‌ای که ستر عورت بنماید در اختیار داشتند که خوشبختانه هوا هم نا مساعد نبود .

سپس ناطق شرحی پیرامون علاقمندی ملت‌ایران بسلطنت ۲۵۰۰ ساله ایران بیان داشت و گفت : بتصدیق دوست و دشمن اعلیحضرت همایونی یگانه فرزند ایران است که براثر جریاناتی که در دوره‌سلطنت پیش آمده و هوش سرشار بمسائل ورموز سیاست خارجی بیش از هر کس واقف و باوضاع واحوال ملت و مملکت بمناسبت رسیدگی شبانه روزی اطلاع کامل دارند (تصدیق نمایندگان)

آقای دکتر امیر حکمت در دنباله بیانات خود گفت : در تاریخ ممالك مختلف بخصوص کشور ما همیشه نشان داده شده است که هروقت کشور امنیت و استقرار یافت مردم خودبخود بآبادانی وعمران‌کوشیده‌اند همانطور که جناب آقای خلعتبری در بیانات خود اظهار میفرمودند کار های عمده ای در چند سال اخیر شد. است باید عرض کنم که ماپس از شهریور ۲۰ ورفع اشغال قشون بیگانه دچار گرفتاریهای ستون پنجم روسها و دستگاه توده ایها بودیم وچه ناراحتی ها که کشیدیم بعداز او هم دچار هوام فریبی عرفی‌خودخواه وبی پرنسیب شدیم که فلاکت و نکبت آن فراموش نشده و فقط در این پنج سال اخیر است که براثر وجود امنیت توفیقات زیادی حاصل شده‌است والبته نبایدانتظار داشت که طفل جدید الولاده ای را بتوان در همان اوان کودکی بدانشگاه گذاشت که مهندس شود ما رو بسه پیشرفت هستیم و پیشرفت مامرهون استقرار وامنیت است وباید نسبت بکسی که این امنیت را بما اعطاء کرده است حق شناس باشیم و آن شخص اعلیحضرت محمد رضا شاه است (صحیح است) در بیانات جناب آقای خلعتبری اشاره‌ای و گله‌ای‌از آمریکا شده است که با سلیقه بنده جور نیست اولا باید توجه داشت که در دنیای امروز نمی‌توان حصاری بدور خود کشید و اعلام بی‌نیازی درمراوده ومعاضدت ملل و دول دیگر نمود بطوریکه جناب آقای خلعتبری در بیاناتشان اشاره کرده‌اندازانگلیسها درگذشته روی خوشی ندیدیم از روسهای تزاری مظالمی که بر ماوارد آمده فراموش نشده و امروز هم‌رویه کار ما با این همسایه شمالی اظهر من‌الشمس است .

آیا تصور می‌توان کرد که‌ازآمریکا هم ببریم آیا این انتحار سیاسی نیست تاریخ روابط ایران و آمریکا را بردارید ملاحظه کنید که از اولین ایام‌تابحال ما از آنهابجزخصوصیت و دوستی و همکاری‌چیزدیگری‌ندیدیم و امروز هم‌اگربطوریکه تمیین کرده‌اند تمام وجوهی که بعنوان‌کمك بلاعوض داده‌اند و از دست دیگر باسم حقوق کارشناسان پس گرفته‌اند صحیح باشد تازه ما میرائی نزد آنهانداشتیم که قابل گله باشد ولی نباید انصافا خدمات کارشناسان آمریکائی را در ایران نادیده گرفت .

مرباب همین مازندران که مستطالراس وحوزه انتخابیه جناب آقای خلعتبری است روزی ایشان‌برای حفظ سلامت خود جرائت توقف یك شب را در آنجا نداشتند و امروز براثر مساعدت کارشناسان مالاریادر آن نواحی ریشه‌کن شده و ایشان و بنده با فراغت بال در آن سر زمین سبزو خرم می‌توانیم ایامی را بخوشی بگذرانیم .

آقای دکتر امیر حکمت گفت :در پایان عرایضم باید یادآور شوم برای اینکه ما ملت ایران وفسل آینده روی سعادت و خوشی را به‌بینیم و رفاهیت اجتماعی ما پایه و قوام گیرد ودوام قومیت ما مانند گذشته مستقر بماند بخصوص در این جهان‌پرآشوب امروز راه منحصر این است که‌همگی بدور اعلیحضرت یکدل و یك جهت گردآئیم و معظم‌له را تقویت و یاری کنیم تا توفیقات بیشتری‌نصیب شود (صحیح است- صحیح است) و از پادشاهی که رنج سفر بعهده میگیرد و از صبحی تا صبح دیگر با قبول برنامه های سنگین برای شناساندن ایران و اعتلای نام ایرانی مجاهدت وفداکاری مینماید. باید قدردان بود (صحیح است -صحیح است) ایشان برای تفریح و گردش باین مسافرت ها نرفته بلکه برای تامین سعادت ایران رنج سفر بخود هموار می‌کنند چنانکه در مسافرت های داخلی هم برای تامین رفاه عموم قدم برمیدارند (صحیح است -احسنت) .

الحاج سید ابراهیم ابطحی‌نژاد

تودیع

در اینموقع که‌باتائیدات الهی و عنایات ائمه معصومین صلوات ا... علیهم اجمعین عازم تشرف به‌بیت‌ا... الحرام هستم بدینوسیله از حضرات آقایان موالیان عظام و دوستان و آشنایان گرام تودیع نموده و از حضور محترمشان تقاضای عفو و التماس دعا دارم .

تودیع

چون عازم زیارت بیت‌اله هستم و فرصت‌شرفیابی نداشتم از موالیان عظام و خویشان و همقطاران عزیز حلیت طلبیده بدینوسیله خداحافظی میکنم .

سرهنك سید باقر شهبال

بسمه تعالی در این موقع که بفوت عالم ربانی ثلم فی‌الاسلام ثلمة لایسدها شیئی مجلس ترحیم برای آیت‌الله خورگامی حاج شیخ رفیع صبح یکشنبه ساعت ۸ الی ۱۰ در مسجد ارك منعقد می باشدمقتضی است عموم‌آقایان خصوصا علماء اعلام و متدینین بشرکت خود روح آنمرحوم را شاد و بازماندگان را به تسلیت ممنون فرمایند .

الاحقر حاج ثقةالاسلام الرشتی- الاحقر حاج شریعتمدار الرشتی - الاحقر وحید الخورگامی -الحاج سید عبدالوهاب بتولی

بدینوسیله درگذشت حضرت آیت‌الله آقای حاج‌شیخ رفیع‌خورگامی قدس‌سره‌رادررشت که‌از اجله علماء واز فقهای بنام گیلان بوده‌اند باطلاع عموم میرساند . مجلس ترحیم آنمرحوم از ساعت ۸الی ۱۰صبح روز یکشنبه ۱ر۳ر۳۹ در مسجد ارك منعقد می باشد لذا از عموم طبقات مخصوصااز گیلانیان مقیم مرکز دعوت میشود که برای تجلیل از مقام روحانیت‌و تعظیم شعائر دینی در مجلس مذکور شرکت فرمایند . از طرف جبهه مرکزی گیلانیان - حاج محمد تقی دیبائی - مهندس شمس الدین غروی -حاج محمد ابراهیم گلشنی -دکتر محمد باقر محقق -حاج مسیب عسگری - حاج داداش سیفی - حاج داود سبحانی پور - حاج محمد تقی اعلائی - حاج‌احمد دیبائی -حاج سید محمد نیك سادات حاج سیف‌الله راز دار -حاج سید حسین میرزاد - حاج سید حسین اخوان -حاج اسمعیل ذبیحی -حاج محمدحسن صفی نژاد . آ-۶۶۸۳

بدینوسیله درگذشت عالم ربانی حضرت آیت‌الله آقای‌حاج شیخ رفیع خورگامی قدس سره را در رشت که از فقهای مشهور واز اجله علماء گیلان بوده‌اند باطلاع عموم میرساند مجلس ترحیم آنمرحوم از ساعت ۸الی ۱۰ صبح روزیکشنبه ۱ر۳ر۳۹ در مسجد ارك منعقد می باشد .

دکتر محمد علی خورگامی -مهندس محمد هادی خورگامی- حاج سید محمد تقی بتولی -دکتر جاویدی - محلوجی - مهدی راسخی - مهندس بهرام راسخی -اسمعیل راسخی گیتی - موسی دباغیان - مسیب دباغیان -محمد جواد محمودی آ-۶۷۳۵

بانهایت تاسف درگذشت ناگهانی مرحومه بانو ربابه ملك‌نیا مادر بانو سرور ملك نیا (آقا شاهی) و آقایان‌حسن ملك نیا -احمد ملك نیا -محمود ملك‌نیا -وخواهر آقای‌علی تهرانی را باطلاع فامیل و دوستان میرساند . مجلس ختم مردانه روز چهارشنبه چهارم خرداد ماه ۱۳۳۹ از ساعت ۵الی ۷ بعداز ظهر در مسجد مجد و مجلس تذکر زنانه‌روز دوشنبه دوم خرداد ماه ۱۳۳۹ ازساعت ٤الی ٦ بعداز ظهر در منزل آقای حسن ملك‌نیا واقع‌در خیابان مولوی جنب چهار راه گمرك امیریه شماره ۳۹ منعقد خواهد بود .

سرور ملك نیا (آقا شاهی) - حسن ملك نیا -احمد ملك‌نیا محمود ملك‌نیا - صمد آقا شاهی (اعتصام) -ایرج ملك‌نیا- غلامرضا ملك نیا -علی تهرانی -سرهنك باقر کریمیان - سرتیپ عطاءالله کیانی‌فر -حسن کاشانی -دکتر دانابهشتی شمس الدین بهبهانی - حسام الدین بهبهانی -سید محمد صمدانی -اکبر حاج حریری -احمد حاج حریری -محمد حاج حریری - علی حاج حریری -رضا حاج حریری - محمود حاج حریری -اسمعیل حاج حریری -حسن حاج حریری علی لباسچی -غلامحسین معتمدی -ابراهیم تهرانی -اصغر اخوان - اصغر صدقدار -حسین هاشمی -محسن فاضل زندی - محمد علی قاسملو -فضل‌الله قاسملو -سرگرد احمد فشرده قدم ۱-۲ آ-۶۸۱۵

بخانواده محترم ملك نیا بویژه بازماندگان آنمرحومه‌مصیبت وارده را تسلیت میدهیم .

آگهی‌های تسلیت

مصیبت وارده را بخانواده محترم برومند مخصوصا پدر داغدارش وجناب آقای برومند ریاست محترم اداره حسابداری سازمان شاهنشاهی‌خدمات اجتماعی‌وآقای پرویز برومند معاون کارگزینی سازمان شاهنشاهی تسلیت عرض مینماید. جوادجعفری- غلامرضا جعفری- نورالله جعفری

جناب آقای ملك‌نیا ریاست محترم بانکملی شعبه بازار

بانهایت تاثر درگذشت مادرگرامتان راخدمت‌جنابعالی وفامیل محترم تسلیت عرض مینمائیم.

آ-۶۷۰۷ کارمندان پس‌انداز بانکملی بازار

بانهایت تاسف و تاثردرگذشت آقای حاج محمد ابریشمکار را به بازماندگان آنمرحوم بخصوص آقایان حاج ابراهیم ابریشمکار و باقر ابریشمکار و رضا ابریشمکار تسلیت عرض می نمائیم . محمد جلیلی -محمد علیرضائی - مصطفی بالاور - حسین غفاری -مرتضی صفوی

جناب‌آقای ملك‌نیا ریاست محترم بانکملی ایران شعبه‌بازار

کارمندان دایره بروات بیگانه (فرانسه - ایتالیا)درگذشت مادرگرامی را به آن جناب و خانواده جلیله تسلیت عرض مینمایند . از طرف دایره - سید عبدالله مهاجری آذر

مصیبت وارده را به آقای هوشنك لطیف‌پور و خانواده تسلیت عرض نموده و بقای آن خاندان جلیل را از خداوند متعال خواستاریم . اکبر دهقان -شکرالله رفیعی -عباس همایون -خسرو تسلیمی - حسن امینی آ-۷۶۰۸

بانهایت تاثردرگذشت شادروان ابوالقاسم واثقی را بفامیل محترم واثقی مخصوصا سرور عزیز جناب سرهنك احمد واثقی ریاست محترم سازمان اطلاعات و امنیت استان دهم تسلیت عرض می نمائیم .

آ-۷۵۹٤ اصفهان -حاج محمد صادق صیرفیان

مصیبت وارده را بدوست وهمکار عزیز آقای پرویز برومند تسلیت میگوید. هوشنك جهانگیری

فوت دکتر جمال افشار

امروز با کمال تاسف اطلاع حاصل شد که سناتور دکتر جمال افشار سناتور انتخابی مراغه واستاددانشگاه تهران ودانشکده افسری ساعت چهار بعد از ظهر دیروز در سن ۵۳ سالگی بمرض سرطان خون بدرود حیات گفت

فقیدسعید در سال ۱۲۸۵ درشهر رضائیه متولد گردیدو پس‌ازگذراندن تحصیلات مقدماتی‌ازدانشگاه لیل‌فرانسه باخذ دکترا در ریاضی نایل شد.

مرحوم دکتر جمال افشار مدت ۲۷ سال بسمت‌استاد دانشگاه دردانشکده های فنی‌وافسری تهران تدریس‌میکرد وپس از انتصاب آقای ساعد بسمت سفیر کبیر ایران در دربار واتیکان چون بعد از ایشان دارای اکثریت‌بود از شهر مراغه بعنوان سناتورانتخابی بمجلس آمد. از آن مرحوم دو پسر باقیمانده که یکی در تهران ودیگری در اتریش بتحصیل اشتغال دارند.

ساعت چهار بعد از ظهر امروز مراسم تشییع جنازه مرحوم افشاراز مسجد سپهسالار بعمل خواهد آمد و مجلس ختم نیز از ساعت ۳ تا ۵ بعد از ظهر فردا در مسجد مجد منعقد میگردد.

در گذشت سناتور دکتر افشارکه از دانشمندان این کشور بود مایه تاسف بسیار است وما این ضایعه مولمه را به شاگردان ، بستگان و عموم بازماندگان آن مرحوم تسلیت میدهیم.

حوادث شمیران

* مامورین ژاندارمری‌شمیران‌درزیر پل رودخانه ازگل شیره کشخانه‌ای کشف کردند وبا ضبط مقدار ده کرم تریاك متصدی آنرا تحویل مقامات مربوطه دادند

* سرباز وظیفه ای بنام محمد شوقی ازمنزل ستوان یکم نیکزاددر تهران نو مقدار زیادی اثاثیه وجه نقد سرقت کرد که بوسیله‌مامورین دستگیر شد.

* روز گذشته یکدستگاه‌اتومبیل شورلت به شماره ۷۳۰۶ در تهران پارس سرقت شد وهم اکنون مامورین در جستجوی آن می‌باشند.

ورود

* حجت‌الاسلام سید مرتضی نخجوانی از نجف اشرف

خروج

* آیت‌الله‌میرزا عبدالله‌مجتهدی از علمای آذربایجان برای مسافرت حج بمکه

آقای دکتر علی اکبر شهابی استاد دانشگاه تهران‌بقصد تشرف‌بمکه‌معظمه به بیروت

انتصابات

در وزارت دارائی

* آقای حسین رازانی به سمت رئیس هیئت نظارت اوراق بها دار دولت‌ونماینده وزیردارائی در بنگاه چاپخانه دولتی

یکدسته از مردم هنگام بازدید از کارخانه چیت سازی

برنامه های بازدید مردم از کار های دولت با استقبال و توجه فراوان روبرو شده است . در بازدید کارخانه چیت سازی ، عده‌ای‌از بانوان هم شرکت داشتند . خانم روح انگیز گلچینیان میگفت : جدا برای ما جای افتخار است که چنین کالاهای مرغوبی در داخل کشور تولید میشود . من همین دیروز از همین جنس پارچه بنـــام انگلیسی از خیابان لاله‌زار خریداری کردم .

در بین بازدید کنندگان تنها آقای نصرالله اقبالی کارگر دوزندگی بود که پارچه را می شناخت و میگفت پارچه های از این بهتر هم در داخل‌کشور تولید میشود .

در پایان بازدید از کارخانه‌نان ماشینی آقای عطاءالله مر زیاری یکی از بازدیدکنندگان گفت من امروز ایمانم به آینده مملکت‌دو صد چندان شد و یقین حاصل کردم تا چند سال دیگر تمام عقب ماندگی های ما جبران خواهد شد ، بازدید کنندگان از خانه هـای کارگران سیلو نیز بازدید کرده و از وضع زندگی کارگران جویا شدند . جریان این بازدید در صفحه یازدهم چاپ شده است .

سه تصادف منجر بمرك

دیروز اتومبیل شماره موقت ۶۹۳۴ برانندگی اکبر گل محمدی موقعی که ازیکی‌ازخیابانهای بخش ۱۸ میگذشت با تاکسی‌شماره۵۰۸۴ تصادف کرد . اکبر برای فرار از مجازات باسرعت از خیابان عبور کردو در انتهای خیابان با ۳ نفربه اسامی صغری مظفری فرزند معرفت اله ۱۴ ساله و زهرا یازده ساله و صفر نیمرچی فرزند عبدالله تصادف کرد . در این حادثه‌صغری فوت شد و بقیه مجروح گردیدند.

تصادف درخیابان سی‌متری

دیشب اتومبیل فولکس واگن شماره ۱۸۹۹۰ که راننده‌آن‌متواری است در خابان سیمتری جنوبی با جوانی بنام قاسم نیکوئی زاد تصادف نمود که جوان مزبور در دم جان سپرد . اکنون مامورین کلانتری ۱۱ در تعقیب راننده متواری‌میباشند

تصادف باپاسبان پست

برانندگی قاسم رواد ها در پشت خیابان آرامگاه باپاسبان حسن اسدالهی پاس محل تصادف نمودمو اورا بسختی مجروح ساخت .

پاسبان به بیمارستان شهربانی انتقال یافت ولی معالجات مفیدواقع نشد ودر گذشت.

راننده بوسیله مامورین دستگیر وبایرونده تسلیم دادسرای تهران گردید .

حوادث و وقایع

درنتیجه تصادف قطار مسافری تبریز- تهران بایك اتومبیل سواری درکرج :

دونفر مقتول و۲ نفر بشدت مجروح شدند

* موقعی‌که اتومبیل روی ریل رسید ناگهان موتور آن‌خاموش‌شد وقطار پس ازتصادف بااتومبیل چندصد مترآنرا باخود کشید

ازسرنشینان اتومبیل که اعضای یك خانواده بودند،پدرومادر بسختی مجروح شدند ودوکودك آنها هلاك‌گردیدند وسومی نیز دربیمارستان بستریست

ساعت ٦ بعدازظهر دیروزقطارمسافر بری تبریز -تهران در ۸۰ متری سوزن ایستگاه کرج بااتومبیل فولکس‌واگن شماره ۱۴۰۱۰ که‌درموقع عبور ازروی ریلها موتور آن‌خاموش شده ومتوقف گردیده‌بود تصادف کرد ،دراین حادثه دونفر مقتول وسه‌نفر بسختی مجروح شدند .

اتومبیل ناگهان خاموش شد

ساعت ٦ بعدازظهر دیروز آقای محسن تفضلی فرزند محمد بازرس ٤۸ ساله وزارت کشور بااتومبیل‌شماره ۱۴۰۱۰ باتفاق همسر ۳۳ساله‌خودمهین وفرزندانش مجید ۱۰ساله ،مهناز ۹ ساله ومهتاب سی‌ماهه موقعی که‌ازیکی ازراههای حوالی کرج عبور میکردند مجبور شدند ازخط آهن بگذرند . موقعی که‌اتومبیل آنها به‌میان ریلها رسید ناگهان خاموش شد و تلاش راننده برای روشن شدن‌اتومبیل‌بجائی نرسید .دراین موقع قطار مسافربری تبریز -تهران ازایستگاه کرج خارج شدوبسوی تهران حرکت این قطار در هشتا متری سوزن‌ایستگاه کرج با اتومبیل آقای تفضلی تصادف کردو اتومبیل راچند صدمتر باخودبردوسپس متوقف شد .

درنتیجه این‌حادثه اتومبیل فولکس واگن بکلی خردشد وسر نشینان آن بشدت مجروح شدند .

دوبچه فوت شدند

مجروحین بااتومبیل اردوگاه‌کارکه درهمان نزدیکی قراردارد به‌بیمارستان سینا منتقل شدند ولی‌درمیان راه‌مهتاب ۳۰ماهه ومهناز ۹ ساله درگذشتند و آقای تفضلی وهمسرش وپسرآنهامجید ۱۰ساله دربیمارستان بستری شدند.

قطار مسافر بری مزبورباچند ساعت تاخیر بتهران رسید .

حال آقای تفضلی بناباظهار جر حان معالج خوبست ولی همسر وفرزندانش نمیتوانند صحبت کنند ودرحال‌بیهوشی بسر میبرند .

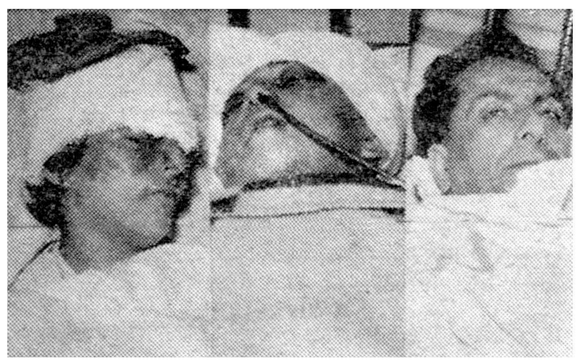

آقای محسن تفضلی- مجید تفضلی- بانو مهین تفضلی مجروحین حادثه قطارکه دربیمارستان سینابستری‌میباشند

برای‌چندمین بار

امروز از طرف پلیس راه‌آهن و اداره فنی راه‌آهن هیئتی برای‌رسیدگی بچگونگی حادثه مزبور عازم کرج شدند تاگزارش دقیقی برای‌ارسال بدادسرا تهیه شود .

یك‌مقام رسمی پلیس راه‌آهن‌بخبر- نگار ما گفت :درچند سال گذشته چندین بار ازاین حوادث دلخراش در اطراف تهران اتفاق افتاده وهمه این حوادث ازاین ناشی شده که‌اتومبیل درمیان دوریل راه‌آهن خاموش شده است .

یکی‌از کسانیکه درمحل حادثه حضور داشت امروز بخبرنگارما گفت: علت این‌تصادف یکی خاموش شدن اتومبیل ودیگری غفلت‌مامورین در گذاشتن تیر چوبی برای جلوگیری‌از حرکت اتومبیل‌ها درمحل تقاطع بوده است .

ساعت ٥ صبح دیروز درجاده سلطنت‌آباد

جوانی بقتل رسید و قاتل فرار کرد

عباس برای پشتیبانی ازرفیق خود جلو رفت ولی باضربات چاقو بزمین افتادو ساعتی بعد دراتومبیل فوت شد - چند هزارنفر درتشییع جنازه مقتول شرکت‌کردند

عباس مهاجر ایروانی (مقتول)

ساعت پنج صبح دیروز جوان سی ساله ای بنام عباس مهاجر ایروانی درخیابان‌سلطنت آبادشمیران باضربات چاقو بقتل رسید

خبر نگار ما در شمیران پس از تحقیق جریان وقوع این حادثه را چنین گزارش داده است .

تفریح شبانه

ساعت یك بعد از نیمه شب سه نفر باسامی عباس مهاجر ایروانی، منوچهر و اسمعیل آقائی بـاتفاق زنی بنام مهوش شجاعی که رفیق منوچهر بودبااتومبیل شخصی شماره ٤۰۳۸٦ برای تفریح به نیاوران‌آمدند این‌چهارنفر بکافه‌رستوران«آجودانیه» واقع در اطراف نیاوران رفتند وتا نزدیك ساعت ٥ صبح مشغول صرف مشروب و غذا شدند .

این عده سپس سوار اتومبیل‌شده تطرف تهران حرکت کردند ولی در خیابان سلطنت آبادبیك دکه چوبی رسیدند و برای صرف آبجو مجددا از اتومبیل پیاده شده کنار تخته سنگی نشسته دستور آوردن آبجو دادند .

قتل و فرار

هنوز چند دقیقه نگذشته بـود که یك اتومبیل واکسهال با سه نفر سرنشین که‌بنظر میرسیددرجستجوی این چهار نفر بودند ، سر رسیدند و بلافاصله دونفر که هریك چاقوئی بدست داشتند از آن پیاده شدند و شروع بفحاشی به منوچهر کردند در این موقع عباس مهاجر ایروانی برای جلوگیری از نزاع و پشتیبانی از دوست خود جلو رفت ولی یکی از این دونفر که معلوم شد جهانگیر رضوان نام دارد باچاقو ضربـاتـی بسینه او زد و عباس بزمین افتاد.

جهانگیر سپس باتفاق شخصی که همراه او بود سوار اتومبیل شده فرار کردند .

در اتومبیل مرد .

منوچهر واسمعیل ومهوش، عباس راابتدا به نیاوران و سپس ببهداری شهرداری شمیران بردند ولی وی براثر خونریزی قبل از رسیدن بپزشك در اتومبیل درگذشت .

دوستان عباس جنازه ویرا بمحل حادثه برگرداندند وبرای باز جوئی بپاسگاه ژاندارمری رفتند . این سه نفر در بازجوئی جریان را بشرحی که ذکر شد تعریف کردند ولی‌منکر آشنائی با جهانگیر (قاتل عباس)بودند

کسانیکه در محل حادثه حضور داشتند و بعنوان شهوداز آنهاتحقیق بعمل آمد جریان را همانطور کـه دوستان مقتول اظهار داشته بودند گفته از شماره اتومبیل واکسهال و مشخصات سرنشینان اظهار بی اطلاعی کردند

حضور بازپرس و پزشك قانونی

جریان این حادثه از طرف مامورین ژاندارمری بدادسرا و پزشك قانونی خبر داده شد و بالاخره ظهردیروز بازپرس و پزشك قانونی در محل حاضر شدند . پزشك قانونی ازجنازه مقتول معاینه کرد ودستور حمل‌آنرا بشهر صادر کرد و بازپرس نیز از دوستان مقتول اطلاعاتی بدست‌آورده آنهارا بدادسرا فرستاد .

جهانگیر رضوان (قاتل)

عباس مهاجر ایروانی (مقتول)

فرزند سرهنگ جعفر مهاجر، راننده وزار تدارائی بود و دیروز عده زیادی از دوستان وی برای اطلاع ازجریان ازتهران بازگل آمده‌بودند هنگامیکه جنازه عباس از ازگل بتهران منتقل میگردید چند هزار نفـر از ساکنین محل سکونت وی (پل چوبی تهران) ودوستان او حضور داشتند .

عباس دارای زن و پسر و دختر سه ساله و شش ساله میباشد.

فروشنده مواد مخدره

جهانگیر رضوان (متهم بقتل) به طوریکه مامورین کلانتری ٦ میگویند سوابق فراوانی در دائر کردن‌شیره- کشخانه و خریدو فروش موادمخدره دارد .

مامورین اینك برای دستگیری جهانگیر و دوستان وی اقدام‌کرده‌اند

مردی زن سابقش راکشت

حسن اغلب برای دیدن زن سابقش‌که منحرف شده بود میرفت ولی‌این‌بارچون‌شکوه‌تقاضای ازدواج‌مجددرانپذیرفت ویرا بقتل رسانید وسه نفر را مجروح کرد

پریشب مردی همسر مطلقه‌اش راکه در قلعه شهرنو بسرمیبرد دریکی ازخانه‌های‌واقع‌درخیابان‌حاج‌عبدالمحمود باچاقو بقتل رسانید وموقعی که قصد فرار داشت صاحب خانه ودربان و یکی ازمعروفه‌هارانیز مجروح‌کرد ودرانتهای خیابان توسط مامورین دستگیر شد.

این حادثه درخانه منیرگلابی‌فرزند باقر معروف به‌منیر قمی اتفاق افتاده است .مقتوله که‌شکوه‌نام‌دارد چندسال قبل از شوهرش آق‌بالائی طلاق گرفت وپس‌ازمدتی درجاده سقوط افتاد و وارد قلعه شهرنوشد .ولی‌حسن تامدتی‌اطلاع نداشت پس‌ازاینکه‌اطلاع یافت گاهگاهی نزد شکوه میرفت .

تقاضای ازدواج

شب جمعه نیز حسن بخانه شکوه آمد .اوناراحت بنظر میرسید وازکار شکوه وازاینکه خودش‌موجب‌بیچارگی اوشده صحبت میکرد تااینکه بوی گفت اگر ازکار خود توبه کند بااو مجددا ازدواج خواهدکرد ولی‌شکوه باوجواب مثبتی نداد ودرنتیجه بین آنها نزاعی درگرفت و حسن باچاقو به‌شکوه حمله کردوپس‌ازمجروح کردن وی‌هنگام فرار صاحبخانه بنام منیر و زنی بنام پروانه و حسن رمزی فرزند غلام ۱۸ ساله رانیز مجروح کردولی مامورین پاسگاه اورا دستگیر کردند ومجروحین رابه‌بیمارستان سینا بردند. چون شکوه دراثر ضربات چاقو در- گذشته بود حسن دیروز بایرونده به‌بازپرسی کشیك‌فرستاده‌شدوبازداشت گردید .

حسن آقبلاقی (قاتل)

«جمیله» چاقو کشید

بنا بگزارش خبر نگار مادر شهر دری، دیروز جوانی را بنـام محمد دری که براثر ضربات چاقو ازچند ناحیه بدن بشدت مجروح شده‌بود برای معالجه‌به‌بیمارستان فیروزآبادی آوردند طی تحقیقاتیکه بعمل آمد معلوم شد محمددری طی اختلافاتیکه بایکی از زنان همسایه خود بنـام «جمیله» داشته، زن مزبور با چند ضربه‌چاقو اورامجروح ساخته است.

چندحادثه

از بعـداز ظهر پنجشنبـه تـا غروب دیروز دو طفل خرد سال باسامی مهدی فرزند ابوطالب وحمید لاجوردی فرزند حسینعلی بـر اثـر خفگی در آب درگذشتند و جنازه آنها در پزشکی قانونی مورد معاینه قرار گرفت .

سقوط در دره

امروز جنازه مرد ۲۵ ساله ای بنام حیدر مهدی زاده فرزند علی که در حوالی کن براثر سقوط در دره درگذشته بود باداره پزشکی قانونی منتقل شد .

همچنین جنازه دو نفر باسامی تیمور پلنگ پنجه و قاسم فرزنـد حسن که بر اثر شکستن قفسه‌سینه وشکستگی جمجمه در بیمارستانهای شفاو سینا درگذشته بودند برای معاینه باداره پزشکی قانونی منتقل گردید .گفته میشداین دونفر براثر تصادف با اتومبیل درگذشته اند.

راننده قطار ازخودکشی مردی جلوگیری‌کرد

گزارش خبرنگار ما در شهر ری حاکی است ، روز گذشته راننده‌یکی از لکوموتیو های راه‌آهن شهر ری هنگامیکه با لکوموتیو از تهران‌عازم شهرری بود ، متوجه شد مردی در حالیکه خون از چند نقطه بدن وی جاری است کنار خط آهن بروی‌زمین افتاده است .

راننده لکوموتیو بلافاصله مرد مجروح را بایستگاه راه‌آهن شهرری منتقل کرد و بمقامات انتظامی تحویل داد و طی تحقیقاتی که انجام شد معلوم گردید وی‌بعلت نامعلومی‌بقصد خودکشی خودرا با چند ضربه چاقو مجروح کرده‌است .

این شخص که خودرا ناصر رنج پرور معرفی میکرد توسط مامورین ژاندارمری به بیمارستان فیروز آبادی منتقل شدو تحت معالجه قرارگرفت.

مردم بابل اعدام این مرد را میخواستند

خبرنگار ما از بابل گزارش داد: دیروز مرد جوانی بنام موسی شهریاری‌اهل مشهد ساکن بابل بدستور مقامات قضائی بازداشت شدو روانه زندان گردید .

این مرد نسبت بدختر سه ساله همسر خود که از شوهر اول او میباشد عمل وحشیانه ای انجام داده بود .

پس از دستگیری موسی بیش از سه هزار نفر از اهالی بابل‌که ازجریان اطلاع یافته بودند در مقابل شهربانی اجتماع کرده تقاضای اعدام او را داشتند .

چوپانی بدست چندکشاورز بقتل رسید

خبرنگار ما درشهرری گزارش میدهد ، جوان چوپانی بنام جلال قدمعلی هنگامیکه درزمینهای حوالی «حسین آباد» فیروز کوه مشغول چرانیدن گوسفند های خود بود باپرخاش و اعتراض عده ای ازکشاورزان که از ورود گله گوسفند بزمینهای مزبور بشدت‌عصبانی شده بودند روبرو شد و طی زد و خوردی که بین جلال قدمعلی و کشاورزان‌رویداد جلال بر اثر ضربه وارده بمغز بشدت مصدوم گردید و به بیمارستان فیروز آبادی شهرری منتقل شد ولی معالجات در باره او موثر واقع نگردید و پس از سه ساعت در بیمارستان جان سپرد .

نیمه شب استاد وشاگرد باچاقو بجان هم افتادند

نیمه شب گذشته ساکنین‌اطراف خیابان اکباتان باصدای‌دادوفریادی که از یك دکان کبابی واقع در یکی از کوچه های واقع درخیابان اکباتان بگوش میرسیدمتوجه‌وقوع حادثه ای شدند .

باصدای داد و فریاد ، مامورین کلانتری خود را به آن حدود رسانیدند ضمن تحقیق در محل معلوم شد صاحب دکان بنام حسین کبابی با شاگرد خود که پسربچه ۱۲ساله ای بنام یوسف میباشد گلاویز گردیده و استاد وشاگرد یکدیگر را با ضربات چاقومضروب ساخته اند . حسین کبابی و یوسف در بیمارستان سینا تحت معالجه قرار گرفتند

در۴۸ ساعت گذشته:

۳۴ نفردراثرحوادث مختلف‌مجروح‌شدند

در ٤۸ ساعت گذشته ۱۸ نفـر باسامی علی جهان ، حسن فرزند حسین ، حسین دشتی فرزند علی، محمد کدخدائی ، هادی کرمانی‌فرزند مهدیقلی ،عباس شریفی فرزندحسین، مژگان اعتماد زاده فرزند محمد، فاطمه سید امامی فرزند حسین ، موسی هاشمی فرزند جعفر، شهین سید آقاسی فرزند حسین، حبیب‌الله علی گردی فرزند عباس ، رضامحمدی فرزند نعمت الله ، علی محمد عرب فرزند عزیزالله ، حسین علی جعفری فرزندلطفعلی، خدایارصادق‌زاده‌فرزند عیسی اسمعیل فرزند حسن ، صادق میرزاچی فرزند حسن ، قربانعلی بزرگمهر فرزند غلامحسین ، نقـی کریمی فرزند کریم (مجروحین حادثه قطار و سایرین جداگانه چاپ شده است) در اثر حوادث رانندگی و۸ نفر باسامی : مراد ترابی فرزند علی احمد ، محمد آقا ترابی فرزندعلی احمد ،یدالله‌عشرتی فرزندنصرت‌الله، حسین خیر خواه فرزند علی،عباس عاطفی فرزند ذبیح،محمد ابوئی‌فرزند طاهر ، محمد فرزند حسین وقربان فرزند رحمان در اثر نزاع وچاقو- کشی‌و شش‌نفر باسامی: حسن‌آهنگر- ها فرزند رضا، هوشنگ کیانی فرزند حسن ، ابراهیم مرشدجو فرزند محمد ، مصطفی احمدی نژاد فرزند ماشاالله ، فریدون بهادری فرزند رضا، اسمعیل حسن نیـك فرزنـد نعمت الله دراثر سوختگی و دونفر باسامی عباس محلاتی فرزند نادعلی علی اصغر شفیعی فرزند غلامرضا در اثر سقوط از بلندی مـجروح شده اند .

اتومبیلی واردمغازه معاملات ملکی‌شد!

صبح امروز اتومبیل فولکس شماره ۲۲٦٥۷ برانندگی مسعود امینی دارالضربی درحوالی سید نصرالدین واقع‌درخیابان خیام به‌پیاده رومنحرف شدو سپس وارد یك‌دکان معاملات ملکی گردید .

براثر این‌حادثه عابری که قصد سوارشدن اتوبوس راداشت بسختی مجروح شد وصاحب بنگاه معاملات ملکی‌بنام‌اکبر نیز ازناحیه پادچارشکستگی گردید .

صاحب اتومبیل تارسیدن مامورین کلانتری وراهنمائی اتومبیل راازمغازه بیرون کشید وخودرا بکلانتری معرفی نمود.

پدر عشق بسوزد

والترکیاری

پیش بینی وضع هوا

پیش بینی وصع هوای ایران تاظهرفردا طبق گزارش اداره‌پیش‌بینی کل هواشناسی بدینقرار است :

هوای تهران صاف پیش‌بینی میشود .هوای‌نواحی‌شرقی‌خراسان‌قسمت‌ابری‌ودر بعدازظهر همراه بارگیار خفیف که‌بتدریج ازمقدار ابرها کم میشود ، هوای نواحی خوزستان غبار آلود وهوای سایر نقاط صاف پیش‌بینی میشود .

ضمنا هوای نواحی خراسان کمی خنکتر خواهدشد .

حداکثر درجه حرارت هوای‌شهر تهران درروز گذشته ۳۷ وحداقل‌آن ۱۳درجه سانتیگراد بالای صفر بوده‌است .

گرمترین نقاطی که‌ایستگاه هواشناسی دارند در ۲٤ساعت گذشته شهر آبادان باحداکثر ۳۸ درجه وخنکترین نقاط شهرکرد باحداقل ٦درجه سانتیگراد بالای صفر بوده‌است .

۳۰۳۵٦۹
تلفن مستقیم سرویس حوادث

انتخاب قویترین دست تهران

برای اولین بار در ایران
بوسیله مجله اطلاعات هفتگی انجام میشود

کوکاکولا و شما و نتیجه مسابقه جالب و ابتکاری یویو

یکدستگاه تلویزیون- چهاردوچرخه‌کورسی وچندین جایزه‌نفیس دیگرجوائز برندگان‌مسابقه‌بی‌نظیربازی‌یویو بود

طرز بازی قهرمانان وبرنده خوش شانس وسایر بازیکنان دوره نهائی مسابقه یویو نظرقهرمان جهانی داور را بخود جلب نموده بود ووی هوش واستعداد جوانان وکودکان ایرانی را درپیشرفت این بازی جالب ستود.

ساعت پنج بعد از ظهر روز گذشته مسابقه نهائی یویو که از طرف کوکاکولا ترتیب داده شده بود طی مراسمی با حضور چندهزار نفر از اهالی تهران در محل کارخانه کوکا کولا واقع در خیابان فرح‌آباد انجام گردید.

در مسابقه ابتکاری یویو که جالب ترین مسابقات مفرح‌ورزشی طی سالهای اخیر بوده است ۷۰نفر از جوانان وکودکان که طی‌چهار دوره مسابقات مقدماتی برنده شده بودند شرکت داشتند.

کوکاکولا وورزش

بطور کلی موسسه کوکاکولا برای‌تشویق‌ورزشکاران دررشته‌های مختلف ورزش و تفریح فعالیت بی نظیری تاکنون از خود بخرج داده‌و در حقیقت می‌توان گفت طی چهار سال اخیر که از تاسیس‌این‌موسسه میگذرد اولین موسسه ای بوده که برای تشویق ورزشکاران مسابقات متعددی ترتیب داده و جوائز بی‌شماری را دراختیارقهرمانان‌مسابقات مزبور قرار داده است و از جمله در مسابقات دو و صحرا نوردی ،مسابقه اسکی سالیانه و دو چرخه سواری‌و غیره جوائز نسبتازیادی‌بین‌قهرمانان توزیع نموده است.

طرح مسابقه ابتکاری یویو

واما اولین مسابقه سال جاری موسسه کوکاکولا مسابقه بی نظیر وابتکاری یویو بود.

بازی یویو در حقیقت بعنوان یك ورزش مفرح وسرگرم کننده ای‌در اکثر کشور های مترقی جهان متداول میباشدوچون‌موسسه کوکا-کولاهمانطور که‌دربالااشاره‌شدهمیشه در تقویت فکر و قوای روحی و جسمی جوانان با شرکت‌درمسابقات ورزشی کوشابوده لذا د رنظرگرفت که این مسابقه ابتکاری را برای تمرکز هوش جوانان و تقویت بنیه روحی وجسمی آنان بجامعه بویژه دوستداران ورزشهای تفریحی‌عرضه نماید.

البته این بازی در سالهای قبل‌کم وبیش در ایران متداول بود ولی بترتیب رشته های مختلف وحرکات جدید امروزی‌را در برنداشت.

بنابر این چون در حال حاضر بازی یویو در کشور های مترقی جهان امروز بصورت یك ورزش مفرح متداول است لذا کارخانه کوکاکولا هم‌برای‌تشویق‌علاقمندان بورزش این بازی را بعنوان یك هدیه و طرح یك مسابقه ابتکاری درتهران رواج داد.

قهرمانان امریکائی در تهران

بهمین منظور جهت تربیت عده‌ای از جوانان و کودکان علاقمند باین ورزش و آشنانمودن آنان بطرق مختلف این ورزش مفرح‌دو نفر از برجسته ترین قهرمانان جهانی مسابقات یویو از کشور امریکا بایران آمدند و طی چهار ماه اقامت خود در تهران ضمن ترتیب نمایشات مختلفی ازبازی جالب یویو وحرکات آن‌درپارکهای‌عمومی وبرخی ازمدارس عده‌ای ازجوانانرا باین ورزش آشنا نمودند تا بتوانند درمسابقه جالبی که‌از طرف کارخانجات کوکاکوکا وفانتاترتیب داده شده‌بود شرکت نمایند.

توضیح آنکه‌موسسه مزبوربرای قهرمانان این مسابقه‌جالب۲۹جایزه نفیس درنظر گرفته بودکه ارزش آن معادل ۷۰ هزار ریال می‌باشد. برای‌شرکت دراین مسابقه‌ابتکاری کوکاکولا ده‌ها هزار نفر ازجوانان وخردسالان طی‌چندماه اخیرمبادرت ببازی یویو کرده‌بودند ولی زبده ترین این‌افراد قریب ۷۰ نفربودند که توانستند درمسابقات شرکت نمایند.

درمسابقه نهائی

قبل از شروع مسابقه آقای خلیل ابراهیم شیرازی پیرامون چگونگی مسابقه ابتکاری یویو که ازطرف کوکاکولا درایران ترتیب داده‌شده بود واهمیت آن‌مطالبی ایراد داشت‌ونظرحاضرین‌رابجریان مسابقه نهائی‌یویو جلب نمود.

آنگاه آقای واروژ ملکیان رئیس تبلیغات کارخانجات کوکاکولاوفانتا شروع مسابقه را اعلام نمود وسپس باهمکاری آقای شیرازی جریان مسابقه که‌در حضور کلیه‌تماشاچیان انجام میشد ازمیکرفون پخش و قهرمانان معرفی‌میگردیدند.

ابتدا آقایان دان ماراس ولاری سایق دونفرازقهرمانان‌جهان‌مسابقه یویو از کشورامریکا نمایش جالبی ازبازی یویو رادر رشته های‌مختلف برای تماشاچیان اجرا کردند که فوق‌العاده‌مورد توجه قرار گرفت و سپس داوری مسابقه نهائی یویو را عهده‌دار گردیدند.

مقارن ساعت پنج ونیم بعدازظهر قریب ۷۰ نفرازمسابقه دهندگان کوچك وبزرك‌یکی پس‌ازدیگری درصف طویلی قرار گرفتند.

این عده ازیکی دوساعت قبل تا این لحظه همچنان بایکی دو یویو که دردست داشتندبشدت سر گرم بازی‌های مختلف‌وآمادگی‌خودجهت شرکت درمسابقه نهائی بودند بطوریکه عرق‌ازسرو روی آنها میریخت.

شروع مسابقه

سوت داور بصدادرآمد همگی ساکت شدند اولین بازیکن ازدور اول‌مسابقه بمیدان‌آمد هریك ازاین افراد می‌بایستی حرکات مختلفی را بوسیله بازی یویو انجام دهند این بازی جمعا دارای ۸حرکت نخ ریسی - روروئك - کمان- گهواره - دورانی- برگ شبدر - آبشار و جالب ترین حرکت آن که دارا ی‌امتیاز فوق العاده میباشد پیچ در پیچ میباشد.

دور اول مسابقه تحت نظر داور امریکائی آقای دان ماراس انجام‌شد وازاین گروه ۱۴ نفر برنده شدند وسپس دور دوم یعنی مسابقه نهائی انجام گردید که ۹نفر برنده گردیدند وسر انجام جالب ترین حرکات آن که همان بازی پیچ در پیچ بود انجام شد.

این قسمت بازی فوق العاده‌مورد توجه قرار گرفت و یکی ازقهرمانان توانست رکورد قابل ملاحظه ای به دست آورد.

رویهمرفته این بازیها هر کدام بنوبه خود احتیاج به مهارت کافی داشت و همانطور که اشاره شددر تمرکز حواس و پیشرفت دقت و ابتکار جوانان رل عمده ای رابازی میکند در پایان این مسابقه جالب نام قهرمانان دوره نهائی مسابقه‌یویو باین شرح اعلام گردید.

قهرمان خوش شانس یویو

نفر اول آقای مسعود ناظم از دبیرستان حکیم نظامی با ۲۵۱امتیاز قهرمان بازی‌یویو وخوش شانس ترین برنده‌این‌مسابقه‌که یکدستگاه‌تلویزیون ۱۷ اینچ پرتابل ساخت کار خانه فیلکو و یکدستگاه دو چرخه کورسی هرکول نصیب او گردید.

نفرات بعدی مسابقه نهائی به ترتیب آقایان روبن هامبارسونیان- بهمن مهد ی‌پور- علیرضا نظری کنگرلو - هانری زاکاریان - غلامرضا یورچی - حسن صاحب زمانی - محسن پور احمد و محمد ابراهیم شیرکله که قهرمانان آخرین دوره مسابقه یویو بودند.

بعد از پایان مسابقه جوائزبرندگان مسابقه نهائی و همچنین برندگان چهار دوره مسابقه ماقبل نهائی‌بدین شرح اعلام گردید و جوائز خودرا ازدست آقای مهندس لومامیرزاتونی مدیر کار خانه کوکاکولاو فانتادریافت داشتند:

بطور کلی نام کلیه برندگان چهار دوره مسابقه ما قبل نهائی‌که به ترتیب در محل باشگاه ورزشی تاج - باغ گلستان - کارخانه کوکا کولاوباشگاه ورزشی‌چهارصد دستگاه انجام شدو همچنین نام برندگان مسابقه نهائی و جوائزی که در دوره های مختلف این بازی نصیب آنان گردید باین شرح می باشد.

برنده جایزه ممتاز

آقای مسعود ناظم یکدستگاه تلویزیون از دبیرستان حکیم‌نظامی

برندگان دوچرخه کورسی هرکول

آقایان وارطان لیلیان ازهنرستان موسیقی - مسعود ناظم ازدبیرستان حکیم نظامی - واروژ بارسامیان و روبن‌هامبارسونیان ازدبستان‌کوشش

برندگان قلم خودنویس پارکر

آقایان موسی کاشانی از دبیرستان کوروش - علیرضا نظری کنگرلو (دبیرستان اقبال آشتیانی) هانری‌زاکاریان ورافیك‌مارتروسیان (دبیرستان میر افضلی) - روبن هامبارسونیان (دبستان کوشش) وبهمن مهدی پور از دبیرستان ابو ریحان.

برندگان توپ وراکتوتنیس دنلپ

آقایان فرشید اوحدی(دبیرستان شرف)بهمن مهدی پور (ابوریحان)- محمد اسمعیل جوادیان (شرف) - رضا مرادی (تخت جمشید) -علیرضا نظری کنگرلو (اقبال آشتیانی) - هانری زاکاریان (میر افضلی).

برندگان حق عضویت یکساله باشگاه تاج و یکدست لباس گرم کامل

آقایان حسن صاحب زمانی و محمد رضا بیریا از دبیرستان‌ادیب- شاهپور ابراهیم زاده (کورش) - تورج صابری (دبیرستان ادیب) - غلامرضا یورچی(دبستان ابن‌یمین)- حسن صاحب زمانی (ادیب)

برندگان چراغ خود شارژ آ. ا. ك

آقایان غلامرضا یورچی (دبیرستان ادیب) - ابراهیم‌جواهریان (شرف)- روبرت میرزاخانیان (دبستان‌برسابه) ابراهیم بیجار (ادیب) - محسن‌پور احمد (دبیرستان قریب) - محمد ابراهیم‌شیرکله(دبیرستان‌ابوریحان)

بدین ترتیب مسابقه جالب یویو در محیطی بسیار پر شوری باتمام رسید و قهرمانان این مسابقه در حالیکه جوائز نفیس خود را دردست داشتند محوطه کارخانه کوکا کولا راترك نمودند.

در پایان این مسابقه از طرف شرکت سهامی باتلر دارنده امتیاز کارخانجات کوکاکولا وفانتا دوعدد گلدان نقره‌بقهرمانان جهانی‌امریکا که مربی این مسابقه جالب‌درتهران بودند بعنوان یاد بود از طرف آقای مهندس لوما میرزاتونی‌اهداء گردید

آقای دان ماراس در بارهٔ طرز بازی جوانان ایرانی در مسابقه یویو اظهار داشت که جوانان ایرانی و کودکان طرق مختلف این بازی را بسیارزود درك کردند. این افراد بسیار با هوش هستند و طرزبازی آنها با طرز بازی بهترین کشور ها برابری میکرد.

ضمنا در خاتمه جریان این مسابقه اعلام شد که بزودی جوائز قهرمانان مسابقه اسکی سال۱۳۳۸ که از طرف کوکاکولا در پیست آبعلی بر گزار گردید طی‌مراسمی ۱۵ جایزه نفیس بقهرمانان اسکی داده خواهد شد یك کاپ نقره به باشگاهی که در مسابقه‌اسکی‌دارای امتیاز بیشتری بوده است اهداء خواهد شد.

آنگاه آقای شیرازی از طرف کارخانه کوکاکولا و فانتاازاستقبال وهمکاری مردم تهران که عامل اصلی موفقیت این کارخانه‌وپیشرفت آن بوده اند صمیمانه تشکر کرد.

آقای مسعود ناظم قهرمان اول وبرنده خوش شانس مسابقه یویو

بازی پیچ در پیچ جالب ترین بازی مسابقه نهائی یویو بود که‌مورد توجه‌همه‌قرارگرفت

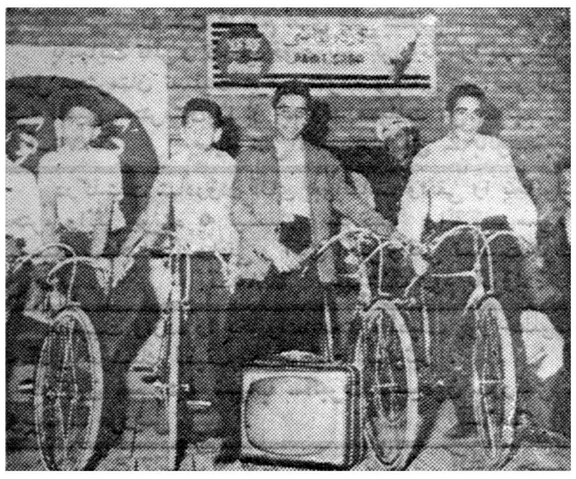

چهار نفر از برندگان دوچرخه هرکول مسابقه یویو که دارای امتیاز بیشتری بوده اند.

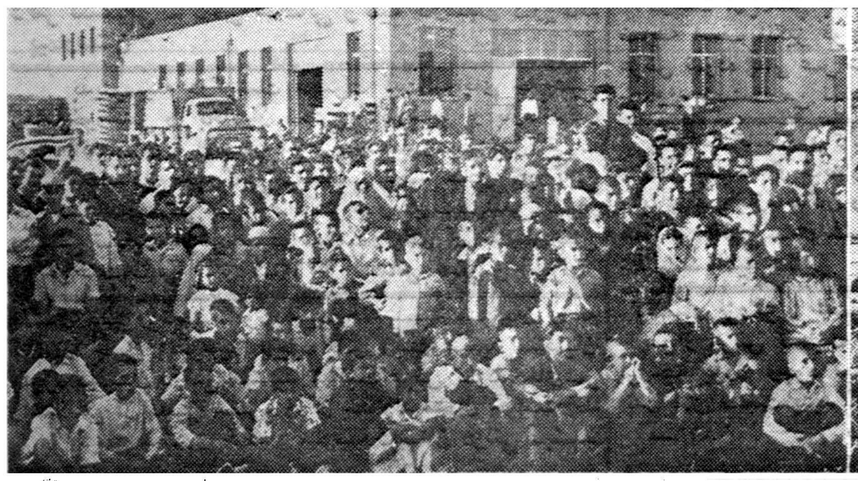

گروه کثیری از تماشاچیان در محوطه کارخانه کوکا کولا بدقت مسابقه را تماشا میکنند و با بی صبری منتظر اعلام‌نتیجه مسابقه هستند

برای مسابقه تیم ایران باتیمهای ایتالیا وبلغارستان

پس ازسه شب مبارزه ۱۶ بکسور انتخاب شد

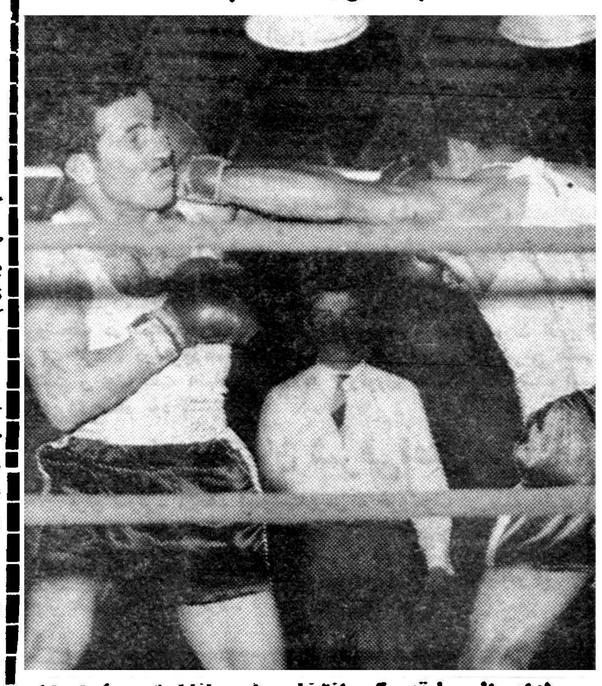

صحنه‌ای ازمسابقه بکس‌انتخابی قهرمانان تیم ملی‌ایران

همانطوری که قبلا اطلاع‌داده‌شد مسابقات انتخابی قهرمانان تیم ملی بکس‌ایران جهت‌شرکت درمسابقات ایران و ایتالیا وایران وبلغارستان ازروز چهار شنبه گذشته درسالن سر پوشیده ورزش پارك شهرآغاز گردید. دراین مسابقه قهرمانان‌تیم ملی بکس ایران قهرمانان اول مسابقات بکس کشور و چندین‌نفر از قهرمانان زبده وبا استعداد که به تشخیص کمیته داوران انتخاب شده بودند شرکت داشتند.

مسابقات سه شب متوالی در سالن پارك‌شهر ادامه یافت قهرمانان ملی وکشور پس‌از یکدوره مبارزات جالب به پای فینال رسیدند. شب گذشته مسابقه نهائی قهرمانان‌انجام گردید ودر نتیجه دروزن اول‌آقایان ایزار ایلخانوف ، ویلسون اوشانا دروزن سوم مظفر مسافری ،رستم لطیفی ، در وزن چهارم حسن پاك اندام ، تیومان غنی زاده ، در وزن پنجم وازیك قازاریان، ایرج‌طلوعی ، در وزن ششم امیر یاوری ، کریم صمیمی ، در وزن هفتم محمد علی مقام ، محمود محمودپور ، در وزن هشتم خوجینی ، امیری به ترتیب مقام اول و دوم هر وزن را بدست آوردند. در وزن دوم آقای صادق علی اکبر زاده بدون رقیب اول شد.

قهرمانان اول ودوم مسابقات انتخابی از فردا تحت نظر مستقیم فدراسیون در یك اردوی تمرینی بسر خواهند برد ، و در مسابقات بکس بین تیم های ملی ایران و ایتالیا از بین این قهرمانان دو تیم انتخاب وطی دوشب در مقابل تیم ایتالیا مبارزه خواهند کرد.

تیم ملی بوکس ایران پس از انجام مسابقه با تیم ایتالیا درتهران بدعوت فدراسیون بکس بلغارستان به آن کشور عزیمت خواهد کرد.

قهرمانان اول مسابقات انتخابی شانس رفتن بمسابقات بلغارستان را دارند فدراسیون در مسابقه بین ایران و ایتالیا یکبار دیگر قدرت قهرمانان خودرا در مقابل حریفان خارجی سنجیده و تیم ملی خود را پس‌از مسابقه با قهرمانان ایتالیا انتخاب خواهد کرد.

آغاز حفر چاه دوم ایپاك

حفردومین چاه نفت‌شرکت نفت‌ایران وامریکا موسوم به‌ایپاك در۳۴ کیلومتری جنوب‌جزیره خارك آغازشده است. این چاه‌نیز ازروی یك‌سکوی شناور حفرمیشود. اولین چاه (پان‌امریکن)نیزمانند چاه‌اول ازروی یك‌سکوی شناور درشمال غربی همین‌چاه‌درخلیج فارس حفرشده‌بود.

شرکت نفت ایپاك ازجمله شرکتهائی است که۷۵ درصد عواید آن‌متعلق بایران و ۲۵درصدآن متعلق بشرکت امریکائی پان‌امریکن است.

کامیونداران سرپرستی دوطفل را بعهده میگیرند

اعضای صنف کامیونداراحمدورقیه رابفرزندی قبول‌کردند

خوانندگان محترم اطلاع دارند که براثر وقوع جنایت هولناکی در تهران دو طفل بنام احمد و رقیه پدر و مادر خود را از دست داده و بی سرپرست مانده‌اند وقوع این قبیل جنایات که موجب ناراحتی عموم میگردد اعضای اتحادیه کامیون داران را بر آن داشت که تقاضای سرپرستی این دو طفل را بنمایند.

امروز آقای آذرفر رئیس اتحادیه کامیونداران بخبر نگار ما گفت‌اتحادیه کامیون داران سرپرستی این دو طفل را که وضع آنان شهری را ناراحت ساخته است بعهده گرفته و مقدمات تحویل آنان را از اداره سرپرستی فراهم خواهیم ساخت. اطفال مزبور در منازل و خانواده کامیون داران ودرشرایطی‌که برای اطفال خود آنان موجود است زندگی خواهند کرد.

بقیه ازصفحه اول

کولر برقی‌هم درایران ساخته‌شد

کارخانه ارج قدیمی ترین کارخانه مصنوعات فلزی ایران است که از بیست و پنج سال پیش تاکنون دررشته های مختلف صنعتی کار میکند. این کارخانه برای اولین بار در سال ۱۳۳۴ موفق بساختن بخاری های روکش دارشد که تا آن موقع از خارج کشور وارد میشد و پس ازکارخانه ارج کارخانجات دیگری نیز بساختن‌آن مبادرت کردند بطوریکه در زمستان سال گذشته بازار بخاری های خارجی در ایران مواجه با شکست بسیار بزرگی شد.

ساخت کولر بوسیله کارخانه ارج این نویدرا میدهد که بزودی کارخانجات ایران بتوانند انواع لوازم‌برقی مورد مصرف را در خود ایران تهیه کرده از این راه با ورود کالا های خارجی نظیر آن رقابت کنند.

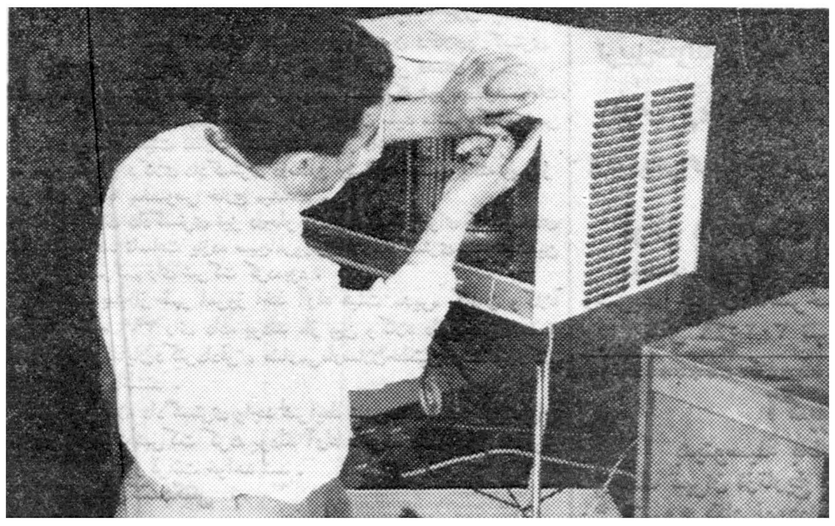

در عکس بالا یکی از مهندسین کارخانه ارج در نصب کولر نمونه ارج نظارت میکند

مدیر کارخانه ارج در باره ساختمان این‌کولر اطلاعات مبسوطی در اختیار خبرنگار ما گذاشت... آب در کولر ارج همان کاری را صورت میدهد که در کولر های معمولی بوسیله گاز مایع انجام میگیرد بدینصورت که با عبور سریع هوا از روی صافی های خیس آب تبخیر میشود و حرارت لازم برای تبخیر خود را از همان هوائی میگیرد که از روی آن در حال عبور است- هوائی که باین ترتیب حرارت خود را از دست داده و بمیزان قابل ملاحظه ای خنك شده وارد هوای اطاق میشود و اطاق را خنك میکند.

مدیر کارخانه ارج گفت صافی های کولرارج از ماده مخصوصی بنام «پرماخم» آغشته شده «پرماخم» ماده شیمیائی معجزه آسائی است که تازگی درکشور های متحده آمریکا کشف شدمو دارای خاصیت ضد عفونی بسیار نیرومندی است ومیتواند هوای اطاق را تا میزان ۹۸٪ از هر نوع میکرب خارجی پاك کند. طبیعی است که این صافی ها در عین حال از عبور گرد و خاك و دود سیگار هوا هم جلوگیری میکند و باین صورت هوای اطاق بصورت‌هوای کوه‌پایه‌وکناردریاخواهدشد

مدیر کارخانه ارج در اینمورد یاد آور شدند که کولر ارج درست همان عمل طبیعی را انجام میدهد که در کنار دریا بوسیله وزش نسیم‌صور رت‌میگیرد و از همین لحاظ است که میتوان کولر نوع آبی را بخصوص برای مناطق نسبتا خشك نواحی مرکزی ایران از هر نوع کولر دیگری بهتر دانست.

بخصوص که این نوع کولر برای برقهای ضعیف تهران و شهرستانها بمراتب مناسب تراز کولر باگاز های مایع است و اشکالاتی را که‌در موتور کمپرسور کولر های گازی بعلت ضعف‌برق بوجود می‌آید و باعث‌سوختن الکترو موتورمیشود در اینجا نمیتوان جست. ضعف برق بدون اینکه هیچ آسیبی بکولر ارج برساند فقط کمی ازتاثیر آن میکاهد.

کولر ارج در نیمه دوم خردادماه ببازار خواهد آمد.

آ-۷۵۲۲

کمك بزلزله‌زدگان لار

رادیو کراچی دیشب گفت‌قسمت دوم کمکهای امدادی پاکستان‌برای زلزله‌زدگان لارایران قرار است در هفته اول ماه آینده حمل شود کمك مزبور عبارتست از هفتاد عدل‌پارچه پنجاه عدل پتو و بیست صندوق‌چای پاکستان.

کمك وزارت کشاورزی

سخنگوی وزارت کشاورزی گفت پس از وقوع زلزله دهشتناك درلارو بی‌خانمان شدن جمع کثیری ازهم‌وطنان ،سازمان دفع آفات وزارت کشاورزی مستقر در شهرستان کلیه چادر های موجودی خود را برای حفاظت مردم از گرما و بارندگی‌در اختیار زلزله زدگان قرار داده و مامورین دفع آفات‌فارس‌بسرپرستی آقای مهندس تقوی‌رئیس دفع آفات استان مبلغ ۱۵۸۰۰ ریال از بین همکاران خود جمع آوری‌ومایحتاج اولیه خریداری و بین مردم توزیع نموده اند.

اطلاعات

ملاقات فرمانده‌کل نیروهای‌آمریکا دراروپا باارتشبد هدایت

دریاسالار اسمیت فرمانده کل نیرو های آمریکا در اروپا که‌اخیرا به تهران آمده‌بود ضمن اقامت خود در تهران باتیمسار ارتشبد عبدالله هدایت رئیس ستاد بزرك ارتشتاران ملاقات کرد . مسافرت او به ایران برای ملاقات با مقامات برجسته نیرو های شاهنشاهی و آشنائی با ایران بود ،دریا سالار اسمیت در مسافرت خود به خاورمیانه علاوه بر ایران از مصر و حبشه و عربستان سعودی و عدن و دهران و پاکستان غربی دیدن کرده و قبل از عزیمت به مرکز فرماندهی خود در لندن ازآنکارا نیز دیدن میکند .

بازرسان امیرالحاج در فرودگاه مهرآباد

امروز دکتر امید معاون امیر الحاج به خبرنگار ما اطلاع داد که بازرسانی از طرف امیر الحاج تعیین شده اند که هر چهار ساعت بطور کشیك در ٢٤ ساعت در فرودگاه حاضر شده و مشکلات حجاج را تاآنجا که‌مقررات اجازه بدهد رفع‌نموده و راهنمائی لازم را بنمایند .

جنازه یك ایرانی را مرزبانان شوروی از ارس گرفتند

خبرنگار ما در جلفا طی گزارشی اطلاع میدهد سه روز قبل مرزبانان شوروی جنازه یك نفر ایرانی راکه در رود ارس افتاده وغرق شده بود از امواج رود خانه گرفتند و پریروز عصر با انجام تشریفات مرزی جنازه مرد مغروق رابه مرزبانان ایران در جلفا تحویل دادند . هنوز هویت مغروق معلوم نشده و فعالیت در این مورد ادامه دارد .

چهارده خالصه گرمسار تقسیم شد

وزارت کشاورزی اطلاع میدهد:

مراسم قرعه‌کشی قراء خالصه ـ محمدآباد ـ علی‌آباد ـ مریجان بالا ـ مریجان پائین واقع در منطقه گرمسارکه دارای ۱۲۷۳ هکتار اراضی مزروعی و۱۷۹ خانوار کشاورز دارد انجام شد ازاراضی مزبور بهرخانوار بین ٦ـ٧ هکتار زمین اختصاص داده شده‌است.

ارزش دهات مزبور بالغ بر۲۳۹۲۰۰۰۰ ریال است‌که هرخانوار روستائی ـ باتوجه بمیزان زمینی تحویل میگردد ۸۰ـ الی ۱۲۷ هزار ریال ارزش زمین را بااقساط سالیانه ٤٠٠٠هزار ریال‌پرداخت‌خواهدکرد

بازدید حاکم شارجه از تهران پارس

ساعت پنج ونیم بعد از ظهر روز پنجشنبه حضرت شیخ حاکم‌شارجه وهمراهان از تهران پارس دیدن نمودند . در این بازدید از طرف‌مسئولین سازمان آبادانی‌تهران‌پارس توضیحاتی درباره‌درایوین‌سینما، استخر، کازینو وساختمانهاداده شدکه مورد توجه حاکم شارجه قرار گرفت.

در خاتمه بازدید در کلوپ خانوادگی استخر تهران پارس پذیرائی گرمی از حاکم شارجه و همراهان بعمل آمد .

سرایت ازافریقا بایران :

بیماری دامی در مرز ایران وعراق

هنوز گزارش گروههای بهداشتی بتهران نرسیده‌است

✱ رئیس کل دامپروری رهسپار اهواز شد

امروز سخنگوی وزارت بهداری گفت هنوز گزارش گروههای پزشکی ازمرز ایران و عراق بتهران نرسیده است . این گروهها برای تحقیق در اطراف بیماری که‌گفته میشود درمرز ایران وعراق شایع است به‌نقاط‌مرزی اعزام شده‌اند .

همچنین سازمان جهانی بهداشت‌نیز دراین باره‌گزارشی‌برای‌وزارت بهداری نفرستاده است .

از افریقا

امروز گفته شد که‌براثرتحقیقاتی که‌ازطرف اداره دامپزشکی استان کرمانشاه بعمل آمده‌است اینطور استنباط شده‌است که‌بیماری مزبور یك‌نوع بیماری دامی‌بوده‌است که از افریقا سرایت کرده‌است .درنواحی خوزستان اشاعه بیماری طاعون‌اسبی محقق شده‌ولی درمرز ایران و عراق نوع بیماری هنوز بتحقیق معلوم نیست.

امروز وزارت کشاورزی اطلاع‌داد که آقای دکتر ارشدی رئیس کل دامپروری برای رسیدگی بوضع مبارزه با طاعون اسبی باهواز رفته وشخصا کار مبارزه را زیر نظرگرفته است .

وزارت‌کشاورزی یکبار دیگرتاکید کرد که طاعون اسبی بانسان سرایت نمیکند وحتی طاعون اسبی بگاو هم که خود نوعی طاعون دارد سرایت نمینماید .

برای مبارزه با طاعون اسبی علاوه بر واکسن زدن اسبها بر ضد پشه‌و مگس مخصوصی که حامل‌ویروس طاعون اسبی است نیز در جنوب‌مبارزه میشود .

هنوز گزارش درباره تلفات اسبها نرسیده است و رئیس کل دامپروری‌گزارش‌آنرابوزارت کشاورزی خواهد فرستاد .

دوناو جدید نیروی دریائی ایران

خبرنگار ما کسب اطلاع کرد که دو رزمناو متعلق به نیروی دریائی شاهنشاهی بنام شهباز و شاهرخ امروز از بندر عدن دیدن مینمایند . گزارش خبرنگار ما حاکی است که این دو رزمناو اخیرا ازامریکاعازم ایران شدند .

وابسته نظامی سابق ترکیه درتهران‌امروزباقطار بازگشت

خبرنگار ما اطلاع میدهد که هم اکنون دو افسر ایرانی در ستاد کل و ارتش ترکیه ودو افسر ترك در ستاد بزرك ارتشتاران بعنوان افسر مشاور خدمت می نمایند .

دیروز انجمن دوستی ایران و ترکیه خدمات یکی از این افسران ترك‌را در راه همکاری‌و ایجاد دوستی بین افسران دو کشور تجلیل‌کرد.

آقای سرهنك کوجوینر مدت دو سال و نیم وابسته نظامی سفارت ترکیه در تهران بود و پس از آن به عنوان افسر مشاور در ستاد بزرك ارتشتاران انجام وظیفه کرده است.

دیروز مهمانی ناهاری از طرف انجمن دوستی ایران‌و ترکیه به مناسبت عزیمت آقای سرهنك کوجوینر برپا بود وبه ترتیب آقای دکتر دادفر نماینده مجلس شورای ملی ودبیر انجمن ، آقای ایلخان مستشار سفارت ترکیه ، آقای سرهنك کوچوینر وآقای سناتور محمود جم در زمینه تقویت دوستی و همکاری بین دو ملت سخن گفتند .

سرهنك کوجوینر امروز از تهران به آنکارا باز گشت .

کنترل عبورومرور در جاده‌های آبعلی وکرج

دیروز بعلت عبور ومرور فوق‌العاده وسائط نقلیه درجاده‌های آبعلی و کرج ،اداره راهنمائی ورانندگی‌یك‌اکیپ مجهز از افسران ومامورین خودرا مامور مراقبت ومواظبت ازاین‌جاده‌ها نموده بود اکیپ مزبور دیروز درجاده آبعلی شصت نفراز رانندگانی راکه فاقد گواهینامه رانندگی بودند ویا مقررات راهنمائی ورانندگی رامراعات نمینمودند جلب وبدادگاه فرستاد .

کوچه ظهیرالاسلام خیابان میشود

امروز اطلاع حاصل شد که‌ادارات املاك و حقوقی وامور شهر شهرداری کار خرید و تهیه مقدمات تخریب‌کوچه ظهیر الاسلام رافراهم کرده‌اند این کوچه با توسعه ای که ازطرفین‌خواهد یافت بصورت خیابانی تا شمال شهر امتداد می یابد توسعه‌این خیابان در موازات خیابان سعدی موجب خواهد شد تا از تراکم رفت وآمد اتومبیل ها در خیابان سعدی کاسته شود .

آخرین خبرها بعدازظهر

شورای امنیت دوشنبه تشکیل‌میشود

نیویورك ـ۲۱ مه ـخبرگزاری فرانسه ـاندره گرومیکو وزیر امور خارجه شوروی برای طرح شکایت آن کشور در شورای امنیت سازمان ملل متحد وارد نیویورك شد . شورای امنیت روز دوشنبه (پس فردا)برای رسیدگی بشکایت شوروی تشکیل جلسه خواهد داد .

آمریکا به نروژ اطمینان داد

واشنگتن ـ۱۹مه ـ آسوشیتدپرس ـ وزارت خارجهٔ امریکا رسمابه‌نروژ اطلاع‌دادکه این کشور قول‌میدهد هرگز درآینده از فرودگاههای نروژ برای پرواز هواپیما هـــای جاسوس به‌شوروی استفاده نکند.

این مطلب طی اعلامیه‌ای درپاسخ یادداشت اعتراض نروژ به مناسبت اعزام هواپیمای «یو ـ۲» به‌شوروی‌و به مقصد نروژ،بیان شده‌است.

داودخان از مسکو به کابل رفت

مسکو ـ ۲۱مه ـ آسوشیتدپرس ـ امروز پرنس داودخان‌نخست‌وزیر افغانستان که برای معالجه به مسکو آمده بود به کابل پرواز کرد .

در فرودگاه کوزلف و نورالدین محی‌الدین‌اف معاونان نخست‌وزیرشوروی ازوی بدرقه کردند .

اعتراض افغانستان به‌آمریکا وپاکستان

کابل ـخبرگزاری فرانسه ـ ۱۸ مه ـ وزارت‌امورخارجه‌افغانستان امروز به سفارت پاکستان و به کاردار سفارت امریکا درآن‌کشور نسبت به پرواز یك هواپیمای‌امریکا بفضای افغانستان رسما اعتراض‌کرد.

دراین خیابانها ۲۰ باجهٔ جدید پست تاسیس میکنند :

خبرنگار ماکسب اطلاع کردکه بزودی بیست باجه جدید پست و تلگراف وتلفن در نقاط مختلف‌شهر افتتاح خواهد شد .

هم اکنون از بیست باجه مزبور ده باجه آماده گردیده و تلفن های عمومی این باجه ها نیز نصب شده است و در مورد ده باجه دیگر اقدامات مقدماتی شروع گشته‌است

محل بیست باجه در نقاط مختلف شهر که بحسب جمعیت تعیین شده از اینقرار است :

انتهای خیابان بهار ـ خیابان شمیران سه راه زندان ـ خیابان ایرانشهر ، چهارراه کامران ـ چهارراه عظیم پور ـرسومات،چهارراه ایران ـ چهارراه هاشمی ، خیابان خوش ـ خیابان امیر آباد ،تقاطع بلوار کرج ـخیابان ری ، باغ آصف الدوله ـخیابان سیروس ، بوذرجمهری ـخیابان خیام ، گذر قلی ـکوی کارمندان باغشاه ـ چهارراه گلکار ، نواب جنوبی ـ چهارراه‌اسلامبول‌ضلع‌جنوبی‌سفارت انگلیس ـخیابان مولوی ، چهارراه مولوی ـمیدان شوش ـمیدان خراسان ـدروازه غار ـخیابان فرح‌آباد کوی‌شام‌ـخیابان‌اسفندیاری میدان بهبهانی ـخیابان رباط‌کریم

دیروز حاکم شارجه به رامسر رفت

صبح دیروز شیخ صقربن السلطان القاسمی حاکم‌شارجه‌باتفاق همراهان برای استراحت و گردش عازم رامسر شدند حاکم شارجه و همراهان مدت پنج روز درسواحل خزر باستراحت خواهد پرداختو روز چهارم خرداد بتهران باز میگردد .

انتخابات کانون وکلا شروع شد

یکی ازوکلا رای خودرادرمقابل‌هیئت نظارت‌بصندوق‌میاندازد

ازساعت هشت امروز انتخابات هفتمین دوره کانون وکلای‌دادگستری درسالن اجتماعات شروع شد این انتخابات پس‌از اعتراض عده‌ای ازوکلای دادگستری عضو مجلسین نسبت بانتخابات دوره گذشته که‌منجربابطال‌انتخابات شده‌بود .شروع‌شده‌است .درمراسم اخذ آراء آقایان سید هاشم وکیل رئیس کانون وکلا واعضای هیئت نظارت انتخابات حضور داشتند .

ازصبح بتدریج وکلای دادگستری درسالن اجتماعات حضور یافته وپس‌از انداختن رای‌در جعبه مخصوص خارج میشدند .

عده‌ای از وکلای دادگستری نیز درجلو دررودی سالن برای کاندیداهای خود تبلیغ میکردند تاساعت یازده صبح‌امروزازوکلای‌دادگستری عضومجلسین فقط یك نفر درمراسم رای شرکت کرده‌بود .

یکساعت بعد از ظهر امروز اخذ آراء هیئت مدیره کانون وکلاء خاتمه یافت جمعا ۳۹۹ رای داده بودند ،از بین وکلاء دادگستری عضو مجلسین‌چهارنفرآقایان‌دکتردادفر ، صارمی،ارسلان‌خلعتبری،سناتوردکتر کاظمی شرکت داشتند .

ضمنا از وکلاء دادگستری واجد شرایط شهرستانها ۲۵ نفربتهران آمده و در انتخابات شرکت کرده بودند آراء ماخوذه لاك و مهر شد واز فردا صبح آراء مزبور قرائت خواهد شد .

پس از۲۲ سال‌کشمکش

ساختمان «حاجی امین‌الضرب» خراب شد

وکار خراب‌کردن کوچه سرتخت بربریها امروز پایان‌یافت

امروزمامورین شهرداری و برزن۳ تنها ساختمانی را که بر سر راه‌کوچه سر تخت بربریها باقیمانده بودخراب کردند .

این ساختمان همان خانه معروف حاجی‌امین‌الضرب وارده کنندهٔ اولین چراغ گاز تهران است که بصورت آخرین سد در مقابل تعریض کوچه سرتخت بربریها قرار داشت بدستور شهردار عملیات خرید و سایراقدامات تخریب این خانه در ظرف چند روز پایان یافت و این کوچه تنك وباریك بخیابان بیست متری مبدل گردید توسعه کوچه سرتخت بربریها موجب بهبود وضع عبور و مرور در خیابان های اکباتان وسعدی و امیر کبیر خواهد شد با این ترتیب‌مسئله‌خیابان سرتخت بربریها پس از بیست و دو سال کشمکش پایان یافت

بحران شدید دولت ژاپن

توکیو ـ۲۱مه‌ـآسوشیتدپرس ـ امروز هزاران نفر از اهالی ژاپن‌در برابر سفارت آمریکا تظاهراتی برپا کردند .علت این تظاهرات تصویب‌قرار داد امنیت متقابل ژاپن و آمریکا در پارلمان ژاپن است .

تظاهرات با نظم و آرامش انجام شد و مردم می‌خواستند نامه‌ای را به مقامات سفارت تسلیم کنند . از طرف دیگر گزارش میرسد که دولت‌کیشی پس از تصویب قرار داد مزبور دچار بحران بسیار شدیدی شده است .

طبق قرار داد به آمریکا اجازه داده میشود که برای دهسال دیگرپایگاه های خودرا در ژاپن حفظ کند . سوسیالیستها از دولت کیشی‌درخواست کرده‌اند که استعفا کند .

خروشچف بمسکو بازگشت

برلن ـ۲۱ مه ـ آسوشیتد پرس ـ خروشچف نخست وزیر شوروی امروز از برلن بسوی مسکو پرواز کرد وی تضمین داده است که تـا تشکیل کنفرانسی از سران دول ، در برلن دردسری درست نکند .

خروشچف در ساعت دوازده و چهل و پنج دقیقه بوقت تهران از برلن حرکت کرد . در فرودگاه اتوگروتوول نخست وزیر آلمان شرقی حضور نداشت و اولبریخت اظهار داشت که گروتوول ناگهان بیمار شده است او دیروز سالم بود .

خروشچف به‌آلمان شرقی‌اعتراض‌کرد

برلن شرقی‌ـ ۲۱مه‌ـ آسوشیتدپرس ـ خروشچف در مدت اقامت خود در برلن دولت آلمان شرقی را بمناسبت اتخاذ روشهای خشن و اجباری در تبدیل مزارع دهقانان بمزارع دسته جمعی که موجب شده هزاران دهقان‌آلمان شرقی به آلمان غربی فرار کنند سخت مورد انتقاد قرار داد ودر این زمینه باولبریخت جدا اخطار کرد .

خروشچف در آخرین کنفرانس مطبوعاتی خود در پاریس ، درپاسخ به یك خبرنگار فرانسوی به سر خود اشاره کرد و گفت راه حل مسئله برلن آماده است .

مجله فارسی ملل خاورمیانه

دوشنبه دوم خرداد منتشر میگردد

آ‌ـ٦٦٥١ ١ـ٢

قابل‌توجه جامعه محترم پزشکی‌کشور

ارتو تقدیم میکند:

تریپل‌سولفاکرم‌ارتو — آسی‌ژل‌ارتو

قرص تریتئون‌ارتو — موتریسال‌ارتو

ارتودیافراگم‌باارتوژینول — کرم دلفن‌ارتو

Ortho

ارتو درخدمت طب وبهداشت بانوان

نماینده انحصاری درایران : شرکت‌تضامنی‌سعیدطبیبی وشریك خیابان ناصرخسرو‌ـ شماره ۲۳۰ـ۲۳٤

تلفن ۳۰۲۵٤۹ تهران آ‌ـ۷٤۷٦ آگهی‌مصور

آگهی بانك تهران

بدینوسیله باطلاع عموم میرساند شعبه آبادان بانك تهران ازتاریخ دهم اردیبهشت ماه ۱۳۳۹افتتاح وشروع بکار نموده‌است.

آ‌ـ۷۵۹۰ بانك تهران

سیروس رحمان زاده

دراینموقع که‌برای ادامه تحصیل عازم آمریکاست ، از همه‌دوستانش تودیع میکند .

آ‌ـ٦٧٨٩

آقای دکتر مجید فروغ

متخصص بیماریهای چشم که جهت شرکت در کنگره سالیانه چشم پزشکی‌فرانسه‌بپاریس‌مسافرت کرده بود ، امروز بتهران مراجعت نمودند .

روغن نباتی قو طعم کره دارد

بانهایت تاثر و تالم درگذشت شادروان ابوالقاسم واثقی را بفامیل محترم واثقی مخصوصا سرور عزیز جناب‌سرهنك احمد واثقی ریاست محترم سازمان اطلاعات و امنیت‌استان دهم تسلیت عرض می نمائیم .

آ‌ـ۷۵۹۲ اصفهان ـ غلامحسین کیوانی

مصیبت غیرقابل جبرانی که بخانواده جزایری وارد شد قلب دوستان را جریحه‌دار ساخته وبدینوسیله بـه بازماندگان مرحومه بانو جزایری بخصوص بدوستان عزیز آقایان میرصادق وامیرحسن جزایری وصادقیان تسلیت عرض میکنم. آ‌ـ٦٧٤١ سرهنك آزمین

جناب سرهنك شاهرخی

کلیه پرسنل آموزشگاه باشگاه هواپیمائی با نهایت تاثر مصیبت وارده را تسلیت عرض می نمایند .

آ‌ـ٦٧٢٥ سروان مهدی رکنی

تیمسار معظم سپهبد گیلانشاه

کادر پروازی . فنی و اداری آموزشگاه باشگاه هواپیمائی با نهایت تاسف و تاثر فوت تیمسار سرتیپ مهندس اکبر گیلانشاه را تسلیت عرض می نمایند .

آ‌ـ٦٧٢٥ سروان مهدی رکنی

بانهایت تاسف مصیبت وارده را بخانواده های حکیمی ـ الیاسی ـشفیعی بخصوص آقای حسن حکیمی فرزند آن مرحوم تسلیت میگوئیم .

عباس رمضانی ـ حسین رمضانی ـامیر محمدی ـ علـــی نوروزی ـمهدی رمضانی ـمحمد ابراهیم سلیمانی ـعباس فوقانی آ‌ـ٧٦٤٤

بانهایت تاسف مصیبت وارده را بخانواده ملك نیـــا بخصوص جناب آقای حسن ملك نیا تسلیت عرض می نمایم

آ‌ـ٦٧٩٥ ستوان حسینعلی امیری

دوست ارجمندم جناب آقای امیر جلال الدین برومند

ضایعه اسف انگیز فوت اخوی‌گرامیتانرا بجنابعالی‌تسلیت عرض نموده بقای عمر شریف و سلامتی خاندان جلیل رااز خداوند مسئلت می نمایم . دکتر محمد علی‌قره‌گزلو

بانهایت تاسف و تاثر مصیبت وارده به آقایان ملك نیا و آقای احتسام و خاندان محترم آنان تسلیت عرض سلامت و بقای عمر بازماندگان را از خداوند متعال مسئلت دارد .

خانم تاج‌فاتحی ـاحمدفشرده‌قدم‌ـمحترم‌فشرده قدم‌ـمنوچهر عطائی ـ ناهید عطائی آ‌ـ٦٧٥٩

تیمسار بزرگوار حضرت اجل سرلشگر ابراهیم معزی

پس‌از عرض تسلیت دربارهٔ این مصیبت عظیم با اتکاء بروحیه بزرك وجود مبارکت معروض میدارد :

اندر بلای سخت پدید آرند ـ فضل وبزرگواری و سالاری

آ‌ـ٦٨١١ سخنور ارادتمند : سرهنك شکیبا

آگهی های تسلیت

جناب آقای مهندس آشورپور

سازمان کوهنوردی و اسکی دماوند مصیبت وارده را تسلیت عرض می نماید . آ‌ـ٦٧٧٣ هیئت مدیره

دانشجویان کلاس «د» دانشگاه فرماندهی وستاد

مصائب وارده را بدوست ارجمند سرکار سرهنـك نصرت‌الله وثوق تسلیت گفته بقاء عمر ایشان و بازماندگان راخواهانیم. ازطرف دانشجویان ـ سرهنك زری باف

هوشنك عزیز

شهادت جوان ناکام عباس مهاجر ایروانی را بتو و خانواده‌ات تسلیت گفته سعادت وبقاء شمارا از خداونـد متعال خواستارم. آ‌ـ٦٧٤٧ حیدری

دوست عزیزم آقای علی مطلبی

بانهایت تاثر و تاسف فوت پدر گرام تان را بسرکار و فامیل محترمتان تسلیت عرض نموده و بقای عمر سرکار و کلیه فامیل محترمتان را از خداوند مسئلت می نمائیم .

آ‌ـ٦٧٧٥ سید علی اکبر مجتبوی ـ بانومجتبوی

درگذشت شادروان آقای ابوالقاسم واثقی را بخانواده محترم واثقی بویژه به تیمسار سرتیپ واثقی ـ سرکار سرهنك ستاد احمد واثقی و آقای اکبر واثقی تسلیت عرض می نمایم . آ‌ـ٦٧٨٥ سرهنك دوم باقرزاده

مصیبت وارده را بخانواده محترم لطیف پور خصوصا به آقای هوشنك لطیف‌پور تسلیت میگوئیم .

کارکنان استودیو شهاب ـآلبرت ـسیمون ـزرندی ـ روبیك ـ موریس آ‌ـ٧٦٨٦

بانهایت تاسف و تاثر فوت ناگهانی آقای حسین امینی کارمند باسابقه داروخانه بیمارستان پهلوی را بـه خانواده محترم امینی تسلیت میگوئیم

دکتر لکستانی ـ دکتر سلطانی وکلیه کارمندان داروخانه بیمارستان

بدینوسیله درگذشت حضرت آیت‌الله‌آقای حاج‌شیخ رفیع خورگامی را بخاندان محترم آنمرحوم و بازماندگان بویژه آقایان حجة الاسلام‌حاج شیخ‌محمد وحید خورگانی ـ دکتر محمد علی خورگامی ـمهندس محمد هادی خورگامی حاج سید محمد تقی بتولی ـ دکتر جاویدی ـ مهندس بهرام راسخی تسلیت عرض نموده سلامت‌و بقای آن خاندان‌جلیل را خواهانیم . آ‌ـ٦٧٦٣ عباس گیتی و پسران

باکمال تاثر و تاسف فوت حبیب‌الله سعید منجمیان را به خاندان جلیل آنمرحوم بویژه بانو زینت سعید منجمیان مدیره دبستان دولتی مهشید تسلیت عرض نموده بقای‌عمر و سلامتی آن فامیل محترم را از خداوند متعال خواستارند

انجمن همکاری خانه و مدرسه دبستان دولتی مهشید