سال هفتم - شماره ۱۷۳۷ | تك شماره ٦ شاهی

اطلاعات

عصر ۱ شنبه ۱ آبان ۱۳۱۱ مطابق ۲۲ جمادی الثانی ۱۳۵۱ ۲۳ اکتبر ۱۹۳۲

(روزنامه یومیه عصر)
صاحب امتیاز و مدیر: ع. مسعودی
نمرهٔ تلفن: اداره ٤٤٤ — اطاق مدیر ۳۸۸

قیمت اشتراك
یکساله ششماهه
طهران و ولایات ۱۰۰ ریال ۵۰ ریال
ممالك خارجه ۱۵۰ ریال ۸۰ ریال

قیمت اعلانات
صفحهٔ اول سطری ۳ ریال
« ۲ و ۳ « ۲ «
« ٤ « ۱ «

(محل اداره)
چهار راه وزارت جنك - عمارت انتخابیه
عنوان تلگرافی: طهران - اطلاعات
کلیهٔ مراسلات بعنوان دفتر روزنامه فرستاده شود
مقالات و لوایح وارده مسترد نمی شود

سه روز در مشهد -۱۱-

وضعیت عمومی شهر

اگر ادعا کنیم که مشهد بعد از طهران از لحاظ موقعیت شهری دومین شهر ایران بشمار میرود راه اغراق نه‌پیموده ایم، میگوبند تبریز دومین شهر ایران است، من هنوز تبریز را ندیده‌ام ولی در بین سایر شهر هائی که دیده‌ام میتوانم ادعا کنم مشهد بعد از طهران مهم‌ترین شهرهای ایران بشمار میرود.

نه این که مشهد این موقعیت شهری را از پیش دارا بوده است، موقعیت مزبور در ظرف چند سال اخیر برای مشهد پیدا شده است، شاید تا پنج شش سال پیش مشهد در ردیف شهر های درجه دوم مملکت بوده است ولی اصلاحات مهمی که در مدت این چندسال بعمل آمده، ساختمان‌های زیاد ایجاد مؤسسات مفید، موقعیت کنونی را بمشهد داده است.

چیزی که برای ترقی یك شهر حائز اهمیت میباشد البته اوضاع اقتصادی و مالی مردم است، در اینقسمت نیز خراسان از نقاط ثروتمند مملکت عقب نمانده است. اراضی حاصلخیز یکه صفحهٔ پهناور خراسانرا احاطه کرده، محصول مهم پنبهٔ که در این ایالت بدست می آید میوه‌جات و خشك بار، تریاك و قالی، تربیت احشام و پشم همه عوامل مولدهٔ ثروتی هستند که اگر مثل این یکی دوساله اخیر امتعه مملکت دستخوش بحران اقتصادی نگردد و مورد بی اعتنائی بازارهای فروش مخصوصاً در روسیه واقع نگردد ایالت زر خیز خراسان ثروتمند ترین ایالات مملکت بشمار خواهد رفت و یك ثلث صادرات مملکت را این ایالت تشکیل میدهد.

چیزی که در توقف سه روزهٔ مشهد توجهم را جلب کرد وضعیت اقتصادی کنونی این ایالت مهم بود البته مشهد مرکز تجارت این ایالت بشمار میرود، امتعه و محصولات خراسان همه در مشهد متمرکز شده واز آن جا صادر می‌شود، و بنا براین روحیه یك ایالت را از لحاظ خوبی و بدی وضع اقتصادی می‌توان از شهر مشهد، از تجار و جریان تجارتی آن بدست آورد.

بطور کلی اکنون وضعیت عمومی تجارت در مشهد خوب نیست زیرا یك قسمت مهم محصولات خراسان بدولت شوروی فروخته میشود و محتاج به توضیح نیست که در ظرف این یکی دو ساله مخصوصاً امسال تمام محصول در دست ملاکین و رعایا و تجار باقیمانده و نمیدانند باجریان کنونی تجارت مؤسسات شوروی چه باید کرد و تکلیف این محصول باقی مانده چیست؟

بدیهی است اگر وضعیت تجارت خراسان بدین منوال بگذرد لطمهٔ بزرگی بفلاحت آن وارد خواهد آمد یعنی وقتی زارع رفاه ضرر و زیان دید از فلاحت دست خواهد کشید ویا از کشت و کار خود می‌کاهد بالنتیجه ضرر بتجارت واقتصاد عمومی مملکت وارد میآید.

درطی مذاکراتی که غالباً با بعضی از تجار بمیان می آمد تنها امیدواری آن‌ها بمرکز و دولت علاقمند وترقی خواه مملکت بود که در این مسائل عطف توجهی نموده وفکر عاجلی بنمایند که تجارت خراسان از تعطیل و وقفهٔ کنونی بیرون بیاید.

تنها وسیلهٔ مؤثری که می تواند خراسان را از لحاظ تجارت تکان بدهد پیدا شدن بازار های خارجی است و ایجاد بازار خارجی هم در لوای وجود نقلیه سریع وارزان مملکت تحصیل می گردد. بنابر این اگر خراسان بوسیله سرویسهای منظم و مرتب نقلیه که در عین حال ارزان باشد بنقاط مرکزی و جنوبی مملکت ارتباط کامل داشت و مثلا با بودن راه آهن بدریای جنوب دست می انداخت بطور قطع صادرات این قطعه ثروت خیز بچندین برابر وضعیت حاضره ترقی میکرد وقطعه خراسان ترقیات بیشتری می‌نمود

الان نقاط خوزستان وبعضی از بنادر جنوب محتاج بغله هستند و دولت ناچار است برای تأمین آذوقه ساکنین آن قطعه از خارجه غله خریداری و وارد نماید و حال آن که گندم در شهر های مختلفه خراسان متراکم شده، هیچ مصرف ندارد و هر سال مقدار کثیری غله در سیستان می پوسد و فاسد میشود یا آتش میزنند!

در هرحال وجود نقلیه های سریع و ارزان که البته در درجه اول راه آهن قرار گرفته است یگانه علاج رفع بحران و کسادی وضعیت اقتصادی تمام نقاط مملکت مخصوصا خراسان میباشد. تردیدی نیست که فقط دولت قادر است این فکر را تأمین نماید و خوشبختانه موضوع مزبور مورد توجه میباشد منتها روی استعداد مالی و وضعیت عمومی مملکت این فکر تعقیب میگردد و باید اعتراف کرد که احداث راه آهن ایران با یك علاقمندی و جدیت خستگی نا پذیری تعقیب میشود بدیهی است اتصال شمال بجنوب مملکت و اتمام راه آهن ایران نه فقط خراسان بلکه بسیاری از نقاط دیگر ایران از راه آهن استفاده مهمی خواهند کرد و خواهند توانست محصول محلی را بتمام مملکت رسانیده و برای پیدا کردن بازارهای خارجی اقدام نمایند.

***

صرف نظر ازوضعیت فعلی تجارت خراسان که چندی است دچار کسادی و بحران گردیده، اوضاع مالی مردم این شهر فوق‌العاده بهتر ازسایر نقاط مملکت میباشد.

تقریباً میتوان گفت در بین اهالی مشهد بیکاره یافت نمیشود، اگر فقیر و بیکاری پیدا شود غربائی هستند که برای زیارت آمده مجاور میشوند و الا خود ساکنین شهر بی چیز و بیکار نیستند، تجار مهم مشهد را تجار یزدی وبعد آذربایجانی تشکیل میدهند، همینطور کسبه مشهد غالبا اهالی نقاط مملکت هستند که رفته رفته اماکن دائمی خود را مشهد قرار داده اند و تقریبا میتوان گفت از تمام ولایات ایران نمونه هائی در بین تجار و کسبه مشهد یافت میشود که جزو نفوس شهر قرار گرفته و جمعیت مشهد را از یکصدو پنجاه هزار متجاوز ساخته است.

زوار و مسافر در مشهد یکی ازعوامل مؤثر نولید ثروت بشمار میرود عدهٔ مهمی ازاهالی مشهد ازاین منبع بزرك استفاده میبرند بطور متوسط روزی پنج هزار نفر مسافر در مشهد اقامت دارند وبطور متوسط روزی دویست وپنجاه نفر زوار وارد ومعادل همین عده خارج میشوند و این جریان باستثنای سه ماه زمستان که عده مسافر وزوار تقلیل می یابد در ۹ ماه دیگر سال دوام دارد

این یکی از مسائل شایان توجهی است که هنوز خود اهالی مشهد متوجه اهمیت آن نشده‌اند و خوشبختانه با موقعیتیکه رفته‌رفته مشهد میرود بخود بگیرد و اهمیت مهمی را احراز نماید موضوع مسافرت روز بروز کسب اهمیت مینماید و آتیهٔ درخشانی را برای این شهر و ساکنین آن نشان میدهد

علاوه بر مسافرینی که از نقاط مختلفهٔ مملکت برای زیارت قبر مطهر حضرت رضا علیه‌السلام مثل سیل باین شهر میریزند و در بین جادهٔ تهران به مشهد اتومبیل‌های بزرك مسافری مانند زنجیر بهم پیوسته اند، از هندوستان، افغانستان، وبین‌النهرین نیز عدهٔ زیادی مسافر درسال باین شهر میایند که احصائیه مسافرین مزبور رو بتزاید است و اگر بهمین نسبت پیش برود عدهٔ مسافرین افغانستان و بین‌النهرین و مسلمانان هندوستان بعد ازچند سال از پنجاه هزار نفر در سال تجاوز خواهد کرد.

فلسفه اینکه درظرف سنوات اخیر هجوم مسافر بمشهد زیاد شده یکی بواسطه بازشدن راهها، اصلاحات شهری مشهد، تامین وسایل آسایش و رفاهیت مسافرین در مشهد که هنوز هم نواقص زیادی دارد و دیگری در نتیجهٔ ابهت و عظمت و جلالی است که در ظرف این چند سال اخیر در اثر توجهات مخصوصه اعلیحضرت همایونی بآستانهٔ مقدسه داده شده و اصلاحات اساسی در آستانه و مؤسسات مهم آن بعمل آمده است

***

کسانیکه چندسال قبل بمشهد مسافرت نموده و بآستانهٔ قدس رضوی مشرف شده اند اگر حالا هم مشرف شوند، عظمت کنونی آستانه را ببینند، ساختمان ها و اصلاحات زیاد آن جا را تماشا کنند غرق بهت و حیرت می شوند که این همه ساختمان‌ها و اصلاحات چگونه در این مدت کم انجام پذیرفته است.

همین که از خارج بشهر نزدیك میشوید، از دور بارگاه با عظمت حضرت رضا (ع)، گلدسته های قشنك، گنبد درخشنده، خود نمائی میکنند و بواسطهٔ خیابان های جدیدی که باز شده این بارگاه مجلل از بیشتر خیابان‌ها ازنیم فرسخی جلب توجه مینماید.

آستانهٔ حضرت رضا در وسط شهر قرار گرفته وخیابان قشنك فلکه که هنوز ساختمان یکقسمت آن باقی مانده است از چهارسمت تشکیلات آستانه رادر آغوش گرفته است.

خیابانهای باریك و کثیف، کوچه های تنك ومعوج اکنون بخیابان وسیع قشنك و ساختمان های متناسب تبدیل گردیده است، قبرستان شهر بپوستان زیبائی تغییر نموده، کوچه های کثیف اطراف صحن، بازار کوتاه و تاریك طرفین حرم مطهر که قابل عبور و مرور نبود و از رطوبت وعفونت عبور ازبیشتر آن کوچه ها و معابر تنك و تاریك میسر نبود همان خیابان فلکه قشنك امروزی را تشکیل داده است

بالاخره خیابان فلکه و توسعه خیابان های طرفین آستانه و ساختمان مغازه ها وعمارات موقعیت بس شایانی بعظمت وابهت آستانه و منظرهٔ مجلل و باشکوه آن داده است.

اصلاحات اساسی وساختمان هائی که درظرف این مدت کم درمشهد صورت گرفته است نظیر همان اصلاحات خیره کننده ایست که در بیشتر نقاط مملکت بوجود آمده و با اندك توجهی بخوبی معلوم میشود همان دستی که آن همه مؤسسات را در صحرای تراکمه و مازندران در اندك مدتی بوجود آورده است، همان دست مقتدری که سومین بنادر دنیا را در ساحل خلیج فارس بنام بندر شاهپور ایجاد نموده و مؤسسات مهمی را درتمام نقاط شمالی وجنوبی مملکت بوجود آورده است مظاهر همان دست قدرت در تمام این شهر و در اصلاحات اساسی آستانه بخوبی تجلی مینماید و این است تنها ارادهٔ اعلیحضرت همایونی و علاقمندی شخص ایشان بعظمت واصلاحات این شهر موقعیت مهم کنونی را برای مشهد تولید نموده و بدیهی است عوامل و مامورین فداکار و صمیمی نیز برای پیشرفت نیات همایونی فوق العاده مؤثر میباشند و آقای اسدی یکی از کسانی است که این افتخار را در طی خدمتگذاری صادقانه خود بدست آورده است

فردا راجع به مؤسسات آستانه صحبت خواهیم کرد.

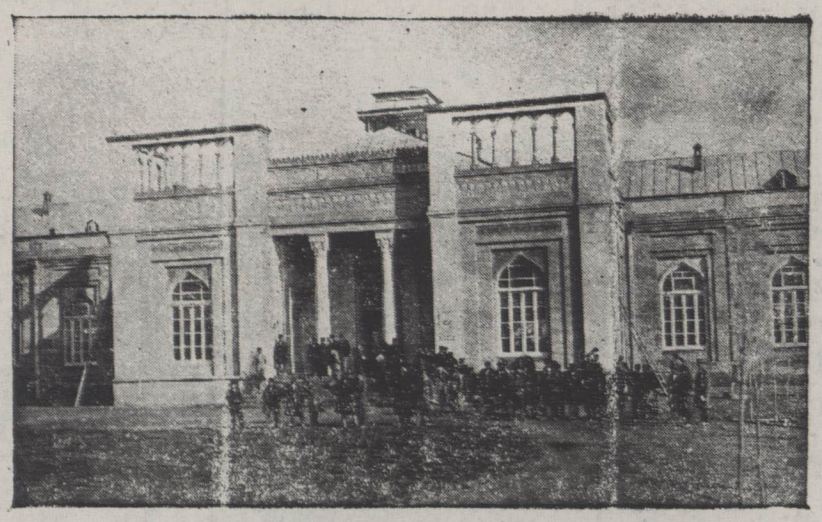

دبستان متوسطه شاه رضا

گراور فوق درب ورود عمارت جدیدالتاسیس دبستان متوسطه شاه رضا را نشان میدهد این عمارت فوق العاده جالب توجه و زیبا ساخته شده و ازهر حیث متناسب بایك مدرسه کامل عالی میباشد- جریان مربوط به این مدرسه که یکی از مؤسسات آستانهٔ قدس رضوی است بعدها از نظر خوانندگان محترم خواهد گذشت

یك خطابه مذهبی درانجمن ادبی

یگانه حکیم دانشمند (ارسطاطالیس) همان فیلسوف شهیر یونانی در فن نطق و خطابه یك کتاب جامعی نگاشته ودر موضوع خطابه یك حقایق علمی را بیادگار گذارده است.

علامه عالی مقام (ابن رشد) که در عالم علم و فلسفه مقامی بس ارجمند دارد آن نامه گرامی را بقلم توانای خود از زبان لاتین بزبان «عربی» ترجمه و بمطالعه عموم یعنی: آشنایان بزبان عرب گذارده است.

عقیده ما این است که این کتاب در این موضوع یك دستور جامع الاطرافی است که برای متصدیان منبر خطابه بسی سود مند و مفید است. موضوع خطابه را در آن کتاب این طور معرفی کرده است: **خطابه یك قوه ئی است که خصم را قانع مینماید**). این خود بدیهی است که در اثر این تعریف صنعت خطابه با صنعت برهان و صنعت جدل یك وحدت در نتیجه را نائل خواهند بود. و بعبارت ساده تر همان طوری که برهان بایستی طرف را قانع نماید خطابه غراء نیز چنین است.

بلی تنها فرق و امتیاز در این است که. شالوده برهان بر روی امور یقینی و پیکرهٔ خطابه بر روی یك سلسله ظنیات خواهد بود.

در این جا دیگر بمقدمهٔ خود خاتمه داده و نظر جنابان عالی را بتاریخ که آینه اعمال گذشتگان است متوجه مینمایم البته با یك دقتی در متون تواریخ تصدیق مینمائید که تمام شرایع و ادیان در اثر نطق و خطابه پیشرفت کرده‌اند. ولی چون دین مقدس اسلام احکام خود را بر روی حقایق استوار داشته بدین جهة نوع بشر را در اثر دو اصل محکم دعوت کرده است آن دو اصل اصیل کدام اند؟

یکی برهان و دیگری خطابه.

در واقع اسلام نوع بشر را بسه قسمت تقسیم وهر یك دستهٔ را بطریق مخصوصی تبلیغ مینماید.

آری اسلام علماء را با برهان و طبقه متوسطه را با خطابه و توده نادان را با جدل در پیشگاه حقایق خود متواضع مینماید.

و بعبارة بی لفافه و عریان **اسلام یك دین برهانی است** ولی در صورتیکه در مقابل برهان قاطع نیز اعتراف بحق نکردند اجازه شمشیر هم داده است. چرا؟ برای آنکه اسلام یك دین عملی و همه وقت خود را بطرفداری از حقیقت معرفی کرده است.

بالاخره ما صنعت خطابه را یك فن بزرگی دانسته و برای همیشه متصدیان این شغل مهم را بزرك میشماریم. این است که در شماره ۱۷۳٤

امتعه ممتازه
گز اصفهان — سوهان قم — شال شیروان — قالی کاشان — باقلوای یزد - سفید آب تبریز - یك چیز بجاماند یادم آمد جوراب صبا طهران
نمره اعلان ۱۰۸۱ ۵-۵

کتاب تفریحات شب
مقالات شیرین (تفریحات شب) و «روز ها» که انتظار آنرا داشتید بشارت میدهد که قریبا از تحت طبع خارج خواهد شد
در تلاش معاش
نیز کتابش بعد از کتاب تفریحات شب منتشر خواهد گردید
کتاب اسناد محرمانه سیاسی
سلسله این اسناد که هرروزه در شفق میخوانید و کتاب مهم وقطوریرا تشکیل میدهد مانند دو کتاب فوق الذکر نیز تحت طبع است
نمره اعلان ۱۱۲٦ ۲-۲

بهترین تافته های ساده و گلداریزد و گز اعلای اصفهان منحصر بکجاست؟
فقط مختص شرکت مصنوعات ایران لاله‌زار
نمره اعلان ۱۱۵۳ ۳-۱

سینما سپه
نمایش کمدی هفت رنك
توسط کلوب چهار فصل
لیالی ۱۳ و ۱٤ و ۱۵ آبان
(شب جمعه وشنبه و یکشنبه)
در سالون سینما سپه
قیمت بلیط از ۳ الی ۱۵ ریال
نمره اعلان ۱۰۹۱ ۲-۳

چون شبها
مختص برداشتن عکس و معالجات الکتریکی است لذا از مرضای محترم متمنی است برای معالجات امراض داخلی و غیره صبح ها مراجعه فرمایند
میدان بهارستان: دکتر حبیب مقتدر
نمره اعلان ۲۰۲۲ ۳-٤

مجموعه کتاب چیست؟
بصفحه چهارم مراجعه نمائید
نمره اعلان ۱۰۸۹

تاریخ عمومی قرون وسطی
تألیف آقای وحیدالملك
جلد اول تاریخ مزبور از طبع خارج شد و در کتابخانه های معتبر پایتخت بفروش میرسد
قیمت مقطوع ۲۵ ریال
نمره اعلان ۱۰۸۵ ۲-۳

کتاب امراض مقاربتی
مبتلایان بسوزاك و سفلیس را از عواقب وخیم آن امراض و بالنتیجه از خطر مرك آگاه می سازد.
استثناء پسران و دختران که رباینده عفاف و زایل کننده صحت و سلامت پسران و دوشیزگان است در کتاب دیگری تشریح گردیده است محل فروش مریضخانه توتیا (میدان بهلوی)
نمره اعلان ۱۰۵۵

نامه ملی اطلاعات در تحت عنوان ورود مبلغ هندی مقالهٔ نوشته وعموماً اهالی تهران را برای استماع خطابه غرای ایشان دعوت کردیم.

ما دراین خصوص جزمهمان نوازی وترویج یکنفر مبلغ اسلام که حقاً همقطار خود ما است مقصودی نداشته و نداریم ما نیزدر کانون نطق وخطابه پرورش یافته ئیم بعظمت این مقام آشنا وازخداوند موفقیت آقای مولی لقا علی صاحب حیدری را در ابلاغ اسلام خواهانیم.

ما از آنجائی که همه وقت طرفدار حقایق خود را معرفی کرده ایم این است که از حضرت والا شاهزاده افسر نیر با کمال صمیمیت تشکر می نمائیم.

آری یك جلسه مهمی که از دانشمندان مملکت و رجال درجه اول و آقایان روحانیون و طبقات منور الفکر و خانمهای فاضله تشکیل شده بود در خور بسی تشکر است

در خاتمه با کمال خوشوقتی این شعر (شیخ) را خدمت شهزاده افسر تقدیم مینمایم

بزرگان مسافر بجان پروراند
که نام نکوشان بعالم براند

تهران یکشنبه ۲۸ مهر ۱۳۱۱ ملك - خلاقی

اعلان
اداره کل صناعت و فلاحت برای مؤسسه دفع آفات حیوانی احتیاج دارد بپنجاه نفر متعلم برای تزریق حیوانات که بعد ازاتمام یك دوره تحصیل چهار ماهه در مدرسه بیطاری ممکن است با ماهی سیصدریال بسمت واکسیناتوری استخدام شوند بادارا بودن شرایط ذیل:
۱ - تبعیت ایران
۲ - داشتن تصدیق سیکل اول متوسطه واشخاصی که آشنا بزبان فرانسه باشند حق تقدم خواهند داشت.
۳ - سن کمتر از ۲۲ و زیاد تر از ۳۵ سال نباشد
٤ - عدم سوء سابقه و یا محکومیت جزائی
۵ - خدمت تحت السلاحی را انجام داده یا معافیت داشته باشند
اشخاصی که واجد شرایط فوق باشند میتوانند اسامی خود را تا تاریخ ۱۵ آبان ماه در پرسنل اداره کل صناعت و فلاحت ثبت نمایند. نمره ۱۲٤۸۹د اداره کل صناعت وفلاحت
نمره اعلان ۱۰۹٦ ۲-۳

اخبار داخله

مسافرت همایونی

موکب اعلیحضرت همایونی در ظرف این دو روزه ازطریق اصفهان بشیراز و بنادر جنوب تشریف فرما خواهند شد .

رسیدگی بحساب صادرات

بطوریکه خوانندگان اطلاع دارند چندی قبل برای صادرات اجناس ایران یك کمیسیونی تشکیل گردید که در مقابل فروش اجناس ولوازم مربوطه باشین آلات و مؤسسات راه آهن اجناس ایران را صادر کنند ، کمیسیونی مزبور از چند باین طرف مشغول عمل بوده ، و برای رسیدگی بحساب صادرات وتقویم اجناس صادره توسط کمیسیون مزبور و اجرای مقررات قرار داد متقدمه راجع به این موضوع قبل ازظهر امروز کمیسیونی در اداره کل تجارت با حضور آقای دیبا معاون اداره کل تجارت و آقایان ذکاء السلطنه شیبانی نمایندهٔ اداره کل گمرکات و دکتر آقابابوف و نمایندگان کمیسیونی مزبور تشکیل بوده و مشغول رسیدگی حساب صادرات کمیسیونی در شش ماهه اول سال جاری از۲۲ مارس ۱۹۳۲ تا ۲۳ سپتامبر۱۹۳۲ (از اول فروردین تا اول مهر) بودند که با تعیین قیمت ومخارج حمل ونقل وغیره حساب ها و را رسیدگی وبا مطابقت با مقررات قرار دادصو آنرا تنظیم وتقدیم دارند .

صورت اجناس ممنوعه

بقرار اطلاع حاصله تا دیروز آخر وقت متجاوز از ششصد فقره صورت اجناس‌ممنوعه‌موجوده در مغازه‌ها و دکاکین و تجارتخانه‌های طهران از طرف فروشندگان و صاحبان مغازه‌ها باداره کل تجارت‌تسلیم گردیده است ازامروز کلیه‌صورتهای‌مزبور در دفاتر شروع بثبت و کنترول شده است‌و مطابق مقررات قانون صاحبان اجناس ممنوعه همه ماهه باید صورت‌فروش اجناس‌مزبوررا باداره کل‌تجارت‌تسلیم‌نمایند و تا آخر اسفند مهلت دارند ، و در ولایات نیز بطوریکه اطلاع حاصل گردیده است چون اکثر از طرف اداره کل تجارت نمایندگانی از مرکز تعیین و اعزام خواهد شد بنابراین صورت اجناس ممنوعه موجوده در ولایات هرگاه باداره حکومت محل هم مطابق دستور سابق تسلیم شده باشد‌پس‌از عزیمت نمایندگان مزبور بمحلهای ماموریت خود صورتهای مذکور را کنترل نمودهو شروع باجرای مقررات قانون جلوگیری از اجناس ممنوعه و قاچاق خواهند نمود . نمایندگان مزبور کارهای خود را خاتمه داده و درظرف‌این دوروزه هر یك بصوب ماموریت خود حرکت‌خواهندنمود

تهیه نظامنامه

بطوری‌که اطلاع داده بودیم چون قریبابندر شاهپور افتتاح و راه آهن جنوب برای حمل ونقل مال التجاره و اثاث و ذهاب مسافرین ازبندرمذکور و اهواز تا دزفول حاضر و بکار خواهد افتاد نظامنامهٔ که جهت تعیین تعرفه و تاکس حمل و نقل مال‌التجاره و اثاث و ذهاب مسافرین با راه آهن‌مزبور تهیه گردیده بود تکمیل و تحت مطالعه مقامات مربوطه قرار داده شده است و نظامنامه سابق راه آهن شمال نیز مورد تجدید نظر واقع واصلاحاتی در آن بعمل آمده و پس از تصویب هیئت وزراء ابلاغ وبموقع اجراء گذارده خواهد شد .

امتحانات دوا سازان ودندان سازان

بقرار اطلاع حاصله از طرف وزارت‌معارف مقدمات امتحانات دواسازان ودندان سازان فراهم گردیده است وبرحسب اخباری که بعمل آمده است امتحان کتبی دواسازان از روز شنبه ویك‌شنبه ۷ و ۸ آبان ماه چهار ساعت قبل ازظهر درمدرسه دارالفنون شروع خواهد شد.

امتحانات کتبی دندان سازان نیز از روز دوشنبه ۹ آبان چهار ساعت قبل از ظهر درمدرسه دارالفنون شروع می‌شود ، وبنا بر این دوا سازان روز ۵ شنبه ۵ آبان ماه و دندانسازان روز شنبه ۷ آبانماه از یکساعت پیش از ظهر برای اخذ کارت ورود بجلسه امتحان باید بدایرهٔ امتحانات وزارت‌معارف مراجعه کنند .

ریاست‌کابینه وپرسنل بانك

بر اثر تغییراتیکه در این اواخر درموضوع پرسنلی بانك ملی داده شده آقای میرزا ابوالحسن خان میکده بر حسب تصویب هیئت مدیرهٔ بانك بریاست نمایندگی محتار بسمت ریاست کابینه وپرسنل بانك‌ملی که‌سابقامسیو کلمه اداره مینمود انتخاب‌ومشغول کارشده اند .

آقای میکده از مامورین کافی و لایق و کار آزمودهٔ میباشند که از بدو افتتاح آن مؤسسه در بانك ملی مشغول خدمت بوده و شاغل پستهای عالی بانك‌بوده اند ، ماخیلی‌مسرور هستیم که کم کم کارهای‌مهم بانك باینقبیل‌اشخاص بااستعدادمطلع‌وعلاقه‌مند واگذار میشود .

امتحانات نهائی مدرسه عالی فلاحت

بقرار اطلاع حاصله اداره فلاحت و صناعت در صدد مقدمات امتحانات نهائی مدرسه عالی فلاحت دوره تحصیلی ۱۳۱۰ - ۱۳۱۱ برآمده است و بنون مطابق اساسنامه وپروگرام مدرسه مزبور که‌بتصویب شورای عالی معارف رسیده است باید امتحانات مذکور با حضور نماینده وزارت معارف باشد و هیئت ممتحنه بانظر آن وزارت خانه تعیین گردد ایك مراجعه بوزارت معارف و تقاضا نموده اند که دراین‌باب اقدام مقتضی بعمل‌آورده تا پس تعیین هیئت ممتحنه امتحانات نهائی مدرسه مذکور را شروع نمایند .

تهیه پیشنهادات

براثر دستوری که از طرف ادارات پرسنل وزارتخانه بموجب متحدالمال وزارت مالیه راجع به پیشنهادات ترفیع اعضاء و مستخدمین صادر گردیده بود اینك ادارات تابعه هر یك از وزارت خانه بنوبهٔ خود مشغول تهیه پیشنهادات ترفیع واضافه‌حقوق اعضاء خود درحدود مقررات نظامنامه ترفیع گردیده و متدرجاً ارسال میدارند که در موقع تشکیل کمسیون ترفیعات موردمطالعه واقع ورسیدگی شود .

تصویب اضافات

اضافه حقوق‌اعضای کنترانی‌اداره کل‌تجارت که برای موافقت اداره تقاعد کشوری ارسال گردیده بود . بااعطای صدی ده اضافه در حدود مقررات نظامنامه ترفیعات موافقت بعمل آمده است که از اول فروردین ماه صدی ده اضافات پیشنهادی‌پرداخت گردد و لیست‌آن ازطرف‌محاسبات‌اداره‌کل‌تجارت‌تهیه و بوزارت‌مالیه ارسال گردیده است که قراربرداخت آن‌را صادر نمایند

استفادهٔ از حقوق در ایام مرخصی

برحسب متحد المال صادره از طرف وزارت پست و تلگراف (اداره محاسبات) اعضاء و مستخدمینی که مطابق نظامات مقرره مرخصی‌میگیرند در ایام مرخصی ازحقوق و فوق العاده بدی‌آب‌وهوا که دراشتغال‌خدمت بآنهاداده میشود استفاده میکنند ولی از حقوق حق الکفاله چون حقوق مزبور در مقابل‌خدمت انجام شده داده میشود نمیتوانند استفاده کنند .

دستور پرداخت اعتبار

در این موقع که انجمنهای نظارت مرکزی در مرکز و ولایات و ایالات منعقد گردیده است ازطرف وزارت‌داخله صورت تقسیم اعتبارات مخارج اعتبارات دورهٔ نهم که تکلیف و تصویب مقام وزارت رسیده بود بوزارت مالیه ارسال و تقاضای صدور دستور پرداخت اعتبار مذکور برطبق صورت‌مذکور بمالیه های محل شده و دستور لازم برای پرداخت مخارج مذکور صادر گردیده است .

ملاقات

پیش ازظهر امروز آقای دولتشاهی‌حکمران ایالت طهران در وزارت داخله از آقای وزیرداخله ملاقات و مدتی مشغول مذاکره بودند

سرکشی بامور معارف

از شاهپور تلگرافا رایورت میدهند که آقای نیکو رئیس معارف ایالتی غرب روز ۲۸ مهر ماه مقارن ظهر وارد و برای بازدید مدارس شاهپور آمده و پس از سرکشی و دادن دستورات لازمه طرف غروب برضائیه مراجعت نمودند

حرکت مشمولین

از بندر پهلوی اطلاع میدهند که جلسات سربازگیری ادامه دارد روحیات مشمولین ازملاحظه وضعیت آنها معلوم است که احساسات‌مخصوصی در آنها تولید گردیده با حالتی‌مسرور ومستظهرخودشان را بکمسیون معرفی و غالبا داوطلبانه حاضر خدمت میشوند روز جمعه برای حرکت برشت یکعده ۲۵ نفری محصلین مشمول راآقای محمدی حکمران‌وسایل بدرقه وتشویق آنها را فراهم نموده محترمین اهالی با دسته های گل حاضر نطقهای مؤثری ایراد با ترنم موزیك اتومبیل مشمولین حرکت کرد

***

از رشت اطلاع میدهند که کمسیون‌مجلس سربازگیری در دو جلسه ۱۱ و ۱۲ خود وضعیت ۳۸ نفر مشمولین و اوراق معافیها رسیدگی نمود

انتخابات‌دورهٔنهم

شعب‌فرعی انتخابات‌طهران

چنانچه اطلاع داده بودیم ۳ ساعت بعد از ظهر روز شنبه ۳۰ مهر انجمن نظارت مرکزی انتخابات طهران بریاست آقای دادگر تشکیل گردیده اعضاءحوزه وشعب فرعی که دعوت شده بودند حضور بهمرسانده ودستور داده‌شد که هیئت‌رئیسهٔ خودرا‌انتخاب ومعرفی نمایند :

اعضاء شعب فرعی نیز مطابق مقررات قانون و نظامنامه جلسات‌خودرا تشکیل و بشرح ذیل معرفی نمودند:

شعبهٔ اول ناحیهٔ یك و سه : آقایان حاجی سید اسمعیل عنایت - سید المحققین دیبا - آقا شیخ اسحق نوری - حاجی رضا خان خیاط - آقا میرزا علی خان وکیلی - میرزا احمد خان - حاجی حسن معمار - اسدالله خان جاوید - میرزا جواد خان وحید السلطنه - و آقای سید - المحققین دیبا بریاست شعبهٔ اول و آقای حاجی سید اسمعیل عنایت بسمت نیابت ریاست شعبه تعیین‌و معرفی شدند

شعبهٔ دو ناحیهٔ دوم : آقایان بصیرالدوله - موفق الدوله - حامدالدوله بهمنام - غلام‌حسینخان دامغه - آقا شیخ محمد نوری - حاجی میرزا علی اکبر ستوده - حیدر علی خان احمدی - حاجی رضا قلی میوه فروش - حاجی‌نایب قناد - و پس ازتشکیل جلسه آقای بصیرالدوله بریاست ، وآقای موفق‌الدوله بنیابت‌ریاست تعیین و معرفی گردیدند

شعبه ۳ ناحیه چهارم - آقایان سیدباقر خان حجازی - آقا شیخ حسین حریری - آقامیرزا حسین خان عمید دفتر - دکتر حاجی معظم الحکماء شبل‌السلطنه - حاجی محمد حسین یراقچی - حاجی‌سید اسمعیل جوادی - حاجی شیخ عبد الحسین نجم‌آبادی میرزا محمد خان مقدس زاده ودر نتیجه شبل السلطنه بریاست و آقای نجم آبادی به نیابت ریاست تعیین ومعرفی شدند .

شعبه ٤ ناحیه پنجم - آقایان احمد آقا زاهدی - ابوالقاسمخان خلیقی - میرزا سید علیخان سلطانی - حاجی حسین فخار پور - محامد السلطان عندلیب الذاکرین - آقا تقی کنی - حاجی حسن عبد الخالق - آقا سید علی اکبر غروی - در نتیجه تشکیل جلسه آقای محامد السلطان رئیس وآقای خلیقی به نیابت ریاست تعیین شدند

شعبه ۵ ناحیه ۶و۷ - آقایان شریف - العلماء - حاجی شیخ عبدالحسین خرازی - دکتر آصف الحکماء - حاجی میرزا محمد خیاط - میرزاعلی اکبر علاف - ارباب محمد مهدی دولابی - ارباب‌حیدر علی‌ارباب علیخان - میرزا فرج الله‌خان‌بنان السلطنه، در نتیجه تشکیل جلسه آقای حاجی شیخ عبدالحسین خرازی - بریاست‌و آقای دکتر آصف‌الحکماءبنیابت ریاست انتخاب گردیدند.

شعبه ٦ ناحیه ۸ - آقایان آقارضاطهرانچی مستشار السلطنه - اعتماد الاشراف - حاجی میرزا مهدی خزانه - سید العراقین - حاجی آقا بزرگ - لباس‌چی - سید علی اکبر کفاش - میرزا محمد ارباب - درجلسه ابتدائی آقای طهرانچی بریاست وآقای حاجی میرزا مهدی خزانه بنیابت ریاست‌تعیین ومعرفی شدند .

شعبه ۷ ناحیه ۹ - : آقایان مستعان‌السلطان آقا سید جواد خان وحدتی- آقامیرزا زین‌العابدین خان کوهری - میرعماد لاریجانی - میر زا احمد خان حریری - حاجی محمد حسین رزاز - مشهدی باقر بقال‌سید کاظم خان کاظمی - آقامیر سیدحسین بهبهانی -

در نتیجه تشکیل جلسه بدوی آقای‌مستعان‌السلطان بریاست وآقای بهبهانی بنیابت ریاست انتخاب شدند .

شعبه۸ ناحیه ده : آقایان اکبر آقاخان صاحب جمع - آقا شیخ ابوالقاسم ملایری - عینتی خان سرشار - جهانگیر خان - ارباب رحیم‌میرزا محمد علی خان زارع - آقای ناصر - میرزا علی اکبرخان سرشار - میرزاحبیب‌الله خان- جلسه‌ابتدائی تشکیل شده و آقای صاحب جمع بریاست و آقای آقاشیخ ابوالقاسم بسمت‌نیابت‌ریاست تعیین گردید.

پس از ختم انتخاب رؤساء و نواب‌رؤسای شعب فرعی و معرفی بانجمن نظارت مرکزی مقرر گردید که روز سه شنبه دهم آبان ماه در محل هائی که برای تشکیل شعب تعیین می‌شود حاضر و مقدمات امررا فراهم و از روز چهار شنبه ۱۱ آبان شروع بتوزیع تعرفه واخذ آراءنمایند.

***

انجمن نظارت مرکزی اعضای شعب فرعی حوزه های شمیرانات و لواسان و کن وسولقان‌را تعیین و مقرر گردید که از طرف اداره حکومتی اعطای مزبور دعوت نموده که از روز دو شنبه هفته آتیه در محلهای خود برای تهیه مقدمات کار حاضر شوند .

پس از تهیه صورت مجلس و امضاء آن جلسه آتیه بروز سه شنبه ۱۰ آبان (هفته آتیه) موکول گردید واز روزچهار شنبه هفته آتی توزیع تعرفه و اخذآراء شروع میشود .

اعزام مأمور

در تعقیب اعزام شاهزاده اعتضادی ازطرف وزارت طرق بخوزستان دستور مقدمات افتتاح بندر شاهپور داده شده ودر آن‌جا ازطرف آقای شقاقی مقدمات امر فراهم و قریبا بندر مذکور را افتتاح خواهند کرد .

انجمن نظارت‌یزد

حکومت یزد بوزارت داخله تلگرافا رایورت میدهد که چهار ساعت قبل از ظهر روز ۲۸ مهر ماه سی‌وشش نفر طبقات شش‌گانه و معتمدین محل که برای تعیین هیئت نظار انتخابات نمایندگان مجلس شورای ملی دعوت شده بودند ۳٤ نفر حاضر و یك نفر واسطه مرض و یك نفر بواسطه مسافرت غایب حاضرین باکثریت‌آراء طبق ماده ۱٤ قانون‌انتخابات از بین خود ۹ نفر برای عضویت‌اصلی انجمن‌مزبور و نه نفر برای عضویت علی‌البدل با کثریت آراء تعیین و اعضاء داخلی نیز بلافاصله هیئت رئیسه خود را انتخاب و اولین جلسه خود را چهار ساعت بعد از ظهر معین نموده اعضاء اصلی عبارتند از آقایان : حاجی میرزا محمد علی مدرس رئیس ۲ - آقا عبدالوهاب ملك نایب رئیس ۳ - نواب‌رضوی ٤ - حاجی آقا محمد حاجی محمد مهدی ۵ - آقا حسین گراو غلی ٦ — آقا شیخ محمد باقر علوی منشی ۷ - آقا میرزا آقا رشتی ۸ - حاجی سید علی اصغر آقا ۹ - حاجی میرزا کاظم‌رسولیان عضو انجمن ، اعضاء علی البدل عبارتند از آقایان آقا میرزا محمد تدین - آقا میرزا نصر الله رشتی آقا شیخ محمود ربسانی - آقا میرزا علی اکبر اتحادیه - آقا غلامرضا مرشد - آقا محمد کلستان آقا علی امینی - آقا کاظم آقا ملك - آقا سید هاشم جلیلی

ورود

آقای کاظمی‌وزیرمختار ایران‌دربغداد امروز بمرکزورودنمودند وپس ازانجام‌کارهای لازمه دوسه روز دیگر مجدداً ببغداد مراجعت خواهند نمود

حوزه انتخابیه رشت

رشت - انجمن انتخابات مرکزی رشت در سالن بلدیه تشکیل اعضاء انجمن های فرعی رحمت آباد و رودبار و گوجصفهان و کهدمات خمام را تعیین و معرفی کرده اعلان انتخابات را تهیه که درموقع مقرر منتشر گردد ملك‌الحکماء یکی ازاعضاء انجمن بملاحظه اشتغال بطبابت از عضویت استعفا داده و کاشانی عضو علی البدل در عوض اوانتخاب شد .

برای تماشای

قشنگترین کلکسیون کراوات بمغازه ری پور مراجعه فرمائید

نمره اعلان۱۱۵٦ ۱-۲

خودی برسانید

وقتی که جنس کم‌و مشتری‌فراوان بود نتیجه معلوم و محتاج بذکر نیست پس بهتر آنست که تا (کراواتها) تمام وناجور نشده خودی‌بمغازه‌ری پور برسانید

نمره اعلان ۱۱۵۸

تارستم آباد

روز جمعه من و پرویز بزم گردش‌تارستم آباد رفتیم در آنجا بچند نفر از دوستان برخوردیم که همگی شاداب و سرمست بودند ما بتصور (دیگری !) علت را جویاشدیم فوراً دو فنجان چای ماتعارف کردند بمحض نوشیدن حال ما هم دگرگون‌شدهو یك‌عوالم خوشی دست داد من‌پرسیدم این چه چائی است که اینطور شخص را مفرح می کند ؟ جواب دادند **چائی لاهیجان** پرویزپرسید از کجا و بچه قیمت خریده اید گفتندبه‌کراونکه یك تومان **و ازمغازه ری پور**

نمره اعلان۱۱۵۷ ۱-۲

آقا چه تحفه آورده اید ؟

جوراب صبا

معلوم میشود از خیابان رفاهی عبور فرموده‌اید.

نمره اعلان۱۰۷۰ ۵ - ۳

بقلم آقای سعید نفیسی

فرنگیس

ای اختر جهان فروز تودانی که من از این‌چشمان‌مهجور چه سرشك های گرم فرو ریخته ام ؛ و تو ای رازدار دلباختگان ای پیام آور دیار هجر و ناکامی ، ای مرغ شبگیر تودانی که در این چندشب من چگونه بانالهای تو یاری کرده ام ،تودانی‌که این ازغنون دل رنجور من چه ساز های حزین نواخته‌و چه‌فریاد های غم افزای رانده است !

فرنگیس من ، این تیرگی شب ، این خاموشی نیم شبان می‌دانی چه بیاد من می‌آورد ؟ مرا بیاد آن چشمان سیاه مست می اندازد ، مرا بیاد آن زلفکان آشفته می آورد که دل زار ناتوانی در پیچ و خم آن سرگشته مانده ، مرا بیاد آن‌قامت خرامان می اندازد که موزون ترین سرو جویبار نتواند کمترین رفتار دل آشوب‌آنرا بیاموزد .

من حالا دیگر عادت کرده ام که از یاد تو و آنچه از آن تست بیرون نروم . میدانم که چشمان بتگر جادو فریب تو این سخن‌را باور خواهند کرد.

چگونه خاموشی نیم شب را دوست می دارم ! زیرا که بمن مجال می دهد تمام سخنانی را که در زیر پردهٔ دل می گویم بر زبان آورم وغمازی در میان من و تو نباشد . نمی دانی وقتی که ناگزیرمی‌شوم این پردهٔ سکوت را بدرم وبپاسخ کسی لب بر گشایم چه شکنجه ای بر روح من وارد می آید! توئی که درهنگامهٔ دیدار چهرهٔ ملکوتی تو کسی مراازین نظارهٔ دلجو باز دارد .

چگونه از تنهائی شاد می شوم ! برای من شیرین ترین دم زندگی با تو بودنست ، تنها مرا بتو نزدیك می کند ، مرا در کنار تو میبرد ، دیگر جزخیال تو کسی هم‌نشین من نیست و دیگر کسی نتواند مرا از تو دور کند .

بهمین جهتست که شب را گرامی ترین دم زندگی می شمارم . این تاریکی چیرهٔ شبان تار نمی تواند بر من غالب شود ، نمی تواند چشم مرا از دیدار تو باز دارد ، درین‌تاریکی ترا در دیدگان خود میبینم .

نقش تو در روح من ، درین آبگینهٔ رخشان پدیدارمی شود ، هر زمان که بروح خود رجوع کنم ، عکس ترا در آنجا از جمله نقش‌های هستی آشکار تر میبینم

خستگی روز بیهوده بر دوش‌من می‌نشیند ، شب بیهوده خود را بر من چیره می کند ، ساعات باز پسین این شبان تار بی جهة در رفتن شتاب می کنند ، دیدگان من بیهوده سنگین و بهم فشرده می‌شود ، خواب مرا در کنار خود نخواهد گرفت؛ زیرا که روح من بیدارست ، روح من مشغول بتست . تا تو گرم ترکتازی در روح منی این در ماندهٔ ناتوان خسته نخواهد شد و این بیداری جاودان خود را قطع نخواهد کرد.

چون سپیدهٔ روز بدمد همیشه آغاز مصیبت من است ، زیرا که ناگزیرم بکار های زندگی بپردازم و آن وقت دریغا که گاهی زمزمه های دل من که همیشه تکرار نام عزیز تست گسسته می‌شود .

اما هنگامی که آفتاب فرو می خسبد ،آغاز شادی‌منست، زیرا که دیگر من بزندگی خود تعلق ندارم ، من از آن‌خودم یعنی از آن تو ام . اما اگر یقین کنم که در خواب هم ترا خواهم دید خواب‌را هم دوست خواهم داشت .

مکتوب یازدهم

آنچه در مدت هجر تو کشیدم هیهات
بیکی نامه محالست که تحریر کنم.

فرنگیس من ،

دو روز است که بتو چیزی ننوشته‌ام ؛ دراین دو روز کاهل و تن‌پرور شده‌ام ؛ از آن گاهی که من با خود وداع گفته‌ام ، ازآن روزی که جان بهوای تو سپرده‌ام، نازپرورد و نعمت‌پسند شده‌ام .

همچنان که آن دهقان‌پیر ، با قیافه‌نجیب آرام خویش نازپروردست ، همچنان که این گل کوهساری لعل گون، درین دامنه تپه ، در جملهٔ نوازش طبیعت نعمت پسند است ، این گل روستائی هم در اندیشهٔ آنست که چسان رخ بیاراید و بلبلی را از راه دور بخوان حسن خویشتن میهمانی کند . من هم درین دو روز همه در اندیشهٔ آن بودمام که چگونه با نوك خامه آن دل سنگین‌ترا نرم کنم ، چه بنویسم که ترجمان این‌شبهای سوز و خروش من باشد ، چه بنویسم که این راز نهفته را بر تو بگشاید ، این آتش فروزان را بتو بنماید .

ای ستمگر عزیز من ، آیا میتوانی از آنهمه احساساتی که درین کلمات نمیگنجد چیزی درك کنی ؟ آیا میتوانی این قطرات گرم را که برین صحیفه ریخته میشود معنی ببخشی ؟ آن چشمان جادوی تو میتوانند ناگفته و ناشنوته را هم حدس‌بزنند

آری تو میتوانی . دیروز در کنار این رود بر همین تخته‌سنك نشسته بودم ، آب خروشان و نالان سر برین سنگها میکوفت ، ناله‌های جان خراش برمی‌آورد ، ازین دام بدان دام دیگر اسیر میشد ، در هر قدمی سینهٔ خود را میشکافت و سر بتسلیم می‌سپرد . در آن سوی رود نو گلی کبود تازه پیرهن دریده و سر از گریبان بدر کرده است . قطره‌شبنمی سحر گاه بر گوشه گونه‌وی افتاده بود . مدتها گرم تماشای‌نظر بازی آن عاشق دلباخته بودم که از فراز آسمان بوثاق وصال دلدارخویش آمده است . با خود میگفتم که شاید من نیز روزی از این رنج سفر بیاسایم ، از راه دراز باز گردم ، در کنار آن فرشته ای که دل من در انگشتان لاغر سیمین او گروگانست‌بنشینم . آن‌وقت چه‌خواهم‌کرد ؟ باو چه خواهم گفت؟ این طپیدن های لایتناهی دل خود را بکدام زبان فصیح ترجمه خواهم کرد ؟ دیدم جز اینکه چون این قطره شبنم در آستان دلدار خاموش بمانم وزبان گنك خویش را ترجمان فغان وخروش دل قرار دهم کاری نتوانم کرد

پس چه میتوانم بتو نوشت ؟

فرنگیس من ، درین گوشه عزلتی که من دور ازتو در آن می گریم و می نالم طبیعت هزار زیبائی آفریده است ؛ در کنار این رود چند درخت ناپیراسته روئیده که هر شاخ آن مأوای عشق پرنده ای است ، این پرندگان هرروز چند بارمیروند و می آیند ، من هرروز به ایشان رشك میبرم ،

چه نیکبخت اند این مرغانی که بالهای سبك سیر ایشان هرگز زیر سقفی فرود نمی آید ، چه سعادتمندند این عروسان لوچك هوای‌آزاد که پرهای رنگارنك‌ایشان باپرتوزرین آفتاب هم چشمی میکند و هر روز پیام زمین را به آسمان و بوسهٔدریا را به ابر های خاکستری می‌رسانند !

بشارت

کافه رستوران موزیکال رنسانس واقع درخیابان لاله زار (مقابل کمپانی کفش‌فروشی‌باطا) بابهترین سبك و اسلوب و خوراك های نظیف و مطبوع و جلو کباب مخصوص با رعایت اقتصاداز واردین‌محترم پذیرائی مینماید

از تاریخ یکشنبه اول آبان ماه ۱۳۱۱

نمره اعلان ۱۱۴۴ ۱-۲

معاملات بازار

نرخ آزاد لیره و دلار و فرانك و مارك بقرار ذیل در بانك ملی تغییر نموده است :

لیره ۱۰۲ ریال - دلار ۳۰٫۰۵ ریال - فرانك ۱۱۹ ریال - مارك ۷۱۷ - روپیه بغداد ۱۰۲ ریال و روپیه بمبئی ۷۷۰٫۵ ریال

مظنه بازار با بانك ملی مختصر تفاوتی دارد باین ترتیب که نرخ اسعار در بازار قدری پائین‌تر از مظنه بانك است‌پوند ۱۰۱٫۵ ریال دلار ۲۹٫۷۵ ریال .

تصدیق صدورتعهد انجام شده ۱٫۳۵ریال (تومانی بیست‌و شش شاهی و نیم و انجام نشده ۵۵ دینار است .

از مخبر اداره در اصفهان

اوضاع اصفهان

۱ - بر اثر اشاعه خبر تشریف فرمائی اعلیحضرت اقدس شاهنشاهی جنب وجوش شادمانه و خروش مملو از شعفی در طبقات مختلفه تولید گشته و خود را برای درك افتخار مقدم شاهانه مهیا میسازند .

شاگردان مدارس و طبقات محصلین‌مشغول از حفظ کردن سرودهای تشریف فرمائی وبهترین مراسم استقبال هستند .

۲ - مسیو گدار وارد شده و مشغول‌تهیه نقشه مرمت وساختمان خرابی‌های مسجد شاه‌هستند. از طرف مسیو گدار از آقای عزت الله خان‌ذبیح دعوت بعمل آمده که در رنك آمیزی و طراحی علمی جهت کاشی‌ها و قسمت های جدیده آن‌مشغول مطالعات واقدامات علمی شوند .

۳ - چون ساختمان گنبد و طاق مسجد شاه شروع شده است و از طرفی هم عملیات ساختمانی گنبد مدرسهٔ چهار باغ خاتمه یافته است وسایل و چوب بست برای تعمیر کاشیه ها ومناره ها ازطرف آقای سید العراقین متولی فعلی مدرسه فراهم و مشغول تعمیر ومرمت هستند .

۴ - عصر یکشنبه هوا مجدداً طوفانی ، تگرك و باران مفصلی باریده و تا نیمه های شب هوا متقلب وترشح داشت . بطوری طوفان و تگرك شدید بود که بعضی چوب های برق را از جای کنده و سرنگون ساخته و با دقت و توجه مامورین پلیس ازوقوع سوانح سوئی جلوگیری گشت . احتماع میدهند برای صیفی و جوزق این طوفان و تگرك مضر واقع شود .

۵ - آقای توکلی عضو استیناف اصفهان که بجای آقای عرفان عضو سابق انتخاب شده‌اند این چند روزه واردگشته ودر محکمه مربوطه‌حاضر شده مشغول انجام امور مربوطه هستند .

اعلان انحصار

۶ - از طرف اداره انحصار اعلانی اشاعه یافته و باهالی تذکر داده اندکه طبق مقررات‌قانونی از این ببعد خرید و فروش سوختهٔ تریاك انحصار دولت بوده و حق انحصاری مؤسسه انحصار دولتی تریاك میباشد لذا سه مرکز در شهر معین گشته است که اهالی سوخته های تریاك را بآن مراکز باقیمت متقالی ده دینار دوشاهی فروخته وهر کس زائد بر ۲۰ متقال‌داشته باشد قاچاق تشخیص شده ومجازات می شود .

۷ - آقای دکتر طبیبی رئیس صحیه‌اصفهان با یك رتبه زائد منتقل به تبریز گشته و این دوروزه حرکت خواهند کرد .

۸ - آقای دکتر سینا بسمت ریاست‌صحیه اصفهان وارد وسرویس را از آقای دکتر طبیبی تحویل گرفته وبانجام امور محوله مشغولند

۹ - آقای دکتر فیلسوف مقیم اصفهان که سابقهٔ ریاست صحیه اصفهان را نیز دارند ، از طرف مقامات صالحه بریاست مریضخانه خورشید و طبیب آنجا انتخاب گشته اند .

۱۰ - در اصفهان از طرف آقای دکتر فقیهی اقدام بافتتاح دارالتجزیه بعمل‌آمده اخیراً برای خرید ابزار وادوات لازمه بطهران مسافرت نموده وپس از خرید ادوات مخصوص دارالتجزیه باصفهان مراجعت و مشغول افتتاح مؤسسه مزبور که فوق‌العاده مورد استفاده عامه است میباشد

۱۱ - مقدمات دعوت اعضاء انجمن نظار اصفهان فراهم گشته وهمین دو روزه شروع بعمل‌و اقدام میشود .

۱۲ - مفتش امور نظام وظیفه برسیدگی امور محوله مشغولند ، آقای یاور برزین که باسمت تفتیش مسئولیت نظام وظیفه اصفهان‌را نیزدارند ،در کمسیونهای نظام وظیفه وتجدید نظر بسجلات حاضرشده وبرسیدگی امور مشغولند

مشهودات عادی

زندگی عمومی

یك نقاش زبردست وماهر اگر اراده کند یك تابلو از زندگی عادی ما مردم تهیه کند بعقیدهٔ من موفق بانجام مقصود نخواهد شد ، ولی اگر احیاناً موفق گردد ، و یك همچو پردهٔ مهمی را بتواند از زیر قلم نقاشی خود بیرون بدهد ، یك چیز خنده آوری می شود که بیشتر شبیه به کاریکاتورهای مضحکی‌است که‌درجرایدفکاهی نمونه‌های آن‌بنظرمیرسد .

مثلا : خواسته باشد یك پردهٔ بسیار قشنگی از خیابان لاله زار ترسیم نماید از مغازه ها و مناظر زیبای‌عمارات چند طبقه و بالاخره دورنمای قهٔ توچال که تازه بر آن برف افتاده و آفتاب طلائی رنك غروب فصل پائیز بر آن تابیده نیمی از آن گلگون ، و نیمی دیگر را سپیده‌جلوه گر میسازد ، درگذرید ، این چیز ها را نقاش های مبتدی هم میتوانند روی پرده کشیده و نشان‌بدهند نگاهی به پیاده روی خیابان کنید که رفت‌وآمدوستان سه تا سه تا ، پنج تا پنج تا عرض پیاده‌روی را اشغال نموده و اگر یکنفر کارفوری داشته‌وبخواهد از وسط این جمع عبور کند متحیر میماند ، و همینکه خواست از پیاده‌رو خارج و ازمیان خیابان عبور کند ، آژان مأمور انتظامات او را دعوت بعبور از پیاده‌رو مینماید ، و بالاخره بزحمت از کنار این پنج نفر خود را باریك ساخته ردمیشود چند قدم بالاتر بجمع دیگر تصادف میکند، دوقدم بالاتر بیکدسته بوقلمون بر میخورد که یك نفر از هم‌شهریان مانند گنهٔ گوسفند آن ها راجلوانداخته با فریاد : « آهای بوقلمون‌های‌چاق خوب‌داریم » مصادف می‌شود ، بازهم بالاتر بمرغ وجوجه فروش وسید جوجه که نصف آن گردهٔ فروشنده‌ونصف دیگرش قسمتی از پیاده رورا گرفته است تصادف می کند ، وخلاصه وقتی باول خیابان شاه می رسد، لااقل بیست دقیقه وقت اوبرای عبور از خیابان تلف شده است . . .

دستجات پنجنفری در پیاده رو ، عبورکه بوقلمون ، فروش مرغ وجوجه ، از یك طرف از طرف دیگر ، کلی های شیك ونو نوار ، و فرنگی های پاکیزه وخوش اندام ، با اعلانات سینماوتآتر های اخلاقی (؟!) ودر این میان چندین‌نفر هم‌از داش های میدان محمدیه باپیراهن چاك ولی کلاه‌لبه دار ویای بی‌جوراب ، که علی الاتصال هم‌صدای شکستن تخمهٔ ژاپونی آن‌ها بلند و آرواره ها در جنبش ، وفکین اعلی واسفل برای‌شکستن تخمه ها وتف کردن پوست آن بخارج کج و معوج شده و گاهی هم چشم‌های آن‌ها بصورت یك مادام یا مادموازل ارمنی یاوطنی خیره شده باانگشت اورا بهمدیگر نشان داده ،وبرای زلف‌های بور ، وچشمان آسمانی رنك ، و لبان قرمز او دوتاشعر بندتنبونی ویا متلك خوانین . . . همهٔ اینها را خوب از نظر دقت بگذرانید حقیقة هیچ نقاش زبر دست و ماهری نمی‌تواند یك گوشهٔ از این منظرهٔ زندگی عمومی مارا روی پرده مجسم کند . علتش‌هم بر واضح است نقاشی یك اصول معینی دارد که خارج شدن ازآن خروج از اصول فن مزبور بوده و هر قسمتی از یك تابلو باید متناسب با همدیگر باشد ، اگر در یك تابلو دو نفر خانم فرنگی شیك بکشد ، و بعد جلوی آنها یکدسته بوقلمون که هریك از آنها یك گوشه از پیاده روی راگرفته باشند باآن هیبت و قیافهٔ فروشنده آن ، و بعد چند تا اتومبیل هم وسط خیابان ، و چند تا از هموطنان ما را هم که مشغول شکستن تخمه‌ژاپونی هستند بدنبال خانم‌های مزبور و بعد پنجنفر را در عرض خیابان در حرکت نشان دهد که یك نفر هم بعجله از پشت سر آنها رسیده میخواهد عبور کند و بعد سك خانمهای فرنگی ببوقلمونها حمله کرده آنها را وسط خیابان بدوانند . . . خوب در نظر بگیرید ببینید هیچ تناسبی باهم دارد ؟

زندگی عمومی ما بطورکلی همین طورا ت یعنی هیچ قسمتی از آن با قسمت دیگر تناسب و ارتباطی ندارد و از طرفی هم ملاحظه میشود این مسائل خیلی جزئی را انتظار داشتن باینکه دولت اصلاح کند غلط و اشتباه است همین حرکت در پیاده روی را مثال می‌آوریم ماخود حس می کنیم که وقتی چهار یا پنج نفر ردیف هم شده عرض پیاده روی را اشغال کردیم راه عبور دیگری را سدکرده و وقت دیگری را در عبور تلف کرده ایم تخمه شکستن و تف کردن پوست‌آن‌در وسط خیابان حرکت رکیکی است ، و بوقلمون فروختن و آنها را بطور گله جلو انداختن در انظاربیگانگان مقیم‌این شهر بد است ، این ها مسائلی نیست که نظامات ومقرراتی‌دولت برای‌آن‌وضع کرده ومارامجبور باجرای آن بنماید اینها یك چیزهای خیلی جزئی و پیش پا افتاده است ، در خیابان‌های دیگر احیاناباقطار شتر هم مصادف‌میشوید ، بایك دسته الاغ بارکش هم بر میخورید بعضی اوقات دوچرخه سوار ها نیز چشم مأمور انتظامات را دور دیده در پیاده رو هم چرخ‌سواری میکنند ، اداره نظمیه نمیتواند در سرهر پنج قدم‌یك مامورآژان بگذارد . ولی آیا گماشتن اینهمه مأمورین انتظامات که درهره قدم‌انها تصادف کنید بخودی خود دلیل بر بیتربیتی و بداخلاقی ما نیست ؟ ! . . قطعاً همینطور است زیرا مأمورانتظامات درنقطهٔزیادخواهد بود که مردم آن‌نقطه‌تربیت‌اجتماعی نداشته باشند ، و آنها مردم را بزور مقررات و نظامات بوظایف خود آگاه ساخته تربیت کنند . خیلی دور از انصاف است که برای اینقبیل‌جزئیات هم بدولت التماس کنیم که بیاید بوسیله‌وضع مقررات مارا تربیت اجتماعی کند . یعنی طرز راه رفتن و حرکت رفتن در خیابانها بما یاد بدهد.علی‌الاتصال آژان فریادش بلند باشد اینطور راه نرو آنطور راه برو ، ه‌نفری راه نروید دونفری حرکت کنید. تخمه نشکنید ، زن‌های مردم را هم مسخره نکنید بوقلمون بخیابان بر جمعیت نیاورید الاغها وشترها را در خیابان افسار گسیخته رها نکنید آیا این فریادها خوب است ؟! گفتم زندگی عمومی ماروی هم‌رفته تناسبی باهم ندارد و در اینباب باز هم گفتگو میکنیم .

ح .

اخبار خارجه

از مسکو — مورخه۲۳ اوکتبر ۱۹۳۲

قضایای منچوری

مسکو - خبر تاس : عساکر امنیه چین که در۲۷ سپتامبر برعلیه مانچزوکو شروع‌تعرض کرده بودند تمام ژاپونی‌های مقیم ناحیه عملیات عساکر چین را توقیف کرده و از انجام تقاضای قنسولگری ژاپون در ایستگاه منچوری راجع‌باجازه عزیمت اتباع ژاپون بخاك شوروی امتناع کردند دولت ژاپون از دولت شوروی تقاضا نمود که با ژنرال سوبین‌ون فرمانده عساکر صد منچوری در باب استخلاص اتباع ژاپون واجازه عزیمت آن ها بخاك شوروی وارد مذاکره بشود دولت شوروی از لحاظ نوع پروری حاضر شد که تقاضای دولت ژاپون را انجام بدهد قنسول شوروی مقیم ایستگاه منچوری در تاریخ ۱۵اوکتبر باولیای چین مراجعه و تقاضا نمود باتباع ژاپون ومنجمله بزن‌ها واطفال اجازه داده شود که بخاك شوروی عزیمت بکنند.قنسول شوروی مقیم ایستگاه منچوری در تاریخ ۲۲ اکتبر جواب ذیل را از ژنرال سوبین ون فرمانده قوای ضد منچوری دریافت کرد « فرمانده کل قشون نجات‌وطن از دولت‌شوروی که وی‌را منتخر ساخته و راجع بخروج اتباع سالم ژاپون مراجعه کرده است تشکر میکند ژنرال سو حاضر است که تقاضای دولت شوروی را راجع بخروج اتباع سالم ژاپون مطابق صورت‌هائی که قنسولگری ژاپون بتوسط قنسولگری شوروی تقدیم میکند انجام بدهد ولی بشرط اینکه قبل ازهمه زنها و اطفال‌خارج بشوند و بعد مردانی که درعملیات علیه قشون چینی نجات وطن شرکت نکرده و در کارهای دوایر دولتی مانچزکو بدخالتی نداشته‌اند

مطبوعات انگلیس و الغاء قرارداد تجارتی انگلیس وشوروی

لندن - مجله لیبرال«نیوستیتسمن‌اندنیشن» قضیه قرارداد تجارتی انگلیس وشوروی‌را موردمطالعه الغاء قرار داد واقدام دولت انگلیس را چنون آمیزمینامد بنا بقول مجله مزبور هرگاه دولت شوروی خوسرد باشد شکی نیست که الغاء قرار داد تاثیرات سوئی‌در آتیه تجارت مملکتین خواهد بخشید عده متعصبین ضد بالشویك بسرعت کم میشود وعده محافظه‌کارن که طرفدار نظریه عاقلانه هستند زیاد میشود توسعه عمده تجارت‌کاملا امکان پذیر است مجله مزبوراظهار میدارد که هیچکس از حیث استعداد پرداختی تحاد شوروی نگرانی ندارند زوز نامه منچستر کاردین می نویسد افتضاح قضیه الغاء قرار داد تجارتی انگلیس وشوروی مواقعی مخصوصا بیشتر میشود که وزرای انگلیس می خواهند علنی برای الغاء قرار داد بیان بکنند .

مصاحبه با ارباب صنایع انگلیس

لندن - روزنامه منچستر کاردین یك‌سلسله مصاحبه هائی باارباب صنایع‌لانکاشیر راجع باعلام فسخ قرارداد تجارتی انگلیس وشوروی انتشار داده استصاحبان صنایع انگلیس شدیداً بر علیه اقدام دولت انگلیس اظهار عقیده میکنند کیرنس نماینده صنایع ماشین سازی اظهار داشت برای ما اتحاد شوروی به ده کانادا میارزد هر قدمی که تجارت ما را با اتحاد شوروی مشکل بکند اشتباه بزرگی خواهد بودفوستر نماینده رشته دیگر صنایع ماشین سازی اظهار داشت اتحاد شوروی یکانه مملکتی است که هیچوسفارشات مهمی میدهد صنایع ماشین سازی انگلیس ومخصوصاً صنایع الکتریك بیشتر بسته باتحاد شوروی هستند مجله هفتگی ولیبرال « نیوستیتسمن اند بیشن» اعلام فسخ قرار داد انگلیس و شوروی را « جنون » نامیده اظهار میدارد که این اقدام قسمتی ازمعامله غیر منصفانه ایست که در اوتاوا بابت منعقد شده مطبوعات انگلیس‌ارقامی راجع بصادرات سال۱۹۳۱ ذکر میکنند که بموجب آنها سهم اتحاد شوروی در صادرات صنایع ماشین سازی انگلیس بین ۸۹و ۴۰ در صد است .

مصاحبه بااقتصادیون‌شوروی

مسکو - روزنامهٔ « زااینداوستریالیزاتسیو » مصاحبه هائی راجع باعلان فسخ قرار داد انگلیس

امشب

دواخانه هائی که در (شب ۲) ماه جاری تا صبح‌برای‌رفع احتیاج اهالی‌محترم پایتخت‌بر حسب تعیین تشکیلات کل نظمیه مملکتی کشیك دارند بقرار ذیل است :

ناحیه	اسم دواخانه	محل دواخانه
۱	شریف	خیابان ناصریه
۲	شعاع	« آتشکده
۳	سویس	خیابان سپه
۴	فرهنك	« شاهپور
۵	طبی	قنات‌آباد
۶	فرهنك	چهارراه‌حسن‌خان
۷	امید	بازارچه‌نایب‌السلطنه
۸	آلفا	کلو بندك
۹	مروی	سه‌راه‌مروی

و شوروی با اقتصادیون شوروی انتشار داده است بیتکر رئیس ادارهٔ خارجی کمیسری صنایع سنگین اظهار داشت عدهٔ از مبرزین رجال عملی انگلیس که چندی قبل باتحاد شوروی مراجعت کرده بودند این قضیه را مورد توجه قرار داده بودند که در ساختمان کارخانه هیدرو الکتریك دنیپر و سائر کارخانجات جمعی از مریکائی ها و آلمان ها و فرانسوی ها و ایطالیائی ها شرکت دارند وفقط انگلیس شرکتی در این امر ندارند رجال مزبور پروژه برای استفاده از ماشین آلات انگلیس‌طرح کرده و ماهم اقدامات تشکیلاتی برای زیاد کردن سهم انگلیس در قسمت واردات ماشین آلات‌درنظر گرفته بودیم ولی با این سهولتی که محافظه‌کاران انگلیس روابط عملی را با اتحاد شوروی تلقی‌می کنند ما که اهل کار و عمل هستیم مجبور می شویم موجبات‌ووسائلی‌را که چندی قبل‌راجع‌بانگلیس فراهم‌شده‌بود و بعلمجدداً‌مشکوکشدند بانهایت احتیاط تلقی بکنیم شاید کارخانجات ما فقدان ماشین آلات انگلیس را احساس نکنند ولی صنایع انگلیس وخاصه ماشین سازی انگلیس بهمین زودی و کاملا فقدان بازار شوروی را احساس خواهند کرد

اظهارات رئیس‌الوزرای رومانی

بخارست- مانیو رئیس الوزرای‌جدید رومانی در ۲۱ اوکتبر مراتب ذیل را بنمایندگان مطبوعات اظهار داشت :

ما حاضریم که بهترین روابط را با اتحاد شوروی برقرار کنیم و صمیمانه مایل بعقد قرارداد عدم تعرض هستیم در جواب یکی از جریده‌نگاران که آیا مذاکرات مستقیم با اتحاد شوروی درباب عقد قرارداد عدم تعرض تجدید خواهد شد یا نه رئیس‌الوزراء اظهار داشت که : بدیهی است که مذاکرات تجدید خواهد شد .

پنبه کاری در اتحاد شوروی

مسکو - زراعت پنبه سال بسال توسعه می یابد در سال ۱۹۲۷ ۸۰۲۰۰۰ هکتار در سال ۱۹۲۹ ۱۰۵۵ هزار هکتار و در سال ۱۹۳۰ ۱۵۶۶۰۰۰ هکتار ودرسال گذشته۲۱۳۷۰۰هکتار و بالاخره در سال جاری ۲۳۴۸۰۰۰ هکتار پنبه زراعت شده بنا بر این در عرض پنجسال پنبه‌کاری در اتحاد شوروی پنج برابر زیاد شده است

عقیده جریده نگار فرانسوی راجع باتحاد شوروی

پاریس - روزنامه دیش ده تولوز یکسلسله مقالاتی بقلم مخبر خود که باتحاد شوروی‌مسافرت کرده بود درج کرده مخبر مزبور موفقیت های عظیم تاسیسات سوسیالیستی را یادآور شده وضمنا هیدروستاسیون الکتریك دنیپر را زرگترین‌مؤسسه دنیا افتخار ساویت و شاهکار نقشه پنجساله نامیده است مخصوصاً ساختن شهرهای جدید وتغییروتوسعه شهرهای‌قدیم تأثیرات‌بزرگی در مخبر مزبوربخشیده و متارایه بیش ازهمه از خارکف ونیژنی‌نوگرود اظهار شگفت کرده راجع به نیژنی نوگرودمینویسد که درردیف شهر قدیم دثروت جدید روسی‌احداث شده دثروت شهر فورد است در امریکا

از رویتر

استخلاص اسرای انگلیسی

لندن ۲۰ - نصف شب خانم یاولی انگلیسی ۱۹ ساله و چارلی کورکران که شش هفته قبل در ضمن مسابقه اوورنیوجابك واقع در منچوری‌اسیر دزدان گردیده بودند فعلا به پاتشان رسیده و سالم هستند . اولیای امور ژاپونی و بریتانیائی راجع به استخلاص آنها در مدت اسارت مذاکرات طولانی‌با دزدان بعمل آورده وبیم آن میرفت که ازطرف دزدان صدمات جانی بآنهارسیده‌باشد . خبراستخلاص آنها موجب خوشنودی کسانشان در انگلستان گردید

اظهار نظر روحانیون بریطانیا

لندن ۲۰ - رئیس الوزراء و وزیر امور خارجه بریتانیا هیئت نمایندگی کلیسای انگلستان را در اطاق لوکارنو در وزارت امور خارجه بحضور پذیرفتند از طرف هیئت شرحی راجع به علاقه روحانیون نسبت بخلع سلاح اظهار گردید ورئیس‌الوزراء و وزیر امور خارجه مساعی دولت بریتانیا را دراین زمینه بانها خاطر نشان نموده وعده‌دادند که بیش از پیش در اینباب بذل همت نمایند

از مقالات وارده

گول اشتباه را نخورید!

آقای مدیر محترم در شمارهٔ ۱۷۳۱ آن نامهٔ نامیه شرحی تحت عنوان « گول شهرت را نخورید » مندرج بود که نویسندهٔ محترم آن هنگام نگارش مقاله ، بعلت بسط مقال دنبالهٔ تآتر رابیش کشیده ومتأسفانه نمیدانم بچه سبب دچار اشتباهاتی چند شده بودند :

اولا اینکه مرقوم رفته بود : رژیسور تاتر (آتش‌زدن دخترك بت پرست) آقای گرمسیری بوده اند این بندهٔ ناچیز (که خود را حتی لایق با نهادن‌بصحنه نمیداند تا چه رسد برژیسوری تآتر) جداً این نکته را تکذیب و اگر به پروگرام‌مطول نمایش (که لفاً یك نسخه از آنرا تقدیم میدارد) مراجعه فرمایند تصدیق خواهند فرمود که از هفتاد نفر شرکت کنندگان نمایش مزبور حتی سوفلر و سناریوس و اعضای موزیك هر یك جداگانه اسم برده شده وابداً نام ونشانی از بنده درآن‌مشاهده نمیشود . واگرنویسنده کمی لیاقت خطاب این‌نام ارجمند را داشت برای شهرت (بیمورد!) هم شده بود نام ومقام خود را با حروف سیاه در پروگرام نمایش آن شب قید و از این موهبت عظمی برخویشتن میبالیدم.

« اگر دوست معزز، برای بقای نام و تشویق فدوی ، این کلام شریف را بر بنده تفویض فرموده اندکمال امتنان را داشته و شکرگذارمراحم ایشان میباشم »

ثانیاً اینکه نوشته‌بودند خانم لرتا بعلت عدم استعداد درخواندن موزیك های ایرانی (بتاتصدیق رژیسور تآتر) رفوزه شده اند ، اینجا هم راه‌اشتباه پیش گرفته اند - زیرا از اعلانات منتشره بامضای مصنف پیس که در همین جریدهٔ فریده درج شده بود ، چنین مستفاد میگردید که این تصدیق‌یاتصور بجا یا بیجارا (نوازندهٔ آهنگها) نموده نه رژیسور

در خاتمه علت حقیقی اینکه مادموازل لرتا بجهتی که ایشان بتذکار آن اقدام فرموده اند ، در آن پیش شرکت نکرده یاجهاة دیگری موجب عدم اشتراك مشارالیها شده است موضوعی است که ذکرش از عهدهٔ قلم بر نمی آید .

ع . ا . گرمسیری شاه پریان

تشویق عروس و داماد

بمسافرت رم درماه عسلی

پاپ پایوس یازدهم باحزب فاشیست مشغول تهیه مقدماتی برای تشویق تازه عروسی کرده ها به‌تماشای روم در ماه عسلی (اولین ماه عروسی) میباشند. برای آنکه مردم باین‌کار تشویق بشوند شصت درصد کرایهٔ راه آهن رایرای کلیه جوانهای عروسی کرده تقلیل داده اند بشرط آنکه آن‌ها در ظرف یك هفته بعد از عروسی بروم حرکت کنند و تصدیق ازدواج خود با اوراق هویت رادر اداره ثبت راه‌آهن هنگام بلیط خریدن ارائه دهند وقتی این تقلیل کرایه اعلام گردید بیانیه‌هائی نیز بضمیمه آن منتشر شد مبنی بر اینکه حزب فاشیست فوق العاده علاقمند بافزایش منظم موالید میباشد و علیهذا کسانیکه تصمیم بازدواج نمایند مورد هرگونه تشویقی واقع خواهند شد و در ماه اول عروسی یا ماه عسلی از هرگونه نعمت ارزانی بهره مند خواهند شد پاپ وقتی از این نقشه اطلاع حاصل کرد فوراً امرداد اطاقی درمحل مخصوصی لمخود ملاقاتهای عمومی رادر آنجا بعمل میاورد اختصاص به عروسها وداماد ها بدهند پاپ شخصاً قبل ازسایر مسافرین ازآنها ملاقات میکند ومخصوصاً آنها را تقدیس مینمایند وچند کلامی راجع بوظایفشان مبنی بر تشکیل خانواده وتربیت اطفال مطابق تربیت و تعلیم کلیسا بانها میگوید

آیا میدانید که :

۱ - در کارخانجات کروپ آلمان هفتاد و پنجهزار نفر کارگر وجود دارد که عهده دار اداره کردن زندگی دویست و پنجهزار نفرهستند

۲ - حکومت شیلی برای یکی ازولایات خود آب را حمل و نقل نموده ، زیرا در ناحیه مزبور ابداً باران در تمام مدت سال نمیبارد و جمعیت آن‌ناحیه بالغ بر پانصد هزار نفر میشود

۳ - رود تایمز در قسمت اعظم مجرای خود ، پس از عبور از لندن و ورود بداخله شهر وسعتش از دوست متر متجاوز نیست

۴ - فورد در ایام هفته دو روزبکارگران خود تعطیل میدهد و ضمنا آنها موظف هستند که در پنجروز ایام هفته بدون انقطاع آنچه در قوه دارند کار بکنند .

۵ - قوهٔ عامله هر نفر امریکائی را معادل با قوهٔ چهل اسب بخار دانسته ، و اینمقدار قوه در سال از هشتصد ملیون تون ذغال سنك تولید می شود .

۶ - شیمیست مشهور فرانسه دانیل برتلو در زمان خود پیش بینی نموده که : « پس از چند سالی خواهیم دید که نفطمصنوعی مستخرجه ازمواد نباتی و حیوانی با نفط طبیعی رقابت شدید خواهد نمود »

همیشه رعایت صحت خود را نموده و بخاطر داشته باشید که :

ژلو تانینا (Gelotaninna) برای علاج انواع دیسانتریا و امراض متشابه ان دوای بی نظیری است

کینور مینا (Chinormina) اسپسیالیته جدیدی است برای علاج قطعی مالاریای مزمن و تازه

رینو لیا (Rinoleina) بهترین علاج است برای سرما خوردگی و امراض دماغ و گلو

در کلیه دواخانه ها مخصوصاً در :

دواخانه خورشید - میدان پهلوی
دواخانه پاستور - خیابان چراغ برق
دوا خانه حیات - خیابان ناصریه

بفروش میرسد نمره ۹۸٤

---

۷ نوامبر ۱۹۳۲ — پانزدهمین سال حکومت شوروی

(اینتوریست)

خیابان اسلامبول تلفن نمره ۱۸۹۹

مسافرت های صوص به جماهیر شوروی

" توسط اینتوریست "

برای حضور درجشنهای انقلاب

جشنهای انقلاب امسال از هر حیث قابل تماشااست و مخصوصا توصیه میشود که موقع را از دست نداده و از قیمتهای ارزان مسافرت **اینتوریست** استفاده نمائید

مسافرت های مخصوص با شرایط خیلی مناسب برای سیاحین خارجی تشکیل داده شده است

نظر بلزوم مهلت برای گرفتن ویزا تا تاریخ ۲۵ اکتبر مراجعات قبول میشود

برای تمام اطلاعات لازمه راجع به مسافرتهای فوق به نمایندگی " **اینتوریست** " رجوع فرمائید

نمره اعلان ۱۰٦۲ — ۳-٥

مجموعه کتاب

مؤسسه خاور از اول سال ۱۳۱۱ **مجموعهٔ جامعی که حاوی کلیه اطلاعات راجع به کتاب** (اسم کتاب های طبع شده نام مؤلفین - تاریخ تألیف سال و محل طبع موضوع کتب انتقادات راجع بکتب مطبوعه - کتب قابل طبع و بالاخره اطلاعات راجع بکتاب) **میباشد در هر سه ماه یکمرتبه در ٤۰ صفحه منتشر مینماید** تا باین وسیله هم کمك مهمی بنشر کتاب بنماید و هم این مجموعه بجای فهرست کلیه کتاب خانه های ایران محسوب گردد

چون برای اولین مرتبه خواستیم مجموعه که تقدیم مینمائیم جامع و برای عموم نافع باشد **جزوات اول تا چهارم مجموعه کتاب را تواماً در یك مجله** ﴿ ۱٥۲ صفحة ﴾ حاوی فهرست جامعی از کتب و مجلاتی که در ده ساله اخیر (۱۳۰۱ - ۱۳۱۰) درایران یا در خارج از ایران طبع شده تهیه **و طبع نمودیم** و فهرست اجمالی آن بقرار ذیل است

مؤسسهٔ خاور و خدمات آن - مجلات منتشره در ایران (۸۲ جور) کتب تاریخی ﴿ ۱۲۰ جور ﴾ اشعار (۱٦٥ جور) کتب ادبی ﴿ ٤٥ جور ﴾ اخلاقی (٥٥ جور) کتب دینی (۹۰ جور) طب وحفظ الصحه ﴿ ۳۰ جور ﴾ روحی (۱۰ جور) اقتصادی وفلاحتی ﴿ ۱۰ جور ﴾ لغات فارسی والسنه خارجی (۲٤ جور) متفرقه (٦٥ جور) حقوقی و قوانین (٦۷ جور) کتب درسی ﴿ ۲۱۳ جور ﴾ رمان های ایرانی (۷۱ جور) رمان ترجمه (۱۸۰ جور) افسانهای کوچك (۱٤۳ جور) قصه و تاتر (٥٦ جور) **قیمت این مجموعه ده ریال است و بهرکس ۳۰ ریال ازنشریات مؤسسه خاور خریداری نماید مجانا تقدیم می شود .**

نمره اعلان ۱۰۹۰ — ۳—۳

پروگرام های ذیل در آتیه نزدیکی در سالون سینما سپه
توسط مجمع تآتر ال ملی بمعرض نمایش گذارده خواهد شد

۱ - طلوع آفتاب ملت بنی اسرائیل
اقتباس از توراة [رسالت موسی]
۲- سعدی در بتکده سومنات
۳ - معبد بت پرستان و دشنه زهرآلود

مره اعلان ۱۰۸٦ — ۳-۳

خانه اجاره

دارای هفت اطاق زیرزمین و آب جاری در خیابان عین الدوله کوچه حمام نمره ۷
نمره اعلان ۱۱٤۹ — ۱-۳

کتاب بعد

کسانیکه این کتاب را خوانده باشند می دانند که نویسندهٔ آن چقدر در نوشتن کتاب مزبور مهارت بخرج داده است .

این کتاب دارای نکات باریکی است که بی اختیار احساساتی در خواننده ایجاد مینماید

برای بدست آوردن این کتاب نفیس به کتاب خانه های ابن سینا - طهران - مرکزی ودفتر روزنامه اطلاعات مراجعه و از قرار جلدی شش ریال خریداری فرمائید

بخندید

چون **انولین معجزه خود را در نظافت دندانهای شما نموده است .**

نمره اعلان ۱۱۲۱ — ۲-۲

ماشین جدید

جوراب های زنانه و مردانه بافت ماشینهای موتوری کارخانه صبا بیرون آمد سفارشات ولایات سریعاً انجام پذیر است

مغازه صبا خیابان رفاهی طهران
نمره اعلان ۹٦۰ — **نمره تلفون ۲۲٤۷**

دعوت

باضافه انواع اقسام جورابهای عالی که جدیدا بافته میشود اجناس ذیل نیز برای چهارفصل سال تهیه گردیده است :

۱ - جورابهای پشمی کرکی اسپرتی زنانه، مردانه، بچگانه
۲ - بلیز و پلیور پشمی و کرکی زنانه ومردانه
۳ - ژاکت نخی کرکی زنانه و دخترانه
٤ - بلیز وپلیور پشمی ونخی پسرانه
٥ - بلیز ابریشمی تکمه‌دار وبی تکمه زنانه
٦ - بلیز دامن ابریشمی زنانه
۷ - زیر پیراهن شلوار کش باف مردانه
۸ - بلیز دامن پشمی دخترانه
۹ - گراوات اعلاه مرقم
۱۰ - دستمال ابریشم خالص بزرك و کوچك

تهران لاله‌زار شرکت نسبی قدس جورابچی
تلفون نمره ۱۳٥٤ نمره اعلان ٦۷۱

دیگر چه انتظاری دارید

قلمکار هائی که جدیداً ما از اصفهان وارد نمودیم البته بهتر از مخملهای فرنك است بهترین مبله است برای اطاقهای شما فروش مغازه امتعه وطن خیابان سپه

نمره اعلان ۱۱٤٥ — میرزا تقی توسل

اداره معاملات ملکی

در خیابان شمس العماره که تابلوی آن بمضمون فوق است برای انجام معاملات ملکی از خرید و فروش و رهن و مبادله و استقراض حاضر خدمات کتبی و تلگرافی و تلفنی صاحبان رجوعات را منتظر است . راهرو اداره ما بین مغازه اطمینان و دواخانه منصوریه است آدرس کتبی : شمس العماره اداره معاملات ملکی عنوان تلگرافی معاملات شمس العماره نمره تلفون ٤۷۳ این اداره با مرکز مهمات ملکی که سابقا بوده و در همه جای شهر و زاویه تابلو هادارد هیچگونه رابطهٔ نداشته و غیر از جلو اداره تابلوئی ندارد . نمره اعلان ۱۱٤۷ — ۱—۱۲

اعلان

استقراع اتومبیل ناش سواری که بنابودشنبه ۱۱٫۷٫۳۰ در اداره مالیه طهران بعمل آید موکول بصبح شنبه ۱۱٫۸٫۷ گردید. **مجرد**

نمره اعلان ۱۱٥۰

مطبعهٔ اطلاعات

اعلان از طرف دفتر عدلیه ساری

آقای میرزا رضا خان سنك دارای هویت نمرهٔ ۵۸۹۸ و آقای میرزا محمد حسین خان سنك دارای هویت نمره ۵۸۹٤ و آقای میرزا ابو الحسن خان سنك داری هویت نمرهٔ ۵۸۹۵ و مخدره هاجر خانم سنك دارای هویت نمرهٔ ۱۲۰۹۹ و امهانی خانم مدنی دارای هویت نمرهٔ ۲۲۷۹ صادره از دفتر سجل ولایتی ساری خود را بشرح عرضحال نمرهٔ ۳٤۸ و بمستند اوراق هویت و ورقهٔ استعلامیه وارث بالانحصار ربابه خانم سنك (همشیرهٔ خود) معرفی نموده و از محکمهٔ بدایت ساری تقاضای تصدیق انحصار وراثت را نموده اند لذا مطابق قانون مفاد تقاضای مشار الیهم در سه نوبت متوالی هر ماه یك مرتبه در مجلهٔ رسمی وزارت عدلیه ودرجریدهٔ یومیهٔ اطلاعات درج و نشر میشود چنانچه کسی نسبت بتقاضای مشار الیهم اعتراضی دارد در مدت مقررهٔ فوق بدفتر عدلیهٔ ساری مراجعه و اعتراضات خود را تسلیم دارد و پس از انقضای مدت مزبور با عدم وصول اعتراض محکمهٔ بدایت ساری بصدور تصدیق مقتضی مبادرت مینماید

نمرهٔ اعلان ۱۱٤۸ — **مدیر دفتر عدلیهٔ ساری - محمدعلی فیروزپور**

شکم بند زنانه

مغازه بن زور در لاله زار انواع شکم بند زنانه کش دار و بی کش کوتاه و بلند وارد نموده که با حالب ترین فرم و از روی حفظ الصحه ساخته شده است تا نمره های آنان ناجور نشده مراجعه فرمایند

نمره اعلان ۱۷۰٤ — ۳-٥

اعلان

در موضوع دعوی استینافی حاج ربیع آقا بطرفیت آقا میرزا حسینخان رزاق منش نسبت بحکم تصرف عدوانی صادر از پارکه محترم بدایت راجع به دالان و دیوار عمارت واقعه در لاله‌زار و همچنین شکایت استینافی آقای رزاق منش از حکم مزبور باشخاص ذیل وراث مرحوم حاج ربیع آقا که محل اقامتشان غیر معلوم است اخطار میشود که در ظرف سه ماه از تاریخ انتشار اعلان نوبت سوم در محکمه شعبهٔ ثالثه بدایت برای رسیدگی حاضر شوند

حسین آقا ربیع زاده خانم بزرك قاسم آقا ربیع زاده آقا رضا ربیع زاده علی آقا ربیع زاده
اصغر آقا ربیع زاده عین الحاجیه خانم گوهر تاج خانم فرخنده خانم خانم امیر خانم

نمره اعلان ۱۱٥۱ — مدیر دفتر ۲ و ۳ بدایت طهران **موسی دانش**

اعلان نوبت دوم از طرف محکمه بدایت خوی

صادق ولد اسدالله ازقریه نوشیران من محال گرگر دارای ورقه هویت نمره ۸٤ بموجب عرض حال دوسیه کلاسه یك درسیزده از محکمه بدایت خوی که بامور صلحیه نیز رسیدگی می کند بموجب یك طغرا استشهاد مصدق باتصدیق عالم محل و کدخدا گری گرگر تقاضای تصدیق انحصار وراثت مشهدی نصیر نوشیروانی را می‌نماید برحسب ماده ۲ از قانون انحصار وراثت سه دفعه اعلان مینماید هرکس اعتراضی بانحصار وراثت تقاضا کننده دارد درظرف سه ماه پس از نشر اولین اعلان بمحکمه فوق تقدیم دارد والا مطابق ماده ۳ پس از انقضاء موعد قانونی تصدیق انحصار وراثت به تقاضا کننده داده خواهد شد .

نمره اعلان ۱۱٥۳ — **رئیس عدلیه دادگستر**

تجدید حیات بمرده متحرك

۳ سال مادر اینجانب بمرض صعب العلاج دچار و برای معالجه چندی در بغداد و کرمانشاه و همدان مشارالیها را تحت معالجه اطباء محلی قرار داده بهبودی حاصل نگردید ناچار برای معالجه قطعی مومی الیها را بطهران آورده و پس از تادیه مبالغ زیادی باغلب اطباء و جراهان حاذق طهران مرض را سرطان کلیوی تشخیص داده و قابل علاج ندانستند مرض طحال تشخیص داده و بدبختانه مریض را از معالجه محروم ساختند ، آخرالامر از شهرت دکتر و جراح معروف دکتر ایراتور محمد علیخان توتیا استفاده کرده مریض مذکوره را که در اثر بی تجربگی اطباء مرده متحرك شده بود برای معاینه بمریضخانه توتیا برده مومی الیه تشخیص سایر اطباء را تکذیب مرض را فساد کلیه تشخیص و علاج را قطع کلیه چپ دانست - در مدت قلیلی کلیه چپ مشار الیها را که بکلی فاسد شده بود ضمن عمل جراحی قطع نمود - مهارت و تخصص این دکتر و جراح بینظیر مریضه نیم مرده را حیات جدیدی بخشید و اینك در کمال صحت مزاج میباشد یگانه دکتر زبردست را بتمام ایرانیان توصیه کرده و ضمنا این بنده نیز بنوبت خود از جدیت و خدمات ایشان بدینوسیله قدردانی و تشکر کرده عموم هموطنان عزیز را بمهارت و تجربیات معزی الیه جلب مینمایم

نمره اعلان ۱۰۸٤ — علی شایانی کرمانشاهی

اعلان نوبت دوم از طرف صلح محدود طهران شعبهٔ ۲

معصومه خانم مخزنی (عیال) و علی اکبر خان و محمد آقا و محمود آقا و فخری خانم و ملوك خانم که نام خانوادگی آنان مخزنی است (اولاد) حاجی حسین خان مخزنی تقاضانامهٔ بنمره ۲۷٦۳ تقدیم محاکم صلح تهران نموده باظهار آنکه حاجی حسین خان مخزنی که محل اقامت او تهران بوده در ربیع الاول ۱۳٥۰ فوت کرده و ورثه مشار الیه منحصر است باشخاص مذکور در فوق بمستند اوراق هویت و دو طغری استشهاد از محکمه تقاضای تصدیق انحصار وراثت نموده‌اند برحسب دستور ماده (۳) قانون انحصار وراثت محکمه مقرر میدارد مراتب ۳ ماه متوالی ماهی یك نوبت در مجلهٔ رسمی و در یکی از جراید محلی اعلان شود که هرگاه کسی بروراثت و انحصار متقاضیین اعتراضی دارد از تاریخ نشر اولین اعلان تا ۳ ماه اعتراضنامه خود را بدفتر محکمه تقدیم دارد و الا پس از انقضاء موعد مذکور باقدام مقتضی مبادرت خواهد شد

نمره اعلان ۱۱٤٦ — **رئیس شعبه ثانیه محاکم صلح طهران فرزان**

اجناس عکاسی (آگفا) از هرحیث رقیب ندارد

Martin Brothers
Sole Importers
TEHERAN

نمره اعلان ۹٦۷