۴۰ صفحه

اطلاعات

پنجشنبه ۱۸ اسفند ماه ۲۵۳۶ـ شماره ۱۵۵۵۷ تکشماره ۱۰ ریال

اعتراف تکان دهنده قاتل کودک به خبرنگار اطلاعات

داریوش وجدانی دوسال به جرم آدم ربائی در آلمان زندانی بود

متهم، مهدی را در یک چاه ۳۵ متری انداخت و روی او چسب مایع و تینر ریخت و میخواست جسد را آتش بزند

قاتل مهدی را با خود به سینما ، چلوکبابی میبرد ولی وقتی درخانه تنها بود در اطاق را قفل میکرد

معامله خانه‌های غرب تهران آزاد شد

★ تصمیم دولت درباره آزادشدن اراضی این منطقه نیز بزودی اعلام خواهد شد

★ به اراضی غرب تهران ، بجز اراضی آگهی‌شده برای ملی‌شدن استعلام داده میشود

★ مالکان خانه‌ها باید مدارکی ارائه دهند که ثابت کند ملک آنها قبل از اعلام محدوده تهران ساخته شده است

در صفحه ۳۷ ستون اول

از امروز در کلیه شعب بانک ملی در تهران و شهرستانها

پرداخت وام خرید خانه آغاز شد

در صفحه ۳۷ ستون نهم

مردم گروه گروه به روزنامه اطلاعات تلفن میکنند: قاتل را اعدام کنید

کودک ربوده شده کشته شد

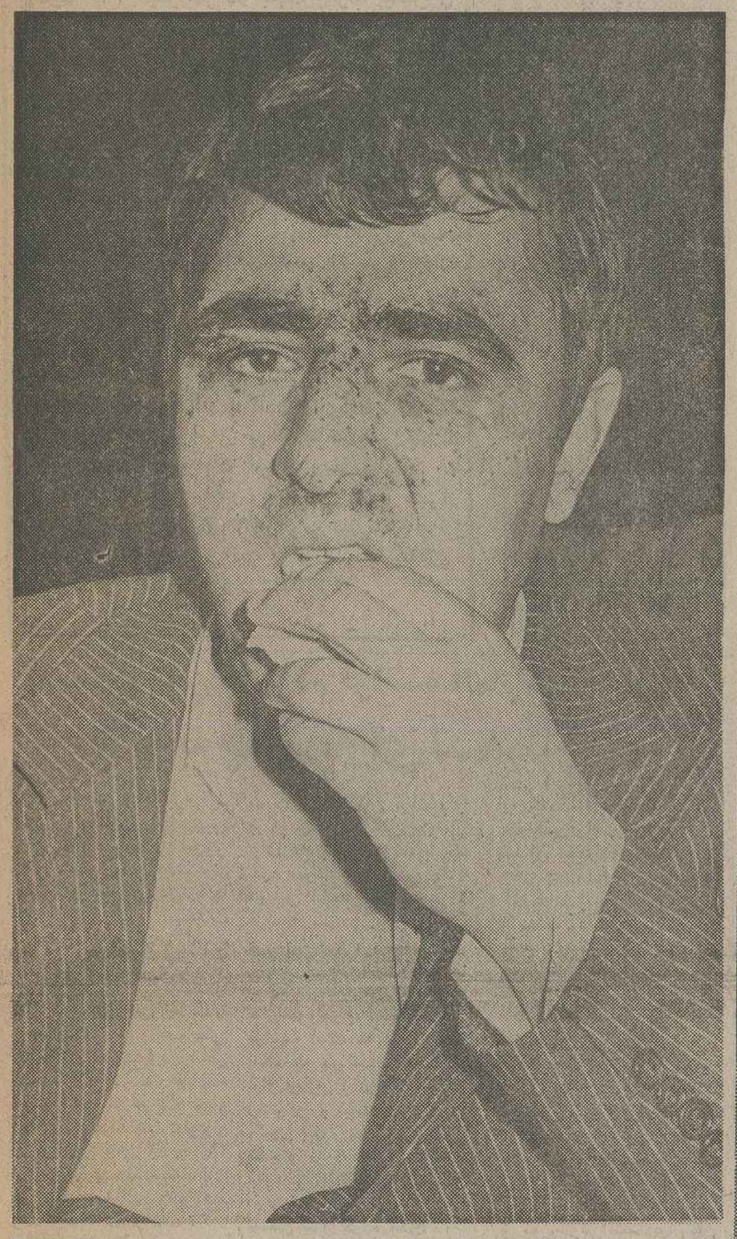

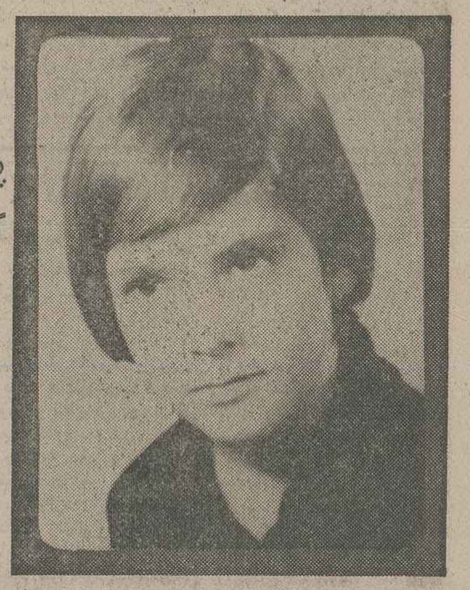

مهدی‌پور نیک کودک ۹ ساله‌ای که گلو جودش بدست یک انسان‌نمائی که ازمحبت،رحم بهره‌ای نداشت، پرپر شد .

مهدی قبل از استمداد پدرش از مردم کشته شده بود



قاتل چند بار در محل‌هائی مخفیانه ناظر فعالیت ماموران بود من میخواستم مهدی‌را رها کنم ولی او خانه مرا یاد گرفته وممکن بود ماموران را به‌آنجا بیاورد

★ وجدانی در جعل‌سند ، رابطه نامشروع ، تجاوز به‌عنف دارای سوابق متعدد است و مدتی در تهران زندانی بود

★ چاپ عکس کودک ربوده شده باعث شد دوست بچه به ماموران مراجعه‌کند و اورا معرفی نماید

★ من میخواستم پولدار شوم، اول بفکر ربودن دختر یك سرمایه‌دار معروف افتادم وبعدتصمیم به‌آتش زدن کارگاه‌بافندگی و استفاده‌از حق بیمه گرفتم

★ رباینده وقاتل بچه بازرگان‌معروف زبان آلمانی و انگلیسی‌را خوب میداند

★ قاتل گفت یك‌ماه‌ونیم برای‌ربودن مهدی نقشه کشیدم میخواستم دختر یك‌سرمایه‌دار معروف را بربایم و باج‌بگیرم

★ داریوش وجدانی ماموران رابرای تحویل دادن‌کودك ربوده‌شده به چند محل برد

★ مهدی درخانه من‌بود، امابهانه نمیگرفت و فقط میپرسید کی به منزل برمیگردیم



گرانترین‌زیباترین وخوشبو ترین گل ها هم نمی توانندجای خالی مهدی را پرکند ..مهدی نیست .هم شاگردانش اینرا می دانند،وگرچه هنوزمفهوم دقیق‌مردن و نیست شدن را نمی‌دانند. ، اما با همه وجود در ماتم مرگ او نشسته‌اند.



داریوش وجدانی ، رباینده و قاتل بی عاطفه کودک ۹ ساله‌که‌مهدی‌را از راه‌مدرسه ربود و سرانجام با وجود التماس ها واستغاثه های پدر ومادرش اورا کشت.

تغییر محل آزمایشگاه

دکتر سیروس داورپناه

محل جدید :چهار راه کالج ـ ابتدای حافظ ـ مقابل پلی‌تکنیك ـ تلفن ۸۲۶۱۱۷

ماموران آگاهی و ماموران آمداد آتش نشانی هنگام بیرون کشیدن جسد مهدی ازداخل چاهی‌که قاتل،مهدی را بداخل آن انداخته‌وروی آن یک حلب چسب و تینل ریخته بود .

گزارش ها و عکس های خبرنگاران اطلاعات که از لحظه دستگیری قاتل تا هنگام کشف جسد همراه ماموران بوده‌اند درصفحه چهارم‌چاپ شده است .

جناب آقای کاظم خسرو شاهی
وزیر محترم بازرگانی

احتراما با تاثری عمیق درگذشت والده محترمتان را به آنجناب وکلیه افراد خاندان بزرگ‌خسرو شاهی تسلیت عرض نموده دوام وبقای عمر بازماندگان را از درگاه ایزد متعال خواستاریم .

شرکت توزیع و تامین آهن ایران

ما به تمام نوعروسانی که درطول سال ۲۵۳۶ ازدواج کرده‌اند و کلیهٔ کسانی که متولد ۲۵۰۰ هستند ، عیدی میدهیم

همه‌روزه حتی جمعه‌ها ۹ صبح تا ۹شب به این آدرس مراجعه کنید تخت جمشید بین‌ویلا و بهجت‌آباد شماره ۲۱۹ تلفن ٤ـ۸۳۹۰۰۱

تلفن‌های جدید شرکت باستان

۳۷۳٤۸۵ـ ۳۷۳٦۱۷ ـ ۳۷۱۹۵٤

اطلاعیه ایران ناسیونال

اگر بمسافرت میروید حتما اطلاعیه ایران‌ناسیونال را بخوانید

صفحات ۷ و ۳٤

قبل از تصمیم به **خرید آپارتمان** از آپارتمانهای آبشار دیدن فرمائید یوسف آباد خیابان مستوفی مقابل کوچه‌چهل‌وششم

هدفی بزرگ طرحی عظیم نتیجه‌ای عالی

در صفحهٔ ۲۸

مالکین محترم پایتخت

با پرداخت بموقع عوارض نوسازی علاوه بر استفاده از ده‌درصد جایزه نه‌درصدهم‌جریمه دیر کرد نخواهید پرداخت نتیجه نوزده درصد بنفع شما است آخرین مهلت برای‌پرداخت روز ۲۹ اسفند میباشد . همکاری شما باشهرداری‌موجب سپاسگزاری است.

م‌الف ۲۵۸۸۳ ـ۱ـ

شهرداری پایتخت

تیمسار ارتشبد شفقت استاندار محترم آذربایجان شرقی

انتصاب شایسته تیمسار معظم رادراین موقع حساس باستانداری آذربایجان شرقی صمیمانه تبریك و تهنیت‌عرض و توفیق جنابعالی رادراجرای نیات‌عالیه شاهنشاه آریامهر و خدمت به‌آذربایجانیان حقشناس ازدرگاه احدیت مسئلت می‌نماید.

تبریز ـ ازطرف خاندان توکلی ـ حاج‌محمد نقی توکلی

جناب آقای کاظم خسرو شاهی وزیر محترم بازرگانی

با کمال تاسف وتاثر درگذشت مادر گرامیتان راتسلیت عرض نموده‌بقاءعمروسلامت آنجناب‌وخانواده محترم‌خسروشاهی را ازخداوند متعال آرزومندم.

فضل‌اله قاسمی

جناب آقای دکتر کاظم خسروشاهی
وزیر محترم بازرگانی

در سوك درگذشت بانوی متقی ونیکوکارمادر ارجمندتان مارا سهیم بدانید وتسلیت‌صمیمانه مارا بپذیرید . سلامت و سعادت بازماندگان‌آن شادروان آرزوی قلبی ماست.

حسین قاسمیه و بانو

جناب آقای هوشنك امیربهزادی

باسرافرازی بسیار حسن انتصاب جنابعالی راباستانداری استان زنجان تبریك وتوفیق جنابعالی رادرراه خدمت به شاهنشاه آریامهرومیهن عزیز مسئلت‌داریم.

کارکنان استانداری هرمزگان

دانشگاه جندی شاپور

۸۳۱/ ۸۰۰ شاهنشاهی

پذیرش دانشجو برای دوره‌های فوق‌لیسانس

شرح در صفحه ۲۷

جناب آقای مهندس بهمن سمائی

با اندوه فراوان درگذشت پدر گرامیتان را تسلیت عرض می‌نماید .

شرکت تولید مصالح ساختمانی آذربایجان

آـ۱۱۰۲۸

مایع ظرفشوئی روشنك

با ماده ضد عفونی کننده . تلفن پخش ۷۸۱۸٤۱

قرعه‌کشی ۶ روز دیگر

۷ میلیون تومان

دو خانه با اثاث ـ یک‌میلیون تومان پول نقد ـ دو اتومبیل

۵۰۰ هزار تومان در دو حساب نمونه بانک عمران

دیروز در جریان پیشروی گازانبری نیروهای اتیوپی در اوگادن

یک تیپ سومالی نابود شد و شهر مرکزی دگاهابور بتصرف اتیوپی درآمد

- ۲ تیپ سومالیائی که بمحاصره افتاده بودند موفق به نجات خود شدند
- در حمله به دگاهابور ۲۰۰ تانک و ۵۰ جت شرکت داشتند
- بزرگترین نبرد تانک در حومه دگاهابور رویداد

گزارش یک روزنامه

امریکا پیشنهاد کرد تمامیت سومالی را تضمین کند

نمایندگان الجزایر وارد اتیوپی و سومالی شدند

رم ـ خبرگزاری فرانسه ـ سخنگوی سفارت اتیوپی در رم امروز اعلام کرد که نیروهای مسلح اتیوپی موفق به تصرف چندین موضع مهم نظامی در اطراف شهر دگابور شده‌اند و پیشروی خود را به طرف شهرهای کبریدارو کود ادامه میدهند.

این سخنگو ادعا کرد که سربازان شکست خورده سومالی هنگام فرار به محض این که وارد خاک سومالی می‌شوند بدون انجام هیچگونه تشریفاتی اعدام میگردند ، زیرا رهبران سومالی ازاین بیم دارند که مردم یادیدن سربازان فراری برضد دولت تحریک شوند واین امر سقوط رژیم را زیادتر سریع کند.

این سخنگو درادامه سخنان خود گفت به این سبب دولت اتیوپی باردیگر از نظامیان سومالی خواسته است که سلاحهای خود را بزمین بگذارند وبیدرنگ خود را تسلیم کنند .

در چند نقطه اینک فاصله نیروهای اتیوپی از مرز اصلی سومالی کمتر از شصت کیلومتر است.

جنگ در اوج خود

نایروبی ـ خبرگزاری فرانسه ـ در بیست و چهار ساعت اخیر نبرد میان نیروهای اتیوپی وسومالی در ایالت اوگادن باوج شدت رسیده است .

رادیو آدیس آبابا اعلام کرد که نیروهای انقلابی اتیوپی در سراسر جبهه به پیشروی خود ادامه داده و شهر های «دگابور» و «فیش» را یکی پس از دیگری از چنگ سومالیائیها خارج کرده‌اند.

شهر «دگابور» در ۱۶۰ کیلو متری جنوب شرقی جی‌جی‌گا و شهر «فیش» در ۱۲۰ کیلو متری جنوب حرار قرار دارد.

ستاد فرماندهی نیروهای اتیوپی اعلام کرد که پیشروی واحد های زرهی وپیاده اتیوپی چنان سریع و برق‌آسا است که سومالیائیها درهمه‌جا بابی‌نظمی ازبرابر نیروهای مافرار میکنند. بیش از نیمی از سربازان دشمن نابود شده و نیم دیگر درحال فرار هستند.

شهر «دگابور» که سه‌روز پیش از جی‌جیگا و منطقه «کارماروا» سقوط کرد یکی دیگر از مناطق استراتژیک مهم ایالت اوگادن است.

جبهه آزادی‌بخش سومالی پس از سه‌روز سرانجام اعتراف کرد که نیروهایش شهر «جی‌جی‌گا» را که درماه سپتامبر گذشته اشغال کرده بودند ترک نموده‌اند . رادیو موگادیشو از قول یک سخنگوی نظامی جبهه آزادی‌بخش سومالی اعلام کرد که «نیروهای جبهه آزادی‌بخش طرفدار سومالی براثر فشار شدید واحد های زرهی شوروی و کوبا ناچار شده‌اند شهر جی‌جیگا را تخلیه کنند.

در نبردهای اوگادن جت‌های نظامی ، تانکها و توپخانه سنگین اتیوپی نقش مهمی ایفا میکنند.

ناظران غربی در آدیس‌آبابا اظهار عقیده کردند که با سقوط شهر «دگابور» دیگر هیچگونه مانع طبیعی درراه پیشروی نیروهای اتیوپی بسوی مرزهای سومالی وجود ندارد.

نبرد تانکها

خبرگزاری فرانسه گزارش داده است که پیش ازورود تانکهای اتیوپی به «دگاهابور» ، نیرو های سومالیائی در این شهر چند بار توسط ۵۰ جت میگ ـ ۲۱ نیروی هوائی اتیوپی بمباران شدند. نیرو های سومالی در دگاهابور به ۶۳۰۰ تخمین زده می شدند که از سرنوشت آنها اطلاعی دردست نیست.

پیش از ورود تانکهای اتیوپی به شهر دگاهابور در حومه این شهر یک نبرد شدید تانک مشاهده شده است این نبرد میان تانکهای سومالی و اتیوپی که تماما ساخت شوروی بوده‌اند روی داده است ظاهرا نیرو های سومالی در دگاهابور بیش از ۳۰ تانک دراختیار داشتند.

تضمین آمریکا

کویت ـ خبرگزاری فرانسه ـ روزنامه کویتی السیاسه امروز گزارش داد ایالات متحده امریکا به دولت سومالی پیشنهاد کرده است چنانچه این کشور نیرو های خود را از صحرای اوگادن فراخواند و به اشغال این ایالت اتیوپی پایان دهد، دولت امریکا تمامیت ارضی سومالی رادر برابر هرگونه تجاوزی تضمین خواهد کرد.

خبرنگار روزنامه کویتی السیاسه که این گزارش را از سومالی مخابره کرده افزوده است که پیشنهاد امریکا دربی تعرض چند روز اخیر اتیوپی که هدف از آن تصرف مجدد صحرای اوگادن است صورت گرفت.

از سوی دیگر ، به نوشته این روزنامه زیادبار رئیس جمهوری سومالی درسفرخود بلیبی ازمعمر قذافی خواسته بود که بمنظور فراهم آمدن زمینه مساعد برای انجام مذاکرات میان سومالی و اتیوپی نزد شوروی میانجیگری کند، ولی حمله به جی‌جی‌گا و افزایش عملیات نظامی از سوی دولت اتیوپی موجب گردید که مجال برای صورت گرفتن تدابیر سیاسی باقی نماند.

نمایندگان بومدین

در حالیکه نبرد میان نیرو های اتیوپی و سومالی در ایالت اوگادن باوج شدت خود رسیده است دیدار فرستادگان ویژه پرزیدنت بومدین از آدیس‌ابابا و موگادیشو ناظران سیاسی را دچار حیرت وشک و تردید کرده است. هنوز نتیجه این اقدام سیاسی روشن نشده است.

نیروهای اتیوپی پس از تصرف شهر شمالی جیجیکا ۱۶۰ کیلو متر در جهت جنوب پیشروی کردند وبعدازظهر دیروز شهر «دگاهابور» را که به «چهارراه اوگادن» معروف است تصرف کردند . درحمله به این شهر ۲۰۰ تانک اتیوپی شرکت داشتند . درعملیات منطقه جیجیکا یک تیپ سومالی نابود شد و ۳ تیپ دیگر که پس از سقوط جیجیکا به تپه‌های شمال شرقی عقب نشینی کرده بودند ، علی‌رغم حملات هوائی اتیوپی و انهدام پلها توسط چتربازان این کشور ، دیشب با یک تلاش بی‌مانند وتحمل تلفات سنگین موفق به عقب نشینی و نجات خود از محاصره شدند . ممکن است این ۳ تیپ پس از تجدید سازمان باردیگر آماده جنگ با اتیوپی شوند. ناظران نظامی بیطرف معتقدند که ارتش اتیوپی با تعرضی به سبک «پاتون» و تصرف شهر «دگاهابور» تقریبا کار اوگادن را یکسره ساخته وجنگی را که پیش‌بینی می‌شد ماهها طول بکشد ظرف چند هفته به پایان خواهد رسانید . بنا به اظهار این ناظران هم‌اکنون بیش از یکصد هزار سرباز اتیوپی کمتر از ۳۰ هزار سرباز سومالیائی را که از پوشش هوائی نیز برخوردار نیستند زیر ضربات بی‌امان خود قرار داده‌اند .

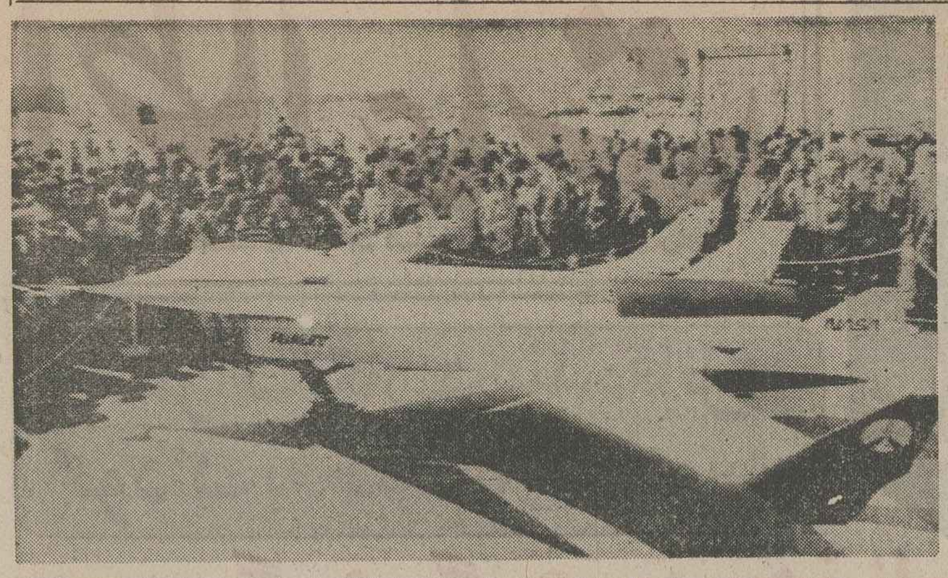

یک رهبر فلسطینی مخالف عرفات بقتل رسید

بیروت ـ خبرگزاری‌ها ـ رهبر یک گروه ناراضی از فدائیان فلسطینی وابسته به سازمان «الفتح» که متهم‌بود قصد دارد یاسر عرفات را از مقام رهبری سازمان آزادی بخش فلسطین برکنار کند ، دیشب در جریان حمله مسلحانه‌ای که در جاده بین بیروت و دمشق در نزدیکی شهرک «دارالبیدر» به اتومبیل او شد مورد اصابت گلوله قرار گرفت و ساعتی بعد در بیمارستان درگذشت .

دراین حادثه محافظ او ونیز یک افسری سوری که همراهشان بود کشته شدند. مقتول به «ابوسعید» معروف بود وکسی بود که درژوئیه گذشته یک هواپیمای کویتی را به دمشق ربوده بود او روابط نزدیکی با سوریه برقرار کرده بود .

سریع‌ترین هواپیما

این یک نمونه از هواپیمای جدیدی است که سازمان ملی فضانوردی امریکا (ناسا) قرار است آزمایش های پروازی آن رابه عهده گیرد. این هواپیما فعلا در مرحله آزمایش قرار دارد و سریعترین هواپیمائی است که تاکنون ساخته شده است.

عکس رادیوئی یونایتدپرس

آدم‌ربائی در بلژیک رخ داد

یک اشراف‌زاده دیگر ربوده شد

بروکسل ـ رویتر ـ بگزارش خبرگزاری بلژیک دیروز «بارون چارلزبراخت» تاجر و ثروتمند معروف بلژیکی در نزدیکی دفتر کار خود ربوده شد. این آدم‌ربایی درپارکینگ شرکتی که بارون «براخت» ریاست هیئت مدیره آنرا برعهده دارد صورت گرفت. هیچکس در مورد نحوه آدم ربایی چیزی نمیداند.

یک مقام پلیس اظهار داشت که نمی‌تواند گزارش این آدم‌ربایی را تائید و یا تکذیب کند .

«بارون براخت» صاحب کمپانی براخت است که در کشاورزی اندونزی و مالزی سهیم است و همچنین در بلژیک نیز اموال زیادی دارد. «بارون براخت» ازسال ۱۹۶۷ کنسول افتخاری اطریش در بلژیک بوده است. سخنگوی سفارت اطریش در بروکسل گفت مقام های سفارت سرگرم بررسی گزارشهای مربوط به این آدم‌ربایی هستند . اگر گزارش مربوط به این حادثه صحت داشته باشد براخت دومین اشرافزاده‌ای است که در سال جاری ربوده می شود .

بارون آمیز بلژیکی نیزروز ۲۳ ژانویه توسط مردان مسلح نقابدار درپاریس ربوده شد و هنوز هیچکس اطلاعی از سرنوشت وی ندارد .

بروز اختلاف نظر شدید میان رهبران اسرائیل

پاریس ـ خبرگزاری فرانسه ـ آشکار شدن اختلافات عمیقی که در کابینه اسرائیل برسر مسئله ایجاد آبادی های یهودی نشین در اراضی اشغال شده بوجود آمده توجه کلیه ناظران سیاسی خاورمیانه را به خود جلب کرده است . ژنرال عزر وایزمن وزیر دفاع اسرائیل که اکنون سرگرم دیدار از ایالات متحده آمریکا و گفتگو با رهبران این کشور میباشد ، در مکالمه تلفنی که از واشنگتن با مناهم بگین خست وزیر اسرائیل انجام داد تهدید کرد چنانچه دستورات وی مبنی بر متوقف ساختن ایجاد هر نوع آبادی مهاجر نشین جدید نقض گردد از سمت خود استعفا خواهد داد .

اختلاف عقیده در داخل کابینه اسرائیل در اوضاع و احوال فعلی که چند روزی بیشتر به آغاز سفر مناهم بگین به ایالات متحده باقی نمانده بسیار حائز اهمیت تلقی میشود .

از سوی دیگر وایزمن در این مخالفت تنها نیست ، بلکه از حمایت و پشتیبانی جناح لیبرال کابینه اسرائیل که رهبری آنرا «رابین» وزیر دارائی به عهده دارد برخوردار است. بعلاوه به نظر میرسد که ایگال یادین معاون نخست وزیر به اتفاق چهارو زیر دیگر هم‌مسلک خود و همچنین یوسف بورگ وزیر کشور از روش و ایزمن دفاع و تبعیت کنند .

در سقوط یک هواپیمای مصری ۴ کارشناس کشته شدند

قاهره ـ رویتر ـ الاهرام گزارش داد که یک هواپیمای مسافر بر دوموتوره مصری هنگام فرود آمدن در فرودگاه آسوان بزمین اصابت کرد و باعث مرگ ۶ سرنشین خود از جمله چهار کار ـ شناس کشاورزی تابعه امریکا شد .

دو سرنشین دیگر یکی خلبان هواپیما و دیگری یک مقام بلندپایه وزارت کشاورزی مصر بودند.

این هواپیما، کارشناسان امریکائی را از قاهره باسوان واقع در جنوب مصر میبرد.

نتیجه قرعه‌کشی بلیطهای بخت‌آزمائی ملی

سری ۱۴۲۰ چهارشنبه ۳۶/۱۲/۱۷

برندگان یک رقمی

با گوی آبی	با گوی قرمز
۲	۲
۸ تومان	۱۲ تومان

برندگان ۲ رقمی تا جوایز ممتاز

۷۷	برندگان ۱۵	تومانی
۴۷۵	برندگان ۵۰	تومانی
۵۱۵۶	برندگان ۵۰۰	تومانی
۰۷۶۱۵	برندگان ۱۰۰۰	تومانی
۹۸۴۶۳	برندگان ۲۰۰۰	تومانی
۲۲۰۶۹	برندگان ۳۰۰۰	تومانی
۰۹۵۴۲	برندگان ۴۰۰۰	تومانی
۲۵۸۰۲	برندگان ۵۰۰۰	تومانی

برندگان جوایز بزرگ ۱۰،۰۰۰ تومانی

۳۰۵۴۹۴ ۲۰۵۴۹۴

برندگان جوایز ممتاز ۱۰۰،۰۰۰ تومانی

۱۰۵۴۹۴

برندگان جوایز ممتاز ۱۰۰ هزار تومانی باید تا ساعت ۱۰ صبح روز چهارشنبه ۲۴ اسفند ماه ۲۵۳۶ برای تعیین برنده ۷۰۰ هزار تومان پول خانه، به بنگاه بخت آزمائی ملی مراجعه نمایند

برندگان جوایز ۳ هزار تومانی تا ۱۰ هزار تومانی نیز، برای تعیین دومین قهرمان شانس که برنده ۳۰ هزار تومان پول نقد میشود، باید تا همان روز و ساعت به بنگاه بخت آزمائی ملی مراجعه نمایند .

ژیسکاردستن با مردم فرانسه اتمام حجت کرد :

به چپ‌ها رای ندهید

پاریس ـ یونایتدپرس ـ والری ژیسکاردستن رئیس جمهوری فرانسه دیروز (چهارشنبه) با دادن «هشداری جدی» بمردم کشورش از آنها خواست که در انتخابات پارلمانی هفته آینده اجازه ندهند که احزاب چپ سوسیالیست و کمونیست با آراء آنان به پیروزی برسند. ژیسکاردستن با هموطنان خود اتمام حجت کرد که اگر خواستار آنند که فرانسه دستخوش یک هرج و مرج اقتصادی نگردد بایداندرزوی را در روز های ۱۲ و ۱۹ مارس جاری هنگامیکه بپای صندوقهای رای خواهند رفت بیاد داشته باشند .

رئیس جمهوری فرانسه دیروز قبل از آنکه آخرین جلسه هیئت وی در دوران پیش از انتخابات تشکیل شود از فرصت استفاده کرد تا برای آخرین بار با مردم فرانسه سخن بگوید و آنها را از مخاطرات پیروزی احزاب چپ در این انتخابات برحذر بدارد . ژیسکار دستن گفت: اقتصاد فرانسه در وضعی نیست که بتواند وعده های انتخاباتی احزاب (چپ) را که برای بدست آوردن آراء بیشتر به ملت فرانسه میدهند تحمل کند و در برابر محتوای این وعده ها دستخوش هرج و مرج نگردد .

ژیسکار دستن اخطارکرد که بار سنگین وعده های اقتصادی بصورتی که احزاب بزرگ چپ به رای دهندگان داده‌اند بزرگتر از آن است که ثبات قیمت های ما و پول ما را به خطر نیاندازد و وظیفه من است که این هشدار جدی را به مردم فرانسه بدهم تا بعد ها نگویند که آنها را گمراه کرده‌اند و یا از حقایق بی‌اطلاع بوده‌اند .

اعلام خطر ژیسکار دستن به رای دهندگان فرانسوی برای برحذر داشتن آنها از رای دادن به احزاب بزرگ چپ سوسیالیست و کمونیست دومین اخطار وی به مردم فرانسه در دو روز پی در پی گذشته بود . صدور این اخطار از طرف وی مصادف با انتشار گزارشی از جانب «رایمون بار» نخست وزیر فرانسه است که در آن گفته شده که در سه ماهه اول سال جاری (۱۹۷۸) آهنگ رشد تورم قیمت ها در این کشور بطور محسوس کندتر شده و از ۹ درصد در سه ماهه اول سال گذشته به ۵ درصد در سه ماهه نخست امسال تنزل کرده است .

گرچه دوحزب سوسیالیست و کمونیست فرانسه بین خودشان برسر بسیاری از مسائل اقتصادی اختلاف نظر های جدی دارند ولی هردو آنها دولت ژیسکاردستن را متهم کرده‌اند که سعی دارد وضع اقتصادی کشور را بهتر از آنچه که واقعا هست تصویر کند .

سوسیالیست ها و کمونیست ها به رای دهندگان وعده داده‌اند که اگر در انتخابات هفته آینده پیروز شوند اصلاحات زیروزبر کننده‌ای در اقتصاد کشور بعمل خواهند آورد و ضمن بالا بردن قابل ملاحظه دستمزد ها از تورم خواهند کاست و به رکود اقتصادی پایان خواهند داد .

ستایش بیسابقه رئیس جمهوری آمریکا از مارشال تیتو

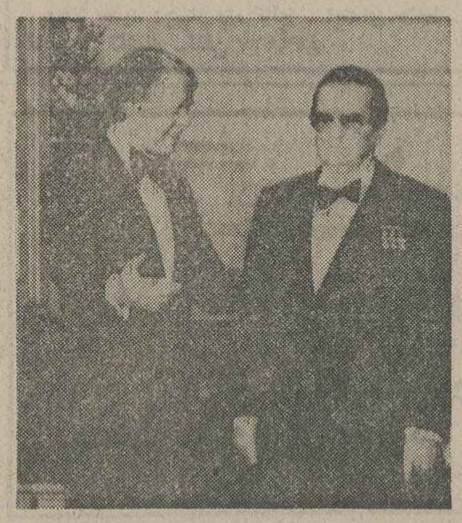

تیتو در کاخ سفید ، کارتر وی را به تالار کاخ هدایت میکند

واشنگتن ـ خبرگزاری فرانسه ـ جیمی کارتر درجریان یک ضیافت شام که بافتخار تیتو رئیس جمهوری یوگسلاوی ترتیب یافته بود ، رهبر یوگسلاوی را سخت مورد ستایش قرار داد و گفت تیتوی ۸۵ ساله دارد صاحب یک نیروی ابدی ، جوانی ابدی ـ شجاعت ابدی و عزم و استواری ابدی است .

تیتو در پاسخ باظهارات کارتر نظرات خود را درباره مسائل داغ سیاسی جهان تشریح کرد و در مورد اسرائیل گفت: اشغال قاهرانه اراضی دیگران و بکار بردن سیاست زور برای صلح جهان فوق‌العاده خطرناک است .

وی در ادامه سخنان خود درباره فلسطینی ها اظهار داشت که هیچ‌چوجه نمی توان قبول کرد که امروز تمامی یک ملت از ابتدائی‌ترین حقوق که ملت های دیگر چند قرن است از آن برخوردارند محروم باشند.

پراودا :

آمریکا به تشنج در قاره آسیا دامن میزند

مسکو ـ آسوشیتدپرس ـ دیروز روزنامه پراودا امریکا را متهم کرد قصد ندارد از حضور نظامی خود در آسیا بکاهد و بامتحد کردن مجدد نیرو های ارتجاعی و «میلیتاریست» تحت شعار مبارزه با کمونیست به تشنج در قاره آسیا دامن میزند.

مقاله روزنامه پراودا ارگان حزب کمونیست شوروی شدیداللحن ترین مقاله‌ای است که در روز های اخیر درمورد مانوور مشترک نیرو های امریکائی و کره جنوبی در کره و اظهارات هارولد براون وزیر دفاع امریکا در جراید شوروی چاپ شده است . وزیر دفاع امریکا قول داده است آمریکا نیرو های دفاعی خود را در آسیا افزایش خواهد داد.

مفسر پراودا در مقاله خود نوشته است ویتنام درصدد ایجاد روحیه همکاری وحسن همجواری در جنوب شرقی آسیاست. اما امریکا ،استرالیا وزلاند، باتلاش خود بمنظور متحد کردن سایر کشور های آسیای جنوب شرقی بااین امر مخالفت میکنند.

دراین مقاله امریکا متهم شده است باینکه بایجاد تاسیسات نظامی در جزیره «دیه‌گوگارسیا» ادامه میدهد و سعی میکند هند را از شکل یک کشور بی طرف خارج نماید.

در نوامبر گذشته هنگامی که سومالی شوروی را از تسهیلات بندری که در بنادر سومالی داشت محروم نمود آنکشور یک پایگاه دریائی عمده خود در اقیانوس هند را از دست داد. بگفته منابع دیپلماتیک دربین جنوبی از آن‌زمان ببعد شوروی فعالیت نیروی دریائی خود را در بندر عدن افزایش داده است .

حسنین هیکل :

سادات درباره نتایج سفر به اسرائیل بررسی نکرده بود

بیروت ـ یونایتدپرس ـ محمد حسنین هیکل روزنامه‌نگار معروف مصری اظهار داشت امریکا درآغاز کار با سفر پرزیدنت سادات به اسرائیل چندان موافق نبود زیرا ازآن بیم داشت که این سفر موجب ناراحتی سوریه و فلسطینیها گردد .

هیکل گفت پس از آنکه ناگهان پرده نمایش بالا رفت و امریکا دریافت که سادات قصد سفر به اسرائیل را دارد علیرغم آنکه می‌دانست اینکار موجب سخت‌تر شدن موضع فلسطینیها و سوریه خواهد شد با شتاب خود را درگیر اقدامات سیاسی سادات کرد .

سادات درفوریه ۱۹۷۴ هیکل را از سردبیری الاهرام برکنار کرد .

هیکل عقیده دارد سادات بیش از حد از شوروی فاصله گرفته و به امریکا نزدیک شده است. هیکل درمقاله‌ای که در نشریه لبنانی «الانوار» چاپ کرده ادعا کرده است سادات باندازه کافی درباره نتایج احتمالی سفر خود به اسرائیل مطالعه نکرده بود. وی می‌نویسد که نمی تواند بفهمد بچه‌دلیل مقامات مصری فکر می‌کردند بمحض سفر سادات به اسرائیل میان دوکشور صلح برقرار خواهد شد.

روزنامه الشعب چاپ اورشلیم :

کابینه اسرائیل سقوط خواهد کرد

بیت‌المقدس ـ خبرگزاری فرانسه ـ روزنامه عربی‌زبان «الشعب» چاپ بیت‌المقدس امروز پیش بینی نمود که کابینه فعلی اسرائیل دیر یا زود به علت روش سرسختانه خود در دفاع از ایجاد مهاجر نشین های یهودی وبی ـ اعتنائی به حقوق مردم فلسطین سقوط خواهد کرد .

به گزارش این روزنامه مخالفت ژنرال وایزمن وزیر دفاع اسرائیل با سیاست مناهیم بگین و نامه اعتراض آمیز ۳۰۰ افسر نیروی احتیاط این کشور در باره خط مشی کابینه اسرائیل نشان دهنده آنست که اختلاف نظر های شدیدی در میان رهبران اسرائیل وجود دارد. بعلاوه به نظر میرسد که ایگال یادین معاون نخست وزیر به اتفاق چهارو زیر دیگر هم‌مسلک خود و همچنین یوسف بورگ وزیر کشور از روش و ایزمن دفاع و تبعیت کنند .

از سوی دیگر روزنامه «القدس» نیز تاکید میکند که گرچه بروز اختلاف در کابینه اسرائیل بسیار مهم است ولی اعراب نباید توهمی بیجا به خود راه دهند زیرا ژنرال وایزمن صرفا در مقایسه با بگین روش معتدلی دارد . این روزنامه می‌افزاید که از دیدگاه اعراب آنگاه می‌توان دولت اسرائیل را دارای سیاست معتدلی دانست که بازگشت به مرز های قبل از جنگ ۱۹۶۷ را بپذیرد و حقوق مردم فلسطین را به رسمیت بشناسد ولی در اوضاع و احوال فعلی بنظر میرسد که این نوع خط مشی اعتدالی در میان رهبران اسرائیل وجود نداشته باشد .

مؤسسه ملی زبان شعبه شمیران

ثبت نام ترم بهار برای دانشجویان جدید

موسسه ملی زبان شمیران برای کلاس های ترم بهار ۳۷ تعدادی دانشجوی جدید برای ترم های مختلف می‌پذیرد .

کلاس دانشجویان جدید با امتحان قوه تعیین خواهد شد . دانشجویانی که مایلند ازترم مبتدی یا اول شروع کنند احتیاج به امتحان قوه ندارند.

دفتر آموزش موسسه ملی زبان شمیران

جاده پهلوی بین باغ فردوس و پمپ بنزین شماره ۱۴۳ ـ تلفن ۲۷۶۹۲۱ ـ ۲۷۱۹۷۸

چاپ چهارم

آزادی و تربیت

تالیف دکتر محمود صناعی

گفتارهایی در زمینه آزادی ، مبانی تربیت، کهنه و نو ، زمان، علوم وادبیات ، تربیت و پیشرفت اجتماعی ، عادت و تربیت، طبیعت آدمی و حکومت قانون و بسیاری مسائل اجتماعی دیگر . منتشر شد

مؤسسه انتشارات امیرکبیر

مؤسسه ملی زبان

ثبت نام ترم بهار

(برای دانشجویان جدید)

موسسه ملی زبان برای کلاس های ترم بهار ۸۰ه دانشجوی جدید برای ترم اول تا دوازدهم می‌پذیرد .کلاس دانشجویان با امتحان قوه تعیین میشود .

دانشجویانی که بخواهند از ترم مبتدی یا ترم اول شروع کنند احتیاج بامتحان قوه ندارند .

دفتر آموزش موسسه ملی زبان

شاهرضا ـ چهارراه پهلوی تلفن ۶۴۴۶۷۳ تا ۵



میزان مستمری ۱۲۰ هزار نفر افزایش می‌یابد

میزان مستمری دهها هزار نفر از کارکنان مشمول قانون سابق حمایت کارمندان در برابر اثرات ناشی از پیری و از کار افتادگی و فوت افزایش خواهدیافت.

صندوق تامین اجتماعی اخیرا حداکثر مستمری کارکنان مشمول قانون تامین اجتماعی‌را از ۶۹ هزارو ۴۰ ریال‌به ۱۲۰ هزار ریال افزایش داد ولی در مصوبه شورایعالی تامین‌اجتماعی قید شده بود که‌این تصمیم شامل کارکنان مشمول قانون حمایت کارمندان در برابر اثرات ناشی از پیری ، ازکار افتادگی و فوت نبوده و حق بیمه آنان کماکان بارعایت حداکثر حقوق جدول حقوق قانون استخدام کشوری که‌در حال حاضر ۶۹ هزارو ۴۰ریال است وصول خواهدشد.

امروز یك مقام آگاه در صندوق تامین اجتماعی در این مورد گفت :

بر اساس تصمیم جدیداین صندوق ، میزان مستمری مشمولان قانون سابق حمایت کارمندان در اصلاحیه قانون تامین اجتماعی اضافه خواهد شد .

بدین ترتیب در سال آینده میزان‌مستمری ۱۲۰ هزار نفر از مستمری بگیران صندوق تامین اجتماعی افزایش می‌یابد.

همچنین از اول فروردین ماه سال ۲۵۳۷ حداکثر حقوق یا دستمزد و مزایای ماهانه‌مبنای کسر حق‌بیمه و همچنین‌پرداخت مزایای‌نقدی‌قانون تامین‌اجتماعی بمیزان ۱۲۰ هزار ریال‌خواهد بود.

۳۹ زن ۶۰ ساله تهرانی عروس شدند!

در سال گذشته ۳۱۵ مردوزن ۶۰ ساله وبالاتر در تهران ازدواج کرده‌اند . براساس آمار مندرج در سالنامه آماری سال ۲۵۳۶ کشورکه از سوی مرکز آمار ایران تهیه شده‌است ، درسال قبل ۳۲ هزار و ۱۴۱ مردوزن تهرانی با یکدیگر ازدواج کرده‌اند.

بیشترین عده از زنان تهرانی در سال قبل بین سنین ۱۶تا۱۸ سالگی ازدواج کرده‌اند ، ودرسال گذشته ۱۲ هزار و۴۳۸ دختر ۱۶تا۱۸ساله‌درتهران ازدواج کرده‌اند.

بیشترین عده اززنان تهرانی درسال ۳۳ تا۳۶ سالگی درسال گذشته درتهران ازدواج کرده‌اند که عده آنها ۹ هزار و ۷۹۸ نفراست .

در سال ۲۵۳۵ همچنین ۳۷۶ مرد و ۳۹ زن ۶۰ ساله وبالاتر در تهران‌ازدواج کرده‌اند ، درضمن درسال گذشته ۵هزار و ۱۸۷ واقعه طلاق درتهران صورت گرفته است که نسبت‌به یکسال قبل ازآن ۴۳۸ طلاق کمتر رانشان میدهد.

مسافران و جهانگردان با سلیقه و دور اندیش برای سیر و سفر و تماشای جاذبه های توریستی شهر های زیبای جهان همیشه تور های مطمئن نوروزی و تابستانی شرکت لوان تور هوائی و جت های آخرین سیستم و معتبر خطوط هوائی جهان را انتخاب میکنند

بانکوك ـ سنگاپور ـ اوزاکا توکیو ـ سئول ـ هنگ کنگ	۲۰ روزه از ۲۷ اسفند	با استفاده از هتل درجه یک، صبحانه و گردش درشهر	۱۳۴۵۰ تومان
رم ـ پاریس نیس ـ پارسلون	۱۴ روزه از ۲۹ اسفند	با استفاده از هتل درجه یک صبحانه و گردش درشهر	۷۷۴۰ تومان
وین ـ استردام لندن ـ برلن	۱۴ روزه ازاول فروردین	با استفاده از هتل درجه یک صبحانه و گردش درشهر	۸۷۵۰ تومان
پاریس ـ هامبورگ ـ لندن ●	۱۳ روزه از ۲ فروردین	با استفاده از هتل درجه یک صبحانه و گردش درشهر	۸۱۵۰ تومان

دقت برای دریافت برنامه کامل تورنوروزی، اطلاعات بیشتر و رزرو جا همه روزه به نشانی میدان فردوسی

شرکت لوان تور هوائی

تلفن های ۳۷۲۰۷۷ ـ ۳۷۲۰۷۶ ـ ۳۷۲۰۷۲ ـ ۳۷۲۰۷۱ مراجعه فرمائید

اگر عابر پیاده کشته‌شود...؟



خیابان فردوسی یکی از خیابان هائی است که قانون عابر پیاده در آن اجرا می ـ شود و لذا اگر کسی‌در محلی غیز از گذرگاه های خط کشی شده برای عابرپیاده‌با اتومبیل تصادف کند و بمیرد ، راننده مقصر نیست . بگذریم که هیچ یک از شرایط لازم برای‌اجرای قانون موردبحث‌در این‌خیابان و خیابان‌های‌دیگر فراهم‌نیست اما حتی فقط اگر به دلیلی که در عکس دیده میشود، عابران پیاده مجبور شوند از سوار رو عبور کنند و خدای‌ناکرده جانشان‌رادر برخوردباوسائط نقلیه از دست بدهند مسئول کیست ؟ و قاضی چگونه واقعه را با قانون عابر پیاده منطبق خواهد کرد ؟

از همه اینها گذشته ، مگر قانون سد معبر ملغی شده است ؟ و اگر نشده ،چه دستگاهی مسئول جلوگیری‌از اینگونه خلاف های آشکار است .

در محافل و مجالس

سومین معامله بالای صد میلیون تومانی‌دریکماه!

بعد از خریدن ساختمان ۳۲ طبقه برج سپهر، خیابان ثریا ، توسط بانک صادرات (۴۰۰ تا ۴۵۰ میلیون‌تومان) و فروش ساختمان «کهن» خیابان پهلوی به ذوب آهن به مبلغ ۱۲۰ میلیون تومان محفل نویس از یک معامله۱۲۰ میلیون تومانی دیگر باخبر شده است‌که در حقیقت سومین معامله، بالای صدمیلیون تومانی دریکی دوماه‌اخیر است .

هفته پیش بانک فرهنگیان ـ که در میان ۳۲ بانک‌کشور تازه ترین است ـیکساختمان نامتام ۹طبقه واقع درنبش خیابان ثریا ـ سپهبد زاهدی را به مبلغ ۱۱۰ تا ۱۲۰میلیون تومان معامله کرده است .

زمین این ساختمان دونبش ۱۲۰۰ متر و تعداد اتاق های آن ۲۸۰ باب میباشد .

دوست حسابدار محفل‌نویس که اهل حساب و کتاب است بیك حساب سر انگشتی محاسبه کرده در این‌معامله، هراتاق به قیمت تقریبی چهارصد هزار تومان بفروش رفته است . دوطبقه از این ساختمان به پارکینگ اختصاص دارد و هر یک از طبقه های هفتگانه چهل اتاق دارد . صاحبان این نیمه آسمان خراش ـ دو شریک باسامی« نوع پرست ودرایی» هستند که قبلا فروشنده مصالح ساختمانی بودند و بعد به کار بساز و بفروشی روی آوردند .

اندرحکایت مردپیشخدمت وبنز ـ۱۶۰۰!!

دیشب ، محفل نویس ، در محفلی افتخار آشنائی‌با یکی از اعضای باشنده « اشراف عصر زمین بازی» را پیدا کرد که می گفتند با « بنز ـ ۶۰۰» به میهمانی آمده بود.

سرگذشت آقای « ر ـ ه» که از وجنانش پیدا بود از میلیونرهای ده‌ـ پانزده‌سال اخیر است‌ـدر چند سطر از این قرار است :

ـ متولد یکی از دهات مرکزی ایران ـ ورودبتهران در بیست سال پیش ـ سکونت در محله های نیمه فقیرنشین جنوب شهر ـ استخدام در یک بانک نیمه دولتی بعنوان مستخدم در سال ۱۳۴۶ به معرفی آقای «ص» خانزاده‌معروف آنزمان ـ ارتقاء به مقام نامه رسانی در سال ۴۷ـ ارتقاء به مقام تحویلداری در سال ۴۸ ـ استعفا از بانک در سال ۴۹ـ باز کردن یک بنگاه معاملات ملکی در یک منطقه غیر مسکونی مرکز شهرکه امروز از گرانترین منطقه های‌پایتخت است ، در اواخر سال ۴۹ـ شروع بکار دلالی و خرید وفروش زمین‌وباغ وخانه ازهمین‌سال ـ روکردن بکار آب ونان دار بساز وبفروشی‌ازسال۵۰ و ...

محفل نویس که‌هرگز در عمرش از آشنائی با چنین موجود نازنین و تازه به ثروت رسیده‌ای دچار این همه حیرت و هیجان نشده بود ، وقتی از دهان مبارکش شرح معامله های فوق میلیون بیلیونی ، تزئینات فرنگی پسندکاخ مسکونی و اندوخته های بانکیش را شنید در برابر سادگی و صداقت او برخاست و کلاه از سر برداشت .»

محفل نویس که تمام مدت میهمانی را به تحقیق حال و روز مسیر گنج‌زای این پدیده گنج افروز گذرانیده بود چقدر تاسف خورد وقتی از رئیس دهسال پیش او ـ که بار ها سرش داد کشیده بود و از دست های برلیان‌بارحضرتش چای و قهوه نوشیده بود ـ شنید که دو سه سال پیش روزی که برای اجاره کردن خانه‌ای ، برحسب تصادف به بنگاه « مرئوس» سابقش رفته بود ، از او شنید که: سال هاست در کار اجاره خانه نیست و جزمعاملات‌کلان‌دست‌به کاری نمی‌زند ....

بدتر اینکه وقتی از « رئیس» شنید که به اعتباربودجه ماهانه‌اش میتواند حداکثر ماهی ۲۰۰۰ تا ۲۵۰۰ تومان‌کرایه خانه می دهد با پوزخند فرمودند : مثل اینکه هنوز نوکر دولتی ...

محفل نویس نوجه ایرج پزشکزاد نویسنده دائی‌جان ناپلئون را که سرگرم نوشتن قصه‌ای در همین حال‌و هوا است بشرح حال تلگرافی این «پرسناژ» برای تکمه داستان «آمیز محمدعلی آقا» جلب میکند .

... یك نشانه تجارتی است یا یك علامت استعماری

محفل نویس چقدر خوشحال شد وقتی باخبر شد که در عمر هفتاد ساله نفت ما ،بالاخره سال مالی آن ، از «میلادی» به « شاهنشاهی» مبدل شده است و نیز ، از این پس نمودار ها ، سخنرانی ها و مینیتک های نفتی ـ جز در موارد ضروری و استثنائی باید به زبان فارسی تهیه و ، ایراد شود . این تصمیم ، در سفر اخیرهوشنگ‌انصاری مدیر عامل شرکت ملی نفت به جنوب اتخاذ شد و دقیقاز وقتی که یکی از مسئولان شرکت ، در توضیح اعداد و ارقام یک نمودار به زبان انگلیسی صحبت میکرد ، انصاری ،در حالی که به گزارش سخنران گوش سپرده بود ، چند بار نگاهی به اطرافش انداخت و وقتی مطمئن شد که هیچ غیر ایرانی در جمع نیست ، با لحن خاصی به سخنران گفت‌آیا به فارسی هم میتواند صحبت کند ؟ طرف که متوجه اشاره کایه ماشد مدیر عامل شده بودتوضیح‌داد که ایرادسخنرانی به زبان انگلیسی مسبوق به سابقه است و بعد، دنباله‌گزارش را به زبان فارسی ادامه داد .

نتیجه اینکه زبان انگلیسی که‌اززمان‌استیلای‌استعمار‌گرانه دارسی ، در صنعت نفت‌ما ، درتمام زمینه‌هازبان‌رسمی بود جایش را به زبان فارسی داد .

محفل نویس چقدر متاسف شد که در چنین حال‌و هوائی یک شرکت تجارتی ، برای فروش محصولاتش با علامت اختصاری B-P ـ که یادآور شرکت استعماری نفت ایران و انگلیس است ـ دست به تبلیغ زده است .

شلومبرگراورسایز مقیم لندن در انگلستان صاحب اختراع

لاکینگ ارزشیابی سیمان با استفاده از ضریب‌انعکاس» ثبت‌شده در ایران بشماره ۹۲۱۴ اجازه بهره برداری از آن را به اشخاص ذینفع عرضه مینماید . برای کسب اطلاع بیشتر به دفتر حقوقی ر . آقابابیان و همکاران‌خیابان شاه کوچه بوبهار شماره ۱۸ مراجعه شود .

شلومبر گراورسایز مقیم‌لندن در انگلستان صاحب‌اختراع

«طریقه و ابزار اندازه گیری خواص توتروني‌مواد» ثبت شده در ایران بشماره ۷۵۲۸ اجازه بهره برداری از آن را به اشخاص ذینفع عرضه مینماید . برای کسب اطلاع بیشتر به دفتر حقوقی ر . آقابابیان و همکاران‌خیابان شاه کوچه بوبهار شماره ۱۸ مراجعه شود .

مصرف سالانه فولاد در ایران به ۶ میلیون تن رسید

مصرف فولاد ایران‌طی‌چهار سال اخیربه حدود سه برابر افزایش یافته است ،آخرین ارقامی که دراین زمینه‌انتشار یافت نشان میدهد که درسال ۱۹۷۳ مصرف فولاد در ایران ۲ میلیون تن ، درسال ۷۴سه میلیون و چهارصد هزار تن ـ در سال ۷۵ پنج میلیون تن و درسال ۷۷ شش میلیون تن بوده است .

پیش بینی کارشناسان اینست که طی پنجسال آینده مصرف فولاد بدو برابر سال گذشته یعنی دوازده میلیون‌تن افزایش یابد .

بررسی های کارشناسان حاکیست که باقیمت های‌واقعی تولید در پایان برنامه‌ششم ، ارزش ۱۲ میلیون تن فولاد مصرفی ایران به حدود ۴ میلیارد دلار خواهدرسید .

مصرف فولاد ایران در سال جاری مسیحی بارشد بیست درصد از هفت‌میلیون تن‌خواهد گذشت و بدین ترتیب‌با بهره‌برداری از واحد های تولیدآهن اسفنجی به واردات کمتر از شش میلیون تن‌آهن نیازاست.

تولید فولاد کارخانه ذوب‌آهن آریامهر در سال ۲۵۳۷ به حدود ۱٫۹ میلیون تن خواهد رسید و اولین مرحله توسعه آن‌اجرا خواهدشد.

این کارخانه در سه‌مرحله بعدی ۴ـ۶ و۸ میلیون تن فولاد تولید خواهد کرد و همزمان با بهره‌برداری از کارخانه های جدید تولید فولاداز طریق‌احیای مستقیم ، مجموع تولید کشور از ۱۵ میلیون تن تجاوزخواهد کرد.

بعلت تعمیرو سرویس پست ۲۳۰ هزارولتی

برق قسمتی از محلات تهران قطع میشود

برق قسمتی‌از تهران و حومه روز جمعه (فردا) بعلت‌تعمیر و سرویس پست ۲۳۰ هزار ولتی معنوی از ساعت ۸صبح تا۴بعداز ظهر خاموش‌خواهد بود.

سخنگوی شرکت برق منطقه‌ای تهران اعلام داشت : چون شرکت توانیر در روز جمعه نوزدهم دیماه پست ۲۳۰ هزار ولتی معنوی را تعمیر و سرویس خواهد کرد بنابراین ترانسفورماتور پست مزبور از ساعت ۸ صبح تا ساعت ۴بعد از ظهر قطع خواهد بود.

این سخنگو افزود : لیکن برق تهران سعی خواهد کرد که از طریق دیگر خاموشی های مربوط باین پست را برطرف نماید .ولی احتمالا ممکن است دربعضی ازساعات روز جمعه نوزدهم اسفند پاره‌ای از مناطق خاموشی داشته باشند.این مناطق‌عبارتند از :

جاده ساوه تا کیلو متر ۴۰ و جاده قدیم کرج تا کیلومتر ۱۰ و سه راه آذری بشعاع ۲ کیلو متر .

برق تهران از مردم‌درخواست کرده است در این مناطق‌برنامه استفاده از نیروی برق منازل، تاسیسات و کارخانجات را با توجه بخاموشی احتمالی‌روز جمعه تدوین کنند .

بزودی

رستوران کازبا

افتتاح میشود

نه‌در ایران ـ در برایتون

یکی ازشهرهای انگلستان

قشنگترین رستوران بابهترین غذای ایرانی

مدیریت رستوران کازبا افتخار دارد راهنمائی های لازم از نظر انتخاب دانشگاه ،کالج، پانسیون و اطباء متخصص دراختیار هموطنان ایرانی عزیز قرار دهد .

تلفن: ۷۳۱۰۴۹

شرکت یروپ کابینت

نماینده انحصاری کارخانجات برکرآلمان‌غربی در ایران جهت پخش محصولات الکتریکی و الکترونیکی ـ(کلیه پریزهای‌برق) در تهران و شهرستانها نماینده‌فعال میپذیرد تلفنهای ـ ۶۴۵۰۴۴ و۶۴۸۹۹۵ ساعت ۱۶½تا ۱۹½

مجله دنیای ورزش روزهای شنبه منتشر میشود

ماتوصیه میکنیم

برای یك زندگی مدرن وایده‌آل

شما هم محصولات گروه صنعتی مولن روژ را انتخاب کنید

مولن موکت

بادوام فوق العاده ، زیبا و قیمت مناسب

بهترین فرش برای اطاق شما

ساده وگلدار در دهها رنگ و نقشه وطرح

قالی و قالیچه مولن روژ

به دوام و زیبائی قالی ایرانی، با اصیل ترین نقشه های ایرانی

تنها دونام در صنعت فرش وجود دارد

مولن موکت × قالی و قالیچه مولن روژ

گروه صنعتی مولن روژ تلفن ۹ـ۷۶۹۰۹۱

بروشاگارد

کمك جهت حفظ آثار باستانی که مورد تهدید قرار گرفته



چرخ زمان نمی‌گذارد آثار قدیمی پابرجا بماند ،بعضی ازاین ساختمانها درنتیجه پوسیدگی تقریبا "ازبین‌رفته‌اند اما هستند ساختمانهائیکه‌هنوز میشودآنها رانجات داد .

درایران نیزهوخست دست اندرکار میباشد محققین‌ومرمت‌کنندگان توانستند تعداد زیادی‌ازآثار باستانی رابه‌کمک‌مواد ساخته شده‌واکرشیمی هوخست برای‌سالهای متمادی درمقابل‌ویرانیهای‌بعدی حفظ و حراست‌نمایند .

عمل‌مرمت دردونوبت انجام‌میگردد:

نخست فقط سنگ‌بامواد سخت کننده با دوامی‌عمل و تعمیرمیگردد وسپس بوسیله نوعی‌سیلیکون غیرقابل نفوذکه ازلکه‌های مرطوب و شوره‌های نمکی و پوسیدگی‌و رسوبات گچی و خزه بستن راجلوگیری مینماید .

این‌صفات برجسته باعث شده‌اند که سیلیکون درسراسردنیا بعنوان یک‌ماده‌مهم برای‌مرمت‌سازی شناخته‌شود .

هوخست بآینده می‌اندیشد

شرکت سهامی خاص ایران‌هوخست

تهران ـ خیابان امیرآباد شمالی ، روبروی پارک‌فرح ـ تلفن : ۶۱۰۱

هوخست HOECHST

کودک ربوده‌شده کشته‌شد

بعداز ظهر دیروز، پس از ۱۹ روز تلاش،دلهره،تشویش وتگرانی ، برای یافتن مهدی پورنیک،فرزند ۹ ساله‌بازرگان معروف‌تهرانی سرانجام متهمی که دستگیر شده بود درمیان بهت ماموران اعتراف کرد که مهدی را کشته و جسد اورا در یك چاه ۳۵ متری در ۷۰ کیلو متری جاده تهران ـ ساوه (نزدیک روستای رحیم آباد پرندک) انداخته است.

قبل از کشف جسد مهدی ـ صبح‌دیروز‌جوان ۲۰ ساله‌ای بنام «داریوش وجدانی» به اتهام ربودن و قتل مهدی بازداشت شده بود و او پس از انکه چندین بار ماموران رابه نقاط مختلف برد تامهدی را تحویل آنها دهد سرانجام اعتراف کرد که مهدی را در داخل چاه عمیقی انداخته و مقدار زیادی چسب مایع ساختمانی و «نیل» بدرون‌چاه ریخته‌تاجسد مهدی زیرپوشش قرار گیرد .او ظاهرا قصد داشته بااین عمل، کاری کند که جسد پس از کشف،شناخته نشود.

مهدی روز یکشنبه سی‌ام بهمن ماه از نزدیک منزل مسکونی‌اش ربوده شد و آنگونه کهبررسی های اولیه نشان داد، قتل حدود روز سیزدهم‌اسفند ماه جاری اتفاق افتاده‌است.(خبر گمشدن‌مهدی برای‌نخستین‌بار باآگهی‌استمداد ودروی و تعیین مژدگانی‌برای تحویل‌او‌روزیکشنبه چهاردهم اسفند در روزنامه ها چاپ شد.)

ساعت ۲۳ دیشب، ماموران آگاهی‌باتفاق گروه امدادآتش نشانی‌تهران بانشانی‌هائی که داریوش‌وجدانی متهم دستگیر شده در اختیار آنان گذاشته بود ،همراه او به محل رفتند وباو‌سائلی که‌دراختیار داشتند وجود جسد رادرون چاه تائید کردند . همین جستجو نشان داد که قاتل پس ازآن که جسد رادرون چاه افکندو روی‌آنرا با تیغل و جسب‌مایع پوشانده‌است و کاپشن مقتول را آتش زده و بدرون چاه انداخته تا جسد را بسوزاند، اما نبودن اکسیژن کافی در درون چاه ، باعث خاموش شدن شعله‌های آتش کاپشن شد و جسد نسوخته است .

مهدی ربوده شد

روز یکشنبه سی‌ام بهمن ماه، مهدی بهروال معمول همراه دوست هم مدرسه‌ای خود ـ جمال ـ از جلو در مدرسه فریما تهران ، به مینی‌بوس سرویس دانش آموزان سوار شد وبطرف خانه حرکت کرد.

مینی‌بوس در خیابان اسفندیاری منشعب ازخیابان جردن توقف کرد و مهدی و جمال از آن پیاده‌شدند تا محل توقف مینی‌بوس تا خانه را پیاده بپیمایند . پس ازحرکت مجدد مینی‌بوس، ظاهرا پیکان زردرنگی از راه رسید و جلوی پای مهدی توقف کرد . یکی از سرنشینان پیکان به مهدی گفت : آقای پورنیک ناهار را امروز باید در هتل بخورید . مهدی که به علت وضع مالی پدرش، با این قبیل برنامه‌ها آشنائی‌داشت بی‌آنکه مشکوک شود ، سوار پیکان شد .

جمال پس از رسیدن به‌خانه موضوع را به مادر خود گفت و مادر جمال که در همسایگی خانواده‌پورنیک زندگی می‌کند ، نیز برای اطلاع خانواده مهدی ، جریان را به مادر او گفت و ازهمین‌جا بودکه ربوده شدن مهدی به اطلاع خانواده‌اش رسید.

دستگیری متهم به قتل

بعدازظهر روز شنبه گذشته ، محمد پورنیک ، پدر مهدی برای یافتن‌پسرش از روزنامه‌اطلاعات استمداد کرد. وی همراه عکسی از مهدی که در اختیارروزنامه گذاشت پیامی باین مضمون نوشت که‌فردای‌آنروزهمراه عکس‌مهدی در روزنامه‌چاپ شد .

ـ فرزندی از خانواده‌ام بنام «مهدی پورنیک» در راه دارسه بمنزل نایدید شده است. بدینوسیله ضمن‌ارائه عکس او، از تمام مردم شریف و انساندوست تقا می‌شود به‌احترام‌جوانمردی وانسانیت ، کمک کرده و هرگاه از این کودک بی‌گناه اطلاع صحیحی در دست دارند ، به تلفن ... منزل انجانب اعلام کنند وضمنا به وجدان شرف و انسانی تـ) مرکتم که هرکس طفل مرا پیدا کند و تحویل نداید، مژدگانی قابل‌توجهی با رضایت قلبی به او تقدیم و همیشه شکرگزار خواهم بود.

اثر چاپ عکس

چاپ عکس مهدی در روزنامه ، ۱۵ روز تلاش بی‌گیر پلیس و گروهی از کارآگاهان که‌طور فوق‌العاده برای یافتن مهدی مامور شده بودند جهت منطقی بخود گرفت و راه را برای یافتن و دستگیری مهدی مشخص‌کرد ، زیرا پس از انتشار روزنامه‌یکی‌ازکسانی که در جریان ربودن مهدی همراه «داریوش باوجدان» متهم به قتل مهدی بود ، عکس مهدی را در روزنامه دیدواورا شناخت ومتوجه شد که دانسته یا ندانسته پایش بیکی‌ماجرای‌خطرناک کشیده شده است.

متهم به قتل به شخص اخیرالذکر گفته بود که مهدی فرزند یکی ازدوستان اوست، اما مطالب مندرج در روزنامه مشخص کردکه متهم به‌قتل‌به دوستش‌دروغ گفته است ، بهمین علت او خود را به اداره آگاهی تهران رساندو مشخصات داریوش را دراختیار کارآگاهان قرار داد.

بدین ترتیب پرونده افراد با سابقه از آرشیو اداره آگاهی بیرون کشیده شدو معلوم گردید که داریوش در کارجعل سند، رابطه نامشروع و تجاوز به عفت دارای‌سوابق‌متعدد است ومدتی نیز زندانی بوده است.

باتحقیقات جدی ماموران ، خانه امن داریوش در خیابان امیرآباد جنوبی تهران‌شناسایی شد و ماموران آگاهی ، آن منطقه رازیر نظر گرفتند.

دستگیر شد

ساعت ۱۰ صبح پریروز (سه‌شنبه) داریوش در حالی که از یك کیوسك تلفن عمومی در امیرآباد جنوبی خارج می‌شد، به‌دام ماموران افتاد و دستگیر شد.

داریوش پس‌از دستگیری ، ابتدا منکر ربودن مهدی شد ولی در بازرسی بدنی از جیب های اوشماره اتومبیل هایی‌که دراین مدت در جستجوی مهدی بودند، بدست آمدو راه‌انکار را برداریوش بست .

بدین ترتیب‌داریوش ناگزیر شد اعتراف کند که مهدی را ربوده و او رانزد مردی بنام هاشم به امانت سپرده است . ماموران به خانه هاشم رفتند و او را دستگیر کردند.

در بازجویی از هاشم‌معلوم شدکه داریوش ماموران را فریب داده و هرگز دراین‌مورد تماسی با هاشم نگرفته است.

فریب ماموران

داریوش این بار ، ماجرای قازهای عنوان کرد . او که با مهارت حقایق راکتمان میکرد این‌بار مدعی شدکه مهدی را دریاغی واقع در جاده چالوس نزدیکی از آشنایانش گذاشته است .

ماموران آگاهی بی درنگ‌به سرپرستی سرتیپ اسماعیل محمودیان ، معاون اداره‌آگاهی و سرهنگ مقیمی‌فر ، سرهنگ امیر چوپانی ، سرهنگ‌طاهری، سروان شمسی و سروان قدیمی به باغی که داریوش نشانی‌اش را داده بود رفتند ولی کسی را دریاغ نیافتند.

داریوش که همراه ماموران بود، گفت که صاحب باغ‌برای خرید تریاك باغ‌راترك کرده و باید منتظر او بود، ولی وضعیت ظاهری باغ نشان‌میداد که‌اخیرا کسی در آن نبوده و داریوش دروغ میگوید.

حرکت بطرف تهران آغازشد و دراین راه بود که داریوش، این بار موضوع تازه‌ای عنوان کرد. او گفت مهدی را در کپسر محفی کرده‌ام ماموران به کپسر هم رفتند ولی درآنجا نیزاثری ازمهدی نیافتند وقصد داریوش ازاین‌دروغ گویی‌های پی‌در پی ،بدست آوردن‌موقعیتی برای فرار از چنك ماموران بوده‌است .

اعتراف

تحقیق و بازجویی‌از داریوش ادامه یافتو ساعت ۱۰ صبح دیروز ، او در مقابل‌دلائل ماموران آگاهی تسلیم شد و حقیقت رابازگفت .

داریوش گفت که مهدی را ۶ روز قبل در چاهی واقع در ۷۰ کیلو متری جاده تهران ـ ساوه انداخته است .

بااین اعتراف اگرچه معلوم بود که‌مهدی کشته شده ولی عملیات برای نجات احتمالی او آغاز شد. وقتی ماموان به‌چاه میرسند آثار « کاپشن سوخته رانزدیك چاه دیدند . دراین موقع بود که ماموران عکس‌چاپ شده مهدی را در روزنامه به داریوش نشان دادند وداریوش با دیدن عکس با دو دست ، چهره و چشم‌های خودرا پوشاند.

بیرون کشیدن جسد از چاه

چند مقی محلی ، بارسیدن ماموران آگاهی از کم و کیف ماجرا ،اوطلب‌شدند به درون چاه بروند ولی بوی تند تینل و چسب یکی از مقنی‌ها را داخل چاه بیهوش کردوعملیات بیرون کشیدن جسد بدین‌ترتیب متوقف شد و از آتش نشانی کمك خواسته شد تا کاربیرون کشیدن جسد رابعهده‌بگیرند.

ورودبه چاه بدون‌استفاده از کپسول اکسیژن مقدور نبودو چون دهانه چاه باریك بود ، عملیات به کندی پیش میرفت ساعت ۲۳ دیشب سرانجام یکی از امدادگران‌آتش نشانی‌موفق شد در عمق‌چاه ۵۰ متری ، جسد رابپیدو باین ترتیب‌جسد بیرون کشیده شد.

در طول ادامه عملیات امدادگران ، داریوش از درون اتومبیل پلیس ، ناظر عملیات بود.

چگونه مهدی راربودم

خبرنگاران سرویس حوادث روزنامه اطلاعات از لحظه دستگیری متهم به قتل تا کشف جنازه مهدی همراه ماموران بودند و لحظه به لحظه در جریان بازجویی ها و عملیات کارآگاهان قرار داشتند :

خلیل بهرامی ، یکی از خبرنگاران سرویس‌حوادث روزنامه در فاصله‌ای که عملیات برای بیرون کشیدن جسد از چاه ادامه داشت، با داریوش وجدانی (متهم به ربودن و قتل مهدی) گفتگو کرد.

داریوش به خبرنگار ما گفت :

ـ من‌یکسال‌پیش، ازدواج کردم و دیشب (پریشب) همسرم در بیمارستان دکتر اقبال فرزندی بدنیا آورد.

متهم به قتل افزود : من زبان آلمانی و انگلیسی را خوب می‌دانم و مدتی در آلمان بسر برده‌ام و در آلمان‌مدتی بجرم‌کلاهبرداری وجعل سند زندانی بوده‌ام.

من از یک ماه ونیم پیش برای ربودن مهدی نقشه کشیدم. ابتدا می‌خواستم دختر یکی از سرمایه‌داران معروف را برباییم و از خانواده‌اش باج بگیرم. اما از این کار بعلت مشکلاتی که داشت منصرفشدم البته طی نقشه دیگری قصدداشتم به کمك دونفر از دوستانم یک کارگاه بافندگی ایجاد کنم و پس از بیمه کردن کارگاه آنرا به آتش بکشم و حق بیمه آنرا بگیرم . در هر حال من می‌خواستم پولدار شوم .

در گیرودار طرح این نقشه‌ها به یاد پدر مهدی (محمد پورنیک) افتادم من او را از قدیم می‌شناختم و می‌دانستم که‌حالا سرمایه‌دار شده است . بفکرم رسید می توانم از او باج بگیرم.

هدفم را مشخص کردم و نزدیك یکماه و نیم برای شناسائی مهدی و رفت و آمدهای او از مدرسه به خانه و از هر نظر برنامه ریزی های اولیه را به پایان رساندم و حتی چند جمله‌یزدی‌هم‌یاد گرفتم(خانواده پورنیک یزدی هستند) .

نقشه خود را با یکی از دوستانم در میان گذاشتم و نظر او را برای همکاری‌جلب کردم .

یک روز مینی‌بوس دانش آموزان مدرسه ایرا که‌مهدی در آنجا درس می خواند زیر نظر گرفتیم و وقتی مهدی نزدیک خانه‌اش از مینی بوس پیاده شد ، من‌از داخل‌اتومبیل پیکانی که با راننده کرایه‌کرده بودم او را صدا زدم وبلهجه یزدی به اوگفتم پدرت‌خواسته است که تو را نزد او ببرم.

مهدی نیز بدون مقاومت سوار اتومبیل شد . دوست کوچك مهدی هم میخواست همراه او بیاید ولی به اوگفتم که با او کاری ندارم من به صاحب اتومبیل گفتم که این بچه یکی از دوستانم است که پدرو مادرش برای مدتی به مسافرت رفته‌اند و او را بمن سپرده‌اند و قرار است که وقتی از مسافرت باز می‌گردند کادویی هم برای من‌بیاورند.

داریوش گفت : من مهدی را در خانه‌ام داخل یک اتاق تنها می گذاشتم و فقط برایش غذا میبردم و گاهی نیز به او دیکته انگلیسی میگفتم .

مهدی اصلا بهانه نمی‌گرفت و بچه مقاومی بود . فقط می گفت چه وقت به خانه میرویم من نیز جواب می دادم کمچند روز دیگر .

من برای گرفتن باج بمخانه پورنیک تلفن زدم و قرارهایم را با آنها گذاشتم روزی که قرار بود پول را بدهند بیك آژانس‌اتومبیل رفتم‌و اتومبیلی را با راننده اجاره کردم. من نزدیک خانه پورنیک بهبهانه انجام کار از اتومبیل پیاده‌شدم و برانندهگفتم‌نشانی‌خانه‌پورنیک خوانندگان خود میرسانیم:

این عکس از آخرین‌دیکته‌ای که«مهدی پورنیک» در کلاس نوشت و نمره ۲۰ گرفت ، تهیه شده است. در سمت راست عکس نیزکامه «آفرین» را از معلمش دریافت کرده است .

روز گذشته ، خبرنگار و عکاس ما به مدرسه «فریما» که مهدی پورنیک‌در آن تحصیل می کرد، رفتند و ساعاتی را میان شاگردان این مدرسه و همکلاسان «مهدی» گذراندند در ضمن با خانم مدیر و آموزگار «مهدی» نیز صحبت کردند. این دیدار حاکی از تاثر و اندوه بی‌حد شاگردان و مربیان مدرسه بود و همگی از «مهدی» به عنوان یک شاگرد نمونه یاد کردند. عکسهائی که ازاین دیدار گرفته است دراینجا به نظر

این قربانیان کوچک‌وبی گناه

در مرگ یک انسان معمولا کسان نزدیک او خون‌می گریند ، اما مرگ هائی هست که یک جامعه بر آن می‌گرید. مرگ هائی چون مرگ مهناز برای (قربانی ایاز) و مرگ مهدی پورنیک (قربانی کین آزمندی مردی فرصت طلب).

این مرگ ها از آن رو وجدان جامعه را تکان می دهد و قلب ملتی را می فشارد که‌قابل‌پیشگری است . نخست از این طریق که اگر والدین و اولیای اطفال از آنان مراقبت کنند امکان آنکه دژخیم هاو کینه توز های دیوانه را به کودکان معصوم دسترس باشد،بسیارکاهش می یابد ،ودیگر اینکه ، اگر دستگاه های مسئول ، در بدام انداختن‌و مجازات عاملین اینگونه وقایع سرعت عمل نشان دهند و خود را اسیر پیچ و خم مقررات و مواد قانون نکنند ، بیم‌ازمجازات شدید ، آنان را بدلیلی ، استعداد دست یازیدن به جنایت دارند ، مهار میکند .

از واقعه مهناز برای چه مدت میگذرد ؟ صاحب آن دست هائی که جنایت را مرتکب شد چه می کند ؟جز این است که ایاز بی‌آنکه هنوز ازکیفرمختوم خود اطمینان‌داشته باشد بین زندان و دادسرا رفت و آمد میکند ؟ او حتی‌از تعنن ، و شاید بخاطر رفع دلتنگی، از همسایه خودشکایت میکند و برای لنگه کفش گمشده‌اش پرونده تشکیل‌میدهد؟

ایاز ، مهناز را کشت ، گریخت ، زن گرفت ، ماه ها آزاد گشت و زندگی کرد و اگر سماجتو سایل‌ارتباط جمعی نبود ، ای‌بسا که باین زودی ها بدام نمی‌افتاد و اکنون که استخوان های مهناز خاك شده است هنوز کیفر او را تعیین نکرده‌اند .

این همه فاصله بین وقوع جنایت و تعیین کیفر، اثر اجتماعی جزا را از بین میبرد . وقتی متهمی مجازات می‌شود هدف تنها انتقام جویی از شخص او نیست، بلکه‌یک نیت مهم ، تنبیه اجتماع است . تنبیهی که بر امیال حیوانی و سبعانه دیگران مهار میزند .

اگر ایاز ها بموقع و در کمال انصاف محاکمه‌و مجازات شوند ، دیگرانی که اندیشه های‌جنایتکارانه دارند تکان‌می خورند ، روز مجازات خود رابپیش چشم می آورند، و ای بسا که مطلقا اندیشه جنایت را فراموش کنند .

در اینجا ، هدف کین‌توزی ، و محکوم کردن بیش از داوری هیچکس ، حتی ایاز ، نیست ، بلکه هدف تـذکر اهمیت سرعت در رسیدگی به پرونده هائی است که اجتماع به نتیجه آنها چشم دوخته ، اجتماعی‌که درآن هاجنایتکاران نیز زندگی میکنند .

سخن دیگر اینکه نگذاریم عادت شنیع سوء استفاده از ضعیف در اجتماع ما نضج بگیرد .اگرقرار باشد بچه هاعامل تامین امیال شهوانی و مادی بزرگتران شوند،وای‌برما .

هشدار معاون اداره آگاهی به خانواده ها

به‌بچه‌های‌خود بیاموزید همراه‌اشخاص ناشناس نروند

صبح امروز هرتماسی‌که خبرنگاران سرویس حوادث روزنامه اطلاعات با تیمسار سرتیپ اسماعیل محمودیان معاون اداره آگاهی داشتند وی در موزد این‌حادثه‌گفت: تمام تلاش ما این بود که «مهدی‌پورنیک» رازنده پیدا کنیم ولی متاسفانه بچه بقتل رسیده بود ، بهر حال‌ماقاتل را دستگیر کردیم چرا که ممکن بود این شخص بعداز این حادثه باز هم مرتکب اعمال مشابهی بشود و از سوی دیگر وی‌میبایدبوسیله قانون به جزای عمل خود برسد .

معاون اداره‌همچنین‌گفت: در طول دستگیری داریوش وجدانی او مرتب می‌گفت پاس (پاسپورت) مرابدهید، میخواهم به خارج بروم . داریوش ابتدا فکر میکرد ، ما فقط باو مظنون شده‌ایم و او را آزاد خواهیم کرد که بتواند از ایران خارج شود ، معاون اداره آگاهی به مردم هشدارداد ، به بچه های خود بیاموزند هرگاه با اشخاص ناشناسی‌برخورد کردند همراه آنها نروند .

داریوش وجدانی بخاطر گمراه کردن مقتول ابتدا باو گفته است پدرت در هتل منتظر تو است و بمن گفته است که ترا نزد او ببرم ، مقتول بدون اینکه به منزل برود و بمادرش اطلاع دهد همراه قاتل رفته بود .



ماموربن سرگرم معاینه جسد مهدی که دقایقی قبل از چاه خارج شده بود هستند.

مراجعه‌کند و یک کیف‌دستی را برایم بیاورد. راننده که دورشد، من‌درادور متوجه کار او بودم و وقتی دیدم که ماموران اورا دستگیر کردند، بیدرنگ فرار کردم.

بعد از این ماجرا وقتی به خانه رسیدم سبیلمرا تراشیدم و عینکم را دور انداختم تا شناخته نشوم. من درطول این مدت که ماموران در جستجوی مهدی بودند ، عملیات آنانرا زیر نظر داشتم و شماره اتومبیل های آنان رابرمی‌داشتم. روز دیگری‌که قرار بود پول را در داخل یک اتومبیل بی.ام.و در نارمك بگذارند به محل‌رفتم، اما متوجه شدم که درفاصله دور از محل قرار ، ماموران اتومبیل حامل پول را زیر نظر دارند، این شد که دیگر جلو نرفتم وبخانه بازگشتم.

چرا کشتند

یکبار مهدی را با خود به سینمایی در میدان ۲۴ اسفند بردم و یک بار نیز با هم به یک چوکبابی رفتیم وقتی‌از خانه بیرون می رفتم در اتاق را بروی مهدی قفل می‌کردم. عاقبت تصمیم خرفم مهدی را رها کنم ولی متوجه شدم که او خانه‌ام را یاد گرفته و ممکن است ماموران را به خانه‌ام راهنمایی کند، دراین مورد با دوسم مشورت‌کردم گفت یا باید او را بکشی یا رهایش کنی. این بود که تصمیم گرفتم مهدی را بکشم. اورا همراه خرد با اتومبیل بطرف ساوه‌بردم قبلا نزدیک حلب چسب موکت و نیل آماده‌کرده‌بودم نزدیک‌پرندك اتومبیل را کنار جاده متوقف کردم و مهدی را به لب چاه بردم اتومبیل‌ها از جاده می گذشتند و من منتظر فرصت بودم همینکه جاده‌کمی‌خلوت شد، مهدی را بداخل‌چاه هل دادم.بابسس به سنت بچه‌ها گیر کرد و‌ی بادست لباسش را کنار زدم و مهدی فریاد- دشان به‌شعرچاه سقوط کرد. بعد چسب و نیل را بدرون چاه ریختم و انگاه کاپشن مهدی را آتش زدم و بداخل چاه انداختم. دیگر چیزی نفهمیدم و به تهران‌بازگشتم. در تهران بخانه رفتم و به همسرم گفتم که دوستم از مسافرت بازگشته و فرزندش را به‌او تحویل دادم . چون فیلا به او گفته بودم‌که‌مهدی فرزند دوست من است .

روز بعد در روزنامه، عکس مهدی چاپ‌شد،امامن‌نگذاشتم زنم روزنامه را ببیند درهمین زمان زنم دچار درد زایمان شد، اورا به‌بیمارستان بردم و بستری کردم .

دراین موقع قاتل سنگدل و عاری ازعاطفه و شرف‌انسانی سرش را بزیر افکند و گفت:

ـ من‌ازاینکه مهدی راکشته‌ام واقعا پشیمانم، در مدتی که مهدی نزد من بود، به او خدمت کردم ومیتوانم دران دنیا نیز به مهدی خدمت‌کنم، اما چه خدمتی به کودکی که بی گناه کشته شد ، پدر و مادری که نوگل خود را از دست داد. آیاقانون میتواند به‌سرعت خدمتی» راکه باید انجام دهد تا برای اشخاص دیگری‌که‌این‌گونه‌فکر میکنند و عمل می نمایند درس‌عبرتی باشد ؟

تقاضای مردم برای اعدام قاتل

از صبح امروز تلفن‌های روزنامه اطلاعات در اشغال خوانندگانی بود که درباره ربودن و قتل مهدی‌پورنیک کودک ۹ ساله گفتگو می کردند. مردم گروه گروه تلفن می‌کردند و درخواست داشتند قاتل کودک باسرعت هرچه بیشتر محاکمه شود و به اعدام محکوم گردد.

همسایگان و اهل محل سکونت مهدی امروز ضمن گفتگوئی با خبرنگاران اطلاعات با اظهار نفرت و انزجار نسبت به عمل غیر انسانی قاتل از روزنامه اطلاعات خواستند که با انعکاس هرچه صحیح‌تر و روشن‌ترقضیه‌موجب آگاهی خانواده‌ها بشوند. همچنین درخواست همه‌مادران مبنی برسرعت و شدت در محاکمه و مجازات قاتل «مهدی» منعکس گردد.

آخرین «۲۰» مهدی در دیکته فارسی

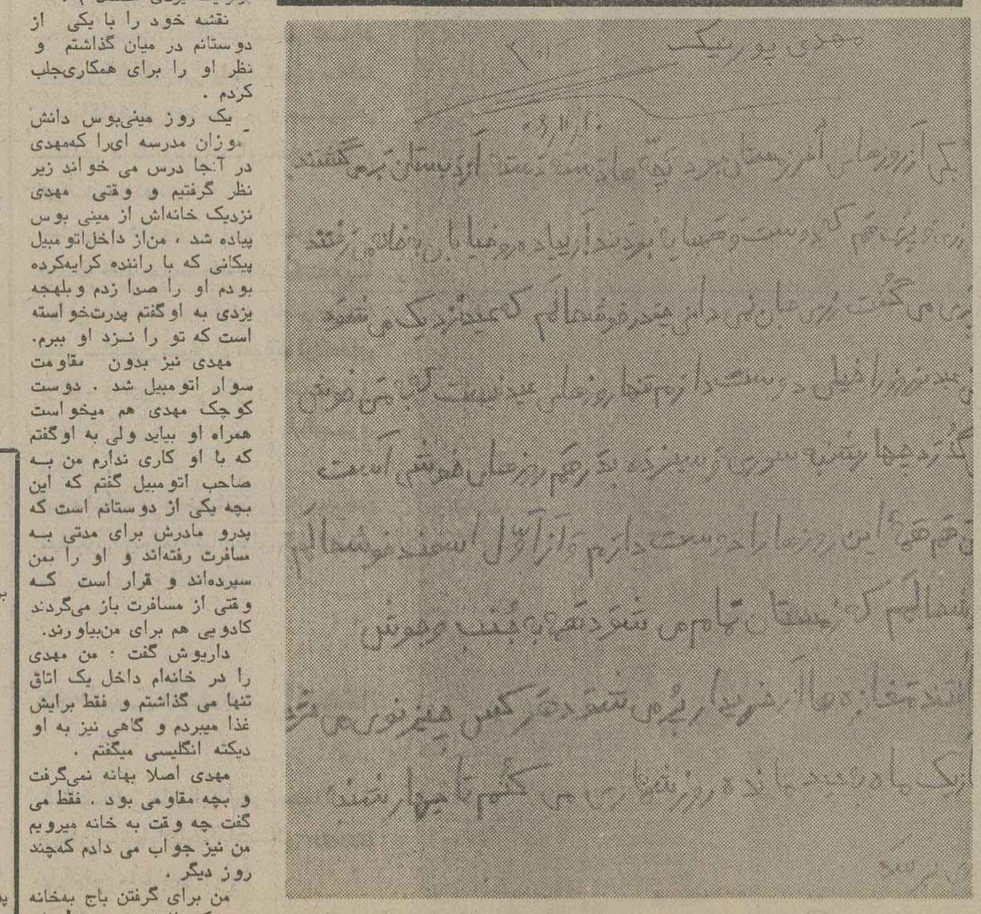

در خانه و مدرسه مهدی چه گذشت؟

جسد مهدی، بامداد امروز در اداره پزشکی قانونی‌تهران مورد شناسایی خانواده او قرار گرفت و به قسمت کالبد شکافی و تشریح سپرده شد.

یکی از پزشکان قانونی تهران ، با معاینه اولیه جسد گفت قتل‌بیش‌از ۱۰روزقبل اتفاق افتاده و در این مدت‌که جسد در چاه بوده امکان تشریح‌دقیق را از بین برده است .

در مدرسه مهدی

خبر کشته‌شدن‌مهدی نه‌تنها دوستان نزدیک و خانواده او را به سختی منقلب ومتاثر ساخته است ، بلکه وضعیت فوق‌العاده‌ای در مدرسه‌ای که مهدی در آن درس میخواند بوجود آورده‌است .

خبرنگار ما مینویسد :

همکلاسی‌های مهدی ، امروز را با اشکوگریه آغاز کردند. همه‌چیز در کلاس درس ، رنگ غم به خود گرفته بود .

در مدخل مدرسه زنی که چادر سفید بسر داشت‌وظاهرا همسایه خانواده مهدی بود، عکس قاب شده‌ای از مهدی را در حالی که شیون می‌کشید، روی سینه‌اش میفشردو فریاد میزد : مهدی جان کجایی ؟ همکلاسی های مهدی امروز روی صندلی او در کلاس‌یک دسته گل گذاشته بودند .

بچه ها بشدت گریه‌میکردند و آموزگاران مدرسه نیز ، اشک می ریختند و از این ماجرا سخن میگفتند .

در خانه‌مهدی

در خانه‌مهدی امروز غوغایی برپا بود . اعضای خانواده‌او بشدت میگریستند ، همسایه‌ها در خانه پورنیک جمع شده بودند و مادر بیمار مهدی را تسلی میدادند .

مادر مهدی از جریان قتل اطلاعی نداردو هنوز امیدوار است که فرزندش پیدا شوده وبه آغوش خانواده‌بازگردد.

دوسال زندان بخاطر آدم‌ربائی وگروگان‌گیری درآلمان

نیمه شب گذشته در فاصله چندین ساعت تلاش‌ماموران برای بیرون آوردن جسد « مهدی» از چاه،خبرنگاراطلاعات در «پرندك» که همراه با خبرنگاران و عکاسان اعزامی از تهران در محل حضور داشت با متهم بقتل و ربودن مهدی گفت و گو کرد . .

قاتل گفت : بعد از ظهر روزشنبه سیزدهم اسفند ماه جاری ، مهدی را زنده در این چاه انداختم و اضافه‌کرد:من دو سال بعلت آدم‌ربایی و گروگان گرفتن در زندان های آلمان بودم و بخاطر کلاهبرداری در تهران ، مدت ۸ ماه‌در زندان بودم .

پدر مهدی ۳ بار بیهوش شد

صبح امروز پدر مهدی پورنیک به محض اطلاع از خبر مرگ فرزندش در منزل مسکونی خود بیهوش شد . ساعتی بعدبس از بهوش‌آمدن اورا برای پاره‌ای تحقیقات به اداره آگاهی بردند .

پورنیک در اداره آگاهی‌نیز دوبار بیهوش شد وبزمین افتاد . در حال حاضر وضع روحی و جسمی پدر «مهدی» بهیچوجه رضایت بخش‌نیست در حالی که مادر «مهدی» هنوز در انتظار بازگشت وی بسر میبرد .

● ضمنا صبح امروزدائی «مهدی» به پزشکی قانونی مراجعه کرد و پس از یک ساعت ، پزشکی قانونی‌راترك نمود .

کنکور دانشکده های پزشکی و پیراپزشکی

کنکور دانشکده پزشکی مرکز پزشکی شاهنشاهی ایران امروزو فردا درمحل پلی تکنیک تهران انجام می شود .

در این کنکور ۳۰۰ نفر داوطلب شده‌اند که‌براساس امتحان اختصاصی‌و امتحان زبانی‌که هفته‌گذشته داده‌اند و با در نظر گرفتن معدل دوره لیسانس انتخاب خواهند شد.

● امتحان‌دانشکده‌پیرا- پزشکی که در آن هزارنفر شرکت کرده‌اند .فردا (جمعه) در پلی تکنیک‌تهران انجام میشود و مبنای‌انتخاب این دانشجویان مصاحبه و معدل دبیرستانی خواهد بود . مصاحبه در اواخر فروردین تا اواسط اردی بهشت انجام میشود و اسامی قبول‌شدگان‌اواسط خرداد اعلام میشود.

۳۰ میلیون تومان وام برای آپارتمانهای فرهنگیان داده‌شد

شرکت‌تعاونی مسکن فرهنگیان اعلام کرد برای تکمیل ۵۰۰ دستگاه آپارتمان های سری اول‌در طرشت بانك ملی‌ایران باضمانت بانك رهنی ایران با پرداخت۳۰۰ میلیون ریال‌وام موافقت کرد.

ساختمان پانصد دستگاه اپارتمانهای سری اول شرکت تعاونی‌مسکن کارکنان وزارت اموزش‌وپرورش ۲ سال‌پیش باکمك بانك رهنی ایران آغاز گردید ووام مورد نیازشرکت تعاونی را بانك رهنی ایران تامین‌نمود. قرار بود آپارتمان هادرآخر اسفندماه سال جاری تحویل شود ولی بعلت‌کمبود مصالح ساختمانی با شش ماه تاخیر در اواخر تابستان‌سال ایذه تحویل خواهد شد.

چون‌بانك رهنی ایران طبق ضوابطخود نمی توانست‌تمام وام مورد نیاز شرکت را بپردازد لذا بانك ملی ایران موافقت‌نمود مابه‌التفاوت وام درخواستی رابا ضمانت بانك رهنی‌ایران‌بپردازد تا ساختمان ها تکمیل و بموقع تحویل گردد.

مدیرعامل شرکت‌تعاونی مسکن فرهنگیان گفت: کار ساختمان سری دوم و سوم شرکت تعاونی‌مسکن کارکنان وزارت آموزش‌و پرورش نیز از بهار سال آینده وارد مرحله اجرا وعمل‌میشود ووامهای مورد نیازسری‌دوم و سوم ازطریق بانك فرهنگیان ایران تامین و بانظارت آن بانك اجراخواهد شد. قرار است بهره‌برداری‌از کارگاه ساختمانی سری سوم در غرب میدان شهیاد اواخر اسفند ماه جاری آغاز شود.

خبرهای کوتاه

نخستین پروازمستقل والاحضرت ولیعهد با شکاری

والاحضرت همایون ولایتعهد امروز اولین پرواز مستقل شکاری را از پایگاه وحدتی دزفول انجام دادند .

در این پرواز والاحضرت شخصا و به تنهائی با هواپیمای شکاری اف ه‌ای پرواز کردند . این هواپیما فقط یک کابین دارد و خلبان مستقلا‌وبدون کمك خلبان آن را هدایت می‌کند .

والاحضرت تا قبل از این پرواز با هواپیمای‌اف‌ـه‌اف که دارای دو کابین است و مربی نیز حضور داشته است پرواز میکردند

ضیافت بین‌المللی زنان ایران

دیشب در حضورسرکار علیه بانو فریده دیبا ازطرف انجمن بین‌المللی زنان ایران ضیافت شام بنفع اندرزگاه و مهد کودك‌لیلاو آسایشگاه کودك در هتل هیلتون برپا گردید .

در این ضیافت‌مجموعه‌ای از مدهای بهاره توسط ده مانکن بین‌المللی بمعرض نمایش گذاشته شد .

تشکیل دو کنگره بزرك ایران‌شناسی



امروز در رم اعلام شد که در دهه اول‌فروردین‌ماه آینده دو کنگره بین‌المللی مهم‌ایران شناسی‌در پایتخت ایتالیا برگزار خواهد شد . یکی از این‌دو کنگره که مربوط به مطالعات مهر شناسی (میترائی) و تاثیر این‌آئین‌بزرگ‌ایرانی‌درجهان غرب است توسط دانشگاه رم ترتیب داده شده است و دیگری کنگره پژوهش‌در زندگی و آثارستائی غزنوی و تاثیر او درفرهنگ جهان است که ازطرف فرهنگستان ایتالیا برگزار میشود . به پیشنهاد آکادمی ایتالیا و دانشگاه رم، ریاست‌افتخاری هر دو کنگره را آقای شجاع الدین شفا معاون فرهنگی دربار شاهنشاهی و مدیر عامل کتابخانه پهلوی عهده‌دار خواهد بود.

در این دو کنگره ، عده زیادی از دانشمندان ایران شناس ایتالیا و کشورهای مختلف دیگر شرکت دارند، و سخنرانی‌های دانشمندان هر دو کنگره بعدا توسط فرهنگستان ایتالیا و دانشگاه رم بچاپ خواهد رسید.

رئیس کمیته ایرانی‌اتاق بازرگانی بین‌المللی

در مجمع عمومی فوق‌العاده کمیته ایرانی اتاق بین‌المللی بازرگانی و صنایع ومعادن، رضا حکیم‌زاده به ریاست‌کمیته ایرانی اتاق‌بازرگانی‌بین‌المللی انتخاب شد.

علت تجدید محاکمه

بقرار اطلاع تجدیدمحاکمه آقای ایرج گلسرخی بخاطر بیماری آقای نصیری وکیل وی بوده است . در موعد مقرر آقای گلسرخی ووکیل ایشان در دادگاه حضور داشته اند.

انتصاب

از طرف وزیر بهداری و بهزیستی آقای دکتر کیومرث افشار بسمت سرپرست دفتر آمادگی ملی وبسیج غیرنظامی منصوب شد.

اولین اداره کل در اراك

در اجرای سیاست عدم تمرکز دولت اداره کل راه و ترابری استان مرکزی‌در شهرستان اراك‌مرکز استان بعنوان اولین اداره کل کار خودرا آغاز نمود

معاون‌جدید وزارت آموزش و پرورش



شاهنشاه آریامهر امروز منوچهرگنجی وزیرآموزش و پرورش را به حضور پذیرفتند . وزیر آموزش‌و پرورش در این شرفیابی دکتر اسفندیار ستاری رابه عنوان‌معاون‌وزارت‌آموزش و پرورش در تشکیلات ورزشی به پیشگاه‌شاهنشاه معرفی کرد.

معاون جدید وزارت آموزش و پرورش در تشکیلات ورزشی ، دارای درجه دکترای تربیت بدنی از دانشگاه مینه سوتا و فوق لیسانس تربیت بدنی از دانشگاه کلمبیا ،لیسانس تربیت‌بدنی‌از دانشگاه‌ایوا، است .

دکتر ستاری دارای سوابق ورزشی و ازجمله عضویت تیم‌ملی دوومیدانی دارنده رکورد های پرتاب نیزه ووزنه ایران ،قهرمانی مسابقات دهگانه کشور و قهرمان اول پرتاب نیزه دانشگاه‌های شمال مرکزی امریکابمدت‌سه‌سال‌است، ی‌که درحال‌حاضر رئیس‌دانشکده تربیت بدنی و علوم ورزشی است مدتی معاون آموزشی و پژوهشی مدرسه عالی ورزش و استادیار دانشکده علوم تربیتی دانشگاه تهران بوده است .

دکتر ستاری درعین حال عضو کمیته ملی المپیك ایران ، عضو شورای عالی کمیته ورزش ایران وعضو اجرائی شورای بین‌المللی تربیت بدنی و تفریحات سالم است .

عزیمت به کیش

والاحضرت شیخ عیسی بن حمد آل خلیفه دیروز برای بازدید از تاسیسات‌جهانگردی در جزیره کیش ، تهران را به قصد این جزیره ترك کرد.

والاحضرت ولیعهد و وزیر دفاع بحرین درفرودگاه‌مهرآباد از سوی والاحضرت شاهپور عبدالرضا پهلوی بدرقه شد.

در مراسم بدرقه مقامات سفارت بحرین‌در‌دربارشاهنشاهی نیز شرکت داشتند.

کنگره جامعه‌دامپزشکان کشور

هفتمین کنگره جامعه دامپزشکان کشور بامداد شنبه در محل هتل هیلتون باحضور جمعی ازشخصیت های مملکتی ودکتران دام‌ـ پزشك کشورتشکیل میشود در این کنگره جلوگیری از ضایعات دام و فرآورده‌های آن مورد بحث و بررسی قرار میگیرد.

سخنرانی در مرکز آموزش مدیریت

ساعت ۵ بعد از ظهر شنبه آینده دکتر اسدنظامی ناوا استاد دانشگاه تهران و رئیس گروه جامعه شناسی سیاسی‌دانشکده‌علوم‌اجتماعی و تعاون در باره بورکراسی و دموکراسی‌در مرکزآموزش مدیریت سخنرانی میکند .

۸۰۰ تن از کارکنان گمرك بازنشسته شدند

رئیس کل گمرك ایران اعلام کرد : با تجدید نظر درسازمان و تشکیلات‌گمرك ایران ۸۰۰ تن از کارکنان آن بازنشسته شدند.

هاشم معادی رئیس کل گمرك ایران ضمن اظهار این مطلب در انجمن‌مدیریت افزود : در تغییرات مربوط بوضع تشکلات و سازمان های

تا سقوط کامل قیمت ها

تحریم میوه را ادامه دهیم

به علت خود داری مردم از خرید، دهها تن میوه روی بساط میوه فروش ها بی خریدار مانده است

میوه فروش ها: به خدا از روی مشتری شرمنده ایم خانم های خانه دار: با کمپوت و شربت از میهمانها پذیرایی می کنیم.

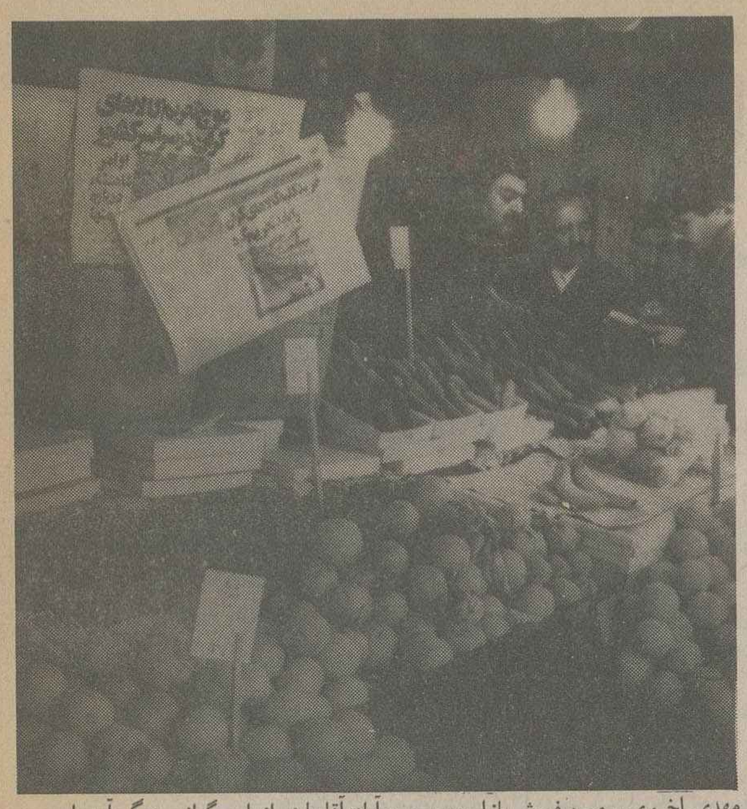

مهدی اخروی - میوه فروش بازار میوه حسن آباد: آقا ما هم از این گرانی بتنگ آمده ایم، ببینید «تیتر روزنامه اطلاعات» را در معرض دید مشتری، گذاشته ایم تا موقع خرید فراموش نکند که خرید کلیه کالا های گران را باید تحریم کرد.

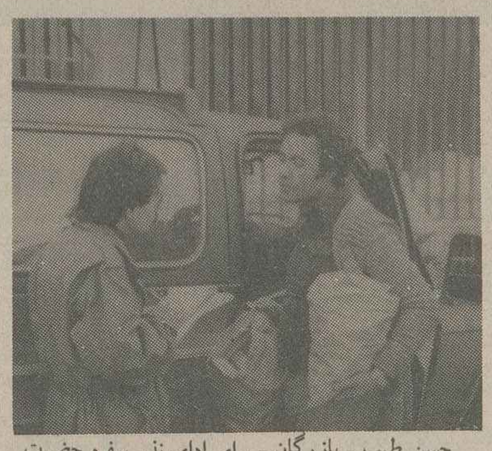

حسن طیب - بازرگان - برای ادای نذر سفره حضرت ابوالفضل (ع) میوه خریده ام ولی همه فامیل قرار گذاشته - ایم برای عید میوه نخریم.



افسانه رضوی (دانشجو): میدانم خرید میوه تحریم شده ولی ناچارم برای بهبود طفل بیمارم یک بسته لیمو شیرین بخرم.

همبستگی مردم در خودداری از خرید میوه و کالاهای گرانقیمت بازتاب چشمگیری یافته است. در چند روزی که از آغاز تحریم میوه های گران می گذرد میزان فروش میوه کاهش فراوانی یافته و جریان عرضه و تقاضای این کالا راکدشده است اغلب فروشگاههای میوه از «جنس» خالی شده و میوه فروش ها به عرضه انواع کمپوت و ابلیمو روی آورده اند. از سوی دیگر با همه گیر شدن جنبش تحریم خرید میوه گروههای بیشماری از مصرف کنندگان خجالت و رودروایستی را کنار گذاشته، یکدیگر را به پیوستن به این جنبش سازنده تشویق می کنند.

خانم ها مهمترین نقش را در خوداری از خرید میوه به عهده دارند و به این ترتیب نشان می دهند که به آن حد از آگاهی رسیده اند که با امساک از خرید زیربار هدف های سوداگرانه عده ای محتکر نمی روند و به پذیرش قیمت های غیر عادلانه تن در نمی دهند.

واکنشی آگاهانه

عده زیادی از مردم در آغاز شکل گرفتن جنبش مبارزه با گرانفروشی و تحریم خرید میوه از سوی مصرف کنندگان، آنرا تظاهری ناپایدار می انگاشتندو موثر بودن این روش را جدی نمی دانستند، اما امروز آنها نیز دریافته اند که همه حرف ها و اقدامات تبلیغ نیست و می توانند سرنوشت اموری را که مستقیما مربوط به آنها و زندگی آنهاست بدست بگیرند و نقش تعیین کننده ای داشته باشند.

این نهضت که هر روز دامنه آن گسترده تر می گردد جلوه شکوهمندی است از مشارکت همگانی در پایان دادن به عادت ناپسند گرانفروشی و احتکار و استثمار عده ای سودجو از اکثریت مصرف کننده.

همگامی و همبستگی مردم در خودداری و امساک از خرید میوه های گران بصورت گوشمالی سختی برای محتکران و گرانفروشان در آمده است. آنها از یکسو با بی میلی و خودداری مردم به خرید مواجه شده اند و از سوی دیگر غم فاسد شدن میوه های عرضه شده را دارند. صد البته آنها که از مدتها قبل میوه ها را در سردخانه ها و انبارهای مجهز انبار و احتکار کرده اند غم چندانی در این مورد ندارند و در انتظار پایان تحریم روز شماری می کنند.

مسئوولیت همگانی

سیدرضا میرهاشمی - کارشناس اقتصادی یکی از سازمان های دولتی در این مورد می گوید:

اگر مردم از خرید کالاهائی که قیمت آنها روز به روز بطور بی رویه ای ترقی می کند خودداری نکنند قیمت ها حد توقفی نمی شناسد. این مردم هستند که با مصرف نامعقول و یا کاستن از مصرف و حتی خودداری از خرید بعضی کالاها سرنوشت قیمت ها را تعیین می کنند.

شک نیست که همگامی با نهضت تحریم میوه های گران، گذشته از حفظ منافع و شخصیت فردی، بمنزله مشارکت در یک امر ملی و احترام به افکار عمومی جامعه است و کسانی که خود را از این جنبش دور نگاه میدارند نشانه های رشد اجتماعی و احساس مسئوولیت همگانی را فاقدند این گروه از اشخاص نشان می دهند که جز پول و رفاه و منافع شخصی به چیز دیگری پای بند نیستند.

در بازار میوه، تجریش به خانمی برخورد می کنیم که به فرزندش می گوید «از کجا بیاورم ۱۵ تومان پول یک کیلو موز بدهم»؟ با پوزش خواهی خود را معرفی می کنیم و در مورد انگیزه این حرف از او می پرسیم می گوید: امده بودم ببینم قیمت ها پائین آمده یا نه، راستش قصد داشتم اگر قیمت ها پائین بود برای پذیرائی میهمانانی که امشب به خانه ما می آیند میوه بخرم. ولی می بینم قیمت ها همچنان بالاست، منهم که نمی توانم خودم را راضی به خرید بکنم، می روم منزل شربت درست می کنم و با آن از میهمانانم پذیرائی می کنم. این خانم که مدیر یکی از دبیرستانهای شمال شهر است اضافه می کند به میهمانانم خواهم گفت نبودن میوه در میز پذیرائی نشانه فقر و تهیدستی نیست، بلکه از شرکت در یک امر مهم ملی خبر می دهد و می تواند نشانه احترام به افکار همگانی و پیروی از یک تصمیم عمومی باشد.

آزمایش شعور اجتماعی

در بازار میوه بهجت اباد با خانمی که سرگرم خرید سبزی است سرصحبت را باز می کنیم خود را صدیقه باقری زنجانی معرفی می کند و می گوید:

بیش از یکماه است که برای مصرف خانه و پذیرائی میهمانانم میوه نخریده ام درمورد جنبش همگانی تحریم میوه و مبارزه باگرانی و گرانفروشی باید بگویم مصرف کننده ایرانی بویژه خانم های خانه دار در مرحله آزمایشی شعور اجتماعی خود دربرابر وجدان عمومی جامعه قرار گرفته اند و باید درکنار دیگر مصرف کنندگان ایرانی نشان دهند که دیگر «بزاخفش» نیستند و به هدف های استثمار گرانه مشتی محتکر سودجو که می خواهند خون مردم را بمکند گردن نمی نهند.

خانم باقری زنجانی اضافه می کند من و سایر همسایگانم که دریکی از خیابانهای فرعی بلوارالبزابت سکونت داریم بایکدیگر هم پیمان شده ایم که تامتعادل شدن نرخ ها ازخرید میوه خود داری کنیم.

گرانی بیش از حد قیمت انواع میوه، انهم درآستانه عید و پذیرائی های نوروزی و آگاهی مصرف کننده ازچگونگی احتکار میوه توسط سود جویان حرفه ای که به خود داری همگانی ازخرید مصرف میوه انجامیده فروشندگان جزء را دروضع بدی قرارداده است، آنها ازیکطرف برای خرید میوه و جورکردن اجناس مغازه خود باکمبود و فقدان میوه در «میدان بار»،مواجه هستند، و از سوی دیگر بعلت نداشتن مشتری و خودداری مصرف کنندگان ازخرید میوه غم ازبین رفتن و فاسد شدن اجناس خودرا می خورند. مردم دیگر به خرید میوه های گران روی خوش نشان نمی دهند و به مصرف سبزیجات و انواع کمپوت روی آورده اند. باهمگانی شدن جنبش تحریم میوه حتی عده بیشماری ازمصرف کنندگانی که تاچندی پیش اجناس مورد نیاز خودرا حتی باخواهش و تمنا از «پستو»ی مغازه ها تهیه می کردند، دیگر تمایلی به خرید نشان نمی دهند.

نوکیسه ها

دردیداری که برای تهیه این گزارش ازچندین مرکز فروش میوه تهران صورت گرفت عده ای دیده می شدند که بی توجه به هشدار پیگیر درمورد تحریم خرید میوه، همچنان به شیرین نگاه داشتن بازارمیوه سرگرم بودند.

این عده که بیگمان فراتر ازنوک بینی خودرا نمی بینند در پاسخ به گزارشگر اطلاعات درمورد انگیزه خرید آنها و بی توجهی به هشدارهای کمیته حمایت ازمصرف کننده پرسش کرده بود، بهانه های کودکانه ای چون «نق و نوق بچه ها»، خجالت از میهمانان و...را دستاویزی برای گریز ازاین همبستگی ملی قرار می دادند. یکی از اعضاء کمیته حمایت از مصرف کننده دراین زمینه می گویند:

همین نوکیسه ها هستند که با خرج های بی رویه خود به افزایش قیمت ها دامن می زنند.

آنها که بدون زحمت پول باد آورده ای را بدست آورده اند بی حساب خرج می کنند وبی توجه به منافع عمومی توقع کاسب ها را بالا می برند. عده ای از همین قماش مصرف کنندگان که برای خرید حتی حاضر نیستند از اتومبیل های گرانقیمت خود پیاده شوند باعث گرایش بعضی از فروشندگان به سودجوئی های فزون از حد شده خود را تافته جدا بافته ای میدانند ودر ازای پای بندی به «منش شکمبارگی» خود از پیوستن به نهضت گرانی وگرانفروشی می گریزند.

بدون میوه

سرپل تجریش با حسین طیب - بازرگان - که چند پاکت میوه را به اتومبیل خود حمل می کرد گفتگو می کنیم، می گوید: میوه همچنان گران است، اینها هم که می بینید خریده ام برای سفره «حضرت ابوالفضل» است که چندی پیش نذر کرده بودم، جدا از این مسئله معتقدم که مردم باید در خودداری از خرید میوه های گران قیمت پا فشاری کنند وپس از مدتی مبارزه باز میدان را بدست سود جویان از خدا بی خبر نسپارند. مثلا تمام فامیل ما با هم قرار گذاشته اند که برای عید نوروز میوه نخرند.

انشاء الله نذر این همشهری مورد قبول «حضرت» واقع شود ولی آیا سفره حضرت ابوالفضل (ع) بدون موز و پرتقال وسایر میوه های گران قیمت برپا شدنی نیست؟

بیگمان این نوع خرید با روح وفلسفه اسلام مغایر است ونذری که بدینگونه اداء شود ضمن گرم نگاهداشتن بازار گرانفروشی بزرگترین ضربه را به پیکر طبقات متوسط جامعه وهمبستگی مردم وارد می کند.

اگر مردم درمورد هریک از مواد مصرفی که قیمت عادلانه ای ندارد ونرخ آن بی جهت افزایش یافته با سلاح «تحریم» روبرو شوند وپرهیز از خرید ومصرف آنرا به تمام دوستان واشنایان خود توصیه کنند، بسیاری از مسائل ناشی از گرانی واحتکار حل خواهد شد، زیرا مصرف کننده است که با کم وزیاد کردن بازار تقاضا برگرانی دامن می زند واگر مصرف کننده صرفه جوئی را سرلوحه برنامه زندگی خود قرار دهد ودر ادامه این راه تا هنگامی که نرخ میوه بالاتر از حد متعادل است واز طرف گروهی احتکار می شود از خرید ومصرف آن خودداری کنند قادر خواهند بود همواره از کالای خوب وارزان استفاده کند.

میوه خارجی

فروشندگان میوه چشم به روزهای آینده دوخته اند، با ورود پرتقال خارجی،با دیگر بازار فروش خودرا گرم ببینند، اما مصرف کنندگان نباید به این پرتقال ها هم امیدی داشته باشند، گفتگو با ابوالفضل اقائی یکی از فروشندگان بازار میوه بهجت آباد حاکی از آن است که قیمت هرکیلو پرتقال خارجی نیز کمتر از ۹۰ ریال نخواهد بود. این امر درحالیست که عده زیادی از میوه فروش ها کمبود میوه را ناشی از جمع شدن دست وپای محصول داخلی ویا خرید وانبار شدن آن توسط دولت وشرکت های تعاونی می دانند.

عده ای از محتکرین نیز از هم اکنون کیسه های بزرگی دوخته وفعالیت پرشوری را آغاز کرده اند تا پرتقال های وارداتی بیشتری خرید وانبار کنند ویکی دوروز مانده به عید به قیمت های گزاف بفروش برسانند.

بهر صورت اگر دولت برای کوتاه کردن دست این قبیل سود جویان به چاره جوئی اساسی ننشیند ویا دست روی دست بگذارد مصرف کنندگان آگاه تصمیم دارند با نخریدن میوه وخودداری از مصرف آن اجازه ندهند سوداگران وصاحبان انبارهای بزرگ میوه قیمت ها را به دلخواه خود به آنان تحمیل کنند.

شنبه ها دنیای ورزش

هرگز پیدا نمیکنید

کاملتر، مجهزتر و زیباتر از

تلویزیون رنگی شهاب

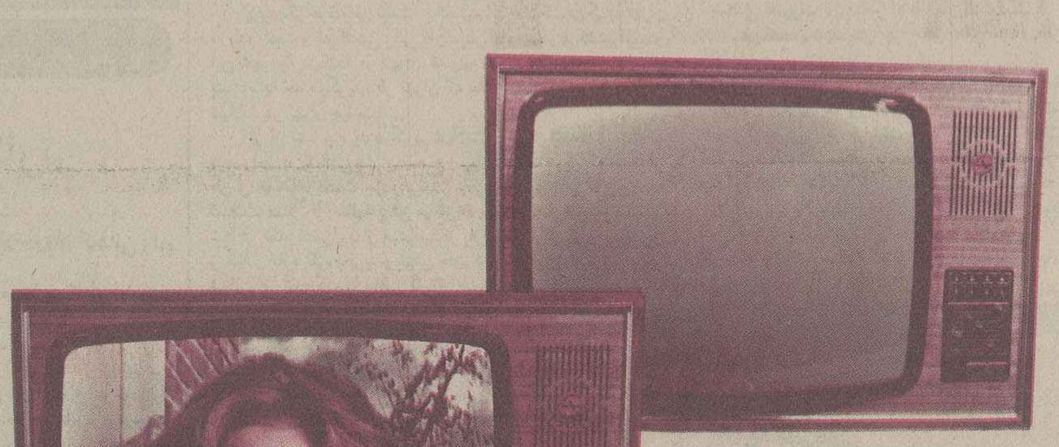

- مجهز به لامپ تصویر ۲۷ اینچ ویدیوکالر با سیستم P.I.L. جدیدترین اختراع در زمینه کیفیت و بزرگی تصویر
- مجهز به سیستم عیب‌یاب اتوماتیک I.S.A
- مجهز به‌دستگاه کنترل از راه‌دور با ۲۳برنامه و کانال‌یاب اتوماتیک
- مجهز به رادیو FM
- مجهز به‌دستگاه بازی تی وی گیم رنگی
- مجهز به سیستم تنظیم‌رنگ اتوماتیک سکام ایران همراه با قابلیت‌نصب مدار اضافی برای استفاده همزمان با سیستم‌های پال و سکام
- و تنها تلویزیون در ایران که به‌مدار اضافی اصلاح رنگ‌در کارخانجات تلویزیون شهاب مجهز شده وبخاطر همه‌این امتیازات فنی موفق به دریافت مهر استاندارد: V.D. E انجمن مهندسین الکتریک آلمان گردیده است
- همراه با سرویس سریع کارخانجات شهاب

کاملتر از تلویزیونهای رنگی شهاب پیدا نمیکنید

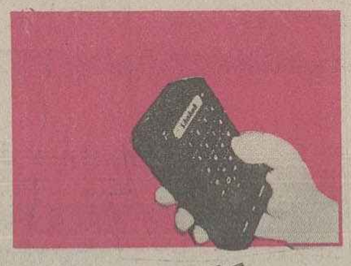

دستگاه کنترل از راه دور

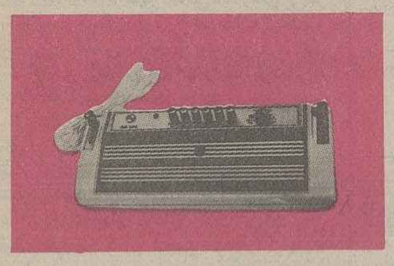

تی وی گیم رنگی، (بازی تلویزیونی)



قبل از انتخاب تلویزیون، مبلمان زیباو استثنائی و رنگ تلویزیون شهاب را با تلویزیون های دیگر مقایسه کنید

نماینده انحصاری در ایران: شرکت بازرگانی شهاب ایران ؛ تهران، خیابان شاه ساختمان آلومینیوم. تلفن: ۷-۶۶۲۹۱۶ و ۶۶۵۶۱۱

نظرها و اندیشه ها

اطلاعات
بنیانگذار: شادروان عباس مسعودی
صاحب امتیاز و مدیر: فرهاد مسعودی
سال پنجاه و دوم
محل اداره: خیابان خیام. ساختمان اطلاعات
تلکس ۲۱۲۳۳۶ ـ تلگرافی: اطلاعات. تهران. تلفن ۳۲۸۱

سخن روز

درس محبت و انسانیت

علیاحضرت شهبانو، ضمن دیدارشان از استان هرمزگان، در میناب به سیما دبیر آشتیانی خبرنگار ما افتخار مصاحبه یی را مرحمت فرمودند و متذکر نکاتی شدند که قرینه دیگری است بر اندیشه عالی و نقطه نظرهای انسانی معظم لها و همچنین احاطه و تسلطشان نسبت به مسائل اجتماعی.

علیاحضرت یادآور شده اند که هر جا مامورانی برخوردار از احساس عمیق مسؤولیت و آشنا به وظایف در رأس کارقرار میگیرند کارها سریعتر پیشرفت میکند و ما دیدیم اگر استانداران، فرمانداران و بخشداران خوبی در منطقه بوده اند آن مناطق پیشرفت کرده و در غیر این صورت پیشرفتی نداشته است.

این حقیقت را باید پذیرفت که در کشور ما هنوز «سازمان» آنطور جا نیفتاده است و نمیتوان به پیشرفت کارها از طریق «سازمانی» امید بست. بنابراین همچنان مسؤولان و مدیران نقش حساس را بعهده دارند و توفیر یک مدیر کاردان و کارآمد با مدیری فاقد این خصوصیات تنها در حوزه مدیریت منعکس نمیشود بلکه تا پائین ترین سطوح اداری ـ و گاه اجتماعی ـ تاثیر میگذارد، بطوری که یک مامور کاردان و لایق میتواند بر یک منطقه تاثیر بگذارد.

مع الوصف، علیاحضرت شهبانو تاکید میفرمایند که نمیتوان از همه ماموران انتظار داشت همه چیز را درباره همه جا بدانند. صرف نظر از وظایف اداری، مسائل دیگری هست که باید به ماموران آموزش داد و آنها را برای رویارویی با مردم و مسائل آنها آماده ساخت. درس بسیار مهمی که شهبانو در ضمن همین مصاحبه میدهند «نزدیکی و دوستی با مردم» است. علیاحضرت، مامورانی را که در نقاط مختلف کشور عهده دار خدمت میشوند اندرز میدهند که «حس مسئولیت نسبت به مردم را باید انگیزه خدمت بمردم و نزدیکی و دوستی و محبت با مردم قرار دهند تا بتوانند مشارکت آنها را در امور جلب کنند. نه آنکه خود را در سطح بالاتری حس کنند و فاصله با مردم داشته باشند».

براساس همین اعتقاد، شهبانو متذکر میشوند که «هرجا دیواری بین مامورین دولت و مردم وجود دارد باید از میان برود».

منش و روش علیاحضرت شهبانو در برخورد با گروههای مختلف مردم، بویژه در جریان سفرهای معظم لها، بهترین سرمشق برای کسانی است که مصمم باشند تعلیمات شهبانو را در زمینه نزدیکی با مردم و جلب اعتماد و محبت آنها بکار بندند. علیاحضرت میفرمایند: «اگر سفر میکنم دلم میخواهد تا آن حدود که در امکانم هست به مشکلات مردم برسم و این مردمی را که در طرفین خیابانها ایستاده اند و دست تکان میدهند بهتر بشناسم. حس میکنم اگر فقط بیایم و بروم مثل اینست که هیچ تماس انسانی با مردم نداشته ام. برای من مهم است که از نزدیک با مردم صحبت کنم. آنها را ببینم، صدای آنها را بشنوم و آنها صدای مرا بشنوند».

تفسیر سیاسی روز

حرف آخر کارتر

نوشیروان کیهانی زاده

مذاکرات بی نتیجه سادات و بگین همانطور که در صحنه سیاسی جهان عرب دگرگونیها و دسته بندیهای جدید به وجود آورده، در کابینه اسرائیل نیز تولید نفاق کرده است همچنین این مذاکرات دیپلماسی آمریکا را در وضع عجیبی قرار داده است، زیرا اینک ـ در آستانه دیدار بگین از آمریکا که دومین سفر او ظرف دو ماه اخیر است ـ می توان به صراحت گفت که ماموریت آرتون فرستاده کارتر به خاور میانه با شکست روبرو شده است و شوروی موضع سخت تری در پیش گرفته است.

گزارشهائی که در دو ـ سه روز اخیر انتشار یافته حکایت از ایجاد شکاف عمیق میان برخی از اعضای کابینه اسرائیل می کند از جمله گفته می شود عزر وایزمن وزیر دفاع اسرائیل که اخیرا چند بار به مصر سفر کرد بگین را تهدید کرده است اگر اجازه دهد آبادیهای یهودی نشین در اراضی اشغال شده باز هم توسعه یابند، از سمت خود کناره گیری خواهد کرد، ولی باید توجه داشت وایزمن که اینک برای دریافت سلاحهای بیشتر از آمریکا در آن کشور بسر می برد از همانجا در یک مکالمه تلفنی با بگین، این اخطار را به او داده است.

وایزمن به آمریکا رفته است تا نتایج نظامی دیدارهای پی در پی رهبران مخالف سادات از مسکو را به رخ آمریکائیان بکشد و تقاضا کند برای حفظ موازنه نظامی سلاحهای بیشتری به اسرائیل داده شود. درست است که نمی توان این گزارشها را که اگر بگین به سیاست سخت خود ادامه دهد کابینه وی منحل خواهد شد چندان جدی گرفت و دچار توهماتی شد، نامه سرگشاده نظامیان نیروی احتیاط اسرائیل که به امضای ۳۰۰ افسر ذخیره رسیده است در روزنامه ها یک واقعیت تازه است که نشان می دهد افکار عمومی در اسرائیل رفته رفته به سوی سازش اعراب و اسرائیل می گراید. این افسران از بگین خواسته اند از فکر مرزهای باستانی که در تورات برای اسرائیل ذکر شده است صرفنظر کند و فرصت صلح را از دست ندهد.

در حالی که به دیدار بگین از واشنگتن چند روزی بیش باقی نمانده است سه روز پیش دولت آمریکا که خود این سفر را ترتیب داده است رسما اعلام کرد، که با اسرائیل بر سر مفهوم قطعنامه ۲۴۲ شورای امنیت (۲۲ نوامبر ۶۷) اختلاف نظر دارد

این مطلب هنگامی اعلام شد که یک روز پیش از آن، دایان گفته بود اسرائیل این قطعنامه را پذیرفته است، دولت آمریکا می گوید این قطعنامه به معنای تخلیه همه اراضی اعراب از نیروهای اسرائیلی است، ولی دولت اسرائیل معتقد است که قطعنامه معنای دیگری دارد.

بگین در حالی به واشینگتن خواهد رفت که دولت آمریکا از شکست ماموریت آرتون، یعنی در حقیقت سیاست خود در جهان عرب سخت ناراحت است و این شکست در حالی آشکار شده است که دولت شوروی به تحکیم موقع خود در جهان عرب موفق شده است.

عربستان سعودی بسیار زیرکانه و به بهانه اینکه مقامهای دیپلماتیک آن کشور در مسافرت هستند آرتون را نپذیرفت، دولت سوریه نیز حاضر نشد با رفتن آرتون به دمشق موافقت کند و از مذاکرات او با ملک حسین هم چیزی عاید نشد. ملک حسین پس از خروج آرتون از عمان اعلام داشت که لجبازیهای اسرائیل جهان عرب را تا لبه پرتگاه جنگ پیش برده است. مطبوعات مصر که زبان ساداتند به شکست ماموریت آرتون اذعان می کنند و دیگر با ذوق و شوق از مذاکرات صلح سخنی به میان نمی آورند پس اینک همه در انتظار اعلامیه مذاکرات کارتر و بگین هستند و درحقیقت این مذاکرات است که نتیجه گفتگوها و رفت و آمدهای چهار ماه اخیر را روشن می کند باید توجه داشت که آمریکا اینک، بعد از جنگ ویتنام دچار بزرگترین دردسرها در آفریقا شده است و حوادث افریقا آن دولت را در یک معارضه جدی با شوروی قرارداده است که بیش از مسئله اعراب و اسرائیل فوری و حساس است، بنابراین بنظر می رسد کارتر در دیدار بابگین حرف آخر خود را به او خواهد زد و باید منتظر تحولات بعد از این ملاقات بود.

آنجا که عقاب پر بریزد...



احمد احرار

درآخرین اجلاس کمیسیون شاهنشاهی نمونه های تازه یی از سهل انگاری غلط کاری واماندگی و پشت گوش فراخی و قرطاس بازی دستگاه اداری دولت افشاء شد و به زیان هایی که ازین رهگذر عاید کشور میشود، اشاره رفت.

مواردی که درجلسه اخیر و جلسات پیشین کمیسیون شاهنشاهی عنوان شده است فقط تساهل، تسامح و بی قیدی دستگاه را نسبت به کارهای سطح بالا میرساند. کارهایی در سطح برنامه های عمرانی مملکت طرحهای بزرگ صنعتی و تولیدی یا امور دیگری که به هرحال درسرنوشت اقتصادی و مالی کشور اثر داشته است. جال ببینید برمردم بی پشت و پناه یک لاقبا که از گهواره تاگور دستشان زیر سنگ دستگاه اداری است چه میگذرد:

آنجاکه عقاب پرریزد
از پشه لاغری چه خیزد؟

در «اخبارچهل سال پیش» گزارشی بود از جریان مذاکرات مجلس شورای ملی راجع به بودجه کل کشور. آقای بدروزیر دارائی وقت در مقام دفاع از بودجه دویست و پنجاه میلیون تومانی سال ۱۳۱۸ میگوید قسمت عمده اقلام هزینه دراین بودجه اختصاص دارد به تاسیساتی که حکم سرمایه گذاری برای آینده را دارد و سعی میکنیم حتی المقدور از هزینه اداری بکاهیم.

با آن که اولیای دولت همیشه در موقع طرح بودجه حرفهای دلنشین میزنند ووعده هایی میدهند که خودشان میدانند آنقدرها جدی نیست مطمئن باشید اگر عمردوباره در حق مرحوم بدر مقرر شود و سرازخاک بردارد به مشاهده ارقام مربوط به هزینه های اداری دربودجه امروز ایران، بلافاصله فجاه میکند و به سرای باقی برمیگردد.

هیچ شک نیست که مملکت ماازحیث بودجه، تشکیلات اداری دچار نوعی «تورم» است. در شرایط معقول و طبیعی، سازمان ها به ضرورت نیازها ایجاد میشوند. مثلا اول باید یک بندری به وجود آید و فعالیتی در آن پیدا شود. وارداتی و صادراتی در میان باشد، کالایی بیاید و کالایی برود تا ایجاد اداره یی برای نظارت بر امور بندری ضرورت پیدا کند و آن اداره نیز برحسب نیاز و به تناسب میزان فعالیتش کارمندانی بگیرد. ما همینقدر که بشنویم قایقی دچار طوفان شده و چند مهاجر نگون بخت را که سرنشین قایق بوده اند امواج دریا به گوشه بی آب و علفی از ساحل انداخته است و آنها چون بضاعتی ندارند تصمیم گرفته اند همانجا اطراق کنند و زمین را بجای فرش و آسمان را بعنوان لحاف خود تلقی کنند، اول چیزی که به فکرمان میرسد تاسیس اداره شیلات است تا آن بیچاره ها نتوانند بقدر قوت لایموتشان، بدون واسطه، از دریا ماهی بگیرند. بعد، اداره بنادر کشتی رانی بالای سرشان میگماریم تا مبادا به سرشان بزند و بدون کسب پروانه کشتی سازی از پوست و چوب نخیلات برای خودشان قایق بسازند. بالاخره تا چشم بهم زده اند دور تا دورشان اداره کل و اداره جزء و سازمان و تشکیلات سبز میشود. سازمانها و اداراتی که هیچ هنری ندارند جز ایجاد مزاحمت و محدودیت و ناراضی تراشی.

این دیگر حرف من نیست. نخست وزیر مملکت میگوید تهران نه بندر است و نه کشتی رانی دارد. پس اداره بنادر و کشتیرانی در این شهر چه میکند؟ در تهران که پنبه کاری نداریم. پس سازمان پنبه اینجا چه میگوید؟ در تهران که ماهی صید نمیشود. پس کار شیلات در تهران چیست؟...

اگر از بنده بپرسید میگویم شیلات در تهران نشسته است تا نه در سواحل دریا ماهی بطرز صحیح صید شود و نه در تهران ماهی از طریق صحیح بدست مردم برسد. ماهی های دریای خزر را که شیلات شمال از سالها پیش میگویند نسلشان منقرض شده است، شما در تمام فصول سال میتوانید از بازار قاچاق تهران یا مازندران و گیلان تازه تازه بخرید و نوش جان کنید. برای اینکه در سرتا سر شمال، هر شب صدها ماهی قاچاق صید میشود که تا دانه آخرش خویش با شهرداری کمک نموده ومخصوصا کودکان را از تکان دادن درختها وشکستن شاخه آنها جلوگیری نماید. شهرداری تهران حساب دارد و فقط وقتی به بازار میرسند. که خرگریم نعل شده باشد والا خود بومی ها بهتر از هر کس میدانند کسی که بیگدار به آب بزند و بخواهد ماهی زبان بسته را همینطور بی قید و شرط از دریا بگیرد و خدای نخواسته بقیمت ارزان در بازار سیاه آب کند «قانون» دمار از روزگارش در می آورد!

بازرسان شاهنشاهی و بعد هم بازرسان کمیسیون شاهنشاهی که در سالهای اخیر راجع به بسی مسائل تحقیق کرده اند، هر موردی را پس گرفته اند حاصل تحقیقاتشان در نهایت امر پرونده یی بوده است به ضخامت کتاب حسین کرد و پر ماجراتر از سرگذشت امیرارسلان!

این پرونده ها، همانطور که بتصریح یا اشاره عنوان شده است، آشکارا نشان میدهد که چه طور برنامه های مملکت، فرصت های طلائی مملکت، پول مملکت، حیثیت مملکت فدای خود خواهی، ضعف نفس، گروکشی، حب و بغض، قرطاس بازی، سوء تدبیر و سوء نظر شده است. خصلت هایی که از ترکیب آنها زهری بنام «فساد اداری» تولید میشود و نظام ناهنجار اداری آن را قطره قطره و ذره ذره در کام ماموران می چکاند.

من نمیگویم این هم از مظاهر سیاست استعماری است که خواسته اند با توسعه بی دلیل سازمان اداری و جذب بهترین و مستعدترین افراد این سرزمین، آنها را عاطل وضایع کند. ولی خوب، بی شباهت به آنگونه سیاستها هم نیست و این دستگاه عریض و طویل نه فقط طرحها و برنامه ها، که نیروی انسانی ما را هم ضایع کرده است.

در مثل مناقشه نیست. بگذارید زهر این حقایق تلخ را بکمک لطیفه یی رقیقتر کنیم و جدی را به شوخی پیوند دهیم.

گفتند که خدای فلان ده الاغ نر گردن کلفت و کار آمدی داشت که هر سال چند بار به پادگان نظامی محل عاریه میداد و نظامی ها با پرداخت مال الاجاره یا اجاره مال قابلی از آن الاغ، قاطر بعمل می آوردند.

چندی گذشت و پادگان فرمانده جدیدی پیدا کرد. فرمانده بعد از آنکه آقازاده های الاغ را در پادگان دید و یکی دوبار هم قدرت عمل او را مشاهده کرد، بفکر افتاد الاغ را بخرد.

موضوع را با همکارانش در میان نهاد و گفت ما تا بحال چند برابر قیمت الاغ را بابت اجاره کردنش پرداخته ایم و تازه هر نوبت هم باید زحمت آوردن و بردن آن را تحمل کنیم. بهتر آنکه الاغ را بخریم و همیشه در اختیار خودمان باشد.

همقطاران نظریه فرمانده را پسندیدند و فرمانده با کدخدا وارد مذاکره شد. بالاخره مذاکرات بتوافق رسید و الاغ به ابوالجمع پادگان پیوست. اما هنگامی که آن را برای انجام وظیفه به میدان بردند هنری از خود نشان نداد سست و بیحال وارد میدان شد و سست تر و بیحالتر بیرون آمد. دوباره.... سه باره..... ولی نتیجه همان طور مایوس کننده بود.

کم کم ظنی پیدا شد که شاید کدخدا حقه زده و الاغ تقلبی به پادگاه فروخته است. فرمانده دستور داد کدخدا را حاضر کردند و به حال خشم او را مورد عتاب قرار داد. کدخدا سوگند ها خورد که خیانتی صورت نگرفته و الاغ همان الاغ است.

فرمانده پرسید پس چرا مثل سابق مرد میدان عمل نیست و الاغانه در نمی آمیزد؟

کدخدا گفت بهتر است از خودش بپرسم. فرمانده جلو افتاد و کدخدا را به طویله بزرگ و بهداشتی پادگان برد که الاغ سابقش در میان الاغهای دیگر خر غلت میزد و کاه و یونجه اش بر قرار بود. به الاغ نزدیک شد. دستی بر سر و گوشش کشید و از احوالش پرسید. الاغ اظهار رضایت کرد. کدخدا پرسید چیزی کم و کسر نداری؟ الاغ جواب منفی داد. پرسید: پس چرا مثل سابق خودی نشان نمیدهی و یکه تازی نمیکنی؟

الاغ گفت: خودت که می بینی کدخدا..... حالا دیگه ما دولتی شده ایم!!

آزادی، خیانت، دیکتاتوری! نظم بی نظمی!



از: منوچهر سعیدوزیری

مانند هزاران بیننده تلویزیون و خواننده روزنامه ها، من هم روز هشتم اسفند ماه دیدم و شنیدم و خواندم که، اعلیحضرت در بیاناتی بمناسبت سالروز بزرگداشت (اعطاء حقوق سیاسی بزنان) فرمودند:

«حداکثر آزادی بمردم داده خواهد شد...»

و از آنروز تا حالا در اندیشه ام که برداشت های خودم را از این سروش شاهانه برروی کاغذ آورده و برای شما بفرستم.... اما مخصوصا درنگ کردم تا همه گفته ها و نوشته هائی را که سوداگران سخن در این باره (و معمولا در دیگر باره ها) بمناسبت مقامات و صلاحیت های رسمی شان عرضه میدارند بشنوم. تا اگر حرف مردم نظر مخلص هم زده شد، من دیگر آنرا تکرار نکنم و موجب تصدیع و احیانا رنجیدگی خاطر نشوم... اما درنگ بدرازا کشید و سخنوران همه گونه داد سخن دادند، ولی سخنی را که از دیرباز در باره «آزادی» در دلم عقده شده است و لامحاله گوشم نیز تشنه شنیدن آن از زبان یک درد آشنای دیگر است، نشیندم، و ناگزیر بحرف آمدم... بحرفی که شاید یک از هزار به دلها بنشیند...

***

مخلص قصد آن ندارم که آزادی را تعریف کنم و بگویم آزادی چیست، زیرا به تعداد ادمهائی که بدنیا آمده اند و رفته اند و یا هم اکنون در دنیا هستند، دور نما و برداشت خیالی و «باصطلاح REVE-CONCEPT-IDE (IMAGINATION آزادی وجود داشته و دارد..... نظرات فلاسفه و نویسندگان و باصطلاح صاحبنظران و مکتب داران هم که بدور از شعار های بازاری و معمولی، اظهار نظر های عاقلانه و اندیشمندانه در باره آزادی بعمل آورده اند آنقدر متفاوت و زیاد و گوناگون است که نه یک دو مقاله روزنامه حوصله بر شمردن آنها را دارد و نه اصولا هیچ تعریفی قادر به قانع ساختن اکثریتی از خوانندگان تواند بود..... و از همه این حرفها گذشته، من هم برای خودم «تعریف» های خودم را از آزادی و دموکراسی دارم که بقول «ماکسیمگورکی» نویسنده متفکر روس، باید در «دانشکده های» خودم نوشته و گفته شود و شرط انصاف و آزادی نیست که آنها را از راه روزنامه و یا دیگر تریبونهائی که تصادف روزگار در اختیارم میگذارد بدیگر مردمان بقبولانم!! اما یک تعریف ابتدائی و برداشت ساده و همه فهم از آزادی وجود دارد: «حق بر خورداری برابر و کامل و آزاد از تمام مواهب مادی و معنوی که خدا و طبیعت در اختیار انسانها قرار داده است، برای همه انسانها..... من جمله آزادی گفتار، اندیشه، نگارش، انتخاب پیشه، گزینش مسکن و بر خورداری از دیگر غرائز بویژه غریزه های ممتاز انسانی و ممتاز کننده انسانها از حیوانات و.... و و ..... و...»

که در یک تکمله (و تعریف پایان پر، و باز سازنده) باید بدان افزود که «هدف این آزادیها، گذشته از رفاه و آسایش و رهائی از خشونت های طبیعت، باید اعتلاء و ارتقاء معنوی و روحانی انسان باشد تا بدان حد که بگفته ی سعدی: رسد آدمی بجائی که بجز خدا نبیند.....»

و این «تعریف» است که مورد قبول تمام مکتب های سیاسی و اجتماعی معقول است، چه آنانکه تاریخ پیدایش انسان و جریان زندگی اوراز فرضیه بنیاد انواع داروینیسم گرفته و تاتطور تاریخی و اجتماعی متکی بر ماتریالیزم دیالکتیک و دیالکتیک تاریخی استوار ساخته اند، و چه آنان که افسانه بشر را از عبارت «از جمادی مردم و نامی شدم» گرفته و تا «بار دیگر در فلک پر آن شوم ـ آنچه اندر وهم ناید آن شوم» به پیش تاخته اند.... و فرقی نمیکند بهر حال معتقدان هر دو گنه اندیشه فلسفی، «جامعه» را گهواره اصلی پیشرفت و تعالی انسانها ـ تا سر حد عالی ترین مراتب حیات مادی و یا تا مرز های بی پایان ارتقاء معنوی و روحانی ـ میدانند و نه «فرد» را .....بزبانی دیگر اینکه جریان اجتماعی شدن فرد، مهمترین مرحله ترقی و تعالی بوده و اجتماع سکوی حقیقی جهش انسان و انسانیت میباشد، پس آزادی هم که طبق تعریف های بالا، هدفش اعتلاء و ارتقاء حقیقی انسان و انسانیت است فقط در اجتماع میتواند تحقق بیابد و شکل پذیرد و بس. معنای اصلی این حرف اینست که حد نهائی آزادیهای فردی عبارت از مرز هائی است که جامعه در هدف گیری خود بسوی اعتلاء و ارتقاء عنصر انسان و انسانیت، چه در جهت مادی و چه در جهت معنوی و روحانی ـ برای خود تعیین و ترسیم کرده است.....

یعنی: آزادی، در جهت پیشرفت جامعه و ارتقاء عنصر انسان، تا محدود.... ولی، در جهت ایجاد راه بندان برای عنصر انسان و انسانیت، ممنوع.

و این همان حرفی است که گاهی باین صورت گفته شده است که:

«همه نوع آزادی، جز آزادی در خیانت»

که البته چون خیانت مفهوم منفی دارد و طبعا برای هر خیانت نیز طبق قوانین هر جامعه مجازات مشخصی پیش بینی شده است، لذا حدود آزادی را تنها، با مقیاس خیانت ـ که گاهی نیز محتاج به تعریف تازه ای میشود ـ نمیتوان سنجید.... خصوصا با در نظر گرفتن سعه صدری که در عبارت شاهانه «حداکثر آزادی» بچشم میخورد لزوما آزادی باید هدف های والاتری را دنبال کند که خیانت نکردن بسی نا چیز تر از آن است.... و اما مرز «آزادیهای حداکثر» عبارت از ضوابطی است که جامعه در راه اعتلاء عنصر انسان و ارتقاء شرف انسانیت معلوم میدارد، و این همان توصیه ای است که چند سال پیش نیز اعلیحضرت تحت عنوان «ضرورت استقرار نوعی انضباط قبول شده» بیان کرده بودند.... و من این رهنمود عالی را لازمترین و حساس ترین تذکار و هشداری میدانم که در طول مدت جریان تحولات اجتماعی اعلام شده است.

* اما نگارنده فراموش نمیکنم که در همان هنگام از پشت تریبون مجلس شورای ملی برای قدردانی از این هشدار ضروری بعنوان ضامن صحت صحبت و سلامت کارهای مملکت سخن گفتم، ولی وقتی که از پشت کرسی خطابه پائین آمدم، دو سه نفر از بلند پایگان والامقام آنروز بمن پیغام دادند که «از تو بعید است که از دیکتاتوری دفاع میکنی!» و من همان روز می فهمیدم که منظور یک فرد در موضع قدرت و در مقام وزارت و مجری برنامه های مملکتی از (آزادیخواهی مطلق و مخالفت با دیکتاتوری!) در واقع مخالفت با استقرار نوعی ضابطه و انضباط است تا مبادا مانع عنان کسیختگی و موجب شناخته شدن معیارها و ضابطه هائی برای رسیدگی به حساب مسئولان و بلند پایگان باشد!! که تصادفا هم افشاگریهای تاریخی «کمسیون شاهنشاهی» بعدها روشن کرد که حضرات چرا با برقراری ضابطه ها و انضباط های قبول شده روی خوش نشان نمیدادند. (همچنانکه هم اکنون نیز آنان بعلت فقدان ضابطه های مورد نظر علیرغم افشاگریهای کمیسیون شاهنشاهی با عنوانهای دیگری در مواضع قدرت و مسئولیت قرار گرفته اند!!).... البته از این نوع مبارزه با دیکتاتوری نمونه های دیگری دیده ایم و بیاد داریم که چگونه اغتشاش طلبان سرخ و سیاه اولین اتحاد نا مقدس خود را هنگامی در این مملکت بنیاد نهادند که سازمان موسوم به «جبهه مبارزه با دیکتاتوری» را در سالهای بعد از شهریور ۱۳۲۰ بوجود آوردند و با استقرار هر گونه نظم و آرامش و شرایط سازندگی در جامعه مخالفت ورزیدند!! تا آنجا که جامعه بارها فریاد کشید که «ای آزادی چه جنایت ها که بنام تو انجام میگیرد».... و چنین است بر داشت های گوناگون از آزادی و دیکتاتوری....

* اما بهر حال مسئله اساسی اینست که اگر جامعه ای آزادی خود را در سایه تلاش و راه پیمائی در جهت ارتقاء و اعتلاء عنصر انسان بدست آورده باشد، طبعا ضابطه ها و انضباط های لازم را نیز بر اساس تجارب و سیروسلوک ممتد خود مستقر می سازد و دفاع از آزادی و حسن استفاده از آزادی و حرمت گزاری به مرزهای مقرر ارتقاء و اعتلاء و جامعه در خون فرد فرد مردم جامعه جای میگیرد، ولی اگر آزادی بصورت یک انقلاب و بصورت جهش و یا بهر علت دیگری بجامعه اهدا شده باشد ـ بدون اینکه ضابطه ها و انضباط های قبول شده را در کنارش بصورت همزاد قرار بدهیم ـ آزادی بازیچه هوس ها و امیال افرادی خواهد شد که معنی آزادی را نمی فهمند.... در چنان جامعه ای حداکثر آزادی بحال کسانی مفید خواهد شد که حداکثر قدرت و غریزه زورگوئی و تجاوز را داشته باشند، کسانی آزادی واقعی خواهند داشت که دست تطاولشان بمال و جان و ناموس مردم و به بیت المال مملکت درازتر و تواناتر باشد، کسانی در پای دیوار بلند آزادی دراز بدراز می خوابند و کامجوئی میکنند که بخوابند، با لاابالیگری و تنبلی و بیکارگی بنام آزادیخواهی از جامعه باج بگیرند، کسانی آزادی را بخانه می برند که خانه شان را بقیمت ویرانی لانه و کاشانه دیگران میتوانند بسازند، کسانی از آزادی توشه بر می بندند که شرف و عفت و اخلاق و ارزش های انسانی را گستاخانه میتوانند زیر پا بگذارند و بگذرند.....

آن دهقانی که مزرعه را بی صاحب رها کرده وکشاورزی مملکت را بنام آزادی دهقان ضایع میگذارد. آن کارگری که کار نمیکند ومزد میگیرد، معلمی که درس نمیدهد وعمر فرزندان مملکت را تلف میکند، دانش آموز ودانشجوئی که درس نمیخواند وامیدهای خانواده وملت را بر باد میدهد، وزیری که بنا حق وفقط بعلت پاره ای بستگیها مقام وزارت را اشغال کرده وعدم لیاقت وخیانت خود را در لفاف تعارف وتملق میپوشاند، نویسنده ای که حق را نمینویسد، وکیلی که حق را نمیگوید، مقاطعه کاری که با همکاری وسازش مامور خطا کار دولت کارهای عمرانی مملکت را خراب میکند، بازرگان وکارخانه داری که با گرانفروشی وتولید ناقص وخروج سرمایه ها از کشور پایه های اقتصاد ملی را ویران میسازد وآن هنرمندی که با رایج کردن ابتذال وانحطاط مطلق جوهر گرانقدر انسانی را آلوده مینماید، و. و. و. همه اینها هیچیک آزادی را نمی شناسند.

که البته این یک روی سکه است...

* و روی دیگر سکه هم اینست که باید تاسیسات دموکراتیک وقانونی از قبیل مجالس مقننه، قوه قضائیه وآئینه های افکار عمومی (وسایل ارتباط جمعی) با در دست داشتن ضوابط معین وبا اجرای بدون تبعیض مقررات انضباطی قبول شده، دفاع از آزادی را با تمام وجود و بهای بخطر انداختن حیات ظاهری شان برعهده بگیرند وفرصت ندهند که هیچکس در هیچ موضعی از جامعه قدرت سوء استفاده از آزادی را پیدا کنند.

وگرنه، آزادی در دست عنان گسیختگان متجاوز ـ در تمام سطوح جامعه ـ بصورت حربه ای در میآید علیه مردمان شریف ونجیب و خدمتگزار، یعنی همان افرادی که باید در سایه آزادی بتوانند پیشاهنگان حرکت جامعه بسوی اعتلاء وارتقاء عنصر انسانی باشند. هم اکنون در مملکت ما دستاوردهائی از قبیل الغاء رژیم ارباب رعیتی وقوانین گسترش مالکیت های صنعتی وتعاونی شدن تولید کشاورزی وقبول اصل ملی شدن در اقتصاد ملی وجود دارد، که در مترقی ترین اجتماعات نیز که مفهوم تلاش سیستماتیک در راه آزادی را میدانند هدفشان رسیدن بچنین پایگاههای قانونی وقبول شده میباشد.... ولی آیا در اینجا وجود «نظم بی انضباطیها» میگذارد ویا گذاشته است که از این سکوهای قانونی گرانبها، که حداکثر ارزش را دارند، حداکثر پرش وجهش بسوی هدفهای والاتر صورت بگیرد، استفاده مورد نظر بعمل آید؟!

* بلی دوست عزیزم...

سخن از «نظم بی انضباطی ها» و «نظم رابطه ها بجای ضابطه ها» است که نتیجه اش چیزی جز «نظم فساد» نمیتواند باشد.... ودریغ از نعمت حداکثر آزادی که چنین ضایع شود.....

ازنگاه سخاورز



سال بسال دریغ از پارسال.....

جهل سال قبل...

اعضای هئیت مدیره بانک رهنی انتخاب شدند

ساعت چهاربعداز ظهر دیروز مجمع عمومی صاحبان سهام بانک رهنی درعمارت بانک ملی ایران تشکیل وهئیت مدیره بشرح زیر انتخاب گردیدند: آقایان دکتر آزموده، خشاب وجهانگیر

برای محل بانک رهنی عجالتا یکی از ساختمان های بانک ملی ایران اختصاص داده شده است.

بازگشت میسیون شوروی

میسیون فنی شوروی که برای مذاکره درامور دفع ملخ از چندی پیش به تهران آمده بودند کارهای خودرا خاتمه داد. وامروز از طریق مازندران وبندرپهلوی به شوروی عزیمت نمودند.

درکانون وکلا

چهارساعت ونیم بعداز ظهر دیروز نخستین جلسه سخنرانی کانون وکلاء با حضور آقای دکتر جلال عبده رئیس اداره فنی ورئیس دادسرای انتظامی وکلا وهئیت مدیره کانون وکلای دادگستری ووکلای پایه دوم وسوم درسالون دیوان عالی جنائی تشکیل گردید.

آقای فؤاد روحانی وآقای شایسته مناظره ای راجع به «تاثیر آراء دادگاهها درتغییر قانون وایجاد سابقه برای موارد مشابه» شروع کردند. سپس آقای دکتر عبده پس از بیان لزوم انتقاد برای تکمیل سخنوری نسبت به مناظره مزبور ایرادهائی کرده بعلاوه دراصل موضوع هم وارد وعقیده خودرا اظهار داشته که مورد موافقت هئیت مدیره کانون قرار گرفت.

ورود به تهران

آقای یوسف صدر ثقة الاسلامی که مدت ۸ سال در دانشگاههای انگلستان و آلمان بتحصیل مشغول بوده و در قسمت شیمی «شیمی آلی» چند دانشنامه و شهادتنامه گرفته اند پس از مدتی آزمایش در کارخانه های برلن بتازگی به ایران بازگشت و بتهران وارد شده اند.

دومتر برف

از بندر پهلوی اطلاع میدهند: در نتیجه بوران اخیر برف بی نظیری بارتفاع دومتر در قصبه آبکنار دو فرسنگی بندرپهلوی نازل و متجاوز از ۱۰۰ خانه و مسجد و ۴۰۰ تلمبار نوغان و ۵۴ دکان خراب شده و قریب ۲۵۰ راس احشام تلف گردیده است. زیان های وارد. در حدود سیصد هزار ریال و در سایر قصبه ها بیشتر خانه های گالیپوشی خراب شده است.

بارکاس حسن کیاده با دو قایق براثر کولاک دریا دیشب کنار انداخته یک قایق شکسته ولی کارگرانش نجات یافتند.

مجلس یادبود

مجلس یاد بودی بیاد شادروان دکتر علی پرتو «پرتو اعظم» از طرف دانشکده و دانشجویان پزشکی و داروسازی و دندان سازی در تارم مرکزی دانشگاه برپا گردید. نخست آقای دکتر لقمان ادهم رئیس دانشکده از احساسات دانشجویان و خدمات فقید مزبور اظهار قدردانی نمود. سپس آقای دکتر لسان شمس و دانشنامه و شهادتنامه گرفته اند آقای دکتر امیراعلم هر یک شرحی مبنی بر تاریخچه زندگانی و خدمات آن شادروان نسبت به میهن یاد نمودند.

چهار نفر از دانشجویان آقایان آذرخش «شکیبا» ـ وحیدی ـ کوثر ـ بهی زاد هر یک قصیده ای که در رثاء آن مرحوم سروده بودند قرائت نمودند.

از طرف دانشکده پزشکی، داروسازی و دندان سازی توسط آقایان دکتر جواد آشتیانی معاون دانشکده، دکتر نصرة الله کاسمی رئیس کتابخانه دانشکده و چهار نفر نمایندگان دانشجویان آقایان امانپور وتدین «از دانشکده پزشکی» عادل «از دندان سازی» ثابتی «از داروسازی» سه تاج گل به آرامگاه آن مرحوم واقع در تجریش نثار گردید.

«نقل از اطلاعات ۱۸ اسفند ۱۳۱۷»

پذیرش دانشجو

دکتر مرتضی خویی

از زمانیکه تعداد دانش آموزان از گنجایش دانشگاهها زیادتر شد، مسئله برگزاری امتحان نیز مطرح گردید منتها در هر دوره این امتحان بصورتی اجرا شده است که متاسفانه تاکنون هیچ وقت پذیرش دانشجو بصورت واقعی انجام نشده و چه بسا دانش آموزان با استعداد و درس خوان پشت درهای دانشگاه مانده اند و یا دانش آموزان بی استعداد و بی مایه به موسسات آموزش عالی راه یافته اند. و در مواردی قبولی یاردی آنان باشانس و تصادف و یا بالعکس بابدشانسی و بدبیاری همراه بوده است.

گویا برای سال تحصیلی ۲۵۳۷ نیز آئین نامه خاصی در دست تهیه و تنظیم است و در حال حاضر با توجه بایکه شرایط و احتیاجات خاصی در اجتماع بوجود آمده است، تصمیم گیری فوق العاده مشکل و وظیفه بزرگی بردوش مسئولان امر سنگینی میکند در چند سال گذشته، کشور ما به افراد فنی و مهندسان راه و ساختمان احتیاج فراوان داشت و همه فارغ التحصیلان این رشته ها بلا فاصله جذب بازار کار میشدند، لذا در کشور خودمان دانشکده های فنی متعددی بوجود آمد ـ از طرف دیگر تعداد زیادی هم در این زمینه در کشورهای اروپا و امریکا به تحصیل پرداختند.

بهمین جهت محصلان با استعداد و کسانیکه دارای معدلهای بالا بودند برشته های ریاضی روی آوردند، ولی بنظر میرسد که کم کم وضع عوض میشود و عرضه برتقاضا فزونی مییابد و احتمال دارد که فارغ التحصیلان رشته های فنی در آینده بابیکاری و یالا اقل باگسادی بازار روبرو شوند.



در عوض طبق آمارهای منتشره از طرف مقامات مربوطه، در حال حاضر با کمبود پزشک و یا سایر رشته های پزشکی روبرو هستیم، در ایران، دانشکده های پزشکی جوابگوی این کمبودها نیست و در کشورهای خارج هم شرایط تحصیل بقدری مشکل است که عملا ادامه تحصیل برای ایرانیان امکان پذیر نمیباشد.

دانش اموزان رشته های ریاضی مثل گذشته در انتخاب ام

سفر بخیر

واحدهای سیار نوروزی ایران ناسیونال

از بامداد ۲۸ اسفندماه ۲۵۳۶ تا غروب ۵ فروردین ماه ۲۵۳۷ شاهنشاهی واحدهای سیار ایران ناسیونال در مسیرهای پررفت و آمد کشور آماده انجام خدمات فنی بدون دریافت دستمزد به مسافران نوروزی خواهند بود.

۲۵۳۷

شرکت سهامی عام کارخانجات صنعتی ایران ناسیونال برنامه آماده باش نوروزی خود را به اطلاع کلیه دارندگان اتومبیلهای پیکان و اونجر میرساند.

- در ایام نوروز کلیه تعمیرگاههای مجاز ایران ناسیونال که نام و نشانی آنها در صفحه ۳ | ٤ درج گردیده است مطابق معمول هر سال دائر و آماده انجام تعمیرات و خدمات فنی خواهند بود
- سرویس های نوبتی فقط در تعمیرگاههای مجاز پیکان انجام میشود
- در جاده های پررفت و آمد کشور سی ودو سرویس سیار که مسیر آنها برروی نقشه تعیین شده در حرکت خواهند بود
- انجام تعمیرات ضروری و فوری در تمام مسیر سرویسهای سیار بدون دریافت دستمزد خواهد بود و فقط بهای لوازم یدکی مورد نیاز دریافت میشود
- کارخانجات صنعتی ایران ناسیونال آرزومند است که سفر نوروزی کلیه دارندگان اتومبیلهای پیکان و اونجر با خیر و مسرت خاطر برگزار شود.



مسیر حرکت سرویسهای سیار:

تهران ـ مشهد از طریق شهرهای آمل بابل شاهی ساری گرگان بجنورد قوچان

تهران ـ شمال از طریق شهرهای قزوین رشت پهلوی لاهیجان رامسر چالوس

تهران ـ بندرعباس از طریق شهرهای قم کاشان یزد رفسنجان کرمان سیرجان

تهران ـ بوشهر از طریق شهرهای قم اصفهان شیراز کازرون

تهران ـ آبادان از طریق شهرهای ساوه اراک ملایر بروجرد خرم آباد اهواز

تهران ـ قصرشیرین از طریق شهرهای قزوین همدان کرمانشاه شاه آباد

تهران ـ رضائیه از طریق شهرهای قزوین زنجان میانه تبریز خوی



از: دیلی اکسپرس

کاسترو، غول آفریقا



دو سال قبل ۱۲۰۰۰ نفر کوبائی بطور کامل آنگولا را بتصرف آوردند و باین ترتیب توازن قدرت را در افریقای جنوبی بنحو چشمگیری برهم زدند.

هنری کیسینجر که در آن هنگام وزیر امور خارجه امریکا بود کاملا پی باین خطر برد و اخطار کرد که «ما نمیتوانیم مجددا» نظیر ماجرای نظامی کوبا را در جای دیگری تحمل کنیم. این یک مبارزه طلبی اساسی برای ایالات متحده است.»

امروزه بیش از ۳۰۰۰۰ کوبائی در افریقا وجود دارد ۱۱۰۰۰ نفر در قسمت فرماندهی شوروی در اتیوپی هستند که از حمایت زراد خانه سلاحهای شوروی برخوردارند.

این افراد آشکارا مصمم هستند در ناحیه‌ای که اهمیت حیاتی دارد مجددا موجبات وحدت و یک پارچگی مهمتری را فراهم سازند کوبائیها در نقاط دیگر بصورت قدرتهای متفاوتی در بین ۱۶ ملت افریقا پراکنده‌اند.

این تاخت و تاز و تهاجم عظیم کوبائیها تنها جنبه نظامی ندارد نیروهای ضربتی غیرنظامی کوبا بنام «تیپ سازندگان بین المللی» نیز هستند که از آموزگاران و مربیان بسکتبال و معلمان رقص گرفته تا کارگران ساختمانی و کارشناسان تبلیغات را در برمیگیرد.

تاکنون هنوز سروصدای اعتراضی از جانب سازمان ملل برنخاسته است اگرچه چنانچه قرار بود یک گردان انگلیسی مثلا در کنیا پیاده شود تا این دولت را از شورش و قیام چریکها نجات دهد آنوقت ممکن بود انسان از شنیدن هیاهوی مربوط باین موضوع دچار تعجب شود.

حال این سئوال پیش می آید که پایان کار در کجا خواهد بود و اصولا چرا اجازه داده شده چنین شرایطی بانسبتهای فعلی بوجود آید؟

موقعیت دشوار

در مورد جاه طلبی فیدل کاسترو شک و تردیدی در بین نیست. و قصد دارد قضیه سوسیالیزم انقلابی را در سرتاسر افریقا و جهان سوم گسترش دهد این موضوع با منظور روس ها کاملا مناسب است کوبائیها بطور ایده آل در افریقا گمارده شده اند تا خواست های مورد نظر کرملین را بانجام برسانند و شاید بزرگترین ضربت را با وجود دشواری ها وارد کنند یعنی کاپیتالیزم «سرمایه داری» سفید را در جنوب این قاره واژگون سازند.

ولی هزینه اینکار چقدر خواهد بود؟ معلوم است که از یک میلیون لیره استرلینگ که مسکو بدامن اقتصاد کاسترو سرازیر میکند بیشتر نخواهد بود. اینک غرب در موقعیت دشوار باصطلاح بر سر دوراهی قرار دارد از یک سو غیر قابل تصور است که به یکه تازی های کوبا اجازه پیروزی داده شود و از سوی دیگر نیز باز تصور نکردنی است که آنرا با حمایت از رژیمهای سفید موجود در افریقای جنوبی و بکمک عقاید عمومی غرب متوقف ساخت.

در گرما گرم این موقعیت بس دشوار بود که عقاید اصولی آندرویانگ نماینده سیاهپوست پرزیدنت کارتر در سازمان ملل پدیدار گردید راه حل پیشنهادی او این بود که بایستی قبل از کوبائی ها به انقلابیون افریقا دست یافت و آنها را تشویق و ترغیب کرد که غرب آماده است کمک های لازم را به آنها بدهد. اولین بوته آزمایش روذیا بود که در اینجا یانگ و دکتر دیوید اون وزیر امور خارجه انگلیس همچنان کوشیدند نظر مساعد جبهه و چریکهای وطن پرست را جلب کنند.

متاسفانه این روش در یک نقطه قاطع به هدف نرسید. در پایان بایستی یکنوع جریان دمکراسی یعنی چیزی مانند انتخابات وجود داشته باشد.

در این حال اوضاع در هاوانا بنحوی بود که گوئی غرب عملا مصمم به کمک به کاسترو است. در سالهای اخیر به کوبائیها اجازه داده شده است با شهرت شکست ناپذیری بصورت لژیونهای روحی امروزی ظاهر شوند.

جان فورستر نخست وزیر آفریقای جنوبی همیشه با پشتیبانی تلخ در افریقای جنوبی دست بگریبان بود که فشار غرب مانع از این شد که ارتش او با کوبائیها در آنگولا روبرو شود.

فورستر به یکی از نمایندگان پارلمان انگلیس که برای دیدار او آمده بود اعلام خطر کرد که «افریقائیها هیچ چیزی را بیشتر از موفقیت تحسین نمیکنند شما خواهید دید ـ ما داریم بدست خود افسانه خطرناک جدیدی را بوجود می آوریم.»

بعد نوبت نامیبیا میرسد که برای مارکسیستها یک رزمگاه حتی جالبتری از رودزیا بشمار میرود. فورستر دو سال است که در مورد انتقال قدرت به دولت سیاهپوستی براساس شرایط قابل قبول برای غرب مشغول مذاکره است.

تهاجم

تنها چند هفته قبل بود که غرب با لحن تندی به فورستر اطلاع داد پیشنهادهای او فقط در «صورتی قابل قبول خواهد بود که قسمت اعظم نیروهائی را که اینک مانع عبور چریکهای تعلیم یافته بوسیله کوبائیها از مرز آنگولا هستند فراخواند.

کوبائیها با آغاز تهاجم از اتیوپی دارند بطور گازانبری راههای اطراف دریای سرخ و مسیرهای حمل و نفت بسوی غرب را مسدود میسازند.

گزارشهای رسیده نشان میدهد درطول مدتی که کوبائیها دور از اتیوپی هستند خلبانان روسی هدایت هواپیما های کوبائی را برعهده گرفته و آنها را بکوبا برمیگردانند و درراه فقط بفاصله ۱۴۰ کیلومتری از ساحل ایالات متحده پرواز میکنند.

آقای اسمیت اکنون تصدیق میکند که امکان دارد چریکهای در نیروهای رودزیا ادغام شوند و خاطرنشان میسازد که ممکنست برای جبهه میهن پرستان جائی در یک دولت انتقالی وجود داشته باشد.

اینک بایستی آقای اسمیت با خواسته ناسیونالیستها موافقت کرده و بمحض تاسیس دولت انتقالی از مقام خود کناره گیری کند.

تاثیر قدرت نفوذ

بریتانیا بایستی از نفوذ خود در کشورهای سیاه پوست نشین همسایه استفاده کند تا جبهه میهن پرستان را تشویق کنند بعنوان یک شریک باسهم مساوی باین دولت به پیوندد.

در مقابل این درخواست لزوما گوش شنوائی وجود خواهد داشت و صرفنظر از نامزدهای آنها تعداد کمی از سیاهان رودزیا هستند که مایل اند شاهد استقرار حکومت مارکسیستی در سالیسبوری باشند.

واقعه مهم دیگری که فکر غرب را بخود مشغول داشته است تغییر حالت یان اسمیت از یک استعمار گرسختگیر سفید به مردی است که علنا خود را متعهد به ایجاد یک کشور دمکراتیک سیاه در رودزیا میداند.

بایستی مراقب بود که دراینمورد یاس و ناامیدی بوجود نیاید زیرا امروزه شدیدترین ضربه به رویاهای کاسترو در آفریقا اینست که کشوری غنی و آزاد برای سیاهان در رودزیا تاسیس شود.

تعداد کوبائیها در افریقا

۱ـ الجزیره: ۳۵ نفر (کمکهای پزشکی)
۲ـ آنگولا: ۱۶۰۰۰ نفر (نظامی) ۴۰۰۰ نفر (مشاوران غیر نظامی)
۳ـ بنین: ۱۵ نفر (مشاوران نظامی)
۴ـ کنگو: ۳۰۰ نفر (نظامی) ۱۰۰۰ نفر تکنیسین
۵ـ گینه اگوادور: ۳۵۰ نفر که تقریبا نیمی از آنها مشاوران نظامی هستند
۶ـ اتیوپی: ۱۱۰۰۰ نفر (نظامی)
۷ـ گینه: ۴۰۰ نفر (مشاوران نظامی)
۸ـ گینه بیسائو: ۱۵۰ نفر (دوسوم آنها مشاوران نظامی اند)
۹ـ لیبی: ۱۰۰ نفر (مشاوران نظامی)
۱۰ـ مالزی: ۳۰ نفر (مشاوران نظامی)
۱۱ـ موزامبیک: ۶۰۰/۷۵۰ نفر (که از این عده ۱۵۰ نفر تکنیسین هستند)
۱۲ـ سائوتوم: ۷۵ نفر (کمکهای پزشکی)
۱۳ـ سیرالئون: ۱۰۰/۱۲۵ نفر (مشاوران نظامی)
۱۴ـ تانزانیا: ۳۵۰/۵۰۰ نفر
۱۵ـ اوگاندا: ۲۵ نفر (مشاوران نظامی
۱۶ـ زامبیا: ۷۵ نفر (مشاوران نظامی

فرانسه درآستانه انتخابات سرنوشت

از: پاریس ـ دکتر منصور مصلحی



ژرژمارشه: نفوذ در دلها، از خلال صفحه تلویزیون

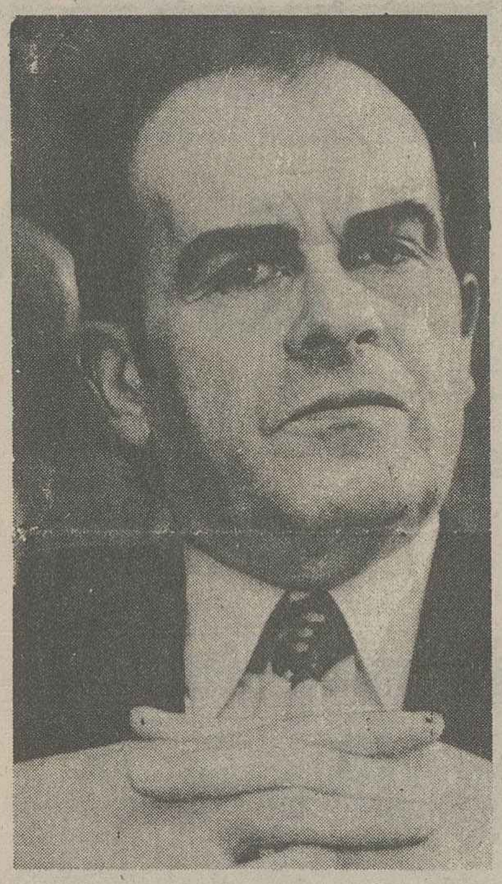

نگاه پراز تمسخر و لب هایی که کینه و کنایه را بازگو می کنند

وقتی «آلن پیرفیت» وزیر دادگستری و عضو آکادمی فرانسه که با نوشتن دو کتاب «وقتی چین بیدار میشود» و «درد فرانسوی» شهرت جهانی بهم زده است. مودب و آرام گفت:

ـ درین سال های اخیر فقط ژاپن و آلمان فدرال از حیث رشد صنعتی بر فرانسه برتری داشته‌اند....

ژرژمارشه که دریک مناظره تلویزیونی در برابرش نشسته بود از جا جست. چشم هایش میدرخشید تمام بالاتنه بلندش روی میز خم شده بود. انگشت نشانه دست راستش را مرتبا مثل لوله هفت تیر بطرف «پیرفیت» نشانه میرفت و با صدائی پرخاشگر و پیروزمندانه مرتب میگفت.

ـ درهمان دامی افتادید که برایتان گسترده بودم!

در عوام فریبی و قلب واقعیت نمیتوان بر رهبر حزب کمونیست فرانسه پیشی گرفت. او درین چندماه مبارزه تبلیغاتی چنان با اطمینان خاطر «صادقانه» دروغ گفته است که باورنکردن آشکارترین این دروغ ها هم برای یک آدم ناوارد و عادی دشوارست:

ـ شما میخواهید فرانسه را شبیه آلمان و ژاپن بسازید. شبیه ژاپن که درآن کارگران حق مرخصی ندارند و زنها درحکم کنیز هستند.

اگر آدم زودباوری بودید هم این اتهام را باور میکردید و هم بحال کارگران آلمان فدرال و ژاپن از سراندوه و همدردی میگریستید!!

ولی وزیر دادگستری «گلیست» فرانسه فقط یک مثال زده بود و خود مارشه هم میداند که کارگران آلمانی و ژاپنی وضعی بمراتب بهتر از کارگران فرانسوی دارند.

رهبر حزب کمونیست فرانسه که سر یک «سکته قبلی» راهم کلاه گذارده است با آن قامت بلند لباس های شیک، چشمان سبزرنگ، پیشانی بلند و موهای جوگندمی مخصوص زمانی که از مسافرت های تفریحی متعددش به «کرس» یا «کوبا» بازمیگردد، ظاهری دوست داشتنی دارد. ولی وقتی جلوی دوربین تلویزیون «یک وری» می نشیند و دست چپش را روی پشتی آن میگذارد خوب پیداست که چه روحیه دیکتاتورمنشی دارد و تاچه حد دیگران را به هیچ میگیرد.

او امید بسته است که در انتخابات بیشتر از ۲۱ درصد آراء را بدست آورد. آراء همه کسانی را که به ناحق یا به حق از حکومت ناراضی هستند. شاید درین راه موفق نشود. ولی با استفاده از فرصت مبارزه انتخاباتی خود را به عنوان یک هنرپیشه به خیلی ها قبولانده است.

در بیشتر مناظره های تلویزیونی رقیبش را زیرجمله های ساده عوام فریبانه حرکات تند و رفتار پرخاشگرانه‌اش درهم میکوبد. تابحال تنها الن پیرفیت با خونسردی و تسلط کاملش به موضوع مناظره توانسته است از پس او برآید و من بعنوان یک ناظر فقط ژاک شیراک را هماورد او می بینم و افسوس که هنوز فرصت به نگاه نشستن و ناظر درآویختن این دو برمن دست نداده است.

ژرژمارشه بهمه کس میگوید و همه این را میدانند که برای او تلویزیون یک جاذبه است و بهترین وسیله رخنه دردل مردم. تمام چم و خم های یک برنامه زنده تلویزیونی را میشناسد، مدتها درین زمینه آموزش دیده است و میکوشد همه ضعف هائی را که برای شرکت در یک «نمایش تلویزیونی» دارد برطرف کند.

وقتی میخواهد دریک برنامه تلویزیونی شرکت کند. یک جمله پرسروصدا، یک حرکت مخصوص یا یک سکوت پرمعنا تدارک می بیند. در هنگامیکه تازه با میتران بهم زده بود. یقین داشت که نظرش را درباره رهبر حزب سوسیالیست خواهند پرسید. پس خود را به یک سکوت مسلح کرده بود.

ـ بنظر شما فرانسوامیتران یک شریک و همراه صمیمی است؟

دوازده ثانیه سکوت مارشه خیلی بیشتر از یک حمله پرسروصدا به رهبر حزب سوسیالیست کوبنده بود.

او هنوزهم از سوسیالیست ها میخواهد که برنامه مشترک حکومتی اتحاد چپ را «امروزی» کنند و درهمین حال دائما درحال امروزی کردن تصویر تلویزیونی خویش است.

.مارشه مثل بهترین بازیگران سینمای امریکا درسال های پرهیجان دهه ۱۹۳۰ میتواند دریک برنامه تلویزیونی و تقریبا بلافاصله اندوهگین شاد و هیجان زده و افسرده و خشمگین تسلیم و... جلوه کند.

و شاید بزرگترین هنر او دراینستکه میتواند بدون ناراحتی هر سئوال ناخوشایندی را چنان نادیده بگیرد که گویا اصلا مطرح نشده و میلیونها تماشاگر تلویزیون هم آنرا نشنیده‌اند! وقتی روی صندلیش جابجا میشود جای خود را محکم میکند و زبان روی لبها می مالد و دو لبه کتش را هم نزدیک میکند شما میتوانید یقین داشته باشید که ظرف چند لحظه یکه تاز میدان سخن خواهد شد. آنوقت نیروئی عظیم لازم است که بتواند او را از حرف زدن بازدارد.

حرف هایش تقریبا همیشه یکنواخت هستند. برخلاف آنچه ادعا میکند قادرنیست فورا به نقطه ضعف های طرف پی برد و باصطلاح مچ او را بگیرد. بلکه همواره همان حرف های قالبی را تکرار میکند که ده ها سال است ده ها کمونیست در ده ها کشور جهان گفته‌اند و نوشته‌اند. زیاد دربند راست و دروغ حرف هایش نیست ولی در برابر سخنانی میگوید که میتواند دردل کم درآمدها و ناراضی ها بنشیند. سخنانی که برای پذیرفتن شان احتیاجی به استدلال نیست یا به مصادق مثل ملانصرالدین و یافتن مرکز جهان اثبات شان ناممکن است و اضافه برین سخنانش را چنان با حرارت و با حرکات حساب شده بیان میکند، که بدل خیلی ها می نشیند.

یکی از نویسندگان روزنامه فیگارو درباره‌اش می نویسد: روش جدیدی برای از سربازکردن سئوال های دست و پاگیر یافته است. کف هردودستش را روی میز میگذارد. بالا تنه‌اش را جلو می آورد. سرش را میان شانه هایش فرو میبرد صورتش را درهم میکشد. و منتظر می ماند بعد بجلو می جهد و یک تابلوی تیره از اوضاع فرانسه میکشد تا دیگر کسی به سئوال مزاحم نیندیشد:

ـ این سئوال اصلا برای فرانسوی ها جالب نیست! آنچه برای آنها اهمیت دارد حداقل دستمزد به میزان ۲۴۰۰ فرانک درماه، بازنشستگی در شصت سالگی.... است گاه که بهرحال مچش را میگیرند میگوید:

ـ به این موضوع اندکی بعد می پردازیم.

ـ و بعد چنان شلوغی براه می اندازد که همه چیز فراموش میشود و گاه به پرسشی پاسخ میدهد که اصلا مطرح نبوده است. خلاصه آنکه میکوشد اختیار میدان مناظره را دردست داشته باشد و غالبا هم موفق میشود.

بوجوداوردن موقعیت های نامنتظر یکی دیگر از هنرهای ژرژمارشه بحساب می آید.

وقتی کمونیست ها و سوسیالیست ها به بهانه «امروزی کردن برنامه مشترک» و درواقع بر سر تقسیم «شکارنزده» اختلاف پیدا کردند و بعد که مارشه گفت گرفتن هفت پست وزارت شرط آشتی کمونیست هاست. همه بحق فکر میکردند کمونیست ها مهمترین پست های وزارتی را می خواهند. این پرسش دریک برنامه تلویزیونی با حضور دبیرکل حزب کمونیست فرانسه مطرح شد:

ـ شما دلتان میخواهد اداره کدام یک از وزارت خانه را بعهده بگیرید؟

پاسخ های ممکن در ذهن ها به حرکت درآمدند: کشور، دفاع و امورخارجه...

ـ برای من ازهمه جالب تر وزارت آبادانی و مسکن است.

رهبر یک حزب چقدر باید زرنگ باشد که چنین جوابی بدهد.

ـ جاه طلب نیست که وزارت خانه های مهم را بخواهد.

ـ به رفاه مردم و آبادانی کشورش بیشتر از هر چیزی می اندیشد.

ـ وزارت آبادانی و مسکن برایش «جالب تر» است. ولی خوب اگر ضروری باشد از قبول مسئولیت وزارت خانه های کشور یا دفاع یا امورخارجه سرباز نمی زند!

تورز آن استالینیست کهنه کار متحجر ووالدک روشه بیمار و خجالتی کجا میتوانستند جانشینی ازین مناسب تر برای خود پیدا کنند؟

این آدم پرهیجان سلطه جو و دیکتاتور منش به آلن پیرفیت قول میداد که وقتی بر سرکار بیاید به او امکان صحبت کردن در تلویزیون خواهد داد و در مقدمه کتاب «حزب کمونیست فرانسه» نوشته است:

ـ کمونیست ها را چه خودتان را به آنها نزدیک احساس میکنید و چه نکنید خوب می شناسید آن ها معمولا کسانی نیستند که عقایدشان را تنگ جیب‌شان بگذارند. شوق آنها به بحث کردن و متقاعدکردن است.

... میگویند ژرژمارشه آشنائی و علاقه چندانی به دستور زبان فرانسوی ندارد و شاید بهمین دلیل «متقاعدکردن» را با «سفسطه کردن و مجبورکردن» اشتباه کرده است.

او می نویسد:

ـ ایده آل ما خوشبختی برای همه است. روش ما دمکراسی است همه چیز برای آزادی، همه چیز بوسیله آزادی، این کلام اصلی ماست.

شاید اکثریت فرانسوی ها مایل باشند آزادی به سبک چکسلواکی،لتونی، لیتوانی، استونی، کامبوج، کوبا و... را تجربه کنند.

بزرگترین و مرگبارترین عیب این تجربه بقول «آلن پیرفیت» برگشت ناپذیری آنست.

از: رویتر

توافق شکننده در ایتالیا

دمکراتهای مسیحی ایتالیا از مصالحه «مطلقا» محدودی سخن میگویند که ظاهرا اساس توافق اصولی آنان با حزب کمونیست قدرتمند و سایر احزاب مهم آن کشور برای روی کار آوردن یک دولت اقلیتی جدید دمکرات مسیحی قرار گرفته است. اما بسیاری از سیاستمداران ـ حتی در بین خود دمکراتهای مسیحی ترجیح میدهند که از این پس دیگر جز با احتیاط بسیار اصطلاح «دولت اقلیتی» را برای تعریف کابینه جدیدی که بزودی بوسیله جولیواندره نوتی تشکیل خواهد گردید بکار برند.

قبل از آنکه بعد از ظهر روز شنبه هفته جاری خبر بدست آمدن توافق روی اصول بین شش حزب عمده ایتالیا و از آن جمله احزاب دمکرات مسیحی و کمونیست بوسیله دبیران کل آنها در رم بطور رسمی اعلام شود رهبران دمکراتهای مسیحی بطور جداگانه جلسه‌ای تشکیل دادند و دران روی تصمیم پیشنهاد کردن یک «اتحاد پارلمانی» به کمونیستها به توافق رسیدند. کمیته اجرائیه حزب دمکرات مسیحی ضمن اعلامیه‌ای که به آن مناسبت انتشار داد ظاهرا بیش از هر چیز دیگر کوشید تا صراحت و محدود بودن مطلق شرایطی را که برای حصول اتحاد پارلمانی به حزب کمونیست پیشنهاد کرده است مورد تاکید قرار دهد.

آنچه که شگفتی بسیاری از ناظران و سیاستمداران را در رم و در برخی از پایتخت های اروپای باختری ـ و بدون تردید بیشتر از هرجا ـ در واشنگتن برانگیخته این است که به استثنای رهبران حزب جمهور یخواه ایتالیا و دبیران کل هر پنج حزب مهم دیگری که در پذیرفتن توافق های اصولی روی پیمان اتحاد پارلمانی مشارکت داشته‌اند اشکارا آمادگی احزابشان را برای عمل کردن به این توافق ها اعلام کرده‌اند (حتی رهبر حزب جمهوریخواه ایتالیا نیز تنها به «ابراز تردید» نسبت به آینده اتحاد پارلمانی قناعت کرده است).

بطوریکه قطعنامه صادر شده در پایان بحثهای دو روزه نمایندگان و سناتورهای حزب دمکرات مسیحی در اول مارس جاری نشان میدهد اینان به شکل هایی روشن به مصالحاتی رای داده‌اند که امیدوار بودند مطلقا براساس همانها بین حزب دمکرات مسیحی و کمونیستها و چهار حزب مهم دیگر ایتالیا توافق حاصل شود. در محافل رهبری کننده دمکراتهای مسیحی حتی علنا صحبت از قابل انتظار بودن واکنش های بسیار مخالفت آمیز از ناحیه رهبران حزب کمونیست در برابر شرایط پیشنهاد شده برای الحاق فراکسیون کمونیست به اکثریت پارلمانی حامی دولت آینده دمکرات مسیحی بوده است. اکنون که خبر مصالحه نهایی اعلام شده نه تنها تاکنون مخالفتی از جانب کمونیستها ابراز نشده بلکه برعکس در لحن «اونیتا» ارگان کمیته مرکزی حزب کمونیست ایتالیا طنینی از شور و غیرت احساس مسئولیت در قبال تعهدات همکاری با دمکراتهای مسیحی بچشم میخورد

احتمالا میتوان برای روبرو شدن با شگفتی های بیشتر هنوز هم تا مدتی صبر کرد. اما در این فرصت مروری کوتاه بر مهمترین نکات منعکس شده در قطعنامه‌ای که سیاستمداران حزب دمکرات مسیحی طی ان شرایط و انتظاراتشان را با کمونیستها در میان می نهادند لااقل به توضیح حیرتی که توافق اصولی بوجود آورده است اندکی بیشتر کمک خواهد کرد:

قطعنامه دمکراتهای مسیحی

«فرانکواوانجلیستی» مردی که او را نزدیکترین یارومشاور آندره نوتی نخست وزیر دولت محلل کنونی و کابینه های اقلیتی سابق و آینده دمکراتهای مسیحی میشناسند در باره تصمیم اساسی حزبش برای سهیم کردن کمونیستها و نمایندگان چهار حزب دیگر در بلوک اکثریت پارلمانی در روز اول مارس گفته بود: «این تصمیم نتیجه‌ای «عالی» است. زیر اتمام حزب دمکرات مسیحی را با حفظ یک پارچگی اش در مصالحه‌ای قابل قبول وارد می کند»

دمکراتهای مسیحی در قطعنامه رهبران و نمایندگان پارلمانی حزب تاکید میکردند که مصمم‌اند تا اقتصاد بازاری را در ایتالیا حفظ کنند و با هر اقدام تازه‌ای که هدفش بسط ملی کردن سرمایه ها و صنایع بخش خصوصی باشد ـ مخصوصا در آنجا که پای منافع صنعت شیمیائی در بین است مخالفت نشان دهند. این نکته اخیر جوابی بود که حزب دمکرات مسیحی تلویحا به تقاضاهای مکرر کمونیستها برای تحمیل چیرگی دولت بر شرکت غول آسای «مونته دیسون» بزرگترین تولید کننده فراورده های شیمیائی در ایتالیا (موسسه‌ای که ضمنا گرفتار قروض سنگین و بحران سخت مالی است) میداد.

دمکراتهای مسیحی در عین حال در آن قطعنامه اعلام میکردند که پشتیبانی خود را از تراکم سرمایه نزد صاحبان صنایع و بازرگانان (بخش خصوصی بطور عام) ادامه خواهند داد. علاوه براین در قطعنامه تاکید میشد که حزب دمکرات مسیحی تقاضای دیگر کمونیستها را دایر براینکه نیروی پلیس ایتالیا نیز برای خود مانند سایر اصناف دارای اتحادیه‌ای شود که افرادش را متشکل کند نیز قبول نخواهد کرد زیرا ایمان دارد که طرد این تقاضا به سود ضمانت شدن حقوق قانونی تمام افراد جامعه ایتالیائی خواهد بود. گنجانیدن قید و شرط هایی نظیر آنچه که اختصارا ازمتن قطعنامه اول مارس دمکراتهای مسیحی نقل شد باین ترتیب تا حدودی بسیار قابل ملاحظه نارساتر از آن بود که بتواند جوابگوی شرایط و انتظارات حزب کمونیست و چهار حزب عمده دیگر ایتالیا برای پیوستن آنها به یک اکثریت تمام عیار پارلمانی باشد.

آیا نهاده شدن امضای «انریکو برلینگوئر» دبیر کل حزب کمونیست ایتالیا و رهبران احزاب دیگری که به عضویت اکثریت پارلمانی درآمده‌اند نان معنی نمیدهد که حزب دمکرات مسیحی را مجبور کرده‌اند تا بکلی از بسیاری از شرایطی که آنطور با تاکید فضیلت های محدود کننده آنها را در قطعنامه‌اش نوید میداد عدول کرده باشد؟ شگفت آور است که نه تنها آندرئوتی بعنوان رئیس دومین دولت اقلیتی و آتی دمکراتهای مسیحی پاسخی به این سئوال مالامال از سوءظن نمیدهد بلکه سیاستمداران جناح راست حزب وی نیز دست کم تاکنون ترجیح داده‌اند که در برابر این نوع پرسش‌ها سکوت کنند.

ایتالیا در خارج از مرزهایش بدشواری خواهد توانست خود را از زیر نگاه شکاک متحدینش در ناتو ـ در واشنگتن ـ در لندن ـ در بن و در پایتخت های دیگر اروپای باختری خارج کند اما سیاستمداران این ممالک نیز گویا عجالتا چاره‌ای نداشته باشند جز اینکه اظهار امیدواری کنند که آندره نوتی باید بدون تردید جوابی متقاعد کننده برای دوستان غربی ایتالیا داشته باشد.

از: لوپوان

نسیم جنگ سرد

بیست و پنج سال از آن روز می گذرد. آن شب یکی از سردترین شب های زمستان شوروی بود و برف انبوه مانع از رفت و آمد اتومبیل ها حتی در خیابانهای مرکزی پایتخت بود.

در ساعت ۲۱ و پنجاه دقیقه خبرگزاری تاس اعلامیه ای باین شرح انتشار داد:

«قلب رفیق و مجری اندیشه های لنین رهبر با تدبیر و اندیشمند حزب کمونیست و ملت شوروی ژزف و یساریونوویچ استالین از کار افتاد.» باین ترتیب نخستین تزار روسیه کمونیست در گذشت و جهانیان با خوش بینی نسبت بآینده نفسی براحت کشیدند.

پس از آن استالین چند بار بخاک سپرده شد: نخست در مقبره لنین، سپس در جلو دیوار کرملین و پس از آن روز ۱۴ فوریه ۱۹۵۶ در خاطره هموطنانش.

۱۴ فوریه روزی بود که خروشچف از پشت تریبون بیستمین کنگره حزب کمونیست شوروی بشدت دیکتاتور شوروی را محکوم کرد.

با مرگ استالین جنگ سرد شوروی علیه غربی ها نخست به همزیستی مسالمت آمیز و پس از آن به سیاست تشنج زدائی تبدیل شد.

چند روز پیش، ۲۲ فوریه مراسمی با حضور لئونید برژنف بمناسبت شصتمین سالگرد تاسیس ارتش سرخ در کاخ کرملین برگزار شد. مارشال، استینف وزیر دفاع شوروی ضمن نطقی باین مناسبت کشورهای باختری را از زیاده روی در تولید سلاحهای جنگی بر حذر داشت. این اخطار شوروی تازگی نداشت اما چیزی که بیشتر جلب توجه می کرد این بود که هنگامی که مارشال استینف نام «رفیق استالین» را بر زبان آورد حاضران با چنان شورو حرارتی به کف زدن پرداختند که وزیر دفاع شوروی سه بار گفته های خود را تکرار کرد.

البته این بآن معنی نیست که پس از بیست و دو سال از استالین اعاده حیثیت خواهد شد اما اینگونه حوادث را در اتحاد جماهیر شوروی نمی توان بیک تصادف ساده تعبیر کرد و بویژه در روزهائی که رویدادهای پیاپی پایه های منشور «دتانت» حسن تفاهم شرق و غرب را به لرزه در آورده و در همه جا این سئوال مطرح میشود که آیا جنگ سرد شرق و غرب از سر گرفته خواهد شد؟

بن بست کنفرانس بلگراد را میتوان نخستین نشانه نزدیک شدن دوران جنگ سرد دانست. این کنفرانس که قرار بود مقدمات گرد همائی سران کشورهای امضاء کننده منشور هلسینکی را فراهم سازد از اول سال ۱۹۷۸ در پی روش آشتی ناپذیر شوروی بحال احتضار افتاده است.

در هلسینکی کشورهای غربی دست آوردهای پس از جنگ دوم جهانی مسکو شناختند و در عوض شورویها متعهد شدند تا حدودی مفاد اعلامیه حقوق بشر را بکار بندند. اما اکنون دیگر علاقه ای ب کنفرانس بلگراد نشان نمیدهند.

مذاکرات سالت محدود کردن سلاحهای استراتژیکی که بهترین «هواسنج» سیاست زدائی است نیز بنوبه خود به بن بست کشیده است دومین قرار داد سالت که قرار بود در اکتبر ۱۹۷۷ بامضاء برسد باحتمال زیاد قبل از پایان سال ۱۹۷۸ امضاء نخواهد شد.

افزایش ذخایر تسلیحاتی شوروی در اروپا یکی دیگر از عواملی است که غربی ها را نگران کرده است.

کتاب سفیدی که بتازگی وزارت دفاع انگلیس درباره تسلیحات نظامی انتشار داد نشان میدهد که نسبت نیروهای نظامی پیمان ورشو به پیمان ناتو ۱/۶ در برابر یک و نسبت هواپیماهای تاکتیکی ۲/۵ در برابر یک و بالاخره نسبت تانکهای دو طرف ۲/۷ و یک است

حضور زیر دریائی های اتمی شوروی در دریای بالتیک یکی دیگر از نشانه های تیرگی اوضاع است.

این زیر دریائیها که به موشک های بالیستیک مجهزند میتوانند هر یک از کشورهای اروپای غربی را که بخواهند هدف قرار دهند. شوروی ها مفاد قرار داد سالت را درباره زیر دریائیهای اتمی نقض کرده‌اند. بموجب این قرار داد که در سال ۱۹۷۲ امضاء شد زیر دریائی های اتمی شوروی نباید از ۶۲ فروند تجاوز کند در حالیکه اکنون نیروی دریائی این کشور ۶۴ زیر دریائی اتمی در اختیار دارد.

اما چیزی که بیشتر امریکائیها را دچار تشویش و اضطراب کرده مداخله روز افزون شوروی و کوبا در شاخ افریقا است جیمی کارتر هفته گذشته بطور ضمنی اخطار کرد که درگیری نظامی مسکو در کنار نیروهای اتیوپی ممکن است مذاکرات مربوط به خلع سلاح را بخطر بیاندازد. برای پی بردن به نگرانی امریکائیها کافی است که سخنان برزینسکی مشاور کارتر در مسایل امنیت ملی را بخاطر بیاوریم.

مشاور امنیتی رئیس جمهوری امریکا روز ۲۵ فوریه تاکید کرد که ده تا یازده هزار سرباز کوبائی که از دو تیپ پیاده و یک تیپ مکانیزه تشکیل میشوند بفرماندهی ژنرال شوروی «واسیلی پتروف» در اتیوپی بسر می برند و باین ترتیب گزارش سایروس وانس را که در کنگره گفته بود شماره سربازان کوبائی در اتیوپی از پنج هزار نفر تجاوز نمی کند تکذیب کرد بنابر این باید نتیجه گرفت که دوران تشنج زدائی بسر رسیده است؟ اگر یک عامل سازنده را نادیده بگیریم میتوان باین پرسش پاسخ مثبت داد این عامل ادامه مذاکرات واشنگتن ـ مسکو است با وجود تمام مشکلاتی که در روابط دو کشور بوجود آمده هنوز امریکا و شوروی با یکدیگر در تماس هستند و این تماس ها ممکن است امضای دومین قرار داد سالت را در پی داشته باشد.

از: دیلی اکسپرس

سومالی از غرب ناامید است

پرزیدنت «زیاد باره» رئیس جمهوری سومالی گفت که از دنیای غرب نا امید است. او مردی است که چمدان روسها و مستشاران نظامی آنها را بست و از مملکت خویش اخراج کرد. فقط برای اینکه نشان دهد دنیای غرب برای او کاری انجام نمیدهد. در این حال روسها نیز مشغول بکار گرفتن هواپیما ها، خلبانان سلاحها و نیروی کمکی پلیس کوبا علیه کشور او بودند(زیادباره» معتقد است که پیروزی روسیه در شاخ افریقا یکی از شاهراه های عمده تجارت غرب را بخطر انداخته ضمنا دوستی سومالی با کشورهای دوست این کشور را به خطر خواهد انداخت.

پرزیدنت باره میگوید در روزهایی که سومالی با روسها روابط نزدیک داشت باو گفته شد که سیاست روسیه تغییر حکومت سودان، بمنظور برقراری روابط دوستانه با«امان» و از آنجا دست یابی به مناطق نفتی عربستان میباشد بنظر باره دلیلی برای شک کردن در صحت این گفتار وجود ندارد. او میگوید اختلاف بین سومالی و اتیوپی از هیچ قانونی تبعیت نمیکند و ما به روزهایی که اتحاد جماهیر شوروی بصورت اولین ملت جهان در آید نزدیک میشویم ازسال ۱۹۴۵ دوقدرت دردنیا وجودداشته است. امازمانیکه امریکائیها سالهای اخیر را صرف تجزیه و تحلیل مسایل خود و درگیری با جنگ کردند روسها مشغول ساختن زیر دریایی هسته‌ای بودند. امریکا برتری سابق خود را در مورد اسلحه از دست داده است. البته نه تنها بخاطر اینکه کارتر، بزرگترین برگ برنده خود در این مورد یعنی بمب افکن ب ـ م را بدور انداخت بلکه باین دلیل که هر چند امریکا هنوز هم از یک نیروی نظامی قدرتمند بر خوردار است. ولی روسهااز عزم راسخ تری بر خوردارند و اکنون قادر بانجام عملیاتی هستند که فقط ۷ سال قبل غیر قابل تصور بنظر میرسید. باره اضافه میکند ممالک متحده امریکا برای کشورهایی مثل ما و هر کسی که سزاوار کمک بود دوست واقعی تر و متحد بهتری بود. ما اکنون بایستی منتظر ظهور کسی با خصوصیات «ترومن» باشیم.

از گروه گزارش سازمان شهرستانها

خطه سرسبز و باطراوت گیلان آماده پذیرائی از مسافران نوروزی است

نوروز با عطر بهار نارنج در رشت



★ این فقط گوشه‌ای از یکی از پارکهای طبیعی شهر رشت است. رشت در قلب استان گیلان، با طراوتی همیشگی، مقدم میهمانان نوروزی را گرامی می دارد .اگر شما هم مسافر نوروزی رشت هستید، آسوده خاطر باشید که می توانید چند روزی را دور از غوغای تهران نشینی در خط گیلان بآرامش سپری کنید.

شهر رشت بسرعت خودرا برای پذیرائی ازمسافران ومیهمانان نوروزی آماده می کند. در جلسه کمیته تسهیلات نوروزی شهر رشت که چند روز پیش تشکیل شد نیاز های شهر رشت در ایام نوروز و نیازمندی های مسافران این شهر مورد بررسی قرار گرفت و مقرر شد که در صورت کافی نبودن محل اقامت در هتل‌ها ومسافرخانه‌های‌این شهر، سالن های پیشاهنگی، تربیت بدنی واردوگاه جهانگردی این شهر نیز در اختیار مسافران گذاشته شود.

دراین‌جلسه همچنین تصمیم گرفته شد که طی برنامه‌ای مردم رشت نیز برای پذیرفتن میهمانان نوروزی در منازل خود توجیه‌وتشویق شوند.

در جلسه‌ی کمیته تسهیلات نوروزی رشت به تمام اصناف این شهر بویژه فروشندگان موادغذایی و مایحتاج‌عمومی توصیه شد که از هم اکنون بفکر مقدار اجناس مورد نیاز مردم باشند و کالا های‌مورد نیاز را خریداری و ذخیره کنند.

شهرداری شهر رشت جهت راهنمایی مسافران و میهمانان نوروزی‌این شهر نقشه جامعی از شهر رشت رادر اختیار مسافران خواهد گذاشت وبه کمک پیشاهنگان این شهر به راهنمایی مسافران و کنترل قیمت ها در مغازه ها وبازار رشت‌خواهد پرداخت.آموزش وپرورش نیز ۴۰ مدرسه را برای‌اسکان‌مسافران اختصاص داده است.

همچنین سازمان بهداری‌و بهزیستی استان گیلان در رشت با پخش بروشوری که نکات مهم واساسی بهداشتی ودرمانی واصول کمک های اولیه‌در آن نوشته شده است مسافران نوروزی راراهنمایی خواهد کرد ودر تمام جاده‌ها درمانگاه های موقت مجهز به پزشک،کمک‌پزشک و کمک های‌اولیه دایر خواهدکرد.

گردشگاه و تفرجگاه دیگری است . بااین وجود رشت‌نیز مانند دیگر شهر های گیلان‌از گردشگاه ها و تفرجگاه های خاص خود برخوردار است کهتفریح در آن ها خاطرساز است.

گردشگاه ها و نقاط دیدنی داخل‌شهر رشت عبارت است از: پارک فرح، رشت، بازار سرسنگر وزورخانه‌ی دلیران که بعضی از آنها مانند زورخانه‌ی‌دلیران سردرخواهر امام(ع)، باغ محتشم ازبزرگی های تاریخی نیز برخوردار است.

شهرداری رشت از هم اکنون در میدان ها وچهار راه های این شهر شعار های خوش آمدوخیرمقدم مسافران‌نوروزی را نصب می کند.

آب وهوای معتدل

شهر رشت مرکز استان همیشه‌سبز گیلان که در فاصله‌ی ۳۲۳ کیلو متری‌تهران واقع شده است، از شمال محدود است به شهر خمام، از غرب به شهر صومعه سرا، ازشرق به آستانه واز جنوب محدوداست به شهرستان های فومن و لاهیجان.

این شهر با جمعیتی بالغبر سیصد و پنجاه هزار نفر یکی از زیباترین شهر های ایران محسوب میشود و خاستگاه بسیاری ازابر مرد های‌تاریخ ایران‌است، رشت هنوز هم که چهره‌ای معاصر یافته است ، صلابت تاریخی خود را حفظ کرده است.

زیبایی ها وویژگی های اقلیمی رشت از یک سوی و آب وهوای معتدل آن بویژه درایام‌نوروز، از سوی دیگر، همساله‌جمع‌کثیری ازمسافران نوروزی را بسوی خود می کشاند ودر ذهن آن ها، از خود خاطره ها بجای می گذارد.

رشت گردشگاه بزرگ و باصفایی است که بی نیاز از گردشگاه هاو تفرجگاه هاو آثار تاریخی که در خارج از شهر رشت قرار دارند نظرها رابسوی خود جذب می کند. از این مناطق می توان ازباغ های مصفای لاهیجان،لنگرود، رودسر،رودبار ودرخت سرو ،پل خشتی، مجتمع توریستی جافه،مناربازار آستارا،مقبره‌ی شیخ محمود خیوی، مقبره‌ی شیخ زاهد گیلانی ، سر در مسجد جامع، حمام صفویه و وکاخ رضاشاه‌کبیر نام برد.

هتل‌ها ومسافرخانه‌ها

نرخ اقامت بیست و چهار ساعته در هتل های یکستاره رشت، در اتاق یک نفر، سی وشش تومان ودو نفره چهل وهشت تومان است و جهت هر تخت اضافی بیست تومان اضافه‌بها دریافت میشود . در چهارده مسافرخانه درجه یک رشت، نرخ اقامت در اتاق‌یک نفره هجده تومان ونیم ، دو نفره‌بیست و پنج‌تومان واتاق سه‌نفرسی و سه تومان‌است وبرای هر تخت اضافی پنج تومان اضافه بها دریافت می شود.

دوازده‌مسافرخانه ازمسافرخانه های رشت مسافرخانه‌ی درجه دو است. دراین مسافرخانه ها جهت اقامت بیست و چهار ساعته از مسافران ، در اتاق یک نفره ده تومان، دو نفره پانزده تومان ، سه نفره بیست ویک تومان دریافت میشودو اقامت دراتاق های عمومی هفت تومان است.

در شانزده مسافرخانه ، بقیه‌ی مسافرخانه های رشت که مسافرخانه‌های درجه سه‌است، جهت اقامت بیست و چهار ساعته مسافران ، در اتاق‌های یکنفره هشت تومان، دونفره دوازده تومان‌وسه نفره‌هجده تومان دریافت میشود ونرخ اقامت در اتاق های عمومی این مسافرخانه ها پنج‌تومان است.

بقیه درصحه ۱۱

تلفن‌های مورد نیاز

برای احتیاط تلفن های زیر را یادداشت کنید و اگر بامشکلی برخوردید بااین شماره تلفن ها تماس بگیرید.ما برای شما سفر خوبی آرزو می کنیم وامیدواریم که نیازی به این شماره تلفن ها نداشته باشید، بویژه به مسافرانی که باتومبیل خود به مسارت نوروزی میروند توصیه می‌کنیم که در جاده های شلوغ و پر ازدحام نوروز را با احتیاط رانندگی کنند. ما وخانواده آنها چشم براهیم.

روزنامه اطلاعات:	۲۶۰۷۵ و ۲۲۰۸۸ و ۲۶۳۶۸
شهرداری:	۲۲۱۶۶
اتاق اصناف :	۲۲۲۱۱
کمیته حمایت از مصرف کننده:	۲۳۶۹۸
اطلاعات فرودگاه:	۲۴۵۰۰
آتش نشانی :	۲۲۳۳۳
اطلاعات تلفن :	۱۱۸
مرکز گاریر :	۱۱۶
اطلاعات و جهانگردی :	۲۲۴۸۴
استانداری :	۳۲۰۸۰
راهنمائی و رانندگی :	۲۰۴۸۱
شهربانی:	۲۲۱۰۱
کلانتری یک :	۲۴۰۳۱
کلانتری دو :	۲۲۲۶۶
کلانتری سه :	۲۱۲۹۱
مرکز اورژانس ۲	۲۲۰۳۹ـ۲۲۶۹۷
بخش انتقال خون ۲	۲۳۶۲۲
داروخانه شبانه روزی گارون:	۲۴۶۰۴
کلینیک پهلوی:	۳۳۸۹۱
داروخانه شمس :	۲۲۶۱۷
داروخانه نجات :	۲۴۲۱۸
بیمارستان کوروش :	۵ تا ۲۷۰۷۳
درمانگاه شماره یک کودک:	۲۳۳۶۴

در بازار شب عید
قیمت کفش زنانه ۸۰۰ تومان شد
صفحه ۹
کیهان چهارشنبه ۳ اسفند ۲۵۳۶- شماره ۱۰۳۹۸
برای خرید شب عید کفش وین شمارا بفروشگاههای خود دعوت مینماید:
قبل ازخرید کفش قیمتها ونوع جنس رامقایسه وسپس مبادرت بخرید نمائید.

میلان کفش چرمی پسرانه ومردانه از ۷۶۵ الی ۱۵۰۰ ریال
نیلوفر کفش چرمی دخترانه از ۷۳۰ الی ۸۵۰ ریال
زهره کفش چرمی زنانه فقط ۱۳۷۵ ریال

	بهای قبلی	بهای فعلی
تاشکند مردانه	۱۵۰۰	۹۹۰
پیچک زنانه	۱۱۸۵	۷۳۰
نیلوفر زنانه	۱۴۷۵	۸۳۰
شیده زنانه	۱۲۹۰	۷۳۰
نایس زنانه	۹۸۰	۶۹۰
سوفیا زنانه	۱۵۰۰	۸۳۰

هموطنان عزیز:
طبق توصیه صندیکای چرمسازان ایران
کفش چرمی بپوشید
قبل ازخرید:
ازکفش های چرمی وین دیدن فرمائید.
کفش وین
سلامتی وراحتی پای شما را تامین میکند.
و این هم
تخفیف های کفش وین

در فراهم ساختن یک زندگی پرمعنا وسالم برای پیشرفت جامعه بشری
توشیبا کوشش میکند

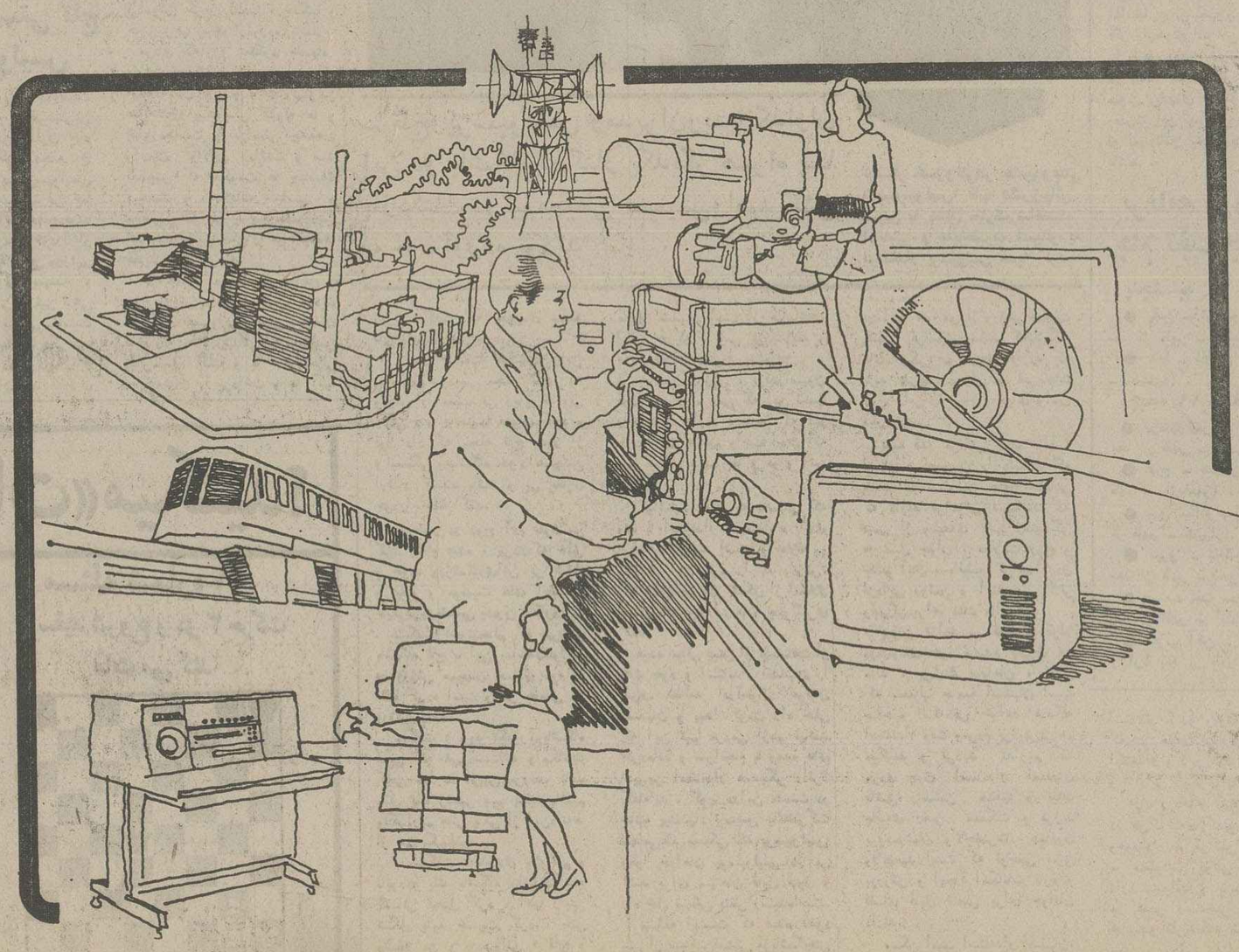

۱۰۳ سال تلاش توشیبا در پیشرفت جامعه قابل مطالعه است . کمتر بنیاد صنعتی را می‌شناسیم که اینهمه کوشش در زمینه‌های مختلف بمنظور خدمت به بهساری زندگی بشر انجام داده باشد . توشیبا در حالیکه لوازم خانگی رابرای استفاده خانواده‌ها می‌سازد سرمایه‌های هنگفتی راصرف پیشرفت تکنیک‌درکامپیوتر،انرژی و نیروگاههای اتمی- پزشکی وآموزشی و ارتباطات و محیط زیست کرده است.این یک واقعیت است که انتظار مدیریت توشیبا در سراسر جهان علاوه بر سازندگی ایجاد یک محیط خوب خانوادگی و اجتماعی برای استفاده‌ی همه‌ی طبقات است .
هر محصول توشیبا را که به خانه میبرید نتیجه ۱۰۲ سال تجربه و سارندگی است

Toshiba TOSHIBA
into our second century
پارس توشیبا پشتوانه ۱۰۳ سال سازندگی توشیبارادر ایران عرضه میکند

PISHRO 125

باشگاه تهرانجوان برگزار میکند
اسکی «جام کوهستان»

باشگاه تهرانجوان باهمکاری فدراسیون اسکی کشور اقدام به برگزاری یکدوره مسابقه‌های اسکی مخصوص کوهنوردی تحت عنوان « جام کوهستان » کرده است .

این مسابقه ها که به همت سازمان کوهنوردی و اسکی باشگاه تهرانجوان برپا گردیده است قرار است همه ساله در نیمه دوم اسفند ماه انجام گردد .

مسابقات امسال روز جمعه ۲۶ اسفند ماه جاری در پیست اسکی دیزین به مرحله انجام میرسد . ضمن این که طبق اطلاع از گروه برگزار کننده مسابقات در ۳ گروه نوجوانان، مردان و زنان صورت میگیرد و تمام باشگاه ها و هیئت های اسکی میتوانند دراین دیدارها شرکت نمایند.

به نفرات برنده هر سه گروه نوجوانان ، مردان و زنان جوایزی تعلق خواهد گرفت .

و دیگر این که «جام قهرمانی» برای مدت یکسال در اختیار تیم قهرمان خواهد بود بعلاوه این که هرتیمی که سه بار به مقام قهرمانی این مسابقه ها نایل گردد ، جام کوهستان را برای همیشه تصاحب خواهد کرد.

علاقمندانی که میخواهند در دیدار های اسکی جام کوهستان شرکت نمایند میتوانند روز جمعه ۲۶ اسفندتا ساعت ۱۰ر۳۰ صبح به محل مدرسه اسکی دیزین مراجعه نمایند و ثبت‌نام کنند، درحالی که مسابقات در همان روز و در پیست اسکی دیزین برگزار میشود.

اخبار کوتاه

شکست تنیس بازان عراق در تهران

تیم تنیس عراق مرکب از ۶ بازیکن و یک سرپرست که از روز یکشنبه گذشته جهت انجام چند دیدار دوستانه به ایران آمده است ، دیروز در چهارمین دیدار خود در برابر تیم تهران با نتیجه ۰ـ۳ شکست خورد.

منصور بهرامی و محرم خدائی دو بازیگر تیم تهران بودند که برابر عراقی ها به پیروزی رسیدند . ضمن اینکه تیم میهمان قبلا در برابر تیم‌های باشگاه شاهنشاهی ۰ـ۳، نوجوانان ایران ۰ـ۳ و باشگاه تاج ۱ـ۲ مغلوب شده بود .

عراقی‌ها که برای کسب تجربه و آمادگی بیشتر به این سفر دست زدند طی امروز و فردا نیز دو دیدار دیگر برابر تیم باشگاه دسته دوم شهباد و تیم منتخب تهران انجام می ـ دهند .

قهرمانی برای ستاره رومانی

در صحنه رقابت های «تورنمنت تنیس بین‌المللی هالیوود» ایلی ناستاس بازیگر سرشناس رومانی صاحب پیروزی تازه‌ای شد که با غلبه ۰ـ۲ نام‌گیلیسون» عنوان قهرمانی را تصاحب کرد.

ناستاس در دیدارسرنوشت ۳ـ۶ و ۵ـ۷ به پیروزی دست یافت و ۸۵۰۰ دلار (۵۹۵۰۰۰ ریال) جایزه عنوان قهرمانی را بدست آورد.

بسکتبال : فاتحین دو جام امشب شناخته میشوند

امشب سرنوشت دو «جام» بسکتبال ایران روشن میشود ، دیدارهای فینال جام والاحضرت همایون ولایتعهد برای مردان وجام علیاحضرت شهبانو درسالن بدمینتون امجدیه برپا میگردد و تیم‌های پیروز فاتح دو جام خواهند بود.

در فینال جام ولیعهد دو تیم تهرانی ایراناو دخانیات حضور دارند که در پی برگزاری دیدارهای مرحله نیمه نهائی پس از شکست دادن دو تیم شهرستانی تاج بابل و سپاهان اصفهان شانس حضور در بازی سرنوشت را بدست‌آوردند.

در حالی که برای فینال جام شهبانو تیم‌های زنان ایرانا و آرارات به مصاف هم میروند تا چهره تیم قهرمان امسال جام شهبانو را از میان خود برگزینند .

ضمن اینکه دیدار رده‌بندی جام‌ابوالاحضرت‌همایون ولایتعهد نیز در این روز میان دو تیم شهرستانی سپاهان اصفهان و تاج بابل برگزار خواهد شد .

کلیه دیدارهای امروزدر سالن بدمینتون امجدیه به مرحله انجام میرسد وبرنامه دیدارها بشرح زیر میباشد:

● سپاهان اصفهان ـ تاج بابل (٤ بعد از ظهر ـ ردبندی جام ولیعهد)
● ایرانا ـ آرارات (۳۰ر۵ بعد از ظهر ـ فینال جام شهبانو) ● دخانیات‌ـایرانا (۷ بعد از ظهر ـ فینال جام ولیعهد) .

ژیمناستهای تبریز انتخاب شدند

تبریز : برای بزرگداشت یکصدمین سالگرد زاد روز اعلیحضرت رضاشاه کبیر ، هیات ژیمناستیک تبریز به برگزاری یک دوره مسابقه ژیمناستیک در دو گروه دختران و پسران همت‌کرد، که این مسابقه‌ها به مدت سه روز در تالارژیمناستیک مجموعه ورزشی‌رضاپهلوی تبریز انجام شد .

در گروه بزرگسالان یوسف جدیدی‌با ۳ر۴۸ امتیاز اول شد اکبر نصیری با ۱ر۴۷ امتیاز و قلی رحمانی با ۴۱ امتیاز ردر رده های دوم و سوم قرار گرفتند .

در گروه جوانان عزیز رضایی ۹ر۴۷ امتیاز برای قهرمان شدن بدست آوردو ایوب عنصرودی با ۹ر۴۵ امتیاز و رنجبور با ۵ر۴۳ امتیاز دوم و سوم شدند .

در گروه نوجوانان اصغر عنصرودی با ٤ر٤٤ امتیاز، رحمان‌روشنایی با ۹ر۳۰ امتیاز و حبیب مقیمیان با ۷ر۲۸ امتیاز اول تا سوم شدند .

درگروه دختران دبیرستانی شهرزاد اکبری ۱ر۳۰ امتیاز گرفت ، نصرت‌طالب‌خریری و بدری پناهی در پی او هرکدام ۱ر۲۹ و ۶ر۲۸ امتیاز بدست آوردند .

فرح علی‌نژاد ، فریبا علی‌نژاد و صغری فلاح نفرات اول تا سوم دختران دوره راهنمایی هستند ودر گروه خردسالان نسرین محقق با ۳ر۲۸ امتیاز ، نرمین محقق و پروین آقدم ردههای اول‌تا سوم‌راکسب نمودند .

والیبال جام سوم پاسارگاد

«والیبال» ازجمعه دوباره برپامیشود

در پی استراحتی یك هفته‌ای «جام پاسارگاد» ازفردا «جمعه» همچنان به‌حرکت خود ادامه میدهد. دیدار «ساندیس رضائیه ـ تاج» در رضائیه‌از سری بازی‌های روز دهم جام، که نخستین جدال نیم‌فصل دوم مسابقه‌ها نیزبشمار میاید، آغازگر این حرکت خواهدبود .

تاجی‌ها شنبه مسابقه عقب‌افتاده‌شان‌بالیفت‌تراك سازی‌از روز هشتم را درتبریز برگزار میکنند ویکشنبه هم‌باتراکتور سازی «بازی ازروز سیزدهم» روبرو میشوند وباین صورت تاج سه دیدارش درآذربایجان راپایانی درسه روز انجام‌میدهد.

جدال ذوب آهن ـ راه‌آهن از بازی های‌قابل توجه روز دهم است‌که شنبه انجام میشود.

«تهران» روز یکشنبه شاهد یك‌بازی خواهدبود که‌دخانیات تهران و مخابرات بازیگران آن هستند.

برنامه بازیها (روز دهم)

جمعه ۱۹ اسفند: ● ساندیس ـ تاج « ۳۰ر۵ بعدازظهر ـ رضائیه » .

شنبه ۲۰ اسفند: ● لیفت‌تراك‌سازی ـ تاج «۳۰ر۵ بعدازظهر ـ تبریز » ، «بازی عقب افتاده روز هشتم » ● ذوب آهن ـ راه آهن «۳۰ر۵ بعدازظهر ـ اصفهان » .

یکشنبه ۲۱ اسفند : تراکتور سازی ـ تاج «۳۰ر۵ بعداز ظهر ـ تبریز » ، « بازی جلو افتاده از روز سیزدهم » ● دخانیات تهران ـ مخابرات «۳۰ر۵ بعدازظهر ـ تهران » .

دوشنبه ۲۲ اسفند: لیفت‌تراك سازی ـ دخانیات‌اصفهان «۳۰ر۵ بعدازظهر ـ تبریز » .

سه‌شنبه ۲۳ اسفند: ● تراکتور سازی ـ ایرانا «۳۰ر۵ بعدازظهر ـ تبریز » .

درمسابقه بین‌المللی کشتی فرنگی جام پادوبنی
تورانیان مدال برنز گرفت

مسابقه‌های بین‌المللی کشتی‌فرنگی جام پادوبنی‌که طی روزهای ۱۲ تا ۱۴ اسفند ماه درشهرمینسك مرکز جمهوری بلوروسی (روسیه سفید) انجام شد، با پیروزی چشمگیر کشور میزبان به‌آخررسید.

روسها که با همه قدرتهای کوچك‌و بزرگ خود بمیدان آمده بودند، ۹ مدال از ۱۰ طلای مبارزات رافتح‌کردند وطلای دیگر را یك لهستانی برگردن آویخت .

شهر مینسك کهزادگاه آلکساندر مدوید قهرمان بزرگ تاریخ شوروی بحساب میاید طول سه روز شاهد مبارزات ۱۴۵ کشتی‌گیر از کشورهای سوئد، بلغارستان، رومانی ، لهستان ، کوبا، آلمان غربی ، آلمان شرقی، ایران، یوگوسلاوی وشوروی بود.

روسها با ۸۶ کشتی گیر به صحنه مبارزات قدم گذارده بودند درحالی که جمهوری مینسك نیز تیم واحدی بنام‌خود به صحنه فرستاده بود.

حضور همه‌کشورهای صاحب قدرت شرق اروپا درکنار نامداران غرب یعنی سوئد و آلمان غربی یك مسابقه جام‌جهانی کوچك راباعث‌شده بود . ازایران نیزسه تن در میدان بودند که‌دراین میان حسین تورانیان در رده‌بندی‌حقیقی بمدال برنز رسید.

تورانیان که یکبار دیگر دراین جام حاضر بوده این‌بار براستی جلوه‌ای نیکو داشت و نشان داد که جانشینی شایسته برای فیروز علیزاده برافتخار ترین‌کشتی گیر ایرانی درجام پادوبنی است .

علیزاده قهرمان سال ۱۹۶۹ جهان که دوبار درجام پادوبنی شرکت داشته مدال طلای ۵۲ کیلو و برنز ۵۷ کیلو را فتح کرد ، وحالا تورانیان نیز دراین‌میدان دشوار شایستگی های خودرا نشان داده است .

محمدبناء و خسرو نظافت دوست ۲ شرکت‌کننده دیگر ایران ، بادوشکست پیاپی ازجدول حذف شدند .

بناء در وزنی که ۱۶ مدعی در آن حضور داشتند باشکست ۷ـ۹ از رقیب کوبائی و ضربه فنی از قهرمان روسی در پایان دور سوم از گردونه خارج شد .

روسها دراین وزن ۷ شرکت کننده‌داشتند، در ۸۲ کیلو خسرو نظافت طول دوره های اول ودوم رویاروی ۲ حریف روسی قرار گرفت وباشکست ضربه فنی مهمی جزباخت نبرد ، به‌این ترتیب سه‌ایرانی شرکت کننده بایك مدال برنز به‌پایان راه رسیدند .

رده‌بندی کلی وزنهای دهگانه ازاین قرار اعلام شد:

۴۸ کیلو: شرکت کننده ۱۲ نفر :
۱ ـ شوروی ۲ـ رومانی ۳ـ لهستان .

۵۲ کیلو :شرکت کننده ۱۴ نفر :
۱ـ شوروی ۲ـ بلغارستان ۳ـ جمهوری مینسك .

۵۷ کیلو :شرکت کننده ۱۶ نفر :
۱ـ شوروی ۲ـ لهستان ۳ـ حسین تورانیان ایران .

۶۲ کیلو : شرکت کننده ۱۷ نفر :
۱ـ لهستان ۲ـ جمهوری مینسك ۳ـ شوروی.

۶۸ کیلو: شرکت کننده ۱۷ نفر:
۱ـ شوروی ۲ـ لهستان ۳ـ رومانی.

۷۴ کیلو: شرکت کننده ۱۵ نفر :
۱ـ شوروی ۲ ـ لهستان ۳ـ آلمان شرقی.

۸۲ کیلو :شرکت کننده ۱۶ نفر :
۱ـ شوروی ۲ـ سوئد ۳ـ بلغارستان .

۹۰ کیلو :شرکت‌کننده ۹ نفر : ۱ـ شوروی ۲ـ بلغارستان ۳ـ رومانی.

۱۰۰ + کیلو: شرکت کننده ۱۵ نفر:
۱ـ شوروی ۲ـ جمهوری مینسك ۳ـ یوگوسلاوی .

۱۰۰ + کیلو: شرکت کننده ۱۴ نفر:
۱ـ شوروی ۲ـ رومانی ۳ـ جمهوری‌مینسك

دراین مسابقه رده‌بندی تیمی بحساب نیامد و تنها به توزیع مدالها قناعت شد.

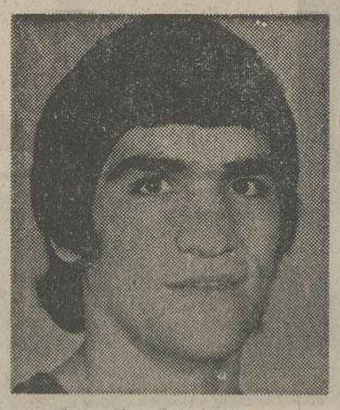

حسین تورانیان کشتی‌گیر ۵۷ کیلوی ایران در جمع مدعیان صاحب مدال برنز شد. ارزش پیروزی او تحسین‌انگیز است.

فوتبال جام تخت جمشید ـ روزدوم
دارایی، همچنان بامشکلات میسازد
تاج ـ شهباز، برخوردابرقدرتها
پرسپولیس ـ رستاخیز ، سئوال روز

گویی که در این فصل ، از همین آغاز جام ششم تیمها کمر همت بسته‌اند و نمیخواهند که بازنده‌یی سهل و آسان وبرنده‌یی بتقدیر باشند وهمین نکته است‌که سبب شده بازار جام تخت‌جمشید برخلاف سال های پیش ازهمین آغاز گرم و دلنشین باشد .

آن هفته دیدار پرسپولیس ـ ملوان باز هم شاهد بازی هایی خوب وپراز هیجان خواهیم‌بود.

درتهران ،در دو ورزشگاه امجدیه و اریامهربه‌تماشای چهار مسابقه می‌نشینیم. مسابقه‌هایی که هرکدام وضع و حالی دارند:

امروز ،ساعت‌سه‌بعد از ظهر پاس میزبان تراکتور سازی تبریز، فاتح رستاخیز خرمشهر است ـ پاسی ها که آن هفته بدون ایراد نبودند و یک امتیاز به بانك ملی دادند باتیمی روبرو میشوند که هرچه ندارد، از یک بازی گروهی خوب برخوردار است و این بهترین‌حربه ایست که تیم تبریزی درخانه‌ی رستاخیز با آن به پیروزی رسید و خرمشهری ها را مصبی و دیگران را بحیرت انداخت .

پاس بیگمان راحت نخواهد بود، چرا که تنها به حسین‌فرکی در نوك حمله و شوت های دور بهتاش فریبا، هافبك جوان خود امیدوارد. شاگردان فکری از یکسوبایدثابت‌کنندکه پیروزی‌ـ شان در خرمشهراز روی تصادف نبوده و از جهتی باید در رقابت باماشین سازان همشهری خود ـ که در مقابل تاج قدرت نمایی‌کرد ـ لیاقت نشان دهند و با این دو انگیزه استکه برپاس روزآرامی نخواهد گذشت .

امروز ملوانان نیز بدیدار هما می‌آیند . هما که از بخت بد و هرچه پیش‌آمده سخت‌ترین‌شکست روزاول را مثل داغی برقلب‌خود حس میکند ، بخود نیامده باید جوابگوی تیمی باشد که درمقابل پرسپولیس همچنان بزرگ ، پر ـ قدرت ، زهردار بود و روحیه‌ی تهاجمی خودرا تا لحظات پایان حفظ کند.

بیگمان تیم شمالی برای کسب پیروزی و ازیاد بردن شکست‌دور نخست بتهران می‌آید و از آنجا که تیمی دست نخورده وخوش ترکیب و سریع باقی مانده است، فرار ازاین دوزخ برای همایی‌ها کارآسانی نیست. شاید اگر گاشی نژاد در خط دفاع ظاهر شود و بشیررمضانی در خط حمله ،شاهد دیداری مناسب‌تر،موثرتر خواهند بود .

فردا درتهران فوغایی‌پریاست. پرسپولیس در نخستین دیدارفردا با رستاخیز روبرو میشود وتاج باشهباز در بازی دوم روبروی هم می‌ایستند واین هردو دیدار انگیزه ها و جاذبه های زیادی برای جذب‌تماشاگرزیاد پورزشگاه آریامهر دارند .

رستاخیز برای تماشاگر پایتخت چندان اشنا نیست ، خیلی ها میخواهند این تیم تازموارد بجام تخت جمشید را دید بزنند و بهترین موقع برای ازمایش قدرت این تیم، فرداستکه با پرسپولیس پیکار دارد .

هفته پیش ، رستاخیز خودرا مستحق پیروزی میدانست‌و داور را مقصر میشمرد ولابد برای اثبات آن حقانیت میخواهدهرچه دارد روکند.

اما پرسپولیس ، فاتح ملوان، بزرگی که نخستین گام را محکم برزمین زده است و امسال خیلی از گرفتاری ها و کمبود های سال پیش را ندارد ، نمیخواهد تیمی گریبانشرا بگیرد کتجربه‌یی دردسته اول ندارد و اگر بااین روحیه فرمان بازی را در دست داشته باشد تعیین باید کرد که پیروزی بررستاخیز ، سخت تر از پیروزی برملوان نخواهد برد.

دادگان رضایتنامه گرفت .

اضافه میکنیم که پرسپولیس بدون دادگان بمیدان می‌آید. دادگان رضایت‌نامه در دست دارد که بهر کجا بخواهد برود .این نتیجه‌ی اختلافاتی استکه بازیکن و باشگاه ومربی یگ سالست‌باهم دارند. از سوی دیگر بازیکنان جدید پرسپولیس در دیدار روز اول ناهم‌آهنگی نشان دادند که تردید نیست که‌اگردرمقابل‌رستاخیز بمیدان بیاید با آشنایی بیشتر و درمکانی مناسب‌تر،موثرتر نخواهند بود .

حادترین برخورد ها را تاج و شهباز ، فاتحین روز نخست‌جام با یکدیگر دارند . هرچه شهباز در شیراز بهتر از انتظار بود ، تاجی‌ها در برابر ماشین سازی ضعف هایی داشتند .

تاج تیمی است که اگر توپ را در اختیار داشته باشد حاکم میدان است و شهباز نیز در حال حاضر چنین خصوصیاتی دارد ، هردو تیم‌صاحب بازیکنانی‌تکنیکی هستند و به بازی هجومی بیشتر از شیوه های دفاعی میل دارند، این بهترین انگیزه‌ایست که مردم را بتماشای یکدیدار زیبا نوید میدهد . شاید کمتر روزی پیش بیاید که آریامهر در یک روز و یکجا دو دیدارخوب و پرجاذبه را برگزار کند .

برای تاج اسکندریان وروشن هنوز هم قادر به بازی نیستند و شهباز هم نمیتواند غلامحسین مظلومی را بمیدان بفرستد . تنها نگرانی شهبازیها اینست که مبادا یاران تازه و قدیمی نتوانندآهنگ دلپذیری داشته باشد .

ابومسلم به شیراز میرود ، با آنچه شیراز در هفته‌ی پیش‌نشان داد در غیبت بازیکنانی چون علیرضا حیدری و مجیدتوتونچی که از دست داده است و آنهاکه چون آهنگران و الیاس عبداللهی و نصراللهی نتوانستند درخدمت تیم باشند نزول کرده میشود ، ابومسلم ، با آن روحیه خشن و قدرتی بمراتب‌بهتر از سال‌پیش کمتر از یک امتیاز نمیخواهد .

برای برقی ها ـ اگر چه خود در خط حمله کمبودهایی دارند ـ این امید باقی است که ابومسلم هم این منطقه چندان قوی و زهردار نیست با این حساب هاو باتوجه به قدرت دفاعی دو تیم از شیراز بوی مساوی می‌آید .

بانکی‌ها به اهواز میروند ، بانکی‌ها اغلب‌در جنوب خوب بازی کرده‌اند ، اما اگر شگردن گمبوش بخواهند تماشاگران خود را راضی کنند باید این‌بار بادست پر از میدان خارج‌شوند اما نباید فراموش‌کنند که بانکی‌ها آن هفته پاسرا به مساوی‌مجبور کردند و اگر حبیب زرین‌نام و ناصر نبوی را نداشتند این بار در اهواز ، حداقل برقدرت‌دفاعی خود با وجود یکی از این دو می‌افزایند .

یا زنگی‌زنگی یارومی رومی

دارایی که همچنان درگیر با مشکلات شخصی است،به آبادان میرود اما بزحمت ممکن است باور کرد که‌جلال طالبی‌مربی‌اش هم بهمراه این تیم باشد . طالبی که هفته پیش باشگاه خود را تهدید باستعفا کرد از اینکه هیچ نوع امکاناتی برای خود ندارد دست از کار کشیده است ، تنها خبر شادکننده اینست که امروز صبح بین فدراسیون و وزارت دارایی آخرین حرفها زده می‌شود تا معلوم شود که دارایی زنگی زنگی بماند یا رومی‌رومی بشود .

با این روحیه که دارایی به آبادان میرود باید منتظر بود که نفتی های آبان باز هم صاحب‌یک پیروزی دیگر شوند و باز یک روز دیگر در بالای جدول بسر برند .

آخرین دیدار هفته دوم بین‌دو تیم ماشین سازی و ذوب آهن‌در اصفهان انجام‌میشود ، ذوب‌آهن فاتح دیدار دارایی،باتیمی روبرو میشود که اگر چه به تاج باخت اما خارج از تصور ظاهر شد و اگر بازهم‌بتواند آن خصوصیات را ظاهر کند . ذوب آهن ،حتی در خانه خودوباوجود بازیکنانی چون رشیدی و توتونچی که بقدرت این تیم افزوده‌اند ، نمی تواند کاملا به نتیجه خوشبین باشد .

برنامه روز دوم جام تخت جمشید

پنجشنبه ۱۸ اسفند

● پاس ـ تراکتور سازی (۳ بعد از ظهر ـ امجدیه) .
● هما ـ ملوان (۵بعد ازظهر ـ امجدیه) .

جمعه ۱۹ اسفند

● پرسپولیس ـ رستاخیز (۳ بعد از ظهر ـ آریامهر) .
● تاج ـ شهباز (۵ بعد از ظهر ـ آریامهر) .
● برق ـ ابومسلم (٤ر۳۰ بعد از ظهر ـ شیراز) .
● نیرو ـ بانک ملی (٤ر۳۰ بعد از ظهر ـ اهواز) .
● صنعت نفت ـ دارائی (٤ر۳۰ بعد از ظهر ـ آبادان) .
● ذوب آهن ـ ماشین سازی (٤ر۳۰ بعد از ظهر ـ اصفهان).

دنباله اخبار ورزشی به صفحه ۲۱ مراجعه شود

فوتبال جام ملتهای افریقا

در پی اجلاس دو روزه در «اکار» پایتخت غنا ، میزبانی مسابقات فوتبال‌جام ملتهای آفریقا در سال ۱۹۸۰ به نیجریه سپرده شد .

دیدارهای امسال فوتبال آفریقا درغنا برگزارمیگردد.



اکبرزاد استاندار اصفهان، مردی که حیات تیم سپاهان را تضمین میکند.

۱۰ بازیکن تازه برای اردوی جوانان

۱۰ بازیکن از تیم اعزامی نو جوانان ایران به تاشکند که در مسابقات بین‌المللی فوتبال نو ـ جوانان تاشکند در بین ۸ تیم شرکت کننده در مکان چهارم ایستادند ، به اردوی تیم ملی جوانان دعوت شدند .

این عده در کنار ۱۶ مهرمحاضر در اردو ،باطول یکهفته‌آزمایش وبشت‌سر گذاشتن زندگی‌اردوئی با ۱۸ بازیکن از میان خودبرای عضویت در تیم‌ملی جوانان‌جهت شرکت در مسابقه های بین‌المللی جوانان کان ، را معرفی میکنند .

بازیکنان دعوت‌شده عبارتنداز: محمدنوروزی،فیروز شیخ‌شایان، روح‌اله عبادی‌زاده،رضافروزانی، محمد علی نعمت‌زاده ، شاهرخ بیانی، رحیم یوسفی ، ناصرمحمد خانی ، کرم سوری و ابراهیم معافی .

تیم ملی جوانان ایران روز ۲۷ اسفند ماه جاری جهت شرکت در مسابقه های کان عازم کشور فرانسه خواهد شد که ۱۸ بازیکن بهمراه یاگودیچ مربی یوگسلاو و ناصر ابراهیمی کمك مربی تیم باین سفر میروند .

اکبرزاد استاندار اصفهان، مردی که حیات تیم سپاهان را تضمین میکند.

ـ بایدقدرمردانی‌چون «اکبرزاد» استاندار اصفهان را دانست‌که با همه مسئولیت های اجتماعی سلامت روح وجسم جوانان را فراموش نمیکنند

جشن دوستی تاج ـ پرسپولیس

مجلس جشنی بود بمناسبت پایان فصل فوتبال و بخاطربهترین خط حمله و بهترین گلزن جام تخت جمشید که‌از طرف مجله تاج ورزشی برپاشده بود، پرسپولیسی ها، آنها که صاحب بهترین خط حمله بودند همه به‌این جشن‌دعوت شده بودند تاجایزه‌ی خودرا از قاجی ها ،از مجله تاج ورزشی دریافت کنند . عزیز اسپندار ، تنها غیر پرسپولیسی و غیر قاجی بود که او هم جایزه‌یی‌بمناسبت گلهایی که زده بوداز تاج‌گرفت، کمتر اتفاق افتاده بودکه تاج و پرسپولیس‌ومدیران‌وبنیانگذاران فراموش کردن نفاقها ، جنگها و خونریزیها بوجود آورده باشد .

مردی که‌آرزو میکرد باسپاه ورزش به جنك سپاهیانی برود که اسلحه‌شان توپ و تانك وبهترین هدیه‌شان بیکدیگر گلوله ها و خمپاره‌هاست و براستی چه‌هدف وآرمان والایی داشت و صد افسوس که حکومت ها چنك سیاست و اختلافات سیاسی و مذهبی و نژادی را بتن پاك‌ورزش انداختند واین یکی را نیزآلوده‌ی عفاید خود کردند.

در همین شب قائم ورزش و روح ورزش رابخوبی حس کردیم در کلام خسروانی ، بانی سازمان تاج که به ورزشکاران‌پرسپولیس خیرمقدم گفته و با خوشحالی جایزه‌شان را پرداخت و به آنها تبریك گفت که جایزه‌ی مجله تاج رابرده‌اند.

بدل نشست حرفهای عباس پهلوان سردبیر مجله تاج که ورزش را سبب بی ریایی‌ها ،بی رنگی هاو دوستیها عنوان کرد و قول داد که مجله تاج بدور از وابستگی بمباشگاه خود همچنان ارشاد کننده باشد و بی نظری خودرا حفظ کند.

و چقدر در روح آدم نفوذ می کرد کلام عبده ، مردی که خلق و خوی ورزشکاری‌اش بی شغل و مقام و موقعیت های اجتماعی دیگرش‌و ششی بدون انکاردارد.

میگفت :خوشحالم که می‌بینم باشگاه تاج با این سابقه‌ی‌طولانی در ورزش همچنان اصالت خود را حفظ کرده است ونقش خاصی در ورزش دارد.

میگفت : باید نگذاریم‌باشگاه هایی که تهی‌دست‌اند وامکانات کافی ندارند ازبین بروند. باید مثل یك زنجیر بهم بسته باشیم ونگذاریم حتی یکی از این‌دانه‌ها از هم بگسلد.

میگفت : نابودی یك تیم و نابودی یك باشگاه رانباید به آسانی تحمل کرد . آنها رابهر شکل باید حمایت کرد. حتی وظیفه من و خسروانی « تاج و پرسپولیس است که‌هرگونه کمکی لازم دارند در حق آنهامضایقه نکنیم .

میگفت :چرا باید تیم‌دارایی، بخاطر ضعف مالی یا مشکلات دیگر از پا درآید ؟ چرا باید سپاهان ، تیمی که مورد علاقه‌ی مردم اصفهان است از هم‌بپاشد، اینها هرکدام قامی پر سابقه و مورد علاقه‌ی مردم بوده‌اند .

پس از سوختن‌قسمتی ازباشگاهش «بولینك» و زیان فراوانی که‌تحمل کردو با آنهمه گرفتاری های شغلی که دارد باز حاضرمیشود در یك جشن کوچك خودمانی اما صمیمی ،که‌روح‌ورزش،جوانمردی، پاکی و صفا در آن موج میزد بیاید . دوستانی در آنجابماند .

در آنجا همه‌اش از ورزش صحبت کند و فراموش نکند که‌باشگاه های دیگر هم وجود دارند که باید چرخ ورزش و تفریحات سالم رابرای مردم و برای‌جوانان بگردانند.

باید قدر مردانی چون «زاد» استاندار اصفهان را دانست که با همه‌ی مسئولیت های اجتماعی که دارند فراموش نمیکنند که نیمی از وظیفه‌ی آنها رسیدگی به نسل جوان ، سلامت روح و جسم آنان و بالطبع، فراهم‌آوردن فردایی روشن و آینده‌یی پاك‌تر وغنی‌تر برای ملت ماست .

بیگین مدتی بیش از نیمسافت از وقت خود و استاندار اصفهان را صرف مطالعه دراحوال فوتبال اصفهان و پیدا کردن راه حلی که این تیم مردمی ازهم نپاشد کرده‌اند و سرانجام با وعده های شیرین استاندار همدیگر راقرك گفته‌اند . گویا دراین نشست دو جانبه پیشنهاد قامیس یك‌شرکت سهامی‌عام بسبکی که پرسپولیس وهوا خواهان پرسپولیس در پی آنند برای سپاهان قابل قبول و راه حل منطقی بنظر رسیده‌است.

مسئله اینست که عبده ،خود پس از سوختن‌قسمتی ازباشگاهش «بولینك» و زیان فراوانی که‌تحمل کردو با آنهمه گرفتاری های شغلی که دارد باز حاضرمیشود در یك جشن کوچك خودمانی اما صمیمی ،که‌روح‌ورزش،جوانمردی، پاکی و صفا در آن موج میزد بیاید . دوستانی در آنجابماند .



تیمسار خسروانی‌در جشن‌دوستی تاج‌ـپرسپولیس، قاب عکس‌زیبائی مزین به تمثال مبارک شاهنشاه آریامهر و علیاحضرت شهبانو به بنیانگذار پرسپولیس هدیه کرد.

ـ تاج‌وپرسپولیس ومدیران‌وبنیانگذاران این دو باشگاه درکنار یکدیگر همراه با بازیکنان دوتیم‌محیطی صمیمی‌وامیدبخش بوجود آورده بودند

چگونه «مات» میکنید؟

مسئله شماره ۸

سفید شروع و در ۳ حرکت مات می کند



حل مسئله شماره ۷

1—D×H7+	R×D
2—Th4 +	Rg8
3—Te8	مات

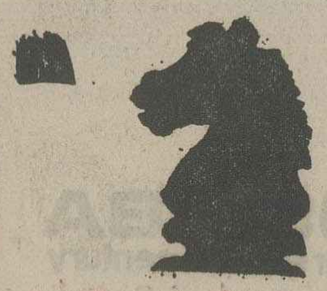

برنامه تازه‌ای را برای علاقمندان شطرنج آغاز کرده‌ایم که هر روز مسئله‌ای طرح می کنیم تا خوانندگان با اندیشیدن برای پیدا کردن راه حل، ضمن سرگرم شدن بر معلومات خود نیز بیافزایند.

این «مسئله» ها را در هر شماره خواهیم داشت، ضمن اینکه در شماره بعد جواب آنرا نیز چاپ میکنیم.

بوسیله بارداری مصنوعی درایتالیا

زن نازا، ۶ قلوزائید!



خانم کوری براثر باردار شدن مصنوعی ۶ قلو زائید، لیکن یکی از نوزادان قبل

آخرین ۵ قلوهای جهان از تولد درگذشت و پنج نوزاد دیگر سالم هستند.

پنج‌قلوها در آغوش پدر و مادرشان دیده می‌شوند.

آخرین پنج‌قلوهای جهان در یکی از بیمارستانهای ایتالیا متولد شدند واکنون در کنار پدر و مادرشان به زندگی‌آرامی ادامه می‌دهند.

خانم «کوری سن» که۲۸ بهار زندگی را پشت سر گذاشته ، چهار سال پیش با یک جوان کارگر بنام «سیم» ازدواج کرد، آنها زندگی خوب و خوشی داشتند، بخاطر آنکه کوری پیشخدمتی می‌کرد ، و «سیم» نیز در کارخانه‌ای مشغول کار بود و هر دو بادرآمد خود زندگی نسبتا مرفهی داشتند . اما تنها آرزویشان داشتن فرزندی بود.

کوری بخاطر نامتعادل بودن «اوولاسیون» نمی توانست صاحب فرزندی شود و بخاطر همین به پزشک متخصص مراجعه کرد و پس از یک «کورهورمونی» سرانجام باردار شد و نه تنها یک فرزند بلکه صاحب ۶فرزند شد.

اما یکی از نوزادان قبل از وضع حمل تلف شد و پنج قلوی دیگر اکنون در کنار هم زندگی می‌کنند.

مسئولان کارخانه‌ای که سیم در آن کار میکند، با کمک‌انجمن‌شهر «هیمزکرک» از شهرهای ایتالیا یک‌خانه خوب وراحت در اختیار زن و شوهر جوان قرار داد و هم‌اکنون پنج‌قلوها با پدر و مادر خود دراین خانه زندگی می‌کنند.

پنج‌قلوها به ترتیب پری شیلا، آیو ، میرلا، پاتریشیا و رامونا ، نام دارند وکاملا سالم و سرحال هستند.

پنج‌قلوها بهنگام تولد هریک بین ۱۱۰۰ تا ۱۵۰۰ گرم وزن داشتندو هفتماهه بدنیا آمدند . یعنی دو ماه کمتر از حد معمول !

خانم «کوری» اکنون‌برای نگهداری فرزندانش کار خود را رها کرده است و دو نفر پیشخدمت هم در اختیار دارد تا به‌فرزندانش کمک کنند .

خانم کوری قبل از بارداری تحت‌رژیم‌مخصوص و «کورهورمونی» قرار داشت و خودش می‌گوید: «یکبار متوجه شدم که‌شش نطفه در شکم دارم.»

پروفسور «منه‌بروک» پس از آزمایشات لازم کوری را در بیمارستان «لیدا» بستری کرد و تحت مراقبت قرار داد تا وقتی‌که پنج قلو ها بدنیا آمدند.

وقتی که‌عشق آئین‌من است

بقیه ازصفحه ۲۵

ابر و بادو سپیده ،شیرین‌تر از خیال عسل ، در سینه می‌نشیند و یکباره می‌بینیم در باغ نمایشگاه فریادمیزنم «اقرا باسم ربک الذی‌خلق.

ـ۵ـ

موریس ژار ، بمن می گوید، سعدی‌سوزن‌هشیاری بود و قرآن خودهشیاری‌ـ و فیلم پیامبر ، راهرستگاری از موسیقی فیلم فارغ شده است . در پیادمروی «کنزینگتون» راه می‌رویم ـ اسلام شهر را با رنگ و بوی عاطفه ، آشنا کرده است. ره می‌زنم به‌کوچه‌ی شعری و می‌خوانم :

آئین من
شکوه مردان صحرائی است
وقتی در پی عقابی
تا صبح رستخیز روان میشوند
باید شکفته باشی
دریا باشی
باید صدای روشن‌صحرا باشی
تا ، آئین شاعرانه‌ی مارا دریابی

موریس ژار ـ ازلورنس می‌گوید و عشق جنون آلودش ـ من از عشق می گویم و طعم رهائی‌بخشش، و بعد بر نیمکتی قدیمی در کنار «باغ دموکراسی» که باید شبیه آن را در یونان کهن و در نگاه ارسطو یافت‌ـ می‌نشینم‌ـ تازه‌اسلام بر لب او گل کرده است ، و دیر سالی است که در دل من رشد می‌کند ، نقطه مشترکی داریم . عشق و بعد ...

ادامه‌دارد

نوروز باعطر بهار نارنج دررشت

بقیه‌از صفحه ۹

وسایط نقلیه تارشت: شما مسافران‌نوروزی رشت که در مسافرت نوروزی خود از اتومبیل شخصی استفاده نمی کنید، می توانید برای طی مسافت ۳۲۳ کیلو متری‌تهران رشت، از هواپیما ،اتوبوس واتومبیل های کرایه‌استفاده کنید.

شرکت‌هواپیمایی ملی ایران که‌هرروز یک پرواز ازتهران به مقصد رشت دارد. در ایام نوروزدراین مسیر پروازهای اضافی دایر می کند .بهای بیست هواپیما از تهران تا رشت یکصد و شصت تومان است. تمام آژانس های‌مسافربری در رشت دفتر نمایندگی دارند ود رایام تعطیل بویژه نوروزرااتوبوس های‌فوق‌العاده می‌گذارند.بهای بلیت اتوبوس از تهران‌تا رشت پانزده‌تومان است.

هرگز نخواهید توانست پای ازرشت بیرون بگذارید بی اینکه مزه میرزا قاسمی ،ترشی تره، کل کجات ، مرغ ترش ، فسنجان ، کباب و انواع‌غذا های ماهی و مرغابی این‌شهر را نچشیده باشد .اینهاغذا های بومی رشت هستند وهر مسافری به اشتاق خوردن‌این غذا ها دلش هوای رشت می کند. این غذاها در رستوران های عمومی شهر عرضه‌می شود.

هیچ مسافری درایران دست خالی به پیش یاران و آشنایان خود بر نمی گردد بویژه اگر ازرشت آمده‌باشد و اگرمسافر نوروزی باشد.

بهترین ره‌آورد های رشت عبارت‌است از: زیتون ،روغن زیتون،زیتون‌پرورده ، انواع ماهی ، خاویار، انواع‌ترشی ها، بویژه سیر ترشی،کلوچه، انواع مربا ها بویژه مربای بهارنارنج‌چای صنایع‌چوبی، صنایع حصیری ، دست‌دوزی وقلاب‌دوزی و ظروفسفالی.

شهر همیشه باطراوت

انتخاب ساعت باشماست

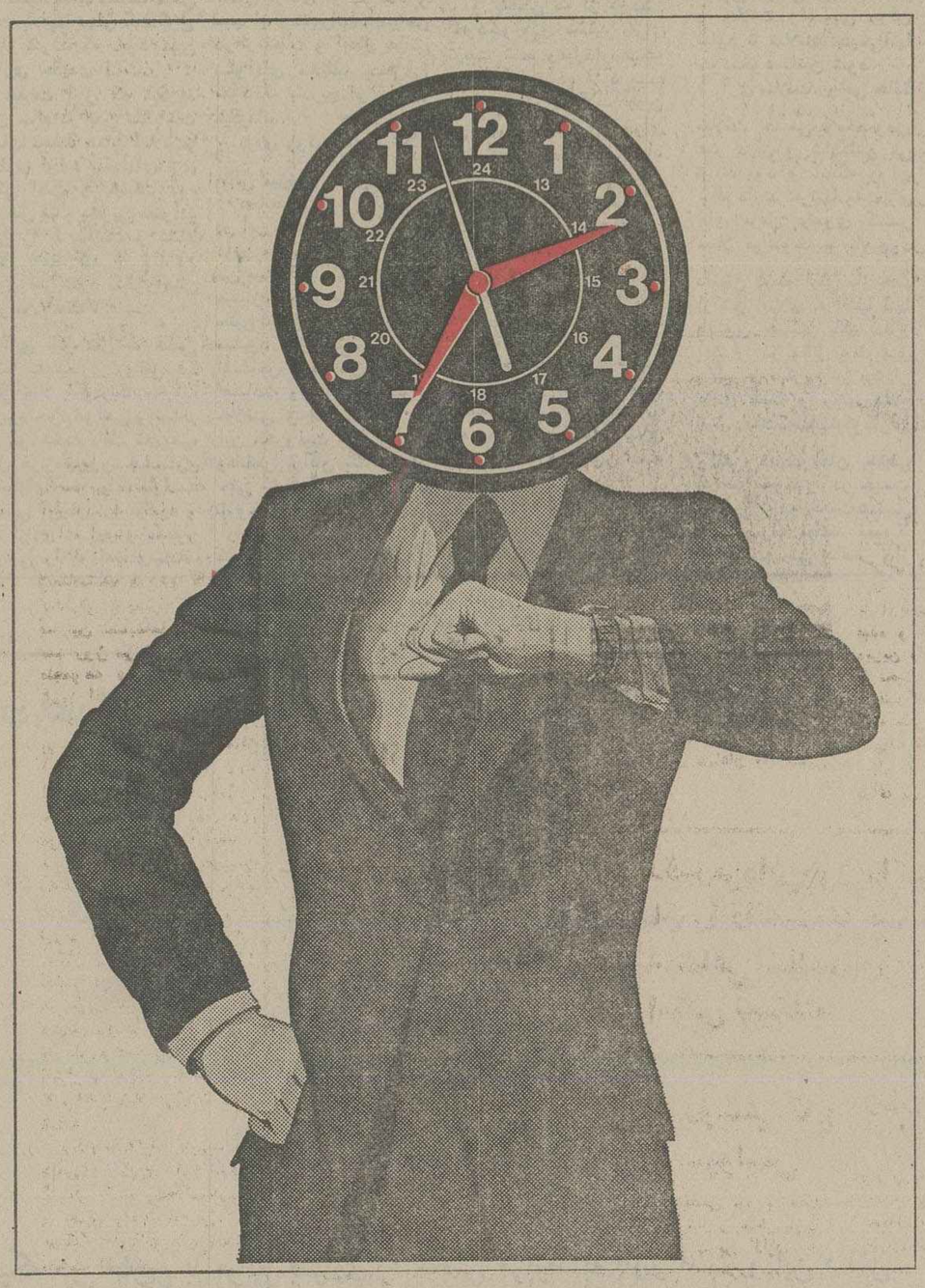

اگر یکی از لوازم خانگی هات‌پوینت را دارید
برای سرویس و یا نصب آن میتوانید هر ساعت از شبانه روز با سازمان سرویس هات‌پوینت تماس بگیرید .
گروه مهندسی وبازرگانی پارس برای آسایش بیشتر خریداران لوازم خانگی‌هات‌پوینت سازمان سرویس ۲۴ ساعته دایر کرده‌اند و متخصصین هات‌پوینت حداکثر ظرف ۲۴ ساعت یخچال، کولر، لباسشوئی، خشک‌کن و فریزر شمارا نصب یا سرویس میکنند.

شرکت مهندسی و بازرگانی پارس
نماینده انحصاری لوازم خانگی هات‌پوینت ساخت آمریکا در ایران تهران: خیابان حافظ کوچه آرژانتین شماره ۴/۱
تلفنهای سرویس: ۹۵۷۲۵۳-۹۵۷۲۴۹-۹۶۳۴۸۱



تلفن سرویس شبانه روزی ۶۶۸۶۹۱

آماده باش ۲۴ ساعته هات‌پوینت
گام دیگری در تکامل خدمتی است که گروه مهندسی و بازرگانی پارس به خانواده های ایرانی عرضه میکند.

Hotpoint
A QUALITY PRODUCT OF GENERAL ELECTRIC COMPANY

اعتماد به هات پوینت، یک اعتماد جهانی است

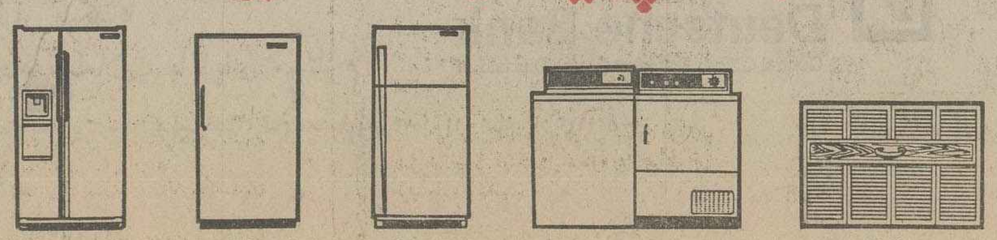

PISHRO.120



جوجه کباب حاتم

در رستوران حاتم با استفاده از سرویس اختصاصی وجوجه‌کباب مخصوص حاتم با برخورداری از پذیرائی ومحیط استثنائی حاتم برای شما ومیهمانان گرانقدرشما
جاده پهلوی اول خیابان ظفر جوجه کباب حاتم
تلفن: ۲۲۲۲۳۳ - ۲۲۲۲۳۲

سلامت عقل، سلامت جامعه



دکتر علی پریور

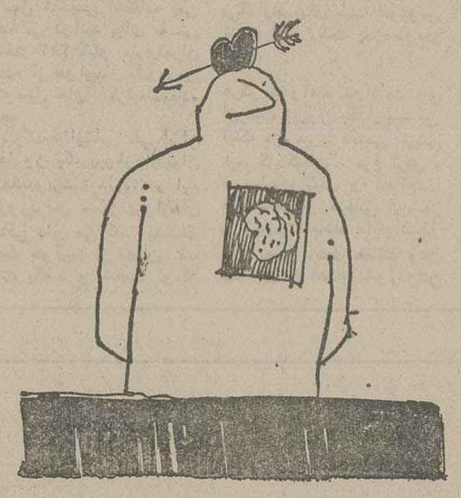

این جمله که خود مبین حقیقتی بزرگ است، مدتهاست ورد زبان اغلب دانشمندان و روشنفکرانست و راستی تا بدن از لحاظ جسمی سالم نباشد، عقل که نتیجه اعمال و تبادلات انرژی الکترومانیتک سلولهای مغزی است نمی تواند سالم باشد، ولی هیچ تاحال اندیشیده‌اید که عکس مطلب اهمیت بیشتری دارد، یعنی اگر عقل آدمی سالم و خالی از خلل باشد بخوبی می‌تواند از فساد سلولهای بدن جلوگیری کند و ضامن سلامت کامل جسم آدمی شود و به او عمری درازتر و شادابتر بخشد.

آری همانطور که گفتم عقل نتیجه تبادلات انرژی الکترومانیتک سلول های مغزی است و بحسب اینکه این سلولها چه ترکیبی داشته باشند و با در چه محیطی از نوع خون و لنف بدن زندگی کنند و چگونه تغذیه شوند قدرت این تبادلات انرژی تغییر میکند بقسمی که بیماران مبتلا به کسر ترشح غده تیروئید (هیپوتیروئیدی) بعلت همان کسر هورمن و بالنتیجه تغییر محیط زندگی سلول های مغزی و احتباس آب در آن میزان عقلشان کمتر است و با تجویز عصاره این غده که کسر ترشح را جبران میکند بتدریج عقلشان بمیزان عادی میرسد ولی این عمل نه چنانست که اگر یک فرد عادی نیز مقداری عصاره تیروئید بخورانیم سبب ازدیاد عقلش شود یعنی عصاره تیروئید عقل آفرا نمیتواند باشد بلکه سلول های مغزی هرفرد با ترکیب مخصوص خود و با داشتن محیط زندگی مخصوص میزان معین تبادلات انرژی بنام عقل را دارا خواهند شد. از طرف دیگر عقل با اینکه در وجود اشخاص بمیزان معین و خداداداست گاهی بیمار میشود البته ابتلای به بیماری با خلقت اولیه آن بکلی متفاوت است درست مثل اینکه آدمی دست راستش فلج مادرزاد باشد که در عین حال امکان دارد در طول عمر همان دست به بیماری‌های عضوی مختلف نیز گرفتار شود و فلبیت یا دمل پیدا کند منظورم اینست که ضعف عقل یا کسر آن اغلب مادرزادی و وابسته بنوع سلولهای ارثی مغزی است درصورتیکه همان سلول ها پس از تولد با زندگی در محیط های مختلف ممکن است به بیماریهای گوناگون مبتلا شوند که خود مبین بیماری جدیدی است.

حقیقت اول که میگوید عقل سالم در بدن سالم است نشان دهنده همان سلامت یا بیماری اولیه سلولهای مغزی ارثی است و حقیقت دوم که عقل سالم بخوبی میتواند بدن را با سلامت و نشاط کامل حفظ کند و ضامن طول عمر شود منظور اصلی نظر من است.

آری اگر عقل به علتی مبتلا به بیماری روانی شد یعنی مثلا با تحریکات مختلف غریزه خودخواهی و تظاهر در او شدت یافت تحریف این غریزه چون خاری جانگزای سر راه سیاله عصبی آن فرد را میگیرد و راه ارادی عادی و دستور روانی را به اعضای مختلف سد میکند و در اندک مدت سبب تغییرات هورمورال و هورمنال آنفرد میشود که محیط را برای ابتلای به بیماریهای گوناگون آماده میسازد.

و یا اگر غریزه تناسلی در فردی بکلی از یاد رفت و یا بسوی انحراف گرائید این گرایش چون سدی راه گذر سیاله روانی را بسوی اعمال ارادی او می‌بندد و سبب ایجاد تغییرات مخصوص در ترشحات و اعمال حیاتی سلولهای مختلف بدنش می شود که بتدریج او رابیمار میگرداند.

برای روشن شدن مطلب مثالی میزنم.

همانطور که زیاده‌روی در امر تناسلی سبب ازدست دادن مقدار زیاد ی از ذخائر بدن میشود و فرد راناتوان میسازد فراموشی آن در سنین بلوغ و رشد نیز سبب میشود که آدمی نسبت به اشخاص موفق در آن غریزه حسادت ورزد و برای خلاصی وجدان خود از این محرومیت هزاران عیب و نقص برآنان بشمارد یعنی حتی بخود نیز دروغ بگوید تا وجدان را بصورت ظاهر آرام سازد و بخود تلقین کند که مثلا اگر من مثل فلان دوست خود دنبال اقناع غریزه تناسلی نیستم بدلیل اینست که نمی‌خواهم مثل او بی‌آبرو و هرزه جلوه کنم درصورتیکه حقیقتا خود در وجدان باطن میداند که اگر در امر تناسلی وازدگی دارد بعلت نقص جسمی یا روانی است که مورد علاقه جنس مخالف نمیتواند واقع شود و این دروغ بخود که سبب ایجاد دو شخصیت جداگانه در روانش میشود نظم مرکز شخصیت و شناسائی اصلی مغزش بنام هیپوتالاموس را بهم میزند و سبب میشود که ترشحات مخصوص آن تغییر ماهیت دهد و همین تغییر ماهیت آنست که از راه تاثیر بسایر غدد مترشحه درونی سبب تغییرات خلق و خو و منش او میگردد اورا تندخو ـ عصبانی ـ کج‌فکر ـ بدبین و ایرادگیر میسازد و جمع کلیه این خصائل بتدریج ماهیت هورمون‌ها و ترشحات بدن را بهم میزند و محیط را برای ابتلای به بیماریهای گوناگون آماده میسازد.

و یا باطنی که از کودکی خودخواه و مستبد بارای تربیت شده و میل‌دارد هرچه میگوید یا عقیده دارد به اجبار بمردم بقبولاند چون در دوران زندگی در اجرای این منظور بموانع زیاد برخورد میکند و مجبور است تاحدودی تحت‌الشعاع قرار گیرد مراکز روانی‌اش که قبلا گرفتار عقده خود ـ خواهی و خودرائی بوده تحریک میشود و سد راه اعمال ارادی یا غیرارادی او میگردد و این تغییرات هورمونی و هوموری سبب اختلال در دستگاههای مختلف بدن او میشود و بتدریج او را برای ابتلای به بیماریهای گوناگون آماده میسازد.

من‌باب مثل ـ پیدایش کورک بعلت رشد استافیلو کوک طلائی در ریشه یکی از موهای بدن است ولی با اینکه این میکرب همیشه روی پوست بدن آدمی موجوداست همیشه زحمت افزا و بیماری‌زا نتوانسته بود الا اینکه جوانی بعلت خودکامگی و خودخواهی و عدم موفقیت در انجام مقاصد خودخواهانه خود بتحریک مغزی مبتلا شود و روی این اصل دفاع مخصوص سلولهای بدنش از میزان عادی رو به تنزل گذارد و میکرب بتواند راه ورود به بدن و آزار آنرا بیابد و فرد را بیمار گرداند.

از اینجاست که من عقیده دارم اگر کسی طالب سلامت جسمی کامل است بایداول سلامت و روانی بدست آرد از اینجاست که من آرزو دارم کودکان و جوانان این مرز و بوم مطابق اصول حقیقی روانی تربیت شوند و سلامت واقعی روان بیابند تا سلامت جسمی آنها خودبخود تامین شود.

آری سلامت روانی حافظ سلامت جسمی و بخصوص عمر دراز و شادکامی می تواند بود و آنانکه روان سالم دارند نه تنها به بیماری های مزمن عضوی کمتر مبتلا می‌شوند و باوجود داشتن زمینه ارثی باز هم از شر ابتلای به اغلب آنها مصون هستند بلکه دفاع بدنشان در مقابل بیماریهای واگیر و میکربی نیز بیش از عادی است و روی همین اصل است که اغلب نیکوکاران واقعی و خیرخواهان حقیقی که عمر خود را در خدمت به خلق نه به خدمت بشخص خود صرف میکنند معمولا از نظر جسمی سالمتر و از نظر روانی شادابترند و عمری بالنسبه طولانی‌تر دارند.

و روی همین اصل است که من برای حفظ سلامت جسمی کودکان سعی دارم اول مادران را به حفظ سلامت روانی آنان رهبری کنم یعنی بدانها تفهیم کنم که تربیت صحیح و حقیقی کودک علاوه بر اینکه سلامت روانی اورا تامین می‌کند بخوبی میتواند ضامن سلامت جسمی‌اش نیز باشد.

حرفهائی از آن سوی سیم

مشکلات خود را با «اطلاعات» درمیان بگذارید

باستثنای بعدازظهر پنجشنبه‌ها و روزهای تعطیل

تلفن ۳۲۸۴۳۱ از ساعت ۸/۳۰ صبح تا ۴ بعدازظهر در اختیار شماست

گلهری :

راه آهن دولتی ایران ازیک ماه پیش به تبعیت از سایر سازمان های دولتی ساعات کار را از صبح تا چهار بعد ازظهر یکسره کرده است که بهر حال لابد آنها بهتر میدانند که اتخاذ چنین تصمیمی صحیح بوده است یانه ، اما آیا در انجام هر کاری نباید از پیش دور اندیشی بشود و مسائل رفاهی کارکنان مطمح نظر قرار گیرد؟ گیرد ؟

بهر حال نتیجه تصمیم خاق‌الساعه مسئولان راه آهن این شده است که چون سازمان فاقد سلف سرویس است ،کارمندان ناچارند هنگام ظهر در خیابان سرگردان شوند تا رستورانی بیابند و یادگه ساندویچ فروشی پیدا کنند تا بتوانند ناهار بخورند !

لیدا شهبازی :

مدت هاست دانش آموزان از وضع تحصیلی، حجم کتاب های درسی، اشتباهات فاحش در کتاب های درسی و سایر مشکلات تحصیلی رنج میبرند. دانش آموزان انتظار داشتند وزیر آموزش و پرورش در برنامه تلویزیونی ارتباط مستقیم حداقل اشاره‌ای هم به وضع دانش آموزان داشته باشند. اما تمام مدت برنامه صحبت ها فقط درباره معلم و دبیر بود و نهایت تنها موردی که در زمینه وضع تحصیلی سخنی داشتند اینکه « رشته نظری ارزشی ندارد » . بنده دانش آموز هم‌ازجناب وزیرسئوالی دارم ، اینکه اگر رشته‌نظری ارزشی ندارد چرااساسا چنین رشته‌ای را بوجود آورده‌اند؟

کرمان ـ نصرت‌اله وضوی:

بالاخره پس از سالیان دراز مردم کرمان خوشحال شدند که استانشان به شبکه سراسری راه‌آهن پیوسته است . اما اجازه بدهید عرض کنم که قطار مسافری این خط بخصوص قسمت درجه یک آن به همه چیز شباهت دارد ، جزبواگن درجه یک ! ملحفه ها آنقدر کثیف است که آدم رغبت نمی کند از آن استفاده کند ،هوای کوپه ها را آنقدر گرم می‌کنند که گوئی کنارکوره ذوب آهن نشسته‌ای ! واگن ها بسیار کثیف است و از بهداشت و پاکیزگی در آن خبری نیست، رفتارماموران نیزبسیار توهین آمیز است وازهمه بدتر رورود مستقبلین و مشایعت کنندگان را به محوطه ایستگاه قدغن کرده‌اند که با این وصف در نظر بگیرید یک زن پیر چگونه میتواند چمدان خود را تا در خروجی حمل کند ؟

کجای کار ایراد دارد!؟

از آنجا که باوجود ترافیک سردرگم تهران همه امیدها برای حل این مسئله به احداث مترو بسته شده و همگان با بی‌صبری منتظر این آخرین تیر ترکش هستند، اظهارات اخیر مسئولان طرح مترو موجب کمال تعجب شد وآنچه راجع به‌عدم پیشرفت کار مترو عنوان شده بود، بنظر هرفردی که‌کار اجرائی انجام داده شده ودر مورد تجزیه بهای قیمتهای واحد وامور مربوط به مترو و برآورد ومحاسبات فنی جزئی اطلاعاتی داشته باشد آن اظهارنظر ها جای ایراد و گفتگوی بسیار است .

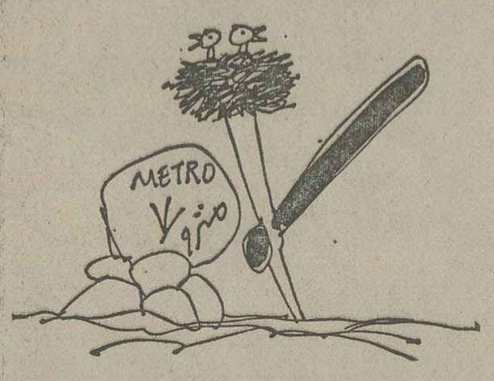

هم پیشرفت کار مترو هر علتی می تواند داشته باشد غیر از مضیقه مالی و کمبود اعتبار، زیراباتوجه به‌برآورد حتی با یک حساب ساده سرانگشتی و بدون آنکه به محاسبات دقیق و پیچیده‌فنی هم نیز نیازی باشد ، براحتی میتوان دریافت که بحمدالله تنها برای احداث مترو مضیقه پولی وجود ندارد، بلکه اگر درست عمل شود مبالغ زیادی هم صرفه‌جوئی و اضافه‌اعتبار باقی خواهد ماند، مجریان طرح مترو اعلام داشته‌اند طول مترو ی تهران ۶۷ کیلو متر و مدت اجرای آن ۸ سال است، من چون به‌صورت‌ریز احجام و بهای واحد کار دسترسی ندارم ناچار طول مترو را حداکثر یکصد کیلو متر (یعنی ۳۳ درصد بیش‌از آنچه خودشان ذکرکرده‌اند) و بهای هر کیلومتر مترو را ماکزیمم بطول گلوبال بیست میلیون تومان فرض می کنم که با این حساب بهای کل صد کیلو متر مترو بالغ‌بردو هزارمیلیون تومان خواهد بود واگر سالی دویست و پنجاه میلیون‌تومان دارانجام دهیم طبق برنامه تنظیمی‌ظرف مدت ۸ سال در مقابل صرف ۲ هزار میلیون تومان هزینه باید صد کیلو مترمترو داشته باشیم .

با عنایت باینکه طبق اظهار مقامات رسمی بابت عوارض اتومبیل های سواری‌هرسال پانصد میلیون تومان پول‌نقد عاید شهرداری می شود، پس اگر فقط نصف این وجوه دریافتی را برای تامین‌اعتبار احداث‌مترو اختصاص‌دهند، ملاحظه خواهند فرمود که یک منبع درآمد تضمین شده و مسلمی برای تامین هزینه احداث مترو وجود دارد که مجریان این طرح هیچگونه نگرانی‌از لحاظ کمبود اعتبار نبایستی داشته باشند وبدیهی است هرکاری اگر مسئله‌مالی آن حل شود بقیه مشکلات ومسائلی از جمله‌آلودگی هوا که آقای مدیر عامل‌اشاره فرموده‌اند، در کمال سادگی قابل حل شدن است .

اینکه اشاره کرده‌اند از مسئولان طرح مترو انتظار معجزه نداشته باشیم ، کمال بی‌لطفی است زیرا با شرایط مساعد و امکاناتی‌که فراهم است احداث متروی تهران با آنچه در سایر کشورها با آنهمه درگیریها و مشکلات طبیعی انجام‌گرفته، کارراحت و بی‌دردسری است واینجا بی‌اختیار همان مطلب(ایمان و سیمان) که در کمیسیون شاهنشاهی گفته شده در مغز انسان تداعی می شود، زیرا هرکس‌که جزئی تخصصی‌در این‌مسائل داشته باشدمیداند احداث مترو ی تهران با مقایسه با ساختمان مترو در شهرهائی نظیر مونیخ ، فرانکفورت ، بروکسل ، میلان و مسکو که مورد استفاده مجریان طرح مترو قرار گرفته است، بلحاظ وضع خاص جغرافیائی و جنس زمین آنجا که تاه نا عمق ۳۰ متر از نوع(مارن) و شبیه گل سرشور تشکیل شده و مقاومتی ندارد ، با زمین خشک و مقاوم غیر باتلاقی تهران و عدم وجود موانع بزرگ طبیعی یا ساختمانی، ازشانس‌های‌بزرگ متروی تهران است ، واگر در آن نقاط احداث مترو چند سال طول کشیده است، باین دلیل بود که مسیر مترو آنجا بالاجبار از زیر رودخانه‌های وسیع پرآبی میگذرد که نه‌تنها انجام عملیات زهکشی‌بسیارمهم وایزولاسیون های فوق‌العاده قوی را دراین تقاطع‌ها ایجاب میکرده‌است ، بلکه بواسطه سستی جنس زمین گاه مجبور بوده‌اند سرتاسر مسیر را بایک سلسله عملیات دقیق فنی که شرح‌آن ازحوصله این مقال خارج است بتوبت وتحکیم نمایند که هیچک ازاین کارها وگرفتاریها در مسیر متروی تهران به آن صورت وجود ندارد یا در موردمتروی مسکو که عکس آنرا روزنامه اطلاعات چاپ کرده بود، همه اطلاع دارند که چند ساختمان بزرگ چند اشکوبه را که در مسیر مترو ی مسکو قرارگرفته بود مجبور شدند جابجا کنندو این تغییر جا طوری صورت گرفت که حتی آب، برق، گاز وتلفن ساختمان قطع نشد و درحین نقل مکان، کارمندان ساکن درآن ساختمان به‌انجام کار اداری خود مشغول بودند که تصور نمیرود در کارمتروی تهران چنین مواردی پیش‌بیاید.

بقیه در صفحه ۲۳

دویچه بانك ، یك قرن بانكداری جهانی

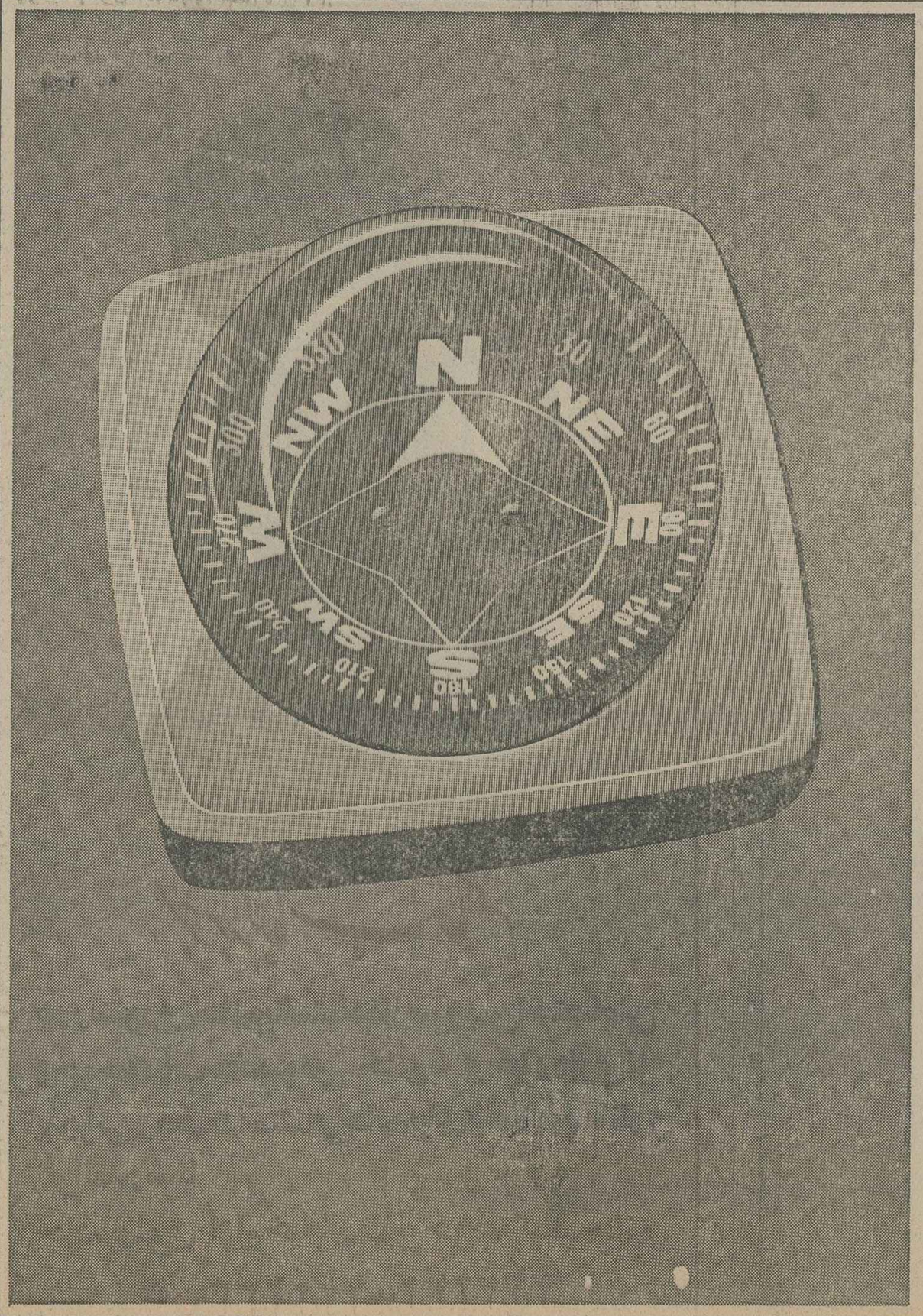

پاره‌ای اوقات جهت صحیح
یعنی تغییر جهت .

موقعیکه در خارج با موانع بسیاری در روابط تجاری و کسب برخورد می کنید ، سراغ دویچه بانك را بگیرید . کار روزانه ما از میان برداشتن این نوع موانع و کشف راههای جدید است ، صرفنظر از اینکه این جهت یابی مربوط به یك شرکت وابسته در شرائطی پر تحول باشد یا اینکه مربوط به گزینش یك شریك بازرگانی . ما در هر حال برای یافتن راه صحیح به شما مساعدت میکنیم ، در هر نقطه‌ای که باشید .

ما بعنوان یك بانك جهانی فعالیت داریم . فرض کنید معاملات پایاپای مطرح است . این نوع معاملات اکنون به نحو روزافزونی برای تامین توازن پرداختها مورد استفاده کشورهای وارد کننده قرار میگیرد .

انجام معاملات پایاپای مستلزم دانش مربوط به بازار است و این دانش در ورای فعالیت عادی افراد قرار دارد ، ولی کارشناسان ما در داخل و خارج از این دانش بهره‌مندانند .

یا فرض کنید تامین هزینه واردات مطرح است . در این زمینه هم شما میتوانید روی ما کاملا حساب کنید ، حتی در مواردیکه مستلزم انجام معاملات ارزی فوق‌العاده پیچیده است .

از آنجا که در کلیه نقاط جهان فعالیت داریم ، در موقعیتی هستیم که قادریم به شما برای جهت‌یابی صحیح مساعدت کنیم ، آنهم نه تنها در زمینه‌های پولی .

Deutsche Bank
Central Office: Frankfurt (Main)/Düsseldorf

نمایندگی در تهران : خیابان کریمخان زند (ساختمان آ ا گ) ، صندوق پستی ۱۸۷۳ ـ ۱۱ ، تهران . تلفن ۸۲۱۲۷۲

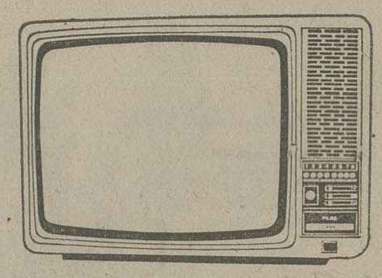

مدل ۶۲۰۰ رومیزی ، گـرد وئی ، لب گرد

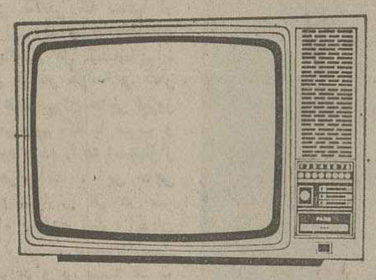

مدل ۶۲۰۵ رومیزی ، گـرد وئی

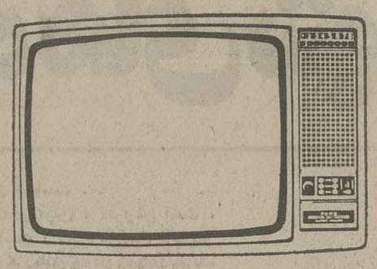

مدل ۷۶۰۰ رومیزی ، گرد وئی

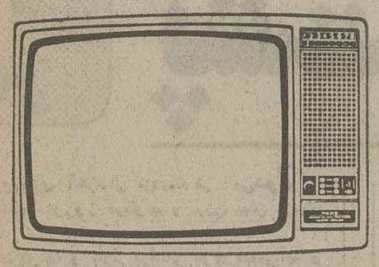

مدل ۷۶۰۱ رومیزی ، متالیک

آیا شما هم تلویزیون رنگی پارس دارید؟..

که مجهزترین سرویس را در سراسر ایران دارد؟

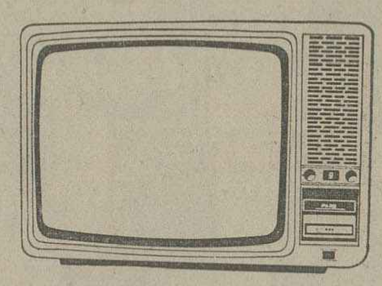

مدل ۸۲۰۰ رومیزی ، گـرد وئی

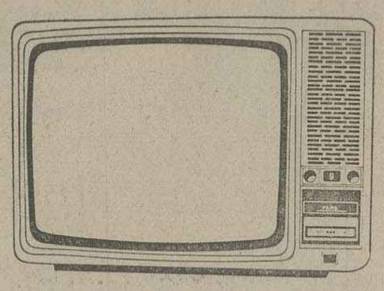

مدل ۸۲۰۱ رومیزی ، متالیک

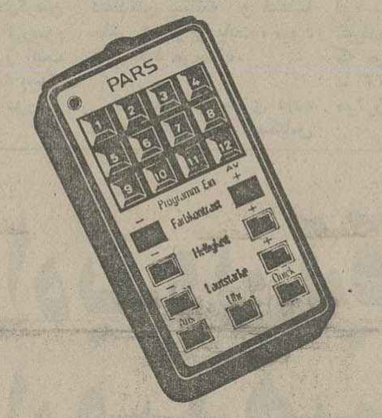

دستگاه کنترل از راه دور ، ۲۱ برنامه‌ای
سیستم ارسال فرمان مادون قرمـــــز
بـــرد مستقیم .

یکی از محسنات تلویزیون رنگی پارس اینست که بـــا توجه بظاهر متفاوت و خصوصیات فنی پیشرفته هرکس میتواند تلویزیون دلخواهش را از میان مدلهـــــای متنوع تلویزیون رنگی پارس ، مطابق سلیقـــــــه و احتیاجاتش انتخاب کنـــــد .

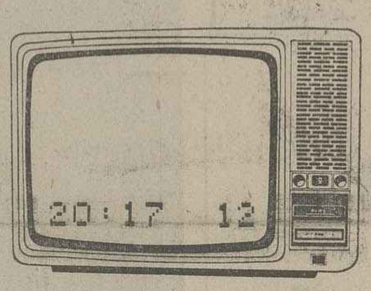

مدل ۸۲۵۰ رومیزی ، گـرد وئی

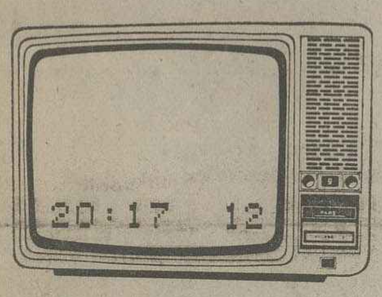

مدل ۸۲۵۱ رومیزی ، متالیک

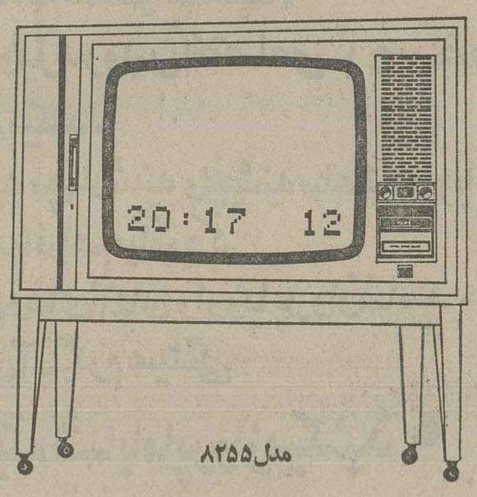

مدل ۸۲۵۵ درکشوئی قفل دار، گردوئی
مبلـــه چرخدار

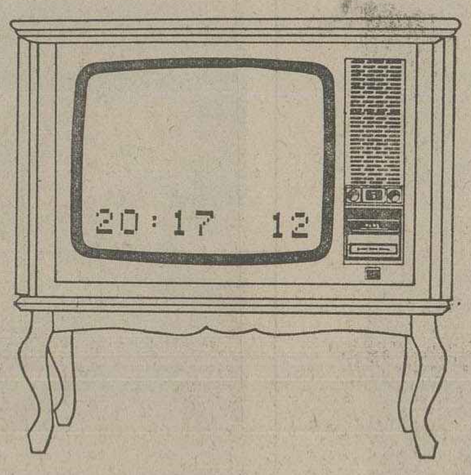

مدل ۹۱۰۰ دو در قفل دار، گردوئی

ساعت روی صفحه
کنترل از راه دور مادون قرمز
قدرت دریافت ۶۸ کانال
سیستم مدولار
کانال یاب اتوماتیک
حافظه الکترونیک
سیستم سکام ایران
لامپ تصویر هلیوکروم
مدلهای گوناگون

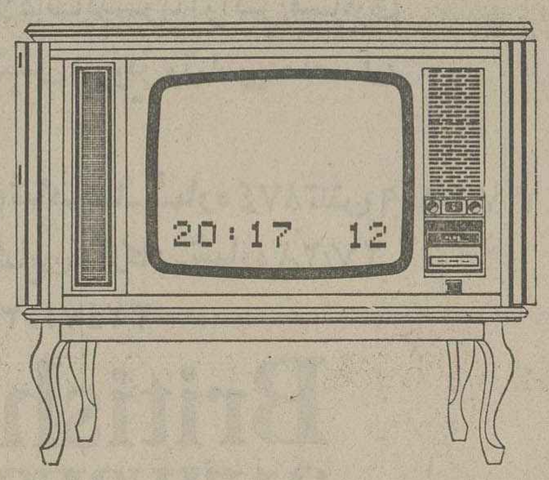

مدل ۹۲۰۰ چهاردر قفل دار، گردوئی

ساخت کارخانجات پارس الکتریک
با کمک فنی گروندیک آلمان

GRUNDIG

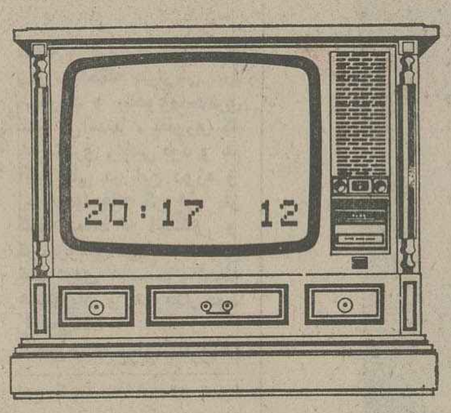

مدل ۱۰۲۰۰ چرخدار، گردوئی

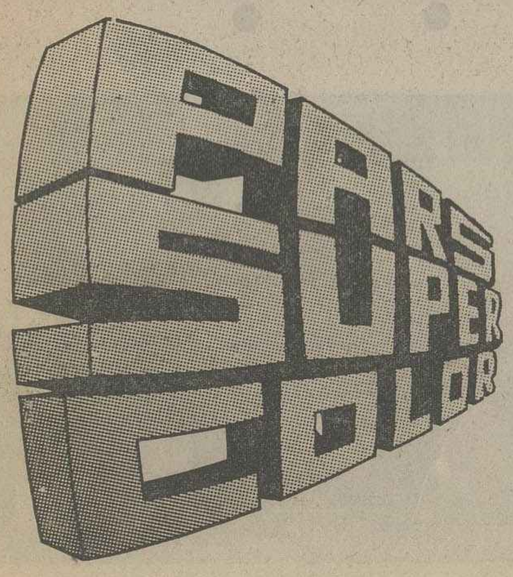

گردش در شهر

عمو نوروز پشت دروازه های شهر

هرچه به روزهای آخرسال نزدیک تر می‌شویم ، مظاهر سنتی و پرشکوه نوروز درکوی و برزن بیش ازپیش نمایان می‌شود .

اینروز ها درکوچه و بازار براستی بوی عیدمی‌آید و بهرکجا که برویم و بهرچیز که‌نگاه کنیم، رنگ و بوی نوروز می‌دهد .

حتی هوا و طبیعت همبانوروز سنتی ماهم آوازی دارد...

درختها نیز بتدریج تغییررنگ می‌دهند و شکوفه ها بزودی، برشاخسار ها ظاهر می‌شود . درخیابان ها وکوچه های شهر، کوچک و بزرگ هرکدام باهر هدفی که‌از خانه خارج شده باشند گوشه‌ای ازآن به‌برگزاری مراسم عید مربوط می‌شود .

پدر ومادرها آخرین خریدهای نوروزی‌راانجام میدهند وبچه‌ها باشادمانی زایدالوصف لباس‌های نو وکفش‌های براق رابه‌سینه های‌خود می‌فشارند ...

بوی عطر، گل‌وعود وکندر از گوشه و کنار به‌مشام جان می‌رسد و خیابان ها غرق نورو تحرک و هیجان است، حراجی‌ها، باچرب زبانی مشتری می‌طلبند و مردم دسته دسته ازاین مغازه به‌آن پاساژ و ازاین فروشگاه به‌آن بازارچه سرک می‌کشند ..

مادرها که چشمشان کالای مورد نظر را گرفته‌است، لب‌به‌چک و چانه گشوده‌اند و بهر حال میخواهند بادستی پربه‌خانه بازگردند

اغلب صاحبان مغازه ها، رنگ آمیزی درو پنجره ها راشروع کرده‌اند و کارگران نقاش فرصت سرخاراندن ندارند وبساط خانه‌تکانی درهرخانه‌ای برپاست ...

جابجا ، خیابان ها، باقطعه‌ای فرش ، مفروش است ، این درواقع نوعی فرش تکانی است ! گلفروش ها، دکه‌هاو مغازه‌های گلفروشی را تروتمیز کرده‌اند و کوزه‌های ظریف وکوچک گل‌های سنبل ولاله باعطر گیج کننده و خشبویشان درپشت شیشه گلفروشی ها بچشم می‌خورد .

گهگاه در گوشه و کنار شهر صدای ترقه بچه‌های بازیگوش، انبوه جمعیتی راکه برای خرید نوروز شور و غوغایی برپا کرده‌اند بخود می‌آورد واین صدا ها خبر از نزدیک شدن چهارشنبه سوری می‌دهد .

بساط فروش ، ماهی‌های تزئینی هم دیدن دارد وماهی های رنگارنگ درپشت باور تابناک شیشه ها توجه رهگذران را جلب می‌کند.

پیرمرد عطار ، کالای معطر و خشبوی خود را میفروشد ورهگذر دیگری اسکناس و سکه های نورابرای فروش‌به این وآن عرضه می‌کند ودراین گیرودار صدای ضرب‌حاجی فیروز و آواز گرم دلپذیر اوخبر از پیک نوروزی میدهد.

اینها همه مظاهر نوروز هستند وازاین بالاتر لب های پرخنده و چهره های شادمانه مردم است که همه در کنار هم باصفا و صمیمیت به‌استقبال عید می‌شتابند : نوروزی که‌از عهد باستان تاکنون پایدار و برقرار مانده وروز بروز بر شکوه و جلال آن افزوده می‌شود .

بله، این‌روزها گشت و گذار در شهر، جلوه‌های‌زیبائی ازنوروز پیش‌روی چشم همه مجسم می‌دارد و خبرنگاران عکاس مادر گشت وگذار خودصحنه‌هایی از این جلوه های دلپذیر را برروی فیلم دوربین خود ضبط کرده‌اند.



پیام آوران نوروز

حاجی فیروزها ، گرچه‌نسبت به گذشته تغییر ماهیت و حتی تغییر روحیه داده‌اند ولی ،هنوز هم پیام‌آور طلیعه نوروزند.

ارباب خودم سلام علیکم... کلام بی تکلفی که سالها از میان دولب این سیاه های پاك طینت بگوش دل شنیده‌ایم .

اینروز ها در گوشه و کنار خیابان های تهران حاجی فیروز ها را می‌بینیم که با ضرب و آواز خود مردم را به استقبال‌از نوروز می‌خوانند ، این حاجی فیروز ودستیارش هم در سر چهار راه پررفتو آمد ، اتوبان کندی برای سرنشینان‌اتومبیل ها می‌خواند و بر سینه ضرب میکوبد . اما اگر کمی به‌چهره این حاجی فیروز دقیق شوید، می‌بینید که چهره او آرایشی بجز حاجی فیروز های قدیم‌دارد. حاجی فیروز های قدیم، ریش نداشتند و چهره را باذغال‌سیاه میکردند و لباس قرمز می ـ پوشیدند و آرایش دیگری داشتند، اما حاجی فیروز های حالا ... گویی ریش نه تنهادر میان خوانندگان نورس بلکه‌در میان حاجی فیروز ها هم نقش تازه‌ای یافته است . بهرحال صدافسوس ، حاجی فیروز هم، همان حاجی فیروز های قدیم ، باشعر و متل های مخصوص به خودشان ... یادشان بخیر ...

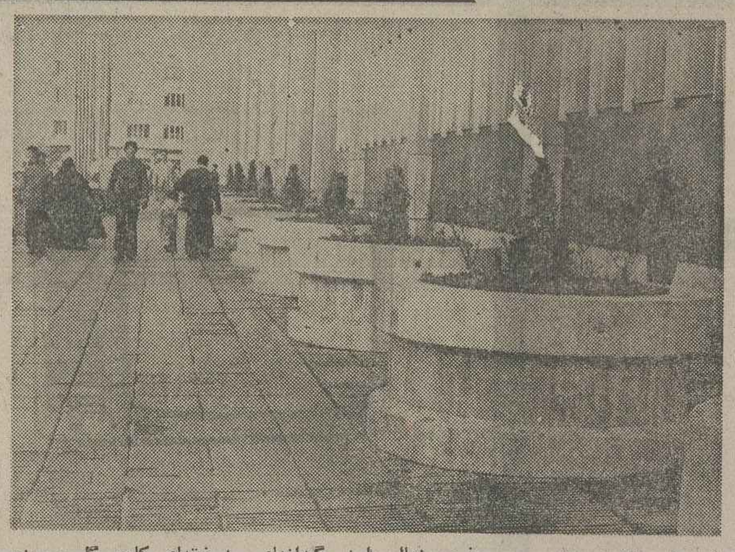

زیباسازی شهر

همینطور که شب عیدی هرکس، به‌تمیزکردن وتزئین چهار دیواری خانه خود پرداخته، شهرداری شهرنیز از زیباسازی غافل نمانده و چند روزیست ماموران شهرداری درخیابانهای شهر به تمیز کردن در و دیوار پرداخته‌اند. عده‌ای نیز کار غرس نهال را در گلدانهای مصنوعی شهر آغاز کرده‌اند و نمونه آن را در باغچه های‌سنگی یاسیمانی‌روبروی کاخ دادگستری می‌توان مشاهده کرد.

تاچند روزقبل، این‌باغچه ها صفایی نداشت واگرهم گل‌و گیاهی در آن وجود داشت، خشک و از میان رفته بود، اما حالا با غرس درختهای کاج‌و گل وسبزه رنگ‌وبوئی پیداکرده‌وزیباتر شده است . همچنانکه، در اغلب بلوارها، ازجمله‌بلوار میانی اتوبان کندی‌و ایوبی، غرس نهالهای تازه بجای درختهای خشک و نابود شده ادامه دارد.

بهرحال این تلاش رانیز بایدبحساب پیش‌آمدن‌نوروز گذاشت و از مظاهر نوروز دانست.



اسکناس نو

عیدی دادن وعیدی‌گرفتن البته در حد معقول ازرسوم زیباو پابرجای نوروز است که همچنان از گذشته بسیار دور باقیمانده ، برخوردار می‌باشند.

این آقا هم با فروش اسکناسهای نو، بکمک‌عیدی دهندگان شتافته و ضمنا مبلغی هم ازاین بابت،، سود عاید خود می‌سازد.

فروش هر چیزی دیده بودیم، بجز فروش اسکناس که‌اینرا هم‌ملاحظه میفرمائید.

یک اسکناس دوتومانی نو، به‌اندازه‌ای برای عیدی گیرنده خشنود کننده است که می‌ارزد آنرا بقیمت ۲۲ یا ۲۳ ریال بخریم ... آیا می‌ارزد ؟



سه‌شنبه سوری !

گرچه تاچهارشنبه سوری آخر سال چندروز دیگری‌مانده است ،لیکن جوان موتور سوار پیشاپیش به استقبال این روز زیبا و سنتی رفته است .

اماچرا ، با موتوسیکلت ؟ تا آنجا که بیاد داریم رسم چهارشنبه سوری اینست که زن‌و مرد و پیرو جوان دسته دسته ، از روی آتش می‌پرندو سرود میخوانند .

اما گواین که ، جوان موتور سوار روزهاو رسم ها رافراموش کرده است .

این عکس روز سه‌شنبه‌تهیه شده وبقول ظریفی شایدجوان، سه شنبه سوری برپا کرده است‌پس تعجب آور هم نباید باشد که‌باموتور از روی آتش می‌پرد..

بهرحال ماشین بر روی‌همه چیز زندگی ما اثر گذاشته است و ایکاش دست کم بر روی سنت‌ها و آداب و رسوم‌ما اثر نگذارد.

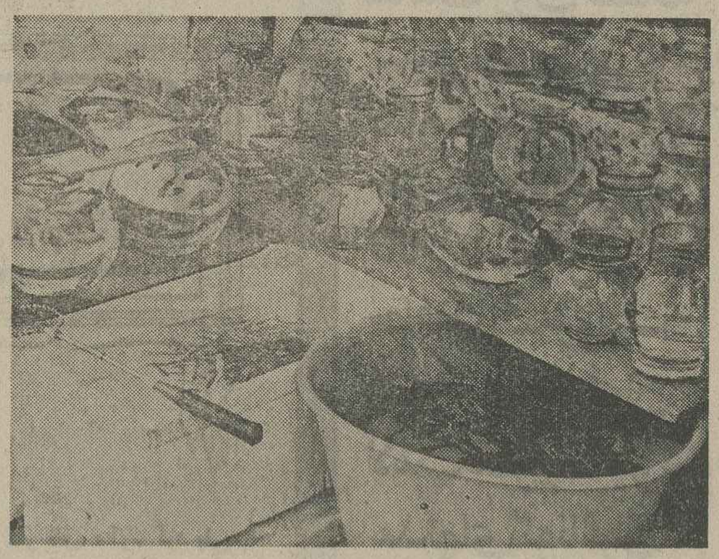

ماهی شب عید

در کوی و برزن ، ماهی های تزئینی رنگ‌ووارنگ شب عیداز پشت ظرفهای بلوری چشمها را خیره میکند، بله اینها هم ماهی هستند، امانه ماهی شب عید...

در واقع ماهی شب عید ، ماهی سفید است که نایاب و یا کمیاب‌استوفقط بااسکناس های پشت گلی هنگفت می‌توان آنرا از چنگ‌و دهان ماهی ـ فروشها خارج کرد ... و در واقع ماهی سفید هم مانندمیوه از آن کالا هایی است که باید تحریم شود و چه بهتر که شب عیدی اجازه ندهیم عده‌ای گرانفروش از این موقعیت‌سوء استفاده کنند.

پس آنچه میماند، همین‌ماهی های قشنگ و رنگ‌و وارنگ‌است که میتواند سفره های هفت‌سین را رنگ‌و جلائی بدهد.

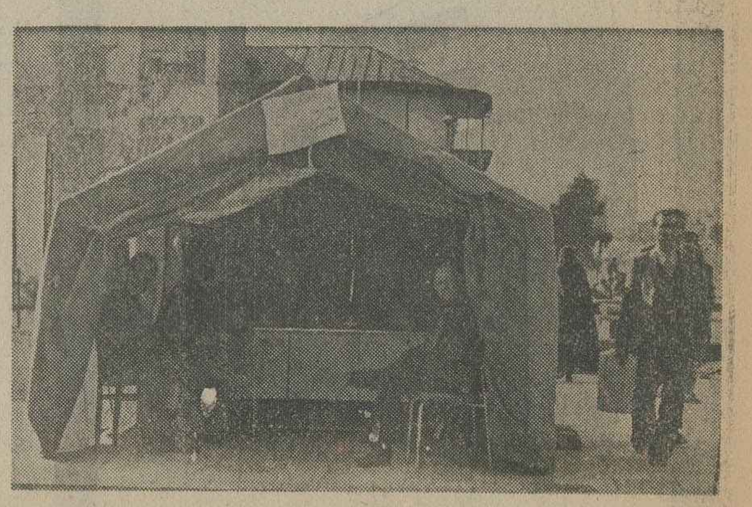

چادرهای کنترل !

کمیته ملی حمایت‌ازمصرف کننده بدنبال تحریم خریدن میوه ، چادرهای کنترل را در گوشه و کنار تهران نصب کرده است .

این یکی‌از چادرهاستکه ماموران در آن آماده رسیدگی به شکایت های مردم از گرانفروشان هستند شاید اگر بگوئیم در این سال‌ها گرانفروشی هم‌بطور قلابی‌از مظاهرعید ونوروز شده بی‌جا نگفته باشیم.

درگذشته [illegible] کسبه و فروشندگان بیش‌از پیش ملاحظه مشتریان را می‌کردند و بنحوی‌بامشتری کنار می‌آمدند ، بطوری که هم مشتری راضی بود و هم آنها ولی در این دوره و زمانه متاسفانه گروهی از کسبه دست به احتکار و گرانفروشی می‌زنند و حتی شب عیدی هم ملاحظه همشهریان و هموطنان‌خود را نمی‌کنند .

دیدیم که برای مبارزه با این کسبه متخلف نه تنها دولت بلکه مردم هم پیشقدم شده‌اند و تحریم و انواع کالاهای گران شروع شده است وبا این وجود امیدواریم هیچ کاسبی بفکر گرانفروشی نیفتد که قطعا سروکارش با این ماموران و در این چادرها خواهد بود.

دوسلدورف؟ ما تنها راه بدون توقف را در اختیار شما قرار میدهیم.

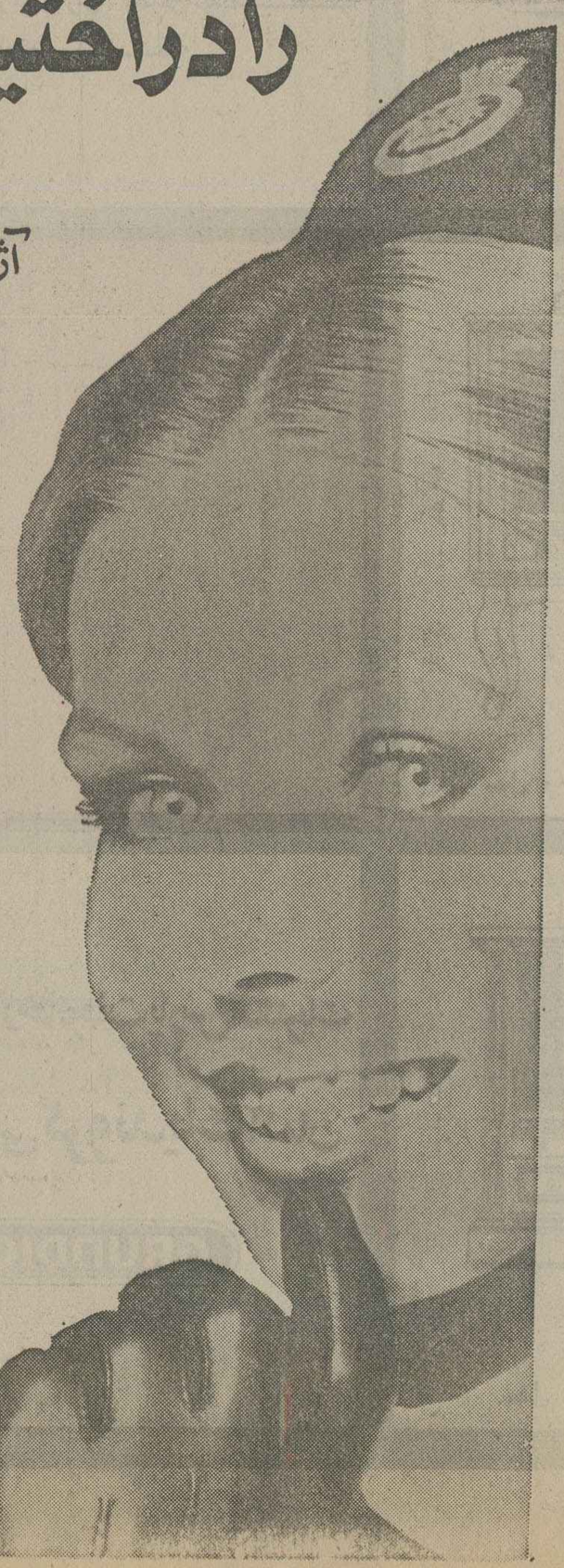

آژانس مسافرتی شما به شما خواهد گفت :
بریتیش ایرویز سرویس اختصاصی VC ۱۰ خود را حضور شما معرفی میکند.
پروازهای دوشنبه، چهارشنبه و پنجشنبه ساعت ۱۰/۵ بامداد این امکانرا برای شما فراهم میآورد که براحتی به سایر شهرهای آلمان واروپا پرواز نمائید.
وهربار آن خوش آمد گرم همیشگی
خوشحالیم ازاینکه شما باما پرواز میکنید

برای کسب اطلاعات بیشتر با آژانس مسافرتی خود ویا با «بریتیش ایرویز» تماس حاصل فرمائید.
تهران ـ خیابان شاهرضا ـ شماره ۸۷۴ تلفن ۹-۳۷۰۱۰۵
آبادان ـ سان شاین ـ آرکاد ـ شماره ۲۷/۲۸
تلفن : ۳۱۱۵۴-۳۲۴۷۱

British airways
ما با هم پرواز خاطره انگیزی خواهیم داشت

گزارشهائی از جنوب
صفحه ۱
اطلاعات
پنجشنبه ۱۸ اسفندماه ۲۵۳۶ـ شماره ۱۵۵۵۷

دو صحرانوردی

نطنز : مسابقه دوصحرا نوردی‌چهار کیلومتری‌انتخابی آموزشگاه های نطنز باشرکت ۳۵ نفر بانام (جام رضاشاه کبیر) برگزار شد که پنج نفر اول بانام‌تیم دو صحرانوردی آموزشگاه های نطنز درمسابقه دو صحرانوردی آموزشگاه های استان اصفهان شرکت خواهند کرد

مسافران نوروزی اصفهان باکمبود مواد خوراکی مواجه نخواهند شد

مدیر کل اداره بازرگانی اصفهان : نوروزامسال به‌هیچوجه‌میوه به‌اصفهان وارد نمی‌شود

اصفهان : « در ایام نوروز با پیش بینی‌هائی که به عمل‌آمده کمبود ارزاق و مواد غذائی در اصفهان بوجود نخواهد آمدودر این زمینه مشکلی برای مسافران نوروزی اصفهان پیش نخواهد آمد .»

ایزمطلب‌راهوشنگ مجلسی رئیس اتاق اصناف اصفهان دریک کنفرانس انتشاراتی که باحضور زاد استاندار اصفهان وباهمکاری اداره کل اطلاعاتو جهانگردی در محل اتاق اصناف تشکیل شد ، اعلام کرد .

رئیس اتاق اصناف سپس گفت : مغازه هائی که به نحوی‌عرضه مایحتاج عمومی را در اصفهان بعهده دارند ، در تمام ایام نوروز باز هستند و شب ها نیز مغازه های کشیک باز میباشند .

هوشنگ مجلسی که در جمع گروهی از بلندپایگان استان ، نمایندگان وسایل ارتباط جمعی و نمایندگان اصناف سخن می گفت اضافه کرد : در سال آینده برای تامین نیاز های صنفی ، صندوق تعاون اصناف‌باسرمایه اولیه بیش‌از۱۰میلیون ریال تاسیس میشود و همچنین در اجرای سیاست دولت درحذف تشریفات زائد اداری و برای تامین رفاه اصناف ترتیبی داده شده است که به متقاضیان‌پروانه کسب حداقل طی ۲۴ ساعتو حداکثر در مدت ۵ روز پروانه داده شود .

وی سپس در مورد اقداماتی که برای جلوگیری از بروز حریق در بازار اصفهان به عمل آمده‌سخن‌گفت و در موردجلوگیری از تخلفات اصناف در ایام نوروز گفت : یک دادگاه سیار ، علاوه بر دادگاه شعبه نهم شهرستان برای رسیدگی به تخلفات صنفی در ایاز نوروز دایر خواهد بود .

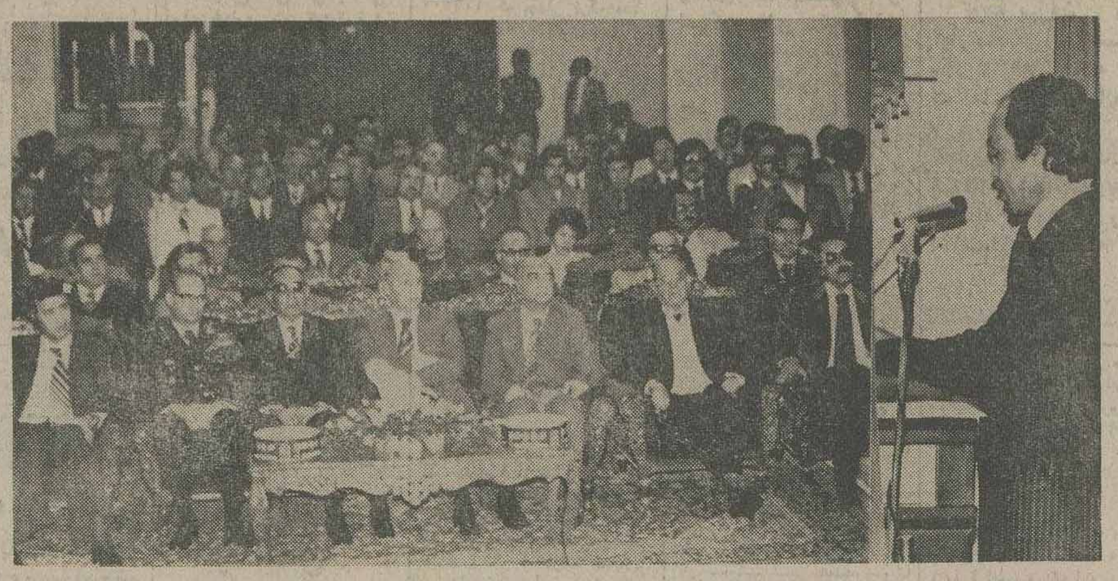

هوشنگ مجلسی رئیس‌اتاق اصناف هنگام‌سخنرانی در کنفرانس انتشاراتی که در اتاق اصناف با حضور استاندار اصفهان تشکیل شد

دراین جلسه مدیر کل بازرگانی استان اصفهان در زمینه قیمت گذاری به روی کالاهائی که منحصرا در اصفهان تولید می‌شوند سخن گفت و ضمن تشریح سیاست بازرگانی کشوردرجهت عرضه کالاها و مایحتاج عمومی گفت : نوروز امسال بهیچوجه میوه به اصفهان وارد نمی کنیم .

بازدید از زندان شیراز



خبرنگاران جراید و مسئولان روابط‌عمومی استان فارس هنگام بازدید ازکارگاه قالیبافی زندان شیراز .

● شیراز ـ خبرنگاران جراید در شیراز، و مسئولین روابط عمومی استان طبق برنامه تنظیم شده از سوی اداره کل‌اطلاعات وجهانگردی استان فارس از ندامتگاه شیراز بازدید کردند .

هنگام بازدید خبرنگاران و مسئولین روابط عمومی ، رئیس زندان شیراز ضمن تشریح‌برنامه های آموزشی و پرورشی زندان اظهار داشت :

زندان شیراز دارای یکصدوپنجاه تختخوابی است که دارای بخش های جراحی و داخلی و عمومی میباشد. و اکثر عمل‌های جراحی لازم در خود زندان صورت میگیرد . در این زندان همچنین کارگاه های فلز کاری، قالیبافی ، خیاطی ، کفاشی ، حصیر بافی ،نجاری ، وجوراب سازی دایر است و اکثر زندانی ها با کار کردن در این کارگاه‌ها دستمزد هم دریافت می‌کنند .

آموزشگاه زندان نیز بابهترین کادر آموزشی اداره میشود و از کلاس اول تا ششم متوسطه در آن دایر است . همچنین کلاس زبان انگلیسی و ماشین نویسی هم وجود دارد .

وی یادآور شد که زندان‌شیراز دارای یک باشگاه بزرگ‌ورزشی نیز هست که زندانیان در آن به عملیات ورزشی مبادرت می کنند آنگاه‌خبرنگاران جرایدو مسئولان روابط عمومی استان فارس از قسمت های مختلف زندان شیراز دیدن کردند .

هیات مدیره جدید شیرو خورشید سرخ قم

قم ـ هیئت مدیره جمعیت شیرو خورشید سرخ قم باحضور «جامعی » فرماندار این شهر و « امینی» نماینده اعزامی جمعیت مرکزی انتخاب شد .

در هیئت مدیره جدید « عباس وفائی » بسمت مدیر عامل‌وسید احمد رضوی» بسمت رئیس ، «محمد آسودگان» به سمت نایب‌رئیس «حاج علی ایزدیان » به سمت خزانه دار و علی اصغر حیدر زاده‌به سمت دبیر انتخاب شدند .

بمناسبت روز درختکاری : در شهر های: اهواز، شهرکرد ، شیراز و اصفهان درخت غرس‌شد

جشن درختکاری در شهرهای جنوب

اهواز ـ بمناسبت روز درختکاری مراسمی باحضور استاندار خوزستان در «کامیوزیا » واقع در ۱۵ کیلو متری جاده اهواز ـ سوسنگرد برگزار شد .

در این مراسم‌که دبیر حزب‌رستاخیز ملت ایران درخوزستان،مدیر کل‌کشاورزی و عمران روستائی ، و چند تن از مقامات محلی شرکت داشتند . عبدالحکیم‌مرجانی سرجنگدار کل خوزستان یادآور شددر تپه های شرقی اهو از۱۵ هزار اصله‌نهال در منطقه کازرون به مساحت۵۰ هکتارو در شهرستان بهبهان به مساحت۶ هکتار نهالکاری شده است .

در شهر کرد بهمین مناسبت مراسم ویژه‌ای نیز در محل جنگلکاری و فضای سبز واقع در ۵ کیلو متری شهرکرد با حضور مبارکی معاون اداری و سیاسی استاندار چهار محال و بختیاری،فرماندار شهر کرد و عده‌ای ازمقامات محلی‌برگزار شد و سه تن از اشخاصی که به عنوان درختکار نمونه شناخته شده بودند مدال درختکاری گرفتند .

در شیراز ـ در پارک ولیعهدشیراز نیز بمناسبت‌روزدرختکاری، مراسم‌باشکوهی باحضور دکتر منوچهر آزمون استاندار فارس و عده‌ای‌ازمدیران و روسای‌دوائر دولتی برپا شد .

در اصفهان ـ در مراسم دیگری که بهمین مناسبت در پایگاه هوائی خاتمی اصفهان برپا شد سربازان و درجه‌داران همافران و افسران مقیم پایگاه‌وخانواده هایشان ۲۶۵ هزار اصله درخت غرس شد .



فرماندار شهرکرد درحال غرس درخت به‌مناسبت روز درختکاری

در جلسه محاکمه متهم به قتل سر پاسبان اصفهانی :

سر پاسبان با بائی بعلت انسداد شریان قلب مرده است

متهم به‌قتل‌درشب حادثه همراه‌رفیقان خود مست کرده بودو با آنان پس از حادثه گریخت و معلوم نیست که‌قاتل او باشد

اصفهان ـ دادگاه جنائی شعبه ۹ اول اصفهان‌رسیدگی‌به پرونده قتل سرپاسبان محمد آقابابائی را که هنگام انجام وظیفه در مقابل یک کافه رستوران به ضربات چاقو از پای درآمد آغاز کرد .

درنخستین‌جلسه دادگاه اکبر رئیسی متهم به قتل خود را بیگناه‌خواند و اتهامات وارده را رد کرد .

در همین جلسه نماینده دادستان استان در مقام بیان ادعا به استناد قسمت اخیرماده ۱۷۱ ناظر برماده ۱۷۰ قانون مجازات عمومی برای متهم به قتل تقاضای اعدام کرد.

آنگاه احمد قیصری وکیل مدافع متهم ضمن دفاع مفصلی با استفاده از کتابهای علمی تائید کرد که مرگ سرپاسبان محمد آقا بابائی با توجه به صورتجلسه معاینه جسد و گزارش پزشکی قانونی‌و کالبد شکافی طبیعی و ناگهانی بوده است و متهم هیچگونه دخالتی در مرگ وی نداشته است.

احمد قیصری ضمن دفاع خود گفت :

در بررسی از قلب مقتول معلوم شد که مرگ مقتول‌براثر انسداد شریان گوش چپ قلب و شروع انفارکتوس عضله قلب به علت انسداد عروق‌بوده است .

وی با استفاده از گزارش پزشکی گفت: دریافت ریه‌مقتول واکنش های التهابی کانونی پراکنده وجود داشته و علت مرگ ناگهانی مقتول نارسائی قلب ناشی از انسداد شریان «پژونر» بوده است .

وکیل مدافع اضافه کرد . مقتول مبتلا به بیماری قند و دیابت بوده و بریدگی ناحیه پشت مقتول‌مستقیما عامل‌ایجاد کننده مرگ نبوده است .

وی همچنین گفت : علاوه براین هنگام بروز حادثه متهما چهار نفر دیگر مشروب‌خورده بود و پس از حادثه هم با هم فرار کرده‌اندو هنوز مشخص نیست که ضربه کشنده واردبر مقتول توسط کدامیک از آنان وارد آمده است .

بنابراین ردکیفر خواست دادستان مورد درخواست است و موضوع مطروحه در دادگاه بهیچوجه از مصادیق قسمت اخیر ماده ۱۷۱ ناظربر ماده ۱۷۰ قانون مجازات‌عمومی نیست بلکه از مصادیق ماده ۱۷۵ مکرر قانون مجازات عمومی است .

وکیل متهم همچنین با توجه به مست بودن متهم هنگام‌بروز حادثه گفت : مستی همسایه جنون‌است و چون در قانون مسولیت مست‌محدود قید شده است لازم است دادگاه تادو درجه تخفیف برای متهم قائل شود .

رسیدگی به این پرونده‌همچنان ادامه دارد .

با توجه به محتویات پرونده اکبر رئیسی در یک شب تابستانی در سال جاری در خیابان پارس اصفهان هنگامیکه از کافه رستوران‌گلبه شهریار به اتفاق دوستانش خارج می‌شده در پی مشاجره لفظی با مقتول وی را به‌قتل رسانده است .

در جاده قم ـ اراک : در تصادف کمپرسی و پیکان

۴ سرنشین پیکان کشته‌شدند



در میان این آهن‌پاره های باقی مانده از اتومبیل پیکانی که در جاده قم ـ اراک با کمپرسی تصادف کرد، ٤ نفر کشته شدند

قم : همانطور که قبلا باطلاع رسید : ٤ نفر در تصادف یک اتومبیل با کامیون کمپرسی ،در ۱۵ کیلومتری جاده قم- اراک کشته‌شدند .

حادثه از برخورد کامیون‌کمپرسی ۱۶۱۴۳ تهران ـ جبه رانندگی بخش علی پور سلیمانیان ق قانی با اتومبیل پیکان ۷۲۳۸۶ تهران‌ـط به رانندگی سید مجتبی حسین نسب روی داد .

شدت برخورداتومبیلو کمپرسی بحدی بود که اتومبیل پیکان‌بکلی متلاشی و به آهن پاره تبدیل‌شد و قسمت جلو کمپرسی آسیب فراوان دید .

در این حادثه راننده و ۳سرنشین اتومبیل به نام محمد رضا حاج علیخانی گزاز و محسن شریعت جان سپردند .



سید مجتبی حسینی



محمدحسن حاجی علیخانی

در جلسه انجمن شهر اصفهان :

«بتون»های فرهنگ وهنر «پل خواجو» را زشت کرده است

بودجه یك میلیون و ٤٤١ هزار ریالی شهرداری اصفهان در کمیسیون مالی مورد رسیدگی قرار میگیرد

قسمتی از اختیارات شهردار اصفهان به معاونان ، ومدیران و شهرداران نواحی تفویض میشود

اصفهان : در جلسه اخیر انجمن شهر اصفهان که باشرکت غنی زاده شهردار این شهر تشکیل شد لوایح مربوط بخرید زمین «باقوشخانه» واقع در خیابان زینبیه برای ایجاد پارک عمومی شهروواگذاری ۱۴۷۷ متر مربع زمین شهرداری واقع‌در خیابان باربد برای ایجاد خانه پیش‌آهنگی به تصویب رسید . همچنین لایحه بودجه شهرداری به‌مبلغ یک میلیارد و ۸۰۶میلیون و ٤٤١ هزار ریال مطرح شد و برای رسیدگی به کمیسیون مالی فرستاده شدو لوایح مربوط به اجازه انجام معاملات جزئی و متوسط شهرداری از ۵۰۰ هزار تا ۲میلیون ریال از طریق استعلام بهاو تفویض‌قسمتی‌ازاختیارات‌شهردار‌بمعاونان‌و مدیران و شهرداران نواحی‌به کمیسیون مالی ارسال شد و نیز گزارش کمیسیون شهر سازی در مورد تصویب ارزیابی‌فاز دوم محل استقرار ادارات دولتی واقع در خیابان انوشیروان مطرح گردید وبه پیشنهاد نمایندگان انجمن وبا توجه به اینکه هیچگونه اقدامی درباره فاز اول نشده است ، پیشنهاد شد با جلب‌موافقت استاندار اصفهان، اعتباری برای خرید زمین فاز دوم ادارات دولتی اختصاص داده شود .

پل خواجودر خطر است

در همین جلسه دکتر انصاری عضو انجمن ضمن انتقاد شدید از اداره کل فرهنگ و هنر در بی‌توجهی نسبت بمحفظ اصالت پل تاریخی خواجو ، گفت:چندی است که برای کند کردن حرکت اتومبیل ها از روی پل خواجوو بستن راه‌عبور کامیون های سنگین از روی این پل ، اداره کل فرهنگ و هنر روی این پل دست باقدامات ساختمانی زده و پایه و پل را تعرض کرده در حالی که اگر منظور واقعا این باشد که جلوی عبور کامیون های سنگین از روی پل گرفته شود باید برای تغییرات ساختمانی بالا از روی عکس های تاریخی موجود الهام می گرفتند همچون گذشته۲ ـ ۳آجری زیبا که با ساختمان پل هماهنگی داشته باشد می ساختند تاهمچاوی عبور کامیون ها گرفته شود و هم‌اصالت‌پل حفظ شود.

ساختن پیاده‌رو با بلوک های سیمانی نه تنها به زیبائی پل لطمه زده ، بلکه ساختمان پل را نیز در مخاطره ویرانی قرار داده و اصالت آن را نیز خدشه‌دار کرده است .

چند تن از نمایندگان انجمن گفته ها و نظرات انتقاد آمیز دکتر انصاری‌راتائید کردند و غنی‌زاده شهردار اصفهان‌گفت: براساس محاسبه‌ای‌که به عمل آمده،برای قرار دادن بلوک های سیمانی روی پل خواجو ۲۲۵ تن بتون به کار گرفته شده که برابر وزن ۴۵۰ تا ۵۰۰ اتومبیل‌است و این وزن ساختمان پل را با خطر ویرانی مواجه ساخته است .

زمینخواران گورستان کهنه را بلعیده‌اند !

سپس حسن زاده عضو دیگرانجمن در مورد تجاوز چند زمینخوار باراضی گورستان متروکه‌حوالی« قهپاجو رستان» و «لفنان» گفت :

مردم شکایت کرده‌اند که زمین‌گورستان بوسیله‌زمینخواران تصاحب شده و مورد معامله قرار گرفته است .

وی اضافه کرد :این محل نیاز به دبستان و دبیرستان و دیگر تاسیسات آموزشی و بهداشتی‌داردو بنابراین‌تقاضا دارم در مورد این زمین های تصاحب‌شده شهرداری رسیدگی لازم را به عمل آورد تا چنانچه زمین ها بلاصاحب تشخیص داده شد از تصاحب کنندگان گرفته شود و برای احداث دبستان و دبیرستان در اختیار اداره آموزش و پرورش گذارده شود .

آنگاه مجد زاده عضو دیگر انجمن در مورد سالروز هشتم اسفند سخن‌گفت و سلطانی‌محمدی‌عضو دیگرانجمن‌گزارشی از کنگره ویژه رسیدگی به طرح اعتلای مقام زن بانجمن داد .

در خاتمه این جلسه شهردار اصفهان برنامه کار خود را اعلام کرد و گفت : در آستانه نوروز کوششمی کنیم‌آسفالت خیابان ها لکه‌گیری شود و از درودیوار های شهر آگهی های چاپی تبلیغاتی را پاک کنیم و به هر حال برای پاکیزه‌سازی شهر به همکاری همه مردم اصفهان نیاز داریم .

آشنائی بادستگاه هدایت کننده‌فرود هواپیما

شیراز ـ در یک کنفرانس مطبوعاتی که در هتل کورش شیراز برگزار شد جزئیات‌کامل نحوه کار دستگاه مایکروویو که فرود هواپیما را هدایت‌می کند برای حاضران تشریح‌شد و سپس شرکت کنندگان در کنفرانس طی یک پرواز آزمایشی برفراز آسمان شیراز با کار این دستگاه از نزدیک آشنا شدند .

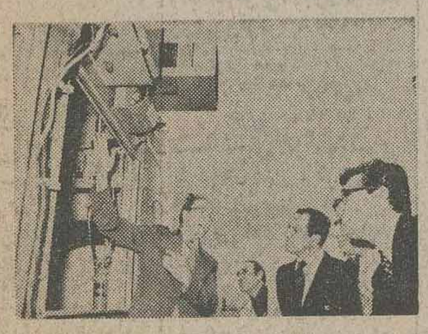

معاون وزارت جنگ ورئیس سازمان هواپیمائی کشوری هنگام بازدید از دستگاه هدایت‌کننده هواپیمای فرودگاه شیراز

نیازمندیهای اطلاعات

تلفنهای: ۳۱۲۴۱۳-۳۱۱۲۲۷

نیازمندیهای اطلاعات تلفنی آگهی میپذیرد

ترئینات ودکوراسیون

شرکت بخارست موکت و کاغذ دیواری در اسرع‌وقت ۶۲۶۶۴۱

اس- بی- جی
S-B-G
موکت ـ کاغذ دیواری، کف پوش ـ نقاشی ساختمان
۵۹۰۰۲۸

خدمات تزئینی قزلباش نصب موری کاغذ دیواری- موکت- کفپوش - اکوسنیک

نصب موکت ـ کفپوش فوری تلفن ۷۹۵۳۴۴

انواع پرده وکرکره و عمودی کاغذ دیواری ـ موکت- پرسیانا کفپوش کابینت آشپزخانه با قیمت مناسب در اسرع وقت ۳۴۵۸۴۸

نقاشی ساختمان
نصب کاغذ دیواری موکت فوری ۸۵۷۵۴۹

موکت ، کاغذ ونقاشی تعمیرات و نماسازی ساختمان ۷۵۲۴۹۹ و ۷۶۳۸۷۶

نصب موکت با قیمت مناسب در اسرع وقت ۶۸۱۲۷۷

نقد و اقساط
با یک تلفن منزل و محل کار خود را تزئین نمائید
۳۱۴۸۳۹

فقط بایك تلفن
انواع کاغذدیواری موکت پرده کرکره کفپوش نقاشی ساختمان انتخاب با شما نصب فوری با ما شرکت تزئیناتی رادیکو تلفن ۳۷۴۳۳۱

موکت نمدی بلژیکی با نصب متری ۲۲ تومان تلفن ۷۹۷۴۹۰

نقاشی پرده کرکره کاغذ موکت تلفن ۶۶۸۹۵۰

مقاطعه کاری

ساختمان
از تهیه جواز نقشه و تامین مصالح تاتحویل شرکت ساتردی
۷۵۳۳۹۰
آسفالت ،نقاشی، پارکت مقاطعه کاری مرغوب
۸۹۰۷۳۲

آسفالت
قیرگونی و محوطه تلفن ۷۹۳۴۵۶

بیجو رو لپلاک سنگ های نمای ساختمان ۳۷۱۸۶۱

نقاشی ساختمان مدرن فوری تلفن ۷۳۲۱۵۹

داربست پلیت
نصب فوری داربست فلزی تلفن ۷۳۶۰۱۹

نقاشی مدرن ساختمان ۸۴۸۰۹۹

سیمان
تلفن ۸۲۷۹۳۱

داربست فلزی نصب فوری
کرایه‌وفروشی
تلفن: ۳۵۷۶۱۸ خط سحتی

انواع پشم شیشه ایرانی
تحویل فوری ۶۲۶۰۱۴

نقاشی ساختمان
خیلی فوری ۳۳۸۵۵۳
۱ـ۱۰ آ ـ۱۷۲۰

پیمانکاری
۹۶۹۹۱۳

انواع سفال
آجر فشاری.نما. بلوک بقیمت رسمی. تحویل فوری تلفن ۳۷۶۰۶۳ و ۳۷۶۶۱

تعمیر سرویس

بزرگترین خشکشوئی مبلمان فرش موکت پرده و تعمیر پرده کرکره
تلفن ۸۵۶۵۱۰

قالیشوئی بیوك
بسرپرستی داریوش
رفوگری و رنگ برداری پذیرفته می شود تلفن ۵۵۱۳۶۰ و ۹۷۷۱۱۸

کلین سرویس پارس
نصب وشستشوی موکت مبل موزائیک در کوتاهترین مدت و ارزانترین قیمت
تلفن ۳۱۶۲۵۱

قالیشوئی روشن تحویل فوری - ۵۹۳۲۸۳

سرویس شهریور
بزرگترین خشکشوئی مبلمان موکت ، فرش ، پرده و تعمیر کرکره
تلفن ۷۳۸۲۲۲

قالیشوئی برف ۵۹۱۱۶۳ و ۵۹۳۳۰۷

دوراکلین سرویس آمریکا
خشکشوئی مبلمان ،موکت ، فرش و شستشو سیستم اتومبیل و منازل با آخرین تکنیک متداول در آمریکا
گوشه خیابان ۸۴۵۶۸۳ ۸۴۸۳۹۵-۸۴۸۳۹۶

قالیشوئی تهران
تحویل در ۲۴ ساعت
تلفن ۵۵۰۰۹۸

تعمیر و سرویس شوفاژ

سولار شوفاژ
نصب - سرویس - تعمیرات نگهداری
تلفن ۸۴۵۳۹۸

سرویس و نصب و تعمیر شوفاژ حومه شمیرانات
۲۶۲۶۹۸

نصب و نگهداری فوری شوفاژ ،نهویه ، برق ،
۸۹۴۱۵۱ و ۸۹۱۷۴۸

نصب شوفاژ و تهویه مطبوع و آب رسانی شرکت مکرول ۸۲۲۷۸۸

شرکت هیت‌استیل نصب ، نگهداری ، تعمیرات شوفاژ بطور شبانه روزی تاسیسات شهرستان پذیرفته می شود ۹۳۵۷۶۱

نصب، سرویس نگهداری، شوفاژ لوله‌کشی وبرق تشی
۶۳۹۷۹۱
سرویس و نصب شوفاژ لوله‌کشی برق فوری
۹۳۹۷۷۱

د رتمام نقاط تهران نصب و سرویس شوفاژ و لوازمبهداشتی لوله‌کشی سرد وگرم و فاضلاب
۳۶۰۲۰۹
۳۶۰۶۹۶

نصب شوفاژ ، تهویه‌مطبوع، برق، گاز فوری بطور نقدو اقساط
ازکلیه‌شهرستانها کار قبول میشود
۶۸۲۳۶۴

تعمیر فوری شوفاژ، برق
۶۸۲۳۴۴

سرویس شوفاژ ،نصب ونگهداری تلفن ۶۵۳۰۵۱

تعمیر لباسشوئی

شرکت پانتئون
نصب سرویس وتعمیر لباسشوئی- ظرفشوئی
۶۸۳۸۲۹

موسسه‌فنی شهاب
نصب و سرویس انواع لباسشوئی و ظرفشوئی تلفن ۵۳۰۵۶۳ و ۵۶۰۲۷۵

تعمیر یخچال آبگرمکن

شرکت پانتئون
نصب ،سرویس وتعمیر
آبگرمکن وبخاری
گازی، نفتی، اجاق گاز
۶۸۳۸۲۹
سرویس بخاری و ابگرمکن ۶۴۷۷۹۹

تعمیر آبگرمکن گازی فوری تلفن ۷۶۰۰۱۹

سرویس کولروآبگرمکن
۷۶۶۷۳۳

سرویس فوری آبگرمکن ۷۵۵۶۱۴

تعمیر یخچال

تعمیر یخچال فریزر
سیدحسین ۲۴۲۴۳۸

تعمیر یخچال
خیلی‌فوری ۶۶۰۸۵۷

تعمیر انواع سردخانه یخسازی ویخچال های مغازه تلفن های ۷۳۹۲۸۵ و ۷۳۰۰۶۷

لوله‌کشی گاز

ایران‌گاز
پخش گاز ۸۹۱۲۵۲-۵۹ / ۸۹۲۱۹۱-۹۷
قبول سفارشات همه روزه از ساعت ۷ صبح الی ۹ شب
تلفن شکایات - ۸۹۲۱۹۰
سرویس و تعمیرات اجاق-آبگرمکن وتاسیسات
تلفن ۸۲۷۱۶۱ / ۸۲۷۱۶۴ / ۸۲۷۱۶۵
از ساعت ۷ صبح الی ۸ شب
نمایشگاه محصولات
شاهرضا
میدان فردوسی

لوله بازکنی

لوله‌بازکنی فوری
۲ تومان ۵۳۴۴۲۲ / ۵۶۲۹۰۴ / ۵۳۸۳۲۷ - ۵۳۷۸۱۷

لوله بازکنی و ترکیدگی لوله
تلفن ۸۵۳۸۹۴

خدمات ساختمانی ارژنك
نشت‌یابی و ترمیم ترکیدگی لوله‌کشی و لوله‌بازکنی سرویس آبگرمکن کولر و نصب لوازم بهداشتی ۵۴۱۲۱۶

خدمات شهری پارس
تشخیص ترکیدگی لوله‌بادستگاه الکترونیکی، لوله‌بازکنی فوری
۸۵۱۶۲۹

لوله بازکنی
تعمیر لوله‌کشی ساختمان و گاز تلفن ۲۷۷۹۹۳

تشخیص ترکیدگی با دستگاه الکترونیك و ترمیم ۹۲۶۱۵۶

کارگاه فنی اشرفی
محل ترکیدگی لوله آب با دستگاه الکترونیك
تلفن ۹۲۷۰۲۶

تشخیص ترکیدگی لوله با دستگاه الکترونیکی و ترمیم ولوله کشی فوری
۸۵۱۶۲۹

لوله بازکنی ، لوله‌کشی تشخیص‌محل ترکیدگی لوله فوری شرکت‌آرمید
تلفن ۳۵۴۵۴۴

تشخیص ترکیدگی لوله و لوله باز کنی شبانه روزی فوری
۳۶۲۶۰۹

نشت‌یابی رامتین
تشخیص ترکیدگی با دستگاه الکترونیک و ترمیم بلافاصله ۶۳۷۱۲۶

لوله بازکنی فوری ۱۰ تومان تلفن ۷۶۰۰۱۹

لوله بازکنی قصر تمام نقاط یکساعته بدون تعطیل ۷۳۰۲۱۱

تشخیص ترکیدگی

لوله بادستگاه الکترونیکی و لوله بازکنی و لوله‌کشی و ترمیم
۶۵۹۰۴۷ و ۹۲۰۱۷۵

لوله‌بازکنی و تشخیص ترکیدگی شمیران
۲۶۳۵۴۶

لوله بازکنی ترکیدگی و نشتیابی حومه شمیرانات
۲۶۲۶۹۸

تشخیص ترکیدگی با دستگاه الکترونیك و ترمیم
۹۳۲۸۷۰

تخلیه چاه

تخلیه چاه فوری ۹۳۰۴۷۲

ارزانترین تخلیه تراش چاه ولوله بازکنی تلفن ۶۴۸۵۵۲

تخلیه چاه
۹۲۰۱۷۵ و ۶۵۹۰۴۷

تخلیه چاه ولوله‌بازکنی
۹۲۱۳۶۱

تخلیه چاه و لوله‌بازکنی
۷۶۶۷۳۳

تخلیه چاه تهران وشهرستان متری ۳۰ تومان ۹۶۹۹۱۳

تخلیه چاه
۹۶۹۹۱۳

تخلیه چاه متری ۳ تومان
تلفن ۷۶۰۰۱۹

تخلیه چاه

لوله بازکنی و ترکیدگی لوله
۳۶۰۲۰۹
۳۶۰۶۹۶

تخلیه چاه و لوله‌بازکنی
۹۳۰۴۷۲

آگهیهای متفرقه

ترجمه و تایپ پذیرفته می شود تلفن ۲۴۸۴۶۰

مولد برق های سیار کرایه

تلفن های: ۳۵۵۵۶۴
نورماسکن: ۳۵۵۵۶۵

سالن پذیرائی قزل آلا

دو هزار اکالیپتوس برای جشنها و مهمانیها
تلفن: ۸۹۰۶۷۵

تعدادی توله سگ خارجی به فروش میرسد تلفن ۶۲۴۷۶۱

گمشده

گواهی نامه پایه یک رانندگی اینجانب عبدالخالق رحیم دل تبعه افغانستان که از اداره جهانگردی گرفته شده‌بانضمام مبلغی وجه نقد مفقود شده از پابنده تقاضا میشود فقط گواهی نامه را به آدرس‌چهار راه مولوی مسافرخانه افغانی ها ارسال‌دارد.
آ ـ ۱۶۳۳۵

قابل توجه پزشکان و وکلای دادگستری و شرکت های تجارتی
آپارتمان بافن‌کوئل آسانسور فیش تلفن و وام بانکی‌در خیابان تخت‌جمشید تلفن
۲۲۸۱۲۸
از۹صبح الی۸ بعدازظهر

در سید خندان آپارتمان تک واحدی ۱۳طاق خوابه ۱۴۵ متر بنای مفید ۶۰۰ هزار تومان ۲۳۲۳۲۷
۱ـ۴ آ ـ۱۷۲۰

اکازیون درسویس
آپارتمان نوساز بین ژنو و لوزان بمقیمت مناسب بفروش میرسد تلفن ۹۵۶۳۹۰ صبحها
آ ـ۱۷۰۰

خیلی ارزان میدان شهباد آپارتمان ۲ و ۳ اطاق خوابه
۶۳۷۲۷۵
۱ـ۲ آ ـ۱۷۱۱

خیابان‌شانزدهم‌امیر آبادشمالی آپارتمان ۵اطاقه ۱۸۰ متر ۶۱۰ هزار تومان ۶۳۷۲۷۵
۱ـ۲ ـ۱۷۱۰

اکازیون و اقعی گیشا آپارتمان ۲و۳ اطاق خوابه با وام ۵ ساله ۶۳۷۲۷۵
۱ـ۲ آ ـ۱۷۱۲

روبروی دانشگاه آریامهر آپارتمان ۳اطاق خوابه ۵۰۰ هزار تومان نصف وام ۱۵ ساله ۶۳۷۲۷۵
۱ـ۲ ـ۱۷۱۴

با قیمت واقعی روز
آپارتمان دو اطاق خوابه پذیرائی وهال تاتمام وسایل شوفاژروشن آیزنهاورنرسیده به میدان شهید فروشی تلفن ۹۲۷۰۹۷
آ ـ۱۷۲۱

اکازیون عالی‌فقط ۳روز
آپارتمان در طبقه اول ۱۴۰ متر مفید ۲ اتاق خواب سالن وهال بزرگ تلفن مستقل شوفاژ کولر پرده کامل موکت لوستر انباری و پارکینگ‌قیمت مقطوع ۶۸۰ هزار تومان‌پهلوی بالای پارک سامی دست چپ کوچه زندیه پلاک ۱۴آپارتمان شماره ۱ تلفن ۶۸۶۸۴۷
۱ـ۲ آ ـ۱۷۲۹

اپارتمان از ۳۰۰ هزار تومان ببالا از چهار راه قصر تا شمیرانات تلفن ۲۲۸۹۷۱تفکری

چند دستگاه آپارتمان نوساز در جمشیدآباد شمالی
نرسیده به بلوار الیزابت دارای ۳ اطاق خواب وناهار خوری و پذیرائی و هال باپارکینگ و شوفاژ و لوله‌کشی گاز بمبلغ ۴۷۰ و ۵۵۰ هزار تومان بفروش میرسد تلفنهای ۹۳۲۹۷۶ و ۹۲۸۰۸۲
۱ـ۱۰ آ ـ۱۳۹۰

یکدستگاه ساختمان واقع در چیذرخیابان‌حکمت‌جنب گرمابه زیر دارای ۸ آپارتمان ۲ اطاق خوابه ۱۲۰ متری تجارتی‌هر مترزیر بنای مفید ۳۵۰۰تومان ویکباب فروشگاه بزرگ به مساحت ۴۰۰ متر و ۴۰۰ متر انبار مجهز بتمام وسائل تلفن بنگاه‌سرلک جنب ساختمان ۲۷۵۰۶۸تلفن‌صبحها ۵۳۰۲۰۴ وعصرها از۷الی۹، ۷۸۳۵۲۵
۱ـ۲ آ ـ۱۶۵۰

میدان ونک خیابان برزیل
آپارتمان یک‌اطاق خوابه و سالن با هال بمساحت ۷۵ متر و پارکینگ ارکاندیشن فروشی ۸۵۳۲۳۶
۱ـ۳ آ ـ۱۶۴۹

۲دستگاه آپارتمان ۲اطاق خوابه باسرویس واقع در تهران‌نو ایستگاه منصورآباد هر دستگاه بمبلغ ۳۷۵ هزار تومان تلفن ۲۶۱۳۰۸
آ ـ۱۷۸۱

آریامهر غربی آپارتمان ۵ اطاقه اکازیون تلفن ۹۳۷۲۴۵
۱ـ۳ آ ـ۱۶۵۳

چنددستگاه آپارتمان ۲و ۳اطاقه با سالن مسکونی‌و دفتری با کلیه امکانات رفاهی ساخته‌شده زیرنظر مهندسین مشاور

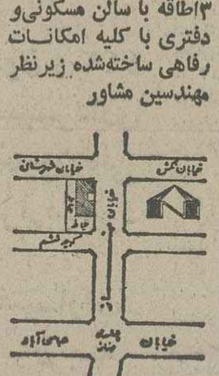

شامل آشپزخانه انگلیسی با وسایل الکتریکی‌خارجی فنکوئیل ـ آسانسور ـ لوله‌کشی‌گاز ـ سیم‌کشی برق اضطراری ـ اتاق مستخدم ـ پارکینگ ـ تخلیه زباله وآتش‌نشانی با وام بانکی واقع در خیابان مهناز نبش شهرستانی بفروش میرسد

آپارتمانهای ۳ اطاق خوابه‌با استخرشنافن‌کوئل و آسانسور در فضای هزار متری بلوار پهلوی رازانی جنوبی کوچه چهارم مقابل پلاک ۲۱ تلفن ۲۲۱۹۱۱بدون‌واسطه فروشی
آ ـ۱۸۲۵

آپارتمان فروشی

قابل توجه‌سرکت ها موسسات و پزشکان
۱۴ دستگاه آپارتمان جمعا ۷۰ اطاق‌بافن‌کونل و آسانسور واقع‌درجاده قدیم شمیران نبش ـ میرداماد جهت فروش‌یا اجاره یکجا یا تك‌تك آماده است
۲۲۸۸۴۱ ـ۲۲۸۲۷۹

آپارتمان های پیش فروش
۱ـخیابان‌نفت ۲ اطاق خوابه ۱۵۴ متر با کلیه وسایل ۶۷۵ و ۶۲۵ هزار تومان
۲ـ امیر آباد شمالی ۱ و ۲ اطاق‌خوابه به مساحتهای۱۴۵ و۱۵۵ و ۱۸۰ متر بافن کوئل وتاسیسات و تمام و سایل آدرس‌خیابان عباس آباد چهار راه‌مهناز‌ساختمان شهنام پلاک ۲۴۲ طبقه دوم ایران سوئیت
تلفن ۸۴۲۶۷۴ ـ ۸۵۵۹۵۸
۱ـه ا ـ۱۷۶۲

آپارتمان‌بنای مفید ۷۰ مترقیمت ۲۹۵ هزار تومان ۳ اطاق با شوفاژ و امتیاز آب مستقل موکت‌پرده کرکره روکارسنگ خیابان تهران نو مقابل‌گرمابه تهران پارس ۱۵ متری شمس دست راست نبش چهار راه اول (آروتی) ۳۵۱۰۵۸
۱ـ۲ آ ـ۱۶۰۰

خیابان‌پهلوی

کوچه بهرون
آپارتمانهای مهندسی- ساز ۲ اطاق خوابه به مساحت های خالص ۱۰۷ تا ۱۳۳ متر با انباری ـ پارکینگ ـ شوفاژ- آسانسوربدون واسطه بفروش می‌رسد تلفنهای ۸۹۳۳۴۵ ـ ۸۹۸۳۰۳

بعلت مسافرت بی‌واسطه
یکدستگاه آپارتمان شمالی حوالی کاج میدان گل ها سرویس کامل تلفن شوفاژ و پارکینگ ۳ اتاق خوابفروشی ۵تا۸ بعد ازظهر تلفن۶۲۹۶۶۲
آ ـ۱۸۱۹

ظفر

رئیسی- آرش یاشیبانی دست راست انتهای اسفالت ۱۵۰متر ۲ یا ۳ اطاق خواب سالن پذیرائی‌هال نهار خوری‌پارکت موکت شوفاژ کولر لوله‌کشی گاز آسانسور مهندسی ساز لوکس فروشی ۲۲۷۶۹۸
آ ـ۱۰۹۶۰

میرداماد آپارتمان فروشی۳ اطاق‌خوابه ۱۶۵ متربایارکینگ ۸۵۰ هزار تومان ۸۴۷۹۸۲
آ ـ۱۶۴۵

۲دستگاه‌آپارتمان دو و چهار اطاق خوابه بافیش تلفن آسانسور جمشید آباد شمال کلانتری ۸ بفروش میرسدتلفن های ۹۴۰۹۶۸ـ ۶۳۴۴۷۳
۱ـ۳ ـ۱۷۱۵

داودیه آپارتمان فروشی
۴اطاق خوابه طبقه اول‌بالای پارکینگ ۱۳۰ متر بنا بقیمت ۶۲۰ هزار تومان فروشی ۸۴۷۹۸۲
آ ـ۱۶۴۶

فروش آپارتمان

تخت جمشید غربی خیابان فریمان کوچه توانا پلاک ۲۱ دریک ساختمان شش طبقه مدرن و مهندسی ساز.
چهار دستگاه آپارتمان لوکس دو اطاق‌خوابه باسالن پذیرائی هال دو سرویس بهداشتی آشپزخانه موکت تلفن کولر شوفاژ آسانسور (بازدید۳ تا۷) شرکت تهران مسکن تلفنهای ۶۶۸۳۸۳ و ۶۶۰۷۳۷
آ ـ۱۶۷۳

قیطریه آپارتمان بسیار لوکس ۲ اطاق خوابه با تمام تجهیزات بدون واسطه‌فروشی تلفن ۸۲۰۲۱۳ و ۲۷۸۱۰۵ ساعت ۵ ببعد

خانه فروشی

خانه‌ای در ساوه
بمساحت ۳۸۰متر نوساز ۲۲۰ متربنابدون‌واسطه بفروش می‌رسد تلفن : ۳۴۷۴۵۲

منزلی تازه ساز و مدرن و ماشین‌رو به مساحت ۴۰۷ متر در ۳ طبقه مجزا با زیر زمین و ده اطاق و ۲ حیاط بزرگ و شیک و ۲ برق ۱۵ آمپرو لوله‌کشی گازو شوفاژ روشن و سایر مشخصات منحصر بفرد واقع در امیریه معزالسلطان ۱۵۰۰۰۰۰ تومان بفروش میرسد تلفن ۵۲۸۶۴۲ صبح و عصر
آ ـ۱۶۱۴

اکازیون دریوسف‌آباد
دوباب منزل نوساز هرکدام بمساحت ۵۰۰ متر ۳ اطاق خوابه در وضعیت بسیار عالی ـ دارای کولر ـ تلفن بطورجداگانه فروشی‌یامعاوضه میشود ۶۲۴۷۶۱
آ ـ۱۸۱۸

واقع در یوسف آباد
یکباب منزل ۱۵۸ متر ۵ اطاق و اطاق‌مستخدم زیر زمین‌انباری گاراژ حیاط با برق آب تلفن کرکره و کولر بیواسطه یک میلیون تومان ۶۲۹۹۴۵ ویا ۲۴۳۱۵۱
آ ـ۱۶۰۱

خانه نیمه تمام بر خیابان قلعه مرغی بفروش می رسد تلفن ۶۵۰۵۸۶
۱ـ۲ آ ـ۱۸۲۸

خانه نوساز ۱۲۰ متر فروشی ۸۴۴۶۱۹
آ ـ۱۹۱۳

خانه‌شخصی‌ساز خیابان‌کورش کبیر نرسیده به پل رومی‌سهیل خیابان دستور ۶۱۵ متر بنا در دو طبقه با پارکینگ ۴۲۰ متر زمین بنا متری ۵ هزار تومان تلفن ۲۶۰۴۶۰
آ ـ۱۹۰۳

عباس آباد خیابان پاکستان
منزلی در سه طبقه‌و نیم‌شخصی سازیسیارمدرن هرطبقه دارای سه اطاق خواب شوفاژ تلفن بعلت مسافرت فورا بفروش میرسد تلفن ۸۳۴۲۳۷
آ ـ۱۹۰۱

منزلی بمساحت ۲۶۶ متر در خیابان ایران در سه طبقه ۱۰ اطاق تیرآهن بادو سرویس کامل دارای آب و برق ، تلفن وکولر بمبلغ ۸۵۰۰۰۰ تومان تلفن ۳۶۳۷۶۷
۱ـ۲ آ ـ۱۷۱۹

قابل توجه صنایع کوچك
چند محل ساخته شده نوساز در دو طبقه با آب لوله کشی و برق۵۰ آمپر سه‌فاز و تلفن‌واقع دراول جاده مخصوص کرج مقابل پل فرودگاه به فروش‌میرسد تلفن ۹۳۹۸۹۵ـ۷

BEAUTIFUL new contemporary home in Los Angeles, 5,000 Square feet, 40 feet pool, sauna, a separate full Apt. with private entrance. $650,000. Call: 213-4544520 or write: 1562 Casale Road, Pacific Palisades Ca-90272 USA.

حوالی‌تاج زمین ۱۵۴ متر یک طبقه با زیر زمین فروشی تلفن ۹۷۴۷۰۰

خانه‌ای بمساحت ۱۵۰ مترسه طبقه‌واقع در سید خندان‌زرین کلاپ بفروش میرسد تلفن ۸۴۸۰۳۹
۱ـ۳ آ ـ۱۷۲۷

فرح جنوبی دیبا
خانه ۵۰۰ متری ۴۰۰متر بنا وسایر تجهیزات فروشی ۸۵۲۷۳۶

شمیران دولت
خانه ۵۵۰ متر زیر بنا ۶۰۰ متر زمین۲طبقه ۷ اطاق‌خواب شوفاژ کولر تلفن استخر روکارسنگ قیمت ۲٫۵۰۰۰۰۰ تومان ۸۳۹۴۶۶
۱ـ۳ آ ـ۱۶۷۲

خانه‌ای بمساحت ۳۳۶ متر مربع دو دستگاه‌با ۸ اطاق وسرویس کامل آب وبرق تلفن‌یکمیلیون وسیصد هزار تومان بدون واسطه فروشی نیروی هوائی فرح‌ناز پهلوی‌ساعت ۶ تا ۸ بعدازظهر ۳۴۸۲۵۹

خانه فروشی
خانه‌ای دارای ۶ اطاق واقع در خیابان پاستور به علت مسافرت‌بفروش میرسد تلفن ۶۶۸۳۴۷

فروش‌فوری
یك خانه قدیمی‌سازبا۴ مغازه‌کوچك جمعا به مساحت ۴۰۰ مترمربع با آب و برق واقع در محله‌عودلاجان کوچه پهلوان‌یزدی اولین‌کوچه خیابان ناصریه‌از میدان سپه‌پلاك ۷۱ بامستاجرین که اجاره‌شان تمام شده بقیمت مناسب به‌فروش میرسد تلفن ۲۴۳۱۲۶و ۲۸۳۳۳۱

قلمکزرگنده‌فروش یا معاوضه مستقلی ۵۰۰متر۴ طبقه ۱۳۰۰ متر بنا ۸ دستگاه یکجا فروشی یامعاوضه ۸۴۷۹۸۲
۱ـ۳ آ ـ۱۶۴۷

چهار اطاق آب وبرق تلفن حمام‌کولر۱۰۰متر مربع خیابان شهناز بیواسطه فروشی قیمت باتوافق ۷۵۰۶۲۰
آ ـ۱۷۰۴

درگلشهر کرج
خانه شمالی ۵۶۰ متر شخصی ساز با مصالح فوق‌العاده‌عالی ۴۰۰ متر ساختمان ۹۰۰هزار تومان تلفن ۶۴۹۵۴۲
آ ـ۱۷۰۶

نادرشاه تخت طاوس‌ساختمانی ۴طبقه‌جنوبی شخصی ساز مستقلاتی‌تفکیک شده ۶۰۰ متر زیربنا مسکونی تجارتی۴تلفن مستقل کولر شوفاژ برقی لوله‌کشی گاز بعلت مسافرت‌به خارج‌فوری فروشی۲۹۵۰۰۰۰ تومان یا اجاره یکجا۸۹۷۹۸۵
آ ـ۱۶۱۴۵

خیابان ایرانشهرجنوبی ساختمان ۴طبقه ۸۰۰ متر زیر بنا مساحت زمین ۲۰۷ متر مربع ۴ رشته تلفن گاراژولوله کشی‌شوفاژ یکجابفروش میرسد آدرس جنوب دبیرستان ۲۵ شهریور نبش کوچه ظهیر تلفن فروشی ۳۶۲۲۲۷

اکازیون
خانه‌شخصی‌سازمهندسی ویلائی دو طبقه با ۲۰۰ متر مساحت ۲۴۰متربنا دارای ۴اطاق خواب ، هال سالن و ناهارخوری و سرویس کامل واقع‌در خیابان فرح شمالی‌کوچه زیبا بدون واسطه فوری بفروش میرسد تلفن ۲۲۹۱۳۶

ویلا فروشی

اکازیون
ویلائی ۲۲۰۰ متر با زیر بنای ۲۶۸ متر در جنوب‌فرانسه فروشی ۶۲۸۲۹۴

اکازیون شمیران ـ تجریش
ویلائی دو طبقه ۱۲۰۰ متر زمین ۴۰۰ متر بنا تجهیزات کامل شوفاژ کولرتلفن‌پارکینگ وانباری با چاه عمیق ۴٫۵ میلیون تومان فروشی تلفن ۸۳۹۴۶۶
۱ـ۳ آ ـ۱۷۱۵

باغ بهشت

۱۰کیلومتری‌کرج واقعاویلائی و آرام و بینظیر باغچه های آماده ۴۰۰ متری کنار جاده اسفالت کرج قزوین با اشجار میوه ۱۲ ساله و آب کافی و اسفالت‌خیابان‌بندی‌وبادسترسی بسیار نزدیک به اتوبان کرج‌ـ قزوین ارزش‌قطعات ۴۰۰متری از ۶۰ هزار تومان بیالا نقد فروشی

دفتر یعقوبی
۹۷۱۲۲۸ ـ ۹۷۴۳۹۴
شبها و ایام تعطیل‌تلفن ۹۷۴۲۸۵
آ ـ۱۷۲۰

باغ فروشی

کرج باغچه فروشی
چندین قطعه باغچه از ۲۰۰ الی۸۰۰ متر بااشجار میوه‌بار آورکنار جاده اسفالت به قیمت خیلی مناسب فروشی عصر ها وایام تعطیل تلفن ۹۷۹۹۶۹
۱ـ۶ آ ـ۱۷۳۲

باغ فروشی یا معاوضه با خانه یاآپارتمان‌تلفن ۹۳۹۶۸۹

سرقفلی مغازه

مطب واگذاری
مطبی در بلوار الیزابت تلفن ۷۳۰۰۵۵ بعدازظهرها
۱ـ۳ آ ـ۱۹۲۰

همه نوع مغازه جهت فروش واجاره ۹۳۶۷۵۳
۱ـ۲۰ آ ـ۱۷۷۵

قابل توجه

مطب میله‌شیك دربلوار الیزابت‌ساختمان‌پزشکان به فروش میرسد تلفن ۶۵۶۱۹۱ ازساعت ۵ بعدازظهر الی ۸

فروش سرقفلی

۳باب مغازه به‌صورت تك تك‌ویا یکجادرسعدی جنوبی باآب وبرق‌وتلفن ویك زیر زمین ۰ تاساعت ۶ بعدازظهر تلفن ۷ـ۸۵۸۰۷۳بعداز ۶ تلفن ۸۲۱۹۴۷ آقای مینوفر

انبارفروشی

یک انبار با مساحت تقریبی ۶۳۰۰ مترمربع و ۳ هزار متر زیر بنا باجاه آب اختصاصی وبرق ۱۰ آمپر وتلفن مستقل واقع در محدوده خیابان ۴۵ متری آذری- خیابان پیمان روبروی‌انبار سوباروفروش میرسد.
طالبین‌با تلفن های ۶۶۳۳۶۱ـ یا ۶۴۸۹۳۶ تماس حاصل فرمایند.
آ ـ۱۹۱۹

محلی به آدرس خیابان سیروس نرسیده‌به‌چهار راه مولوی مقابل مسجد شاه چراغ جهت بانك ملك و سر قفلی او ـ واگذار میگردد تلفن ۲۸۵۰۱۱ بین ساعت ۸ بعد از ظهر الی ۱۰شب

سوپر مارکت با جمیع امکانات مدرن به قیمت مناسبدر داودیه‌بفروش میرسد تلفن ۲۲۳۵۸۳و ۲۲۵۷۶۶

بین‌سه‌راه عباس‌آباد و تخت طاوس پلاك ۸۹۸ بوتیك بی‌اسم فروشی تلفن ۶۲۰۷۰۸

زمین فروشی

زمین صنعتی فروسی
۹۳۶۷۵۳

شهرك غرب و مهرشهر
۸۲۴۰۷۳

آماده فروش ۲۱۰ هزار متر مربع‌زمین‌با سند و آب‌مستعد برای کارهای صنعتی و کشاورزی در دلیجان محلات از ۷ الی ۱۰ شب ۹۷۸۵۰۹
۱ـ۳ آ ـ۱۰۱۶

تشکیلات کنکور

آموزشگاه آزاد پارسا
ثبت نام کلاسهای کنکور ۵۵ و ۵۶ آغاز شد
تلفن ۶۶۴۰۲۱ و ۶۶۴۰۲۲

آموزشگاه

آموزشگاه آزاد پارسا
ثبت نام کلاسهای کنکور ۵۵ و ۵۶ آغاز شد
تلفن ۶۶۴۰۲۱ و ۶۶۴۰۲۲

استخدام

استخدام
شرکت ساختمانی نیازمند کارگر ماهر و نیمه ماهر و راننده کامیون و کامیونت و بولدوزر و لودر و گریدر و کمپرسی و کامیون تانکر و کامیون کمپرسی و کامیون تراکتور و کامیون تریلر و کامیون حمل آسفالت و کامیون حمل بتن و کامیون حمل آب و کامیون حمل سنگ و کامیون حمل شن و ماسه و کامیون حمل قیر و کامیون حمل سیمان و کامیون حمل آهن و کامیون حمل آجر و کامیون حمل گچ و کامیون حمل خاک و کامیون حمل ماسه و کامیون حمل شن و کامیون حمل سنگ و کامیون حمل آب

نیازمندیهای اطلاعات

تلفنهای: ۳۱۱۲۳۰-۳۱۱۲۲۹

نیازمندیهای اطلاعات تلفنی آگهی میپذیرد

فروش اکازیون
زمین بقطعات ۵۰۰ و ۱۰۰۰ و ۵۰۰۰ متری در سرخدآباد و فردیس فرامرزیه کرج و ملارد جهت ویلا سازی و باغ نقد و اقساط بفروش میرسد تلفن ۹۳۹۵۵۹

نقد و اقساط
داخل محدوده تهران شهرداری ناحیه ٤ زمین ۲۰۰ متری با تامین آب وبرق درکیلو متر ۱۹ جاده کرج با سرویس شرکت واحد دفتر فروش فرش کاشانیان تلفن ۹۶۷۱۷٤

زمین ارزان را از مالك اصلی بخرید
زمین بقطعات ۸۰ متری باسند مالکیت قابل ساختمان که تمامی اطراف آن ساخته شده واقع در سه راه آذری شهر ولیعهد نقدو اقساط یکساله متری ۳۵۰ تومان تلفن ۵۵۳٤۲۹ ازساعت ۸شب به بعد مراجعه شود
۱ـ۳ آـ۱۶۰۶

۳۳۰۰۰ متر زمین برآسفالت وخانه های ارزان قیمت ۳و۵ اطاقه با سرویس کامل در ورامین نقد و اقساط تلفن ۳٤۱۷۸۰
آـ۱۵۰۷

عیدی بگیرید
زمین بقطعات کوچک ویلائی تفکیک شده باسند مالکیت با آب وبرق و خیابان بندی شده

درحومه کرج
بقیمت ارزان و شرایط سهل
نقدواقساط
بفروش میرسد فقط تا ۲۹ اسفند ماه ۲۵۳۶ بخریداران ۲۰٪ بعنوان عیدی تخفیف داده خواهد شد
۳۱۱۸۳۶
۳۱۲۷۳۹

۲۰۰۰ متر زمین باچاه عمیق ـ تلفن ـ برق و دیوارکشی شده و محل سکونت جهت سرایدار واقع در جاده ساوه و محدوده فرودگاه بین‌المللی فروشی ویااجاره جهت انبار تلفن ۸۳۹۶۰۰

درقم
۲قطعه زمین صنعتی جمعا ۵۳۰۰ متر تلفن ٦٤۹۵٤۲
۱ـ۲ آـ۱۷۰۷

زمین فاز ۳ گوهر دشت تلفن ٦۲۰٤۱۰
آـ۱۸۲۷

۳٤۵ متر زمین‌شمالی درخیابان توانیر۲۰۰درصد با دو شماره تلفن و پروانه ۷ آپارتمان فروشی تلفن ٦۲۲۳۰۵
آـ۱۸۳۰

اجاره آپارتمان

اجاره هر نوع ویلا آپارتمان ومحل کار تلفن ۹۳٦۱۸۱

آپارتمانهای ۲ و۳ و٤ و۵ اطاق خوابه برای اجاره تهیه مسکن گلدهاوس تلفن ٦۵۰٤۱۳ و ٦۵۲٦۳۲

شاهرضا کاخ شمالی
خانه‌ای بمساحت ۲۰٤ متر دونبش سه طبقه دارای ده اطاق با تلفن و کولر برای سکونت یا محل کار بدون واسطه اجاره داده می شود. تلفن ٦٦۵۳٦۸
۱ـ۳ آـ۱٦۰۹۳

دفترکاربهار شمالی طبقه‌دوم ٤ اطاق ۲۵۰ متر کولرموکت تلفن مستقل ۸۲۵٦۲
آـ۱۷۱۷

شمال‌شرقی باغ‌قیطریه یك‌طبقه‌سه اطاق‌خوابه، سالن بزرك ، هال بزرك شوفاژ ،موکت ، کولرو تجهیزات دیگر اجاره داده می‌شود تلفن ۳۰۵۰٤۱

خیابان قیطریه آپارتمان با ۳ اطاق خواب انباری گاراژو سرویس ایرانی و فرنگی مقطوع ۵۵۰۰ تومان اجاره ۸۲٦۹٤۹
آـ۱۸۰۸

خیابان‌دولت
۸ دستگاه آپارتمان ۳ اطاق خوابه فوری جهت اجاره‌بخارجیان وفروش ایستگاه قنات تلفن ۲٤۵۰۱۸

آپارتمانی‌مدرن در طبقه سوم روبروی پارک شاهنشاهی با کلیه وسائل و حیاط مستقل آماده‌برای اجاره یا فروش‌می باشد ۲۹۵۷۵۱ ساعت ۳ تا٦ بعدازظهر
آـ۱٦۲۰

اطاق اجاره‌ای مبله شده کامل برای دوشیزگان دانشجو و پزشکیارو مهماندار و کارمند اناس موجود است تلفن ۷۳٤٦۹۷
۱ـ۵ آـ۱٦۵٤

ساختمان از ۵۰ تا ۲۰۰ اطاق اماده‌فروش‌و اجاره۹۳٦۷۵۳
آـ۱٦۱۰

همه‌نوع‌آپارتمان‌درشمال شهر موجود ارژنك ٦۸۱۲۷۷

٤۸ساعته آپارتمان وویلا شما را در هر نقطه تهران اجاره میدهیم ٦۵۷۲۹۷
۱ـ۱٤ آـ۱۲۱٤

جهت شرکت آپارتمان با سه اطاق خوابدرشمال آیزنهاور اجاره داده‌میشود ۲۲٦۲۸۹
۱ـ٤ آـ۱۷۹۹

آپارتمان دو اطاق خوابه واقع در سید خندان (زرین کلاب) باشوفاژو تلفن به اجاره واگذارمی شود تلفن ۸۵٤۹۹۰

طبقه دوم سه اطاق‌خوابه ۲۱۰ مترسرویس کامل تلفن‌وکولر برای‌سکونت یا محل کار اجاره تلفن ۷۵٦٦۸٤

اجاره
یکمنزل‌قدیمی ساز تمیزشامل ۷ اطاق خواب و ۲ زیرزمین باسرویس ـ حمام، آشپزخانه تلفن بدون مشرف برای اجاره آماده‌است‌امیریه کوچه انتظام تلفن ۲۲۱٤۱٤ از ساعت ۱ تا ۵ بعدازظهر
آـ۱۳٦۸۱

پشت پارك کورش یکدستگاه آپارتمان ۲ اطاق خوابه ٤۰۰۰تومان اجاره ۲۳۷٤۷۵

آپارتمان ۱ اطاق خوابه در گیشا با ۵۰ هزار تومان رهن ٦۳۷۲۷۵
۱ـ۲ ـ۱۷۱۲

یکدستگاه آپارتمان‌برای فروش یا اجاره واقع‌در ساختمان سامان تلفن ٦۵۹۹۵٤ و ٦۵۹۰۰٤

برخیابان تخت طاوس
۱۰دستگاه آپارتمان ۵ اطاقه و ۵شماره تلفن آماده برای محل کار یکجا اجاره داده می شود ۸۵۳۷۳٦ـ ۸٤۷۹۸۲
آـ۱٦٤٤

در خیابان فرشته
٤اطاق خواب کولر شوفاژ تلفن مستقل پارکینگ ۸ هزار تومان اجاره داده می شود ۲۲۲٤۷۹ و ۲۲۲٤۸۰
۱ـ۵ آـ۱٦۰۸

اجاره در میرداماد
۱۰ دستگاه آپارتمان تک واحدی باتلفن پارکینگ برای محل کار یکجا یا تک تک تلفن ۸۵۳۷۳٦
آـ۱۸۲٦ ۱ـ۳

پهلوی پارک ساعی ۲ اتاق خوابه ۵۰۰۰ تومان شاهین ٦۸۲۲۷۰
آـ۱۸۲۲

اجاره
۱۰۰۰۰متر انبار با آب وبرق ساختمان مسکونی‌و هر نوع تاسیساتی اجاره داده می شود ۹۵۱۷۷٤
۱ـ۲ آـ۱٦۳٤۹

بدون کمیسیون
شما که طالب آپارتمان یا ویلا جهت سکونت و محل کار هستیدمابدون‌دریافت کمیسیون مسکن مورد نیاز شمارا در اختیارتان قرار میدهیم. صدها مورد اجاره در دفاتر ما موجود است با ملاحظه محل های موجود بدون دخالت واسطه‌مسکن مورد نیاز خود را انتخاب فرمائید.
تلفن ٦۵۵۳۹۰
۱ـ۵ آـ۱۸۲٤

آیزنهاور اسکندری شمالی
آپارتمان طبقه دوم ۵ اطاق هال کولر تلفن ٤۵۰۰ تومان تلفن ۹۲۳۲۷٦
۱ـ۳ آـ۱۷۱۹

آپارتمان ۲ اطاق خوابه‌باکلیه لوازم و تلفن مستقل خیابان پهلوی نرسیده به چهار راه پارک وی مقابل هتل هیلتون کوچه خاکزاد شماره ۲۵ تلفن ۲۹۳۰٤٤
آـ۱٦۰۷

پهلوی پارک ساعی یک اتاق خوابه ۳٦۰۰ تومان شاهین ٦۸۲۲۷۰
آـ۱۸۲۱

پهلوی پارک ساعی ۳ اتاق خوابه باشوفاژ تلفن موکت سیستم‌گازر ٦۰۰۰ تومان‌شاهین ٦۸۲۲۷۰
آـ۱۸۲۰

آپارتمان اجاره
۲ اطاق خوابه ۸۰ متر در قیطریه باشوفاژ و کولر تلفن ٦٤٤٤٦۵
۱ـ۲ آـ۱۸۲۹

نیاز آپارتمان اجاره

٤۸ ساعته آپارتمان‌شما را اجاره میدهیم ارژنك ٦۸۱۲۷۷

ویلاو آپارتمان در داودیه‌نفت مورد احتیاج فوری است‌تلفن ۲۲۲٦۳۰ و ۲۲۷۵۱۱

نیازفوری
بچند دستگاه ویلا و آپارتمان طبقه همکف برای‌سکونت کارمندان خارجی ۲٤۵٦۸۵ و ۲٤۵۳۸۰

بچند دستگاه ویلا در شمال ایران نزدیک به دریا نیازمندیم ۸۲٤٤۱٦ـ۸۳۲۹۵۸
آـ۱٦۸۳

چندین خانواده آمریکائی و آلمانی
بتعدادی آپارتمان وویلا در شمال شهر مخصوصا پهلوی داودیه دروس سلطنت آباد باشوفاژ و کولر وتلفن نیاز فوری دارند ٦۸۷۸۱۲

نیاز فوری یک شرکت‌خارجی مدیر عامل یک شرکت خارجی بیک ویلا ۳ اطاق خوابه با استخرتا۲۰۰۰۰ تومان‌نیازمند است ۲۲۷٦۳۸
آـ۱۷۰۵

خیلی فوری
بتعدادی آپارتمان جهت اجاره‌برای مشتریان خارجی و ایرانی خود جهت سکونت و دفتر کار نیازمندیم ٦۲۸۹۲٤ و ٦۲۵٤٦۵

نیاز خرید آپارتمان

خریدار آپارتمان و ویلا ۲۸٤۳۸۰

ویلا و مستغلات خریداریم ۸۳۹٤٦٦
آـ۱٦۷۱

ساختمانهای قدیمی ساز در تمام نقاط شمال شهر خریدار وفروشنده‌ایم تلفن۹۲۸۰۸۲
آـ۱٦۰۹

نیاز خرید زمین

خریدار زمین افسریه ۳٤۱۳۵۹

خریدزمین بلوار رضا پهلوی ۳٤٤۹۸۲

زمینهای‌تهران‌پارس خریداریم ۷۹۳۰۲۰

خرید و فروش زمینهای بلوار رضا پهلوی ۳٤۵٦۵۳

زمینهای افسریه وبلوار رضاپهلوی خریداریم تلفن ۳٤۳۳٤٦

شهرك غرب و مهرشهر ۸۲٤۰۷۳

خرید و فروش مهرشهر گوهردشت، فردیس۹۲۲۷۳۹

بنگاه معاملات املاک

زمینهای صنعتی و کارخانه‌ئی خریدار و فروشنده‌ایم ۹۲۵۹٤۸

بورس اراضی مهرشهر کوی ولیعهد گوهردشت ٦٤۸۲۵۵

خریدار و فروشنده زمین ۲۸٤۳۸۰

بورس املاک شمیران دفتر براتی ۲۷۲۵۷۵

معاملات پول

پول شرطی ازصد هزار تا ۵ میلیون تومان‌ببالا ۹۲۰۸۲۹

پول شرطی موجود ٦۸٤۵۲۵

پول فوری‌در مقابل‌خانه و مستغلات موجود ۹۲۸٤٦۵

پول در مقابل املاک شمال شهر و شمیران موجود تلفن های ۸۲۵۲٦۳ و ۸۲۹۵۲۷

وام‌ارزان
ملك ـ اتومبیل ـ چك کارمندی ـ فرش ۸۵۰۷٤۷

وام به چك کارمندی بدون ضامن ۷۵۲۱۳۳

وام‌فوری
ارزانتر از همه جا چك کارمندی و تلفن و مازاد ملك تلفن های
۳۷۷۸۳۸

پول فوری تا چندین میلیون ارزانتر از همه ٦٤۵٦٦۱

پول فوری
در مقابل سند اتومبیل تلفن ٦٤٦۲۷۷

پول مورد نیاز

بپول‌راکدشما
هزاری۵۰تومان‌سود میدهیم ۳۱٦۹۹۷

خانم وآقا محترم
به‌پول راکد شما با بهره‌عالی نیازمندیم ۸۵۰۷٤۷

استخدام

استخدام‌مکانیك
یکنفر مکانیک درجه یک در ماشین آلات ساختمانی جهت کارگاهی‌در تهران با حقوق و مزایای مکفی مورد نیازاست تلفن ۲٤٦۰۲۸ـ ۳۳۵۲۲۵

شرکت آناقا
چند نفر خانم که‌درامور نقشه‌کشی راه تسلط داشته‌باشند و یك نفر دوشیزه‌خوش‌بیان را جهت جوابگوئی به‌تلفن و امور دفتری بهمکاری دعوت می‌کند .تلفن از ساعت۵ الی ۷بعدازظهر ۹۲۰۱۲٦

جهت‌نظارت درکارگاه های راه‌سازی به‌مهندس باسابقه و تکنیسین و نقشه‌بردار باسابقه‌مورد نیازاست‌تلفن۸٤۹۷۰٤

استخدام
به‌تعدادی کارگر برقکار ـ لوله‌کش سرد و گرم ـ سرویس‌بند و کارگر نصب‌فن‌کوئل نیازمندیم ۸۵۸۲۳۰ ـ۸٤۱۸۸۲

استخدام حسابدار و دفترنویس
چند نفر حسابدار با حداقل۳ سال‌سابقه کار مفید بخصوص درامور ممیزی و تنظیم اسناد حسابداری و آشنائی کامل به تشخیص حساب و چند نفر دفترنویس‌باتجربه‌کافی درتنظیم دفاتر روزنامه و کل و معین برای‌تمام وقت مورد نیازاست به شرکت گروه ساختمان های آسمان چهار راه پهلوی‌تخت جمشید شماره ۲۷ طبقه دهم مراجعه فرمائید تلفن٦٦۳۱٤۰
آـ۱۸۰۰

تعدادی ماشین با راننده و اتومبیل بدون راننده و یک تلفنچی شب نیازمندیم تلفن ۸۳۲۲۳۳

پرستار بچه با تجربه‌با سواد شبانه‌روزی نیازمندیم تلفن۸۵۲٦۲۷

راننده جوان با آشنائی کامل بزبان روسی تمام وقت نیازمندیم تلفن ۸ـ۵٤۵٤۵۷

یك کارگرزن ٤۵ سال‌به بالا شبانه روزی با حقوق‌مناسب نیازمندیم تلفن ۸۵٤۵۵۷

پرستار بچه
به پرستار بچه‌از ۸صبح تا۳ بعدازظهر نیازمندیم تلفن : ۸۳۷۹٤۹

نامه‌رسان
یکنفر نامه‌رسان تمام وقت با موتورسیکلت آشنا به مناطق مختلف تهران موردنیاز است تلفن ۹ـ۸۳۵۰۹٦

بچندنفر دوشیزه‌یا بانو برای‌تایپ‌فارسی‌احتیاج است تلفن ٦٤۵۸۹۷

استخدام‌سکرتر
یك نفر دوشیزه یا بانو مسلط به‌زبان انگلیسی ازساعت ۳ تا ۵ مورد نیاز میباشد تلفن ۳۱۹۵۹۲

شرکت‌ساختمانی‌سیرك
جهت سرپرستی کارگاه های قزوین ـ زنجان ـ همدان‌ـاردبیل‌ـزاهدان به‌تعدادی مهندس راه‌و ساختمان باسابقه۵سال کارنیازمند است متقاضیان به‌آدرس‌خیابان سزاوار بین اردیبهشت وسی‌متری شماره ۳۰۸ از ۹ صبح‌تا ۵بعدازظهر و یا با تلفن ٦٤٦۸۱۲

جویای کار

باغبان وسرایدار با سواد با تجربه و ضامن معتبر تلفن ۹۲۲۹۹٤

۱۲ سال تجربه کار در کلیه امور انبارداری و مدیریت آماده کار در تمام نقاط ایران ۱الی ٤ بعد ازظهر ۸۵۲۰۹۳

جوانی ۲۳ ساله دارای گواهینامه‌دوشخصی و آشنائی به زبان انگلیسی از صبح الی ٤بعد ازظهر آماده کار است تلفن ۳٤۸۹۷۱
آـ۱۸۲۳

آموزشگاهها

ماشین‌نویسی بیژن
باحسن شهرت میدان ژاله‌تلفن ۳٤۸۳۸٤

آموزش رقص در یکهفته توسط تارپین‌یان و خانم آنژلا ایرانی عربی خارجی قفقازی اسپانیولی‌ارمنی چهارراه کالج حافظ کلاس‌تارپین‌یان ۳۷۲۳۵٤

تدریس

مکالمه انگلیسی
Mr. MARTIN
Mrs. WHITE
Mr. IOM
Mrs. KERSHAW
تلفن ٦۵۲٤۵۷

فرانسه خصوصی ۹۳٤٤۰۲

دروس ابتدائی‌راهنمائی نظری ششم تقویتی **تلفن ٦۵۵۷۰۵**

تدریس‌خصوصی
زبان انگلیسی تلفن ۷۵۵۲۹۷

زبان‌توسط دانشجویان پزشکی تماس ۷ عصر به بعد ٦۳٦۲۷٤

فیزیك خصوصی ۸٤۲۱۹۰

انگلیسی تضمینی وکنتراتی ۸۹۱٦٦۰

مکالمه انگلیسی
بادبیران‌ایرانی وخارجی **تلفن ٦۵۲٤۵۷**

ریاضیات فیزیك شیمی
دورەکامل‌نظری و ششم‌طبیعی وریاضی توسط ناصری دبیر ریاضی ۲۳٦۳۵۹ تمام‌وقت
آـ۱٦۳۲

مکالمه وگرامر
انگلیسی ـ فرانسه ـ آلمانی بوسیله استادان ایرانی و خارجی ۲۸۷۷۲۱
آـ۱۷۰۱

گروه آموزشی دانشجو تدریس خصوصی کلیه دروس ۳٦٤۷۰۲از۲تا٦

پانسیون

پانسیون کاخ شمالی خانم کارمند ودانشجو ٦٦۰۸۵۱ و ٦٤۸۳۹۵

پانسیون و مهد کودک مونته سوری‌سرویس رفت و امد و تجهیزات کامل امیر آبادشمالی شیراز شرقی ۱٦۳ تلفن ٦۵۹۲۵٦

شرکت‌فرانسوی
به یك خانم‌جوان تلفنچی آشنا بزبان فرانسه دردرجه اول ویا انگلیسی جهت کار بعدازظهر نیازمند است (ساعت ۱۳ الی ۱۸) تلفن ۷٦۰٤۵۹ و ۷٦۵۹٤۹

دانشگاه فرح پهلوی
آگهی
دانشگاه فرح پهلوی به چند تن کسانی که فوق لیسانس کتابداری داشته باشند برای تدریس در این رشته نیازدارد. در صورتیکه داوطلبان واجد شرایط خاص باشند موجبات ادامه تحصیل آنها در دوره دکتری کتابداری فراهم‌خواهد شد.
از داوطلبانی‌که‌سن کمتراز سی سال داشته و از لحاظ خدمت وظیفه اشکالی نداشته و نیز تعهد خدمت بدستگاهی نداشته باشند خواهشمند است حداکثر تاپایان فروردین ماه ۲۵۳۷ بدفتر گروه فوق لیسانس کتابداری دانشگاه فرح پهلوی مراجعه فرمایند.

آگهی استخدام
سیمان تهران(شرکت‌سهامی‌عام)
جهت کاردراداره‌مرکزی یا کارخانه تعدادی‌دیپلمه ریاضی یاطبیعی راکه دارای‌برك پایان خدمت یا معافی‌باشند دعوت بهمکاری می‌نماید.
واجدین شرایط میتوانند همه روزه باستثنای پنجشنبه وجمعه ازساعت ۹ الی ۱٤ بکارگزینی شرکت واقع در خیابان کوشك ـ ارباب‌جمشید شمالی مراجعه نمایند.

ان ی آر ایران بچند نفر کارگر نظافتچی باتجربه احتیاج دارد. داوطلبین به کارگزینی شرکت واقع درخیابان کریم‌خان‌زند شماره ٤۹ مراجعه فرمایند.

مهندسین‌مشاور سردارافخمی
برای دفتر مرکزی در تهران بتعدادی مهندس محاسب باحداقل سه‌سال سابقه کار و نقشه‌کش استراکچر و نقشه‌کش معماری باتجربه درقسمت اجرائی کردن پروژه نیازمند است.
واجدین شرایط بنشانی خیابان پارك (وزراء) خیابان ۳۵ شماره ۷ مراجعه فرمایند

متخصص ریخته‌گری آلمینیوم
یك کارخانه بزرك تولیدی درشهر صنعتی البرز (شهرستان قزوین)یك‌متخصص ریخته‌گری آلمینیوم راکه دارای‌حداقل ۵سال تجربه وریخته گری ماسه‌ای وریجه‌ای و قالب‌سازی باشد جهت سرپرستی قسمت‌ریخته‌گری کارخانه باشرایط عالی استخدام می‌نماید تلفن ٦۲۷۰۹۱

بنیاد نیکوکاری والاحضرت شاهدخت شمس پهلوی
جهت خدمت در درمانگاه بنیاد نیکوکاری‌قم تعدادی پزشك عمومی راباحقوق مکفی وشرایط مساعد استخدام می‌نماید.
از متقاضیان خواهشمند است همه‌روزه از ساعت ۸الی۱٤ به‌بنیاد نیکوکاری واقع درخیابان پهلوی بالاتراز پارك ساعی مراجعه نمایند.

آشپزو مستخدم سرپائی
به یك زن‌وشوهر (بدون‌فرزند) که به زبان انگلیسی‌آشنائی داشته باشند برای کار های سرپائی‌و آشپزی مورد احتیاج است. اطاق برای سکونت داده میشود . داوطلبان روزهای شنبه‌تا چهارشنبه بین‌ساعت۹ تا۳ بعدازظهر باتلفن‌های ۳ر٦۲٤٦٤۱ و ۳ر٦۲٤٦۰۲ خانم زندنیا تماس بگیرند .

پدران ومادران عزیز
قبل از سپردن فرزندان خود بهر موسسه‌ای از مهدکودك مریم دیدن فرمائید ظفر بین بزرگراه شاهنشاهی و جردن شماره ۲۵۲ تلفن ۲۲۲۱٤۳

آگهی استخدام کارمندسفارشات
شرکت آرمیتاژشنکس ایران (سهامی خاص)
جهت خدمت در دفترمرکزی خود واقع‌درتهران بیك‌نفر کارمندسفارشات‌دارای‌شرایط زیرنیازدارد
۱ـ دارای حداقل مدرك دیپلم متوسطه
۲ـ دارای ۲تا ۳ سال‌سابقه مثبت در امور افتتاح اعتبار وپیگیریهای اعتبارات تاحدترخیص گمرکی در موسسات پولی و بانکی یا بخش خصوصی.
۳ـ کسانیکه بامور ترخیص گمرکی نیز وارد باشند حق‌تقدم دارند.
٤ـ آشنائی بزبان انگلیسی تاحد خواندن و فهمیدن مدارك مکاتبات و اسناد اعتباری
۵ـ نداشتن موانع استخدامی
از متقاضیان دعوت میشودجهت انجام‌مصاحبه بدفتر شرکت واقع درخیابان بلوار پهلوی (میردامادسابق) پلاك ۱۵۸ دراوقات اداری۸صبح الی ٤ بعدازظهر مراجعه نمایند .

آشپزوگارسون
شرکت S.A.E برای کارگاه آپادانا(آپارتمان‌سازی‌بانك‌رهنی) واقع‌درمیدان شهیاد برای کانتین خود احتیاج به آشپز و گارسون‌با تجربه دارد .
واجدین شرایط به محل کارگاه، به‌آقای لاریور مراجعه فرمایند .

مهندس محاسب ساختمان
مهندسین‌مشاور ارگانیك
یکنفر مهندس‌محاسب‌ساختمان که‌دارای‌حدود سه سال سابقه کار مفید وبزبان‌انگلیسی آشنائی کافی داشته باشد را بهمکاری دعوت میکند .
از داوطلبان خواهشمندیم جهت مصاحبه با آقای آزما تماس بگیرند ، شنبه تاچهارشنبه ۹ صبح تا۱۲ و۲½ الی ۵½ تهران خیابان آیزنهاور خیابان پیشدادیان شماره ۵۱

استخدام
ماشین‌سازی‌اراك
جهت کار در کارگاه قند دزفول ماشین‌سازی اراك احتیاج به‌تعدادی کارگر متخصص به‌شرح زیر دارد .
۱ـمونتاژکاراسکلت‌فلزی
۲ـ مونتاژکار ماشین‌آلات صنعتی
۳ـ جوشکار
٤ـ کارگر برقکار متخصص درنصب ماشین‌آلات وسیم‌کشی برق صنعتی
ردیف ۱ـ ۲ـ ۳ـ باسه‌سال تا چهار سال تجربه
متقاضیان لطفا بمحل کارگاه واقع در کیلومتر ۲۷جاده دزفول شوش کارخانه قند دزفول‌ماشین سازی اراك مراجعه نمایند .

آگهی استخدام
شرکت برق منطقه‌ای مازندران برای تکمیل کادر سازمانی خود درهریك ازشهرهای زیر یك نفر لیسانسیه حسابداری ازافراد محلی براساس مقررات استخدامی شرکتهای دولتی استخدام‌می نماید.
۱ـ گنبد کاوس
۲ـ گرگان
۳ـ شاهی
٤ـ آمل
۵ـ نور
٦ـ نوشهر
۷ـ بهشهر
متقاضیان واجد شرایط می توانند برای کسب اطلاع‌بیشتر وارائه مشخصات خود حداکثر تا۲۰ اسفند ماه ۲۵۳٦ به‌اداره کارکنان شرکت واقع درساری ساختمان مرکزی بلوار کورش کبیر مراجعه نمایند.
شرکت برق منطقه‌ای مازندران

خانه‌شمارا بخارجیان اجاره‌میدهیم

سازمان مسکن پارس
مرکزاجاره بخارجیان
۸٤۸٤۲٤
۸۵۳۸۵۳
۸۵۷۵۸۵
خرید وفروش

مؤسسه نیازمندیهای خارجیان
خانه بخارجیان اجاره میدهد
۸۳۰۰۸۱ - ۸۳۰۰۸۲
۸۲۱۸۱۱ - ۸۲۱۷۲۳
۳۰۱ تخت جمشید مقابل سفارت آمریکا

مؤسسه ظفر ZAFAR
سریعترین مرکز اجاره خانه بخارجیان اجاره میدهد در شمال شهر
تلفنهای: ۲۲۳۸۳۷
۲۲۷۷٤٦-۲۲۸۵۸۹

مؤسسه امور خارجیان
تخت جمشید جنب بهار
۷۵۱۷۸۲ - ۷۵۲۳۵۸

سازمان مسکن کندو
کانون اجاره بخارجیان
ویلا آپارتمان دفترکار
۲۲۷٦۳۸-۲۲۷٦۳۹

سازمان نیازمندیهای فرخ
مرکز اجاره وخرید وفروش
۲۲۹۱۵۵-۲۲۹۱۵۷
مباشرت نیز میپذیریم

تهیه مسکن اگشن
اجاره بخارجیان ٦۸۷۸۱۲

تهیه مسکن یونیك
اجاره بایرانی وخارجی
مرکز خرید وفروش
۲۲۵۵۰٤-۲۲٦٤۸۷

وزیری
٦۵۸۱۸۸
٦۵۳۷٤۳
اجاره بخارجیان خرید فروش

تلفن ٦٦۰۰۰۰
مرکزمعاملات و اجاره بخارجیان

اجاره
خرید وفروش
moon house
مجهزترین آژانس تهیه مسکن در ایران
جردن، نبش گلشهر ساختمان ترژن
۸۰ و ۲۲۲٤۷۹

اجاره بایرانی و خارجی
۲٦۷۲۲۹

مرکز اجاره به ایرانی و خارجی تلفن ۹۳٦۱۸۱

۸۲٤۹۵۳
سازمان نیازمندیهای خارجیان
خانه شمارا به خارجیان اجاره میدهد
۸۲۷۹۰۱-۸۳۸۱۰٦

آژانس استار
اجاره بخارجیان
۸٤٦۱٦۳-۸۵٦۱۷٤

کورش لیسینك
اجاره بخارجیان
۸۵۱٤۷۷ ـ۸٤۷۹۳۸

مرکز اجاره بایرانی و خارجی ۲٤ ساعته ۸۳۲۹۳۳

شرکت ریل‌استیت‌اجاره بخارجیان تلفن ۹۳٦۲۷۸
آـ۱۸۵۰

در گرماگرم مسابقه قهرمانی والیبال تیم بهداری قهر کرد!؟

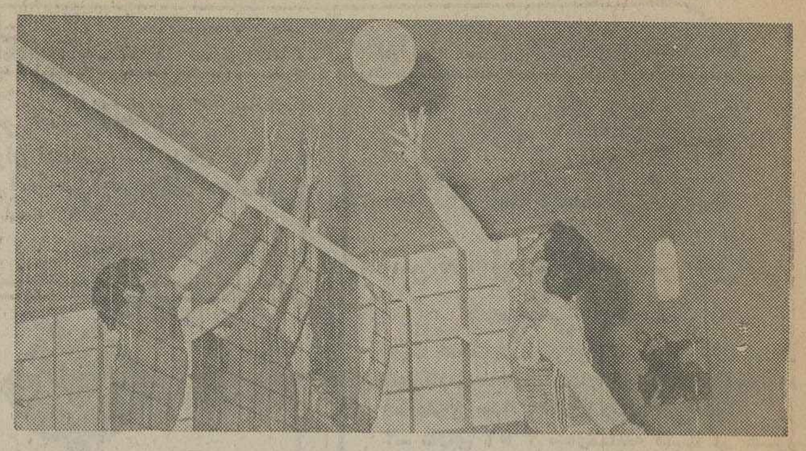

مرودشت واستهبان دیداری جالب انجام دادند

الگو قراردادن والیبال شیراز برای تیم‌های شهرهای فارس یك بدآموزی بود !

شیراز : منصور سپهری خبرنگار ورزشی اطلاعات ـ پنجمین دور مسابقات والیبال قهرمانی استان فارس درشیراز برگزار گردید و قرارشد تیمی که عنوان قهرمانی را بدست می‌آوردبرای تعیین قهرمان استان با تیم والیبال ژاندارمری قهرمان باشگاه هـای شیراز مسابقه‌ای انجام دهد .

مسابقه با حضور ۹ تیم شهرستانی در دو گروه چهار و پنج تیمی بصورت دوره‌ای برگزار گردید که تیم های والیبال : کازرون ـ استهبان ـ آباده و جهرم بمسابقات یک چهارم نهائی راه یافتند .

تیم والیبال جهرم با تمرینات مرتبی که داشت درخلال اولین بازی خود نشان داد صاحب سکوی اولی خواهد شد و در آخرین دیدار ها تیم والیبال استهبان با آنکه میانگین سن بازیکنان آنها بالا بودباتعصب وجنگندگی خاصی که خوش‌شانسی هم چاشنی مبارزه آنان گشت توانست تیم کازرون را پشت سر گذاشته و بمسابقه نهائی برسد بدین ترتیب که در دور پنجم بازی را در حالیکه ۴ـ۱۴ باخته بودتوانست‌نتیجه را ۱۴ بر ۱۶ بنفع خود تمام کرده و در مجموع ۲ـ۳برنده گردد . گواینکه باخت تیم کازرون را باید ناشی‌ازرهبری غلط این تیم دانست ، چه همین تیم که برای کسب مقام سومی با تیم آباده مبارزه‌می‌کرد در حالیکه دو دوره را با نتایج ۸ـ۱۵ پیروز شده بوددر دور سوم بازی‌رابانتیجه۱ـ۱۵ به تیم آباه باخت که رای اخذ نتیجه‌بازی به دورهای‌چهارم‌و پنجم هم کشید و پیروزی را نیم ابداه با نتایج ۱۳ـ۱۵و۷ـ۱۵ بدست آورد و سوم شد و پیروزی تیم اباده هم براثر زحمات خوب رضانیا مربی با تجربه این تیم بحساب می‌آید که با راهنمائی‌جمعی‌جوان نوپا تیمی خوب‌بوجوداورده که بزودی یکی از بهترین تیم های فارس خواهد شد بشرط آنکه شهر آباده صاحب یک تالار سرپوشیده بشود !!

آخرین دیدار

با آنکه گمان نمیرفت دیدار دو تیم والیبال‌استهبان‌وجهرم دلچسب باشد ، ولی روح جنگیدن نفرات تیم‌استهبان‌لطف خاصی به‌این‌بازی‌بخشید ، اما نتیجه سه‌بریک بسود تیم‌جهرم ثبت شد که تیم پیروز عنوان قهرمانی‌و والیبال شهرستان‌های فارس را بدست آورد و تیم استهبان دوم گردید و مقام های سوم و چهارم را دو تیم آباده و کازرون از آن خود ساختند .

چون‌قرار بود آخرین‌بازی قهرمانی باشگاه های شیراز در چهارچوب جام ژاندارمری بین تیم بهداری و بهزیستی با تیم ژاندارمری و باحضور تیم‌های شرکت کننده در مسابقات شهرستانها انجام گیرد که میهمانان از کیفیت خوب بازی آن دو تیم بهره‌ها ببرند ، اما تیم والیبال بهداری و بهزیستی دو دوربه‌تیم ژاندارمری‌باخت، هنگام انجام بازی دور سوم‌که نفرات تیم بهداری‌و بهزیستی‌از نفس هم افتاده بودند و درک کردند برای پیروزی چیزی نصیبشان نخواهد شد دست به اعتراض‌برداشته و مسابقه را نیمه کاره گذاشته زمین را ترک کردند و آیا این‌روش‌هم می‌تواند بعنوان الگوی یکی‌از تیم های مرکزنشین‌استان‌مورد استقبال تیم های شهرستانی باشد ؟ !

همین طور هنگام انجام مسابقه بین‌دو تیم قهرمان‌باشگاه های شیراز با قهرمان تیم های شهرستان ها برای تعیین تیم قهرمان استان که نفرات تیم شیراز بازهم بدون داشتن پیراهن حسابی واردزمین‌شدند آنهم تکتک و با نیم ساعت تاخیر که باید گفت‌الگو (قرار) دادن تیم های شیرازی هرگز صحیح نیست ،چه‌باآنچه‌دیده شد تقلید از این تیمهاجز بد ـ آموزی نتیجه‌دیگری ندارد !!

قهرمان استان

در دیدار بین تیم های جهرم و ژاندارمری دور اول بسود تیم جهرم تمام شد چون‌نفرات تیم ژاندارمری گویا حریف را خیلی ساده گرفته بودند که هنوز بخود نیامده بازی این دور را باختند و بعد هم دیده شد تیم جهرم هرگز قیافه تیمی ناتوان و مغلوب را نداشت، زیرادرهر دوربازی‌پاپای‌حریف پیش میرفت و امتیاز می‌گرفت، ولی‌هرچه بودنتیجه‌مسابقه‌بود بسود تیم والیبال ژاندارمری تمام شد و عنوان قهرمانی استان را بدست آورد .

در پایان این مسابقه جوایز نفرات تیم ها ، مربیان و سرپرستان بوسیله دکتر آزمون استاندار فارس ، بهتاش مدیر کل آموزش و پرورش،عباسی دبیر شورای ورزشی استان و بلورچی رئیس هیات والیبال فارس اهداء گردید .

افراد تیم والیبال جهرم‌قهرمان شهرستان های فارس عبارت بودند از :

سکوت‌جهرمی ـ ترابی ـ دلپسند ـ کرم‌زاده ـ خدابنده‌ـ امیرعضدی ـ رو ابند ـ دهقانیان فرحی جهرمی (سرگرو ه) و البرزیان مربی سالاری .

بازیکنان تیم‌والیبال‌ژاندارمری قهرمان استان فارس مرکب بودند از : غلامپور ـ عندلیب (سرگرو ه) ـ رحمان‌پور ـ غارسی ـ عاملی‌ـخازن‌ـعرب ـ یعقوبزاده‌ـدهقانی وکشاورز مربی سرهنگ دکتر دست‌غیب.

مسابقات والیبال قهرمانی شهرستانهای فارس بوسیله : هنرآسا ـ توانا ـ ریاستی ـ توانگر ـ کلینی‌ضانیا ـ بازائی ـ کلیانی و نمازی داوری‌می‌شدو سرپرستی مسابقات رارضائی و سپهری عهده‌دار بودند .

ورزشی

فتح قله «اشترانکوه»

اراک : سه تن از کوهنوردان اراک مرکب از محمود فولادی غلام فولادی و علی طاهری در هوائی سرد بقله اشترانکو مبارتفاع ۴۲۵۰ متر که از مرتفع ترین قلل رشته کوه های زاگرس میباشند صعود کردند و موفق شدند پرچم یادبودی در قله یاد شده نصب نمایند .

کوهنوردان بالا دو سال پیش هم در چنین‌ایامی‌دست‌بصعود قله اشترانکوه زده بودند که در انجام برنامه خود توفیق نیافتند.

تیم دوصحرانوردی بیدبلند در تهران

آغاجاری : بمناسبت یکصدمین سال زادروز اعلیحضرت رضا شاه کبیر ، یکدوره مسابقه دو صحرانوردی باشرکت دونده های شرکت ملی گاز ایران در جاده آرامگاه تهران برگزار خواهد شد.

تیم دو صحرانوردی شرکت ملی گاز بیدبلند ، آغاجاری نیز برای حضور در این مسابقه به تهران عزیمت کردو امیدواری دارد که قهرمانی این مسابقه را بدست آورد .

«فردوسی» فاتح دشت میشان

سوسنگرد ـ مسابقات بسکتبال قهرمانی آموزشگاه های دشت میشان بین تیم های دبیرستان های :بستان ـ هوزگان‌و سوسنگرد بصورت رفت و برگشت برگزار شد که تیم بسکتبال دبیرستان‌فردوسی عنوان قهرمانی را بدست آورد .

بازیکنان این تیم مرکب از : محمود کلانتر ـ یحیی‌معزی‌ـعلی معزی ـ غلامرضا سودائی ـ رحیم نگراولی ـ احمد نگراولی‌ـ علی حدید زاده و مهدی چلداولی بودند .

در این مسابقات تیم بسکتبال‌دبیرستان ۲۵ شهریور دوم شد و مقام سومی را تیم هوزگان بدست آورد .

گزارشهائی از جنوب

صفحه ۲

پنجشنبه ۱۸ اسفندماه ۲۵۳۶ـ شماره ۱۵۵۵۷

آگهی شناسائی و ثبت اتحادیه صنفی

باستناد ماده ۱۹ قانون نظام صنفی و ماده ۲۸ آئین‌نامه انتخابات اتحادیه‌های صنفی وبا توجه به‌مدارک تسلیمی اتحادیه‌ای بنام اتحادیه صنف میوه و تره‌بار فروشی در اداره کار و امور اجتماعی شهرستان دزفول به ثبت رسیده است .

مراتب جهت اطلاع عموم آگهی می‌شود. اعضاء هیئت مدیره اتحادیه مذکور عبارتند از :

۱ـ رضا قلی شاکریان ۲ـ هبت‌اله صالحیان ۳ـ غلامعلی سبزی‌خبار ۴ـ سالار گلفران ۵ـ کریم صحراکار کریمی‌ـ ضمنا آقایان رضا قلی شاکریان‌ـ هبت‌اله صالحیان ـ عبدالکریم صحرا کار کریمی‌ـ سالار گلفرانی ـ غلامعلی سبزی‌خبازـ از طرف هیات مدیره بترتیب بسمت‌رئیس‌ـ نواب رئیس‌ـ دبیر وخزانه‌دار اتحادیه مزبور انتخاب گردیده‌اند وطبق مفاد اساسنامه اسناد مالی باامضای رئیس‌ودر غیاب رئیس یکی از نواب رئیس و خزانه‌دار بامهر اتحادیه معتبر خواهد بود .

علیمحمد کامیاب
رئیس اداره کار وامور اجتماعی شهرستان دزفول
آـ ش ۴۸۶۵

آگهی رسمی

بموجب صورت جلسه مجمع عمومی فوق‌العاده مورخ ۲۵۳۶/۱۱/۲۲ شرکت صادراتی تضامنی (جلال) خداداد موقر و شرکاء ماده ۱۴ اساسنامه آنشرکت بشرح ذیل اصلاح گردیده است.

(ماده ۱۴ سال مالی شرکت از اول مهرماه هرسال تا پایان شهریور ماه سال بعد است به استناد هرسال اول تشکیل که ازتاریخ تاسیس لغایت پایان شهریور ماه همان سال میباشد.)

مراتب درتاریخ ۲۵۳۶/۱۱/۲۹ ذیل ۱۲۹ به ثبت رسید.

مدیر ثبت شرکت های ثبت خرمشهر ـ اسداللهی

آگهی شناسائی و ثبت اتحادیه صنفی

باستناد ماده ۱۹ قانون نظام صنفی و ماده ۲۸ آئین‌نامه انتخابات اتحادیه‌های صنفی وبا توجه به‌مدارک تسلیمی اتحادیه‌ای بنام اتحادیه صنف خرازی فروش دزفول در اداره کار و امور اجتماعی شهرستان دزفول به ثبت رسیده است .

مراتب جهت اطلاع عموم آگهی می‌شود. اعضاء هیئت مدیره اتحادیه مذکور عبارتند از :

۱ـ غلامعلی قدرتی ۲ـ غلامرضا چسب فروش ۳ ـ محمدرضا خروسی ۴ـ حسن‌طاووسی ۵ـ عبدالرحیم‌شفیعی ضمنا آقایان: غلامعلی قدرتی ـ حسن طاووسی ـ غلامرضا چسب فروش‌ـ محمد رضا خروسی ـ عبدالرحیم شفیعی ـ از طرف هیات مدیره بترتیب بسمت‌رئیس‌ـ نواب رئیس‌ـ دبیر وخزانه‌دار اتحادیه مزبور انتخاب گردیده‌اند وطبق مفاد اساسنامه اسناد مالی باامضای رئیس‌ودر غیاب رئیس یکی از نواب رئیس و خزانه‌دار بامهر اتحادیه معتبر خواهد بود .

علیمحمد کامیاب
رئیس اداره کار وامور اجتماعی شهرستان دزفول
آـ ش ۴۸۶۶

آگهی شناسائی و ثبت اتحادیه صنفی

باستناد ماده ۱۹ قانون نظام صنفی و ماده ۲۸ آئین‌نامه انتخابات اتحادیه‌های صنفی وبا توجه به‌مدارک تسلیمی اتحادیه‌ای بنام‌اتحادیه صنف مینی‌بوسداران دزفول در اداره کار و امور اجتماعی شهرستان دزفول به ثبت رسیده است .

مراتب جهت اطلاع عموم آگهی می‌شود. اعضاء هیئت مدیره اتحادیه مذکور عبارتند از :

۱ـ غلامرضا نکیسائی ۲ـ حسین طاهری‌نسب ۳ـ حسن چهره‌گشا ۴ـ حسن علینقی‌زاده‌ـ محمد علی جعفرخادم‌ـ ضمنا آقایان: غلامرضا نکیسائی ـ حسن طاهری نسب ـ حسن چهره گشا ـ محمد علی جعفر خادم‌ـ حسن علینقی‌زاده از طرف هیات مدیره بترتیب بسمت‌رئیس‌ـ نواب رئیس‌ـ دبیر وخزانه‌دار اتحادیه مزبور انتخاب گردیده‌اند وطبق مفاد اساسنامه اسناد مالی باامضای رئیس‌ودر غیاب رئیس یکی از نواب رئیس و خزانه‌دار بامهر اتحادیه معتبر خواهد بود .

علیمحمد کامیاب
رئیس اداره کار وامور اجتماعی شهرستان دزفول
آـ ش ۴۸۶۷

آگهی شناسائی و ثبت اتحادیه صنفی

باستناد ماده ۱۹ قانون نظام صنفی و ماده ۲۸ آئین‌نامه انتخابات اتحادیه‌های صنفی وبا توجه به‌مدارک تسلیمی اتحادیه‌ای بنام اتحادیه صنف فروشندگان لوازم اتومبیل اندیمشک‌ـ در اداره کار و موار اجتماعی شهرستان دزفول به ثبت رسیده است .

مراتب جهت اطلاع عموم آگهی می‌شود. اعضاء هیئت مدیره اتحادیه مذکور عبارتند از :

۱ـ محمد علی گلستانی‌فر ۲ـ مجید رادپور ۳ ـ کریم میانکوهی ۴ـ اسفندیار بندری ۵ـ عبدالمحمد زهتابپور ضمنا آقایان: مجید رادپور‌ـ اسفندیار بندری‌ـ عبدالمحمد زهتابپور‌ـ کریم میانکوهی و محمد علی گلستانی‌فر از طرف هیات مدیره برترتیب بسمت‌رئیس‌ـ نواب رئیس‌ـ دبیر وخزانه‌دار اتحادیه مزبور انتخاب گردیده‌اند وطبق مفاد اساسنامه اسناد مالی باامضای رئیس‌ودر غیاب رئیس یکی از نواب رئیس و خزانه‌دار بامهر اتحادیه معتبر خواهد بود .

علیمحمد کامیاب
رئیس اداره کار وامور اجتماعی شهرستان دزفول
آـ ش ۴۸۶۸

آگهی حصر وراثت

بانو کنیز شیرعلی به شناسنامه شماره ۴ صادره ازقلندری از این دادگاه تقاضای گواهی حصر وراثت نموده و چنین توضیح داده است‌که مرحوم عبداله باوی به‌شناسنامه شماره ۱۷۲ صادر از قلندری در تاریخ ۱۶ر۰ر۳۶ در آغاجاری فوت نموده و وراث حین‌الفوتش عبارتند از ۱ـ اینجانبه متقاضی بامشخصات فوق‌الذکر همسر دائمی متوفی ۲ـ لطف‌اله باوی به شناسنامه شماره ۱۲۳ مولید صادره‌ازبهبهان ۳ـ عبدالمحمد باوی به‌شناسنامه اشماره ۱۳۵ صادره از بهبهان ۴ ـ سیاوش عبدالرحمن باوی به شناسنامه شماره ۴۴۷ صادره ازآغاجاری باوی بشناسنامه‌شماره ۴۴۴۷ صادره ازآغاجاری ۶ـ جهانبخش باوی بشناسنامه شماره ۶۲۵صادره ازآغاجاری ۷ـ طهمورس‌باوی به‌شناسنامه شماره ۱۲۲ صادره از شادگان پسران متوفی ۸ـ ماندانا باوی به‌شناسنامه شماره ۲۳۲ صادره از بهبهان ۹ ـ طلعت باوی به‌شناسنامه شماره ۳۱ مو الیه صادره از بهبهان دختران متوفی جز نامبردگان ورثه دیگری ندارد اینک باانجام تشریفات مقدماتی درخواست مزبور در سه نوبت پی در پی ماهی یک مرتبه در روزنامه‌های رسمی کشور و محلی آگهی مینماید تاهرکس اعتراض دارد یاوصیت‌نامه‌ای نزد او باشد از تاریخ نشر نخستین آگهی ظرف سه ماه بدادگاه تقدیم دارد والا گواهی صادر وهرگونه وصیت‌نامه جز سری و رسمی که بعداز این تاریخ ابراز شود از درجه اعتبار ساقط وبلااثر خواهد بود .

رئیس دادگاه بخش آغاجاری ـ امیر سلیمانی
آـ ش ۴۸۵۳

آگهی حصر وراثت

بانو ملکی ندیمی رامهرمز فرزند لطیف دارای شناسنامه شماره ۹۲۸۶ اهواز فرزند لطیف از این دادگاه درخواست گواهی حصر وراثت نموده و چنین توضیح داده که‌ابراهیم شولی فرزند راه‌خدا بشناسنامه ۳۳۰ سلطان‌آباد رامهرمز در تاریخ ۲۵ر۶ر۲۵۳۶دربندر ماهشهر اقامتگاه دائمی خود بدرود زندگی گفته ورثه آن مرحوم منحصر است به ۱ـ بانو ملکی نریمی رامهرمز بمشخصات فوق (متقاضیه وعیال متوفی) ۲ ـ عباس شولی بشناسنامه شماره ۳۳۲۹ رامهرمز ۳ـ غلام شولی بشناسنامه ۳۳۱ رامهرمز ۴ـ عبداله شولی به شناسنامه ۳۳۳ رامهرمز (برادران متوفی) ۵ـ بانو فامه خانم شولی بشناسنامه ۳۳۲ رامهرمز (خواهر متوفی) ولاغیر، اینک باانجام تشریفات مقدماتی درخواست مزبور را در سه‌نوبت پی‌درپی ماهی یکمرتبه آگهی می‌نماید تاهرکسی اعتراض دارد و یا وصیتنامه از متوفی نزد او باشد ازتاریخ نشر نخستین آگهی ظرف سه ماه بدادگاه تقدیم دارد والا گواهی صادر و هر وصیتنامه جز سری ورسمی که بعداز این موعد ابراز شود از درجه‌اعتبار ساقط وبلااثر خواهد بود .

احمد طباطبائی
رئیس دادگاه بخش مستقل بندر ماهشهر
آـ ش ۴۸۳۶

قابل توجه

بدینوسیله باطلاع می‌رساند که گواهینامه موقت دانشگاهی اینجانب منوچهر مستوفی شناسنامه ۴۲۷ متولد ۱۳۱۴ مفقود شده است از جویندگان خواهشمند است باتلفن‌اهواز ۲۴۵۱۹ تماس گرفته و مژدگانی خودرا دریافت دارند .

آـ ش ۴۸۷۱

اطلاعیه

قابل توجه مالکین اراضی کوی باغات شاه در اهواز

شهرداری اهواز، باستنا قانون نوسازی وعمران شهری مصوب آذرماه ۱۳۴۷ (۲۵۳۷ شاهنشاهی) باطلاع مالکین محترم اراضی‌کوی باغات شاه میرساند:

چنانچه تاپایان سال‌جاری بمنظور اعلام بهاء وپرداخت عوارض متعلقه ملك خویش به سازمان ممیزی ونوسازی مراجعه ننمایند شهرداری اهواز برابرماده ۱۱قانون مزبور ملك‌مورد نظررا ازطریق مزایده به فروش رسانده‌و مطالبات قانونی باضافه جریمه دیرکرد و هزینه‌های مربوطه را ازحاصل‌فروش زمین برداشت خواهدنمود ومالکین پس‌از انقضای موعد مقرر حق هیچگونه اعتراضی رانخواهند داشت.

حسین ضیائی ـ شهرداراهواز

آـش ۴۶۹۲

اطلاعیه شهرداری اهواز

شهرداری اهواز ازمالکین محترم تقاضا داردقبل از پایان‌سال جاری «۲۵۳۶ شاهنشاهی» دراولین فرصت‌به سازمان ممیزی ونوسازی مراجعه و نسبت به‌پرداخت عوارض ملك خویش‌اقدام تا از

۱۰٪ جایزه خوش حسابی
۹٪جریمه دیرکرد

جمعا۱۹ درصد بهره‌مند شوید.

از همشهریان محترمی‌که عوارض‌خودرا بموقع پرداخت و شهرداری اهوازرا دراجرای طرح‌هاو برنامه های عمرانی یاری‌میفرمایند صمیمانه سپاسگزاری میشود.

حسین ضیائی ـ شهرداراهواز

آـش ۴۶۹۱

مژده مژده

قابل توجه‌مهندسین‌واهالی‌محترم‌یزد

نمایندگی انحصاری مشعلهای‌اینترکال ـ دیگهای‌بونوس آلمان غربی واردکننده فن‌کوئل ـچلر برجهای خنك کننده . تشانی یزد :شرکت‌مهندسی خیابان ایرانشهر یزد مقابل آب‌انبار مسعودی.

در استان یزد

آقای‌محمد گلستان‌قاضی‌سابق‌دادگستری با تحصیلات فوق‌لیسانس دررشته حقوق بااخذپروانه درجه یك‌قبول وکالت‌مینماید تلفن ۴۵۱۲

کافه‌رستوران مدرن حاتم ـ آبادان

واقع‌در خیابان امیری با خوراکهای لذیذو نوشابه‌های سردآماده پذیرائی است

سوزوکی

نامی مطمئن درسراسرجهان

SUZUKI

موتورسیکلت های سوزوکی از ۵۰ الی ۷۵۰ سی‌سی مجهزبه رادیاتور

سوزوکی محکم ـ مطمئن ـ زیبا ـ سریع

لوازم یدکی ارزان و فراوان درتمام‌کشور

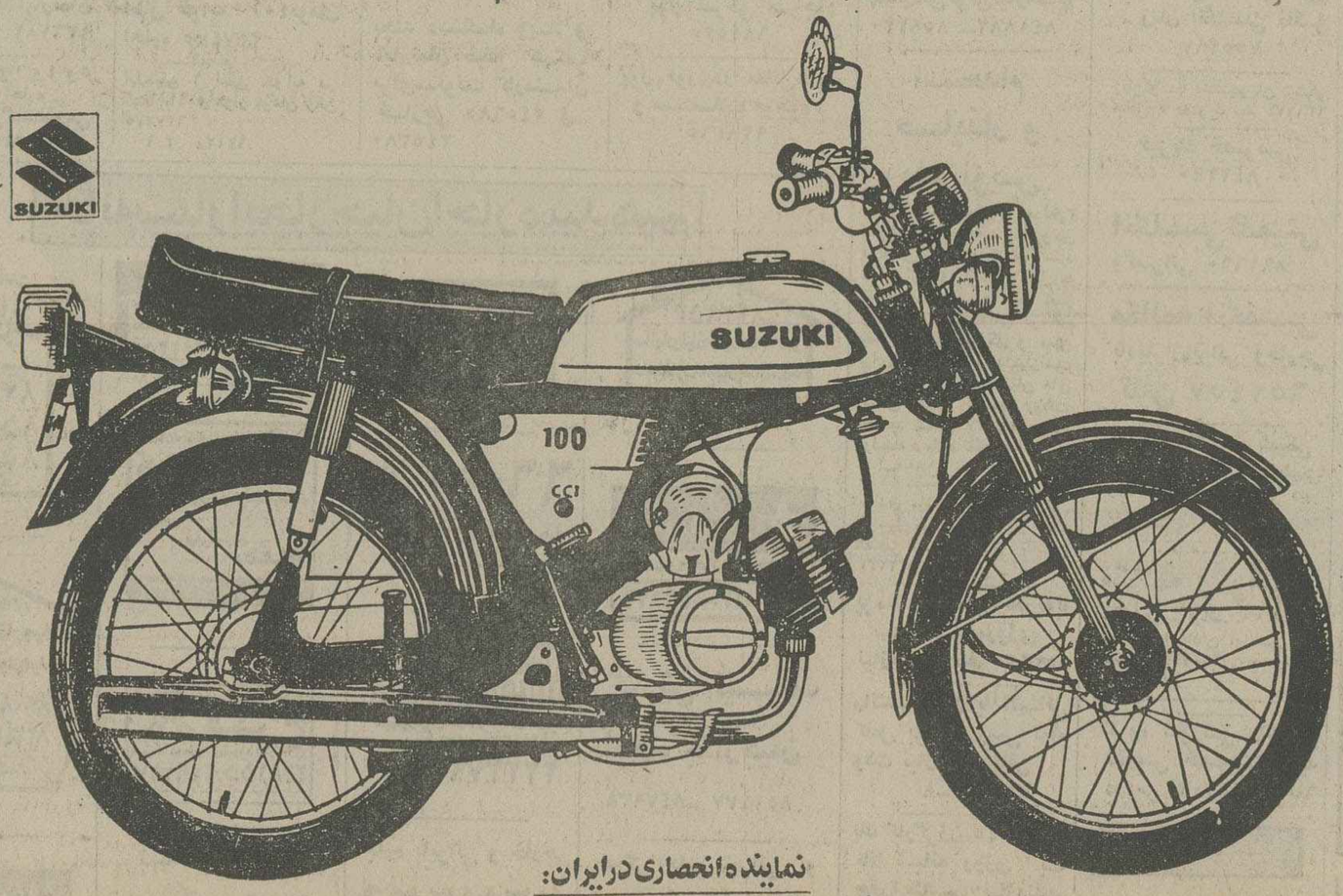

نماینده انحصاری درایران:

شرکت سهامی بازرگانی **پیروزان** ـ تهران خیابان بوذرجمهری شرقی تلفن ۵۳۴۲۸۸ـ۵۲۲۳۸۶

برای بندرعباس ـ برازجان ـ فسا ـ لار ـ مرودشت ـ شهرضا نماینده فعال می‌پذیریم .

نیازمندیهای اطلاعات

تلفنهای: ۳۰۳۷۰۲-۳۱۱۲۱۹-۳۱۱۲۲۵-۳۱۱۲۲۴

اخبار نیازمندیهای عاطی اطلاعات تلفنی را بگیرید و میسپارید

شرکت سهامی (خاص) پخش البرز
استخدام میکند

افراد زیر را با حقوق ومزایای مکفی استخدام مینماید

ردیف	عنوان شغل	تحصیلات	سایرشرایط
۱ـ	فروشنده فروشگاه ساعت	حدود دیپلم	زن حداکثر سن ۳۰ سال
۲ـ	فروشنده حومه	حداقل سوم متوسطه	داشتن وثیقه ملکی،انجام خدمت نظام‌وظیفه، داشتن گواهینامه رانندگی و قادر بمسافرت وحداکثر سن ۳۵ سال
۳ـ	کنترولر انبار	حدود دیپلم	انجام خدمت نظام وظیفه حداکثر سن ۳۰ سال
٤ـ	مامور پخش و کارگر بسته بند	خواندن و نوشتن	انجام خدمت نظام وظیفه حداکثر سن ۳۰ سال

داوطلبان میتوانند همه‌روزه بجز ایام تعطیل از ساعت ۱۵ر۱۷الی ۱۷ به‌آدرس چهارراه‌دروازه شمیران‌خیابان فخرآبادشماره ٤۲ مراجعه‌نمایند

مینو

استخدام کارگرساده
مرد و زن

گروه صنعتی مینو جهت تکمیل کادر تولید خود تعدادی کارگر ساده را با **حقوق و مزایای استثنائی** و امکان ترفیع سریع و شرایط رفاهی زیر بهمکاری دعوت مینماید.

۱ـ سهیم شدن در سود کارخانه به مبلغ قابل‌توجه
۲ـ استفاده از مزایای بهره‌وری کارگاه و پاداش سالیانه
۳ـ وام برای رفع احتیاجات فوری و ضروری
٤ـ وام رهن و خرید مسکن طبق آئین‌نامه
۵ـ غذای کامل شامل: سوپ- غذای اصلی- میوه
٦ـ بهره‌مند شدن از مزایای بیمه خدمات درمانی- بازنشستگی- حوادث
۷ـ استفاده از صندوق تعاون رفاه کارگران شرکت
۸ـ استفاده از مزایای شرکت تعاونی جهت خرید مایحتاج و کلیه وسائل زندگی به قیمت مناسب بطور نقد و اقساط
۹ـ کمک‌هزینه عائله‌مندی طبق مقررات
۱۰ـ وسیله ایاب وذهاب به تمام نقاط تهران، کرج، شهر ری
۱۱ـ ساعت کار بین ۷/۳۰ صبح الی ٤/٤۰ بعدازظهر (٤۰دقیقه آن صرف نهار)
۱۲ـ امکان انجام کار برای شیفت شب و استفاده از مزایای آن و همچنین سه ساعت اضافه‌کاری در شیفت روز یا شب برای داوطلبان

محل مراجعه جهت استخدام- خیابان ۲۰متری فلاح- نبش ۱٦متری حسنی - دفتر استخدام مینو یا کارگزینی شرکت واقع در کیلومتر ۸جاده مخصوص کرج - کارخانجات مینو.

آگهی

باستناد ماده ٦ تصویبنامه شماره ٤۹٤۰مورخ ۲۷ر۲ر۲۵۳۵ هیات وزیران موضوع‌صدورپروانه ساختمان واعمال نظارتهای‌لازم درخارج‌ازمحدوده قانونی وحریم شهرها بدینوسیله باطلاع کسانی که‌علاقمندبه‌سرمایه گذاری‌درامورتولیدکشاورزی وصنعتی وسایر فعالیتهای اقتصادی ،اجتماعی ، عمومی، بهداشتی، آموزشی و نظایر آن‌دراستان سمنان باشند میرساند :

احداث هرگونه ساختمان برای فعالیت فوق در اراضی خارج ازمحدوده قانونی و حریم شهر های تابعه این‌استان بااخذ پروانه ساختمانی‌از دفتر فنی استانداری بشرط رعایت مفادتصویب نامه فوق‌الذکر مجاز میباشد.

کسانیکه قصد احداث ساختمان درنقاط خارج از محدوده و حریم شهرهای تابعه درشهرستان های سمنان، شاهرود ،دماوند، دامغان، ورامین، گرمسار را دارند بایستی پیش ازهر گونه اقدام نقاضای خودرا برای‌اخذ پروانه بدفتر فنی‌استان واقع درشهر سمنان تسلیم دارند.

بدیهی است در صورت احداث هرگونه‌ساختمان و تاسیسات غیرمجاز نسبت به امحاء آن‌اقدام و متخلفین تحت تعقیب قانونی قرار خواهندگرفت.

م‌الف ۱۳٤ ۱ـ۲

استانداری استان سمنان

فروشگاه کارجامه

موسسه تولید و پخش پوشاک وابسته بسازمان شاهنشاهی خدمات اجتماعی

شمیران ـ اول خیابان دربند

آگهی

بنگاه تعاون وصنایع زندانیان فعالیتهای دوارزشی (آموزشی وتولیدی) کارگاههای‌دست بافی- جوراب بافی -زیلوبافی -خاتمکاری - تریکو بافی- کفش پلاستیک واقع درکارخانجات ندامتگاه مرکزی (زندان قصر)وکانون کار و آموزش قزل‌حصار (واقع‌درکمال‌آباد کرج)راجهت آموزش زندانیان واستفاده ازفروش محصولات تولیدی وآموزشی به‌داوطلبین صلاحیت‌دارواگذار مینماید متقاضیان میتوانند بامراجعه باین بنگاه ضمن اطلاع از چگونگی شرایطموجود پیشنهادات خودرااز تاریخ‌نشر آگهی تاآخر وقت روز - ۲۹ر۱۲ر۲۵۳٦ بدفتر بنگاه واقع درمیدان زندان قصر تسلیم نمایند . بدیهی است پس‌از انقضاء موعد تعیین شده به‌پیشنهادات واصله ترتیب‌اثر داده نخواهد شد. **مدیرعامل -خلیل‌اله رضائی**

آگهی استخدام

نیروی هوائی شاهنشاهی تعدادی داوطلب از تخصصهای مشروحه زیر را استخدام‌می نماید. داوطلبان واجد شرایط که در تخصص‌خود مهارت کافی دارند می توانند از تاریخ ۱۱ر۱۲ر۲۵۳٦ همه روزه باستثناء روز های‌تعطیل از ساعت ۸ الی ۱۱ با در دست داشتن مدارک مربوطه جهت ثبت نام‌در آزمایشهای لازم به کارگزینی فرماندهی پشتیبانی مرکز واقع در خیابان فرح آباد ژاله مراجعه نمایند.

۱ـشوفاژکار
۲ـ متخصص تهویه
۳ـ متخصص آب و فاضلاب

شرایط استخدام :

۱ـ تابعیت دولت شاهنشاهی ایران.
۲ـ دارای صحت مزاج طبق گواهی‌بهداری نیروی هوائی.

مدارک مورد نیاز

۱ـ عین شناسنامه عکس‌داربا ۳ برگ‌فتوکپی آن.
۲ـ عین برگ خاتمه خدمت یا معافیت دائمبا ۳برگ فتوکپی آن.
۳ـ عین گواهینامه تحصیلی با ۲ برگ فتو کپی.
٤ـ عکس ٤×٦ ٦قطعه.

نیروی هوائی شاهنشاهی

اطلاعیه مهم

برای مصرف کنندگان لوازم خانگی
کلویناتور ـ ماژیک‌شف و غیره

شرکت سهامی فیروز

تعدادی یخچال فریزر، یخچال فریزر، اجاق‌گاز- لباسشوئی ، جارو برقی، آب‌سردکن ، کولر آبی کولر گازی . آب‌گرمکن گازی،دیواری ظرفشوئی، در اختیار دارد که اندکی خسارت دیده‌اند و درنظر دارد که دستگاه های مذکور را با تخفیف‌بسیارخوب در اختیار علاقمندان این محصولات قرار دهد .

متقاضیان می‌توانند ازتاریخ ۱۵ اسفند الی ۲۸ اسفند ماه جاری به آدرس‌زیر مراجعه نمایند .

خیابان آیزنهاور ـ بین‌پمپسی‌کولا و تعمیرگاه پیکان ـ کوچه شاه پرستان شماره ۸۹ انبار شرکت سهامی فیروز تلفن ۲۰-۹۵۳۰۱۵

هواپیمائی ملی ایران «هما»

آگهی استخدام

هواپیمائی‌ملی‌ایران«هما» برای تکمیل‌کادرسازمانی خود افراد واجد شرایط ذیل رااستخدام می‌نماید:

الف : مهندس ـ مکانیک ,Aeronautic وتکنولژی تعمیرات هواپیما
ب : لیسانس ـ بازرگانی ، امور اداری ،اقتصاد، مدیریت وحسابداری

شرایط استخدام

۱ـ دارابودن حداقل مدرک لیسانس دررشته های فوق‌الذکر
۲ـ دارابودن برگ‌پایان خدمت سربازی‌یا معافی دائم

آن‌گروه از داوطلبان علاقمندوواجد شرایط (گروه الف)که خدمت وظیفه انجام نداده‌اند نیزدرصورت سپردن تعهد خدمت میتوانند به استخدام‌هما درآیند

۳ـ حداکثر سن ۳۵ سال تمام
٤ـ تسلط کامل بزبان انگلیسی

از داوطلبان واجد شرایط تقاضا میگردد درخواست استخدام خودرابا ذکر مشخصات کامل وسوابق کار تمام‌وقت وشماره تلفن بهمراه دو قطعه عکس حداکثر تا تاریخ ۱٤ر۱ر۲۵۳۷ شاهنشاهی به‌آدرس تهران هواپیمائی ملی ایران «هما» صندوق پستی ۲۸۰۰ پروژه‌شماره۳ ارسال دارند .برنامه مصاحبه‌بشرح ذیل درمحل اداره استخدام واقع‌در خیابان تخت طاووس نبش روزولت اعلام خواهدشد .

۱ـ گروه الف (مهندس) درروز یکشنبه ۲۰ر۱ر۲۵۳۷ شاهنشاهی‌از ساعت ۱۵ الی ۱۷
۲ـ گروه ب (لیسانس) درروز شنبه ۱۹ر۱ر۲۵۳۷ شاهنشاهی‌از ساعت ۱۵ الی ۱۷

یک‌شرکت‌بزرگ‌ساختمانی

برای کار در کارگاههای جنوب کشور(خوزستان) بیك نفر مهندس راه و ساختمان با ۱۰سال‌تجربه کار مفید در کارگاهها نیازمند است .

واجدین شرایط میتوانند بادر دست داشتن مدارك لازم بین ساعتهای ۱۵ لغایت ۱۷ به آدرس زیر خیابان پهلوی تخت‌طاوس غربی پلاك ۳۳۳ دفترفنی مراجعه فرمایند .

نیازمندیهای روزنامه اطلاعات تلفنی آگهی میپذیرد.
قیمت استخدام
۳۱۱۲۲۴-۳۱۱۲۲۵-۳۲۸۳۵٦

کارخانجات پارس الکتریک
(شرکت سهامی عام)
برای کار تمام‌وقت احتیاج بافرادزیردارد:

۱ـسرپرست تولید
فوق دیپلم یا دیپلم برق یا الکترونیك با۳سال سابقه کار درامور سرپرستی در کارخانجات تولیدی

۲ـتکنیسین لابراتوار
دیپلم فنی یاریاضی باحداقل ۳ سال سابقه کار در کارخانجات تولیدی

۳ـمنشی
دیپلم با حداقل یك سال سابقه کار آشنا به ماشین نویسی فارسی و لاتین

۴ـاپراتور تلکس
دیپلم بایك سال سابقه کار دررشته مربوطه آشنا به زبان انگلیسی

۵ـانباردار
حداقل دیپلم‌باتجربه‌کافی‌درانبارداری (دارندگان سابقه کار در انبار داری تولیدی ارجحیت‌دارند)

٦ـماشین نویس فارسی
حداقل سوم متوسطه یا یکسال سابقه کار

۷ـمکانیك‌ماشین آلات صنعتی
تحصیلات حدود سوم متوسطه با حداقل۵ سال سابقه کار

۸ـتعمیر کاربرق ماشین آلات‌صنعتی
تحصیلات سوم متوسطه با حداقل ۵ سال‌سابقه کار

۹ـتعمیر کارتلویزیون
تحصیلات حدود سوم متوسطه با حداقل‌یکسال سابقه کار

۱۰کارگرساده
داشتن سواد خواندن‌و نوشتن

شرایط‌عمومی:
دارا بودن برك خاتمه خدمت ویامعافی دائم

در مورد ردیف ۵حداکثر سن ۳۵ سال می‌باشد.
از افراد واجد شرایط دعوت می‌شود به‌آدرس خیابان آیزنهاور ،ایستگاه شاوب‌لورنس شماره ۵٦۳ مراجعه فرمایند.

شیراز مورخ :۱۰ر۱۲ر۲۵۳٦

آگهی فروش ضایعات

کارخانجات مخابراتی‌ایران(شرکت‌سهامی خاص) تصمیم دارد ضایعات مواد خام خود را درسال ۲۵۳۷ ـ شاهنشاهی که بشرح زیر تخمین زده میشود بفروش برساند.

۱ـ	برنج بصورت نوار	۱۰ر۰۰۰ کیلو گرم
۲ـ	براده برنج	۷ر۰۰۰ کیلو گرم
۳ـ	نوار برنجی مخلوط	۳ر۰۰۰ کیلوگرم
٤ـ	دورریز برنج	٤۸ر۰۰۰ کیلو گرم
۵ـ	آلمونیم	۳ر۰۰۰ کیلوگرم
٦ـ	مس‌و سیم لاکی	۳ر۵۰۰ کیلوگرم
۷ـ	ورشو	۹ر۰۰۰ کیلوگرم
۸ـ	خرده آهن	۱٤۰ر۰۰۰ کیلوگرم

از کلیه علاقه‌مندان به خرید این‌نوع مواد خواهشمند است‌درصورت لزوم با مراجعه به محل کارخانه ازنمونه‌ضایعات‌دیدن‌نموده‌وپیشنهادات خود را بانضمام یکهزار ریال حق‌شرکت درمناقصه بدفتر مدیر امور بازرگانی تسلیم نمایند.

کلیه پیشنهادات در ساعت ۱۰ بامداد روز پنجشنبه ۲۵ر۱۲ر۲۵۳٦ بطور همزمان افتتاح خواهد گردیدواز بین متقاضیان یکنفر انتخاب‌وباوی قرارداد لازم منعقد خواهد گردید.

این کارخانجات درقبول یارد هریك از پیشنهادات اختیار تام دارد.

کارخانجات مخابراتی ایران
(سهامی خاص)

پیام نیازمندیها

آرام‌پز کراک‌پات



یادآور غذاهای سنتی
بامصرف کم ، دیگ سرامیک جدا شونده . باپوشش لعاب چینی ،جلد فلزی سربوش پیرکس
نماینده انحصاری : بازرگانی‌منصور
تلفن ۹۳۷۳۱۰

فروش درکلیه
فروشگاههای معتبر

شرکت‌جیوه عرضه‌کننده

حمام سونای خانوادگی‌در اندازه های مختلف (نصب وتحویل فوری) تاسیسات حمام سونا ـ دوش الکترونیکی‌ـدستگاه‌های ماساژزیر آب ـ فیلتر تصفیه‌آب‌استخر ـ گرمکن آب‌استخرو روکش‌استخر ازپلاستیک در هراندازه نماینده انحصاری‌درایران شرکت جیوه ـ خیابان نادر شاه نبش خیابان۲۱ طبقه سوم تلفن ۸۲۰۹۹۶ و ۸۳۹۶۰۰

مبل کازانوا

بزرگترین و مجهزترین مرکز تجارت جهانی
مبل برای مشکل پسندان
در بلوار پهلوی (میرداماد) میدان پهلوی

افتتاح شد

تلفن۵-۲۲۸۰۹۰



تلفنهای نیازمندیها (آگهی های متفرقه) ۳۱۱۲۲۷-۳۱۲۴۱۳

پیانوهای روسی

با ۵ درصد تخفیف تاپایان اسفند ماه ۳۶
گلبهار پهلوی جنب سینما آتلانتیک

مبل اسکاندیناوی

شرکت پرسوکپ وارد کننده بهترین مبلمان
منزل خیابان پهلوی جنب سینما آتلانتیک کوچه رهبان شماره ۴۰ تلفن ۸۹۴۷۵۴

تعطیلات نوروزی موستانگ‌تور

در شهر زیبای شیراز ۸ روزه با هواپیما اقامت درهتل ۵ ستاره (دولوکس) کورش بزرگ
ازانس‌هوائی- امیرتهران: امیرآباد جنوبی بالاتر از چهارراه نصرت ۱۸۲ تلفن رزرو به غیراز ایام تعطیل ۹۳۵۶۱۸-۹۲۱۲۸۸



روغن زیتون
مهرام
فرآورده دیگری ازگروه تولیدی
مهرام
۱۰۰٪ خالص

تهران خیابان امیرآباد شمالی خیابان شیراز
تلفن: ۶۵۰۹۰۷ - ۶۵۵۰۰۷

تعطیلات نوروز شرکت ایران تخلیه
در خدمت شماست
تخلیه و رفع گرفتگی لوله، تعمیرو حفر چاه
تلفن ۹۳۵۲۸۶

ژنراتورتراکتوری

وین پاور- آمریکا
سه فاز ۲۰ کیلووات- ۱۲کیلووات دائم
نصب شده بر روی تریلر- با شافت عقب تراکتور کار میکند.

آماده تحویل

جعبه دنده راندلف: کولردار مخصوص پمپهای توریستی ۴۰- ۶۰- ۸۰- ۱۰۰ اسب

سایر محصولاتی که عرضه میکنیم:

- دستگاههای آبیاری بازانی
- حفاری
- مولد برق
- جعبه دنده

شرکت تکنوفر
با مسئولیت محدود
خیابان آبان جنوبی (بهجت‌آباد) نبش خیابان هوریار شماره ۸۹ طبقه سوم
تلفن ۸۹۶۲۶۹

درسراسرایام‌عید

نگران کارهای فنی منزل خود نباشید
شرکت آرمید با کادری ورزیده در اسرع‌وقت برای نقاشی تعمیرات ساختمان ،لوله‌کشی ، تشخیص محل ترکیدگی لوله ولوله بازکنی‌آماده میباشد ۳۵۴۵۴۴

اوین



وارد کننده و مرکز پخش فرش ماشینی خارجی و ایرانی و موکت
انتهای فرح شمالی کمی بالاتر از پالیزی فروشگاه اوین
۲۳۲۳۵۸-۲۳۲۳۳۱

حراج امریکائی

کلکسیون تازه‌ترین طرحهای سال ۱۹۷۸در هتل کینگز جمعه ۱۹ اسفند از ساعت ۳ الی۸ بعدازظهر خیابان پهلوی بالاتر از میدان ولیعهد کوچه خسروخاور هتل کینگز

سرکه وردا



سرکه وردا کپک نمیزند.
سرکه وردا مخصوص انواع ترشی و سالاد
تهران خیابان وزراء خیابان گاندی. نبش خیابان چهاردهم پلاک۵۸ تلفن ۶۸۷۶۷۸ ۶۸۶۲۳۰

مژده به خانمهای
شیکپوش
فروشگاه شهناز
وابسته به‌تولیدی‌شهناز
بمناسبت عید نوروز
۱۰٪تخفیف
به انواع لباسهای خود میدهد
پهلوی بالاتر از تخت - جمشید کوچه ریاض
تلفن ۶۴۱۰۲۷

خانم وآقای محترم
سماور برقی منصف
بدو آل خانواده شیاست



درکلیه فروشگاه‌های معتبر موجود است
تلفن مرکز پخش: ۵۳۹۷۶۰

مای‌بوی‌شورت

بهداشتی وبدون حساسیت ـ دوبار شستشو



طریقه استفاده: مای بوی شورت را با صابون و آب نیم گرم شسته دو مرتبه آب بکشید و پس در هوای آزاد بگذارید کاملا خوب خشک شده و بعد از آن استفاده نمائید.

داربست فلزی و نمای ساختمان
انواع موکت خارجی کلی و جزئی
شرکت تورکواز تلفن ۲۲۸۴۵۱

شهرک‌مبل

بهترین مبلمان‌ودکوراسیون‌آخرین ۱۰۷۰ راجهت‌منازل‌ومحل کار عرضه‌مینماید .
سه‌راه ضرابخانه ۲۳۶۱۵۷

مسافرین نوروزی توجه فرمایند

پیش از مسافرت اتومبیل خود را بیک‌دستگاه کافه‌تریا مجهز کنید بانصب کافه‌تریا دراتومبیل هرلحظه و هرجا از چای، قهوه، آب‌خوردن وچهار نوع نوشیدنی دلخواه حتی‌آبگرم برای‌شیرنوزاد استفاده‌نمائید شرکت‌بازرگانی ماتانا خیابان زرتشت شماره ۹۷ تلفن ۶۵۴۹۳۲

یخسازی اسکاتسمن



۱۰۰- ۲۰۰- ۵۰۰ کیلو



در۲۴ساعت وارد شد
فروشگاه منصور تلفن ۷۵۴۲۹۲ ۷۶۲۵۲۷

اس-بی-جی

S-B-G
موکت ـ کاغذ دیواری
کف پوش ـ نقاشی ساختمان
تلفن ۵۹۰۰۲۸

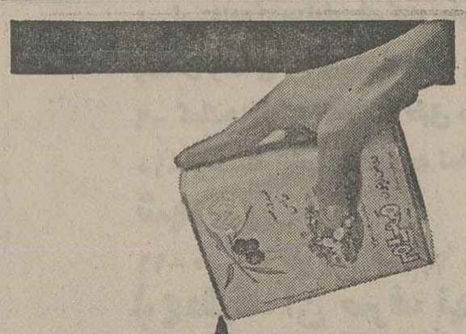

روغن زیتون
مهرام
فرآورده دیگری از گروه تولیدی مهرام
۱۰۰٪ خالص
تهران خیابان امیرآباد شمالی خیابان شیراز
تلفن: ۶۵۰۹۰۷ - ۶۵۵۰۰۷

شرکت بازرگانی شهر براز

کالای شمارا ٤ روزه درتهران ۷ روزه درشهرستان ازگمرکات ترخیص می نماید .
تلفن ۸۳۹۲۸۶

اگر ایام نوروز

قصد مسافرت دارید
قبل‌از هرچیز بام منزل خود را مجهز کنید ، چون بارانهای بهاری سیل‌آسا است .
بایکبار ایزولاسیون با ماده بلاک‌کت‌وسیمان پلاستیک بام منزل‌شما
نم‌پس نمیدهد
شرکت‌تهران‌ایزولاسیون
تلفن ۲۳۰۳۰۴ و ۲۳۷۶۸۵

هم‌اکنون بفکر دکوراسیون حمید: سازمان جوان باایده‌های نو کاغذدیواری.موکت.پرده تلفن ۶۸۴۹۵۴ حتی جمعه
انواع‌دکورچوبی روشوفاژی کفپوش پارکت
قبول‌سفارش‌لباس‌ازکیزلندن

ازمائده دریائی، فایده‌ئی به آنان نرسید

مایوسان هفته



عید هر سال ، اهالی‌خلخال به حرمت‌قرب جوار وحسن رابطه فیمابین با استان‌گیلان از لحاظ ماهی (سالی‌یکبار) خیالشان راحت بود، اما کم لطفی شیلات ارتباط عاطفی را مخدوش و احساسات سنت دوستان را جریحه‌دار کرد.

خلخالی هامنباب رعایت آداب باستانی هر ساله‌سفره نوروزی خود را با ماهی، تزئین میکردند و باری اگر در طی سال دستشان به این مائده دریائی نمیرسید به نایل شدن وصال آن نادره هنگام فراهم ساختن سوروسات عید ، دلخوش بودند، اما امسال مسافرت شهردار و نماینده شرکت تعاونی‌خلخال به بندر پهلوی (که بقصد خرید ماهی از شیلات انجام گرفت بی‌نتیجه شدومذاکرات آنان در این باره با شکست کامل روبرو گردید عینهو مذاکرات صلح مصر و اسرائیل .

علت ناکامی

منابع موثق علت بی‌نتیجه ماندن مذاکره و دست‌خالی برگشتن آقای شهردار و نماینده شرکت تعاونی‌خلخال را چنین اعلام کردند:

«وزارت بازرگانی طی نامه‌ئی به شیلات بندر پهلوی نوشته است ، چون خلخال جزو استان گیلان نمی باشد، فقط به خلخالی ها می‌توانید ماهی کفال سهمیه بدهید» .

همین نامه مختصر و غیر مفید سبب شد که شیلات عیش نوروزی اهالی خلخال را منغص کند ، حال آنکه خلخالی ها می گویند‌درست است که ما جزو استان‌گیلان نیستیم ، اما غریبه هم نیستیم و احتمالا از کره مریخ‌بزمین فرود نیامده‌ایم .

«زاینده‌رود» قبل از میلاد، زاینده‌رود امروز...

قیاس هفته

«تاریخ اصفهان با شاه عباس کبیر آغاز نمیگردد، بلکه سه هزار سال بیش از میلاد ، مزاینده رود» مرکز قراء و قصبات آبادی بوده که بعد ها اصفهان نام گرفته است.»

«این یک روایت کهن از اهمیت مزاینده‌رود» و ایضا، اینهم روایتی دیگراز صاحب کتاب «حدودالعالم» در مورد اصفهان و زاینده رودش :

«اصفهان شهر بزرگی‌است که از دو قسمت تشکیل‌یافته و بین این دو قسمت یک فرسخ فاصله است . شهر آبادیست و از طبیعت بهره عظیم یافته است ، چون رودی در این شهر جاریست که زرین رودنام داشته ولی اکنون‌معروف به مزاینده‌رود» است و از برکت آن مزارع و کشتزار ها همواره سر سبز است» .

و اما روایت سوم‌ازقول مولف زیر آسمان کبود(!)به استناد یک خبر مستند :

«لفهای داخل بسترزاینده رود ، به آتش کشیده میشود تا بتدریج نابود گردد. اهالی اصفهان از خود می پرسند با توجه به اینکه معمولا بهترین شهر های دنیا از نظر آبادانی وزیبائی شهر هائی هستند که رودخانه‌ئی در آن جریان داشته باشد ، علت چیست که زاینده رود هم فضایش دل آزار شده و هم آبش بی مقدار .....»

مسئله اینست ، علفهای بستر زاینده رود که به‌آتش کشیده میشوند و دودو دم آن هوای اطراف رود را آلوده می‌کند و سوخته‌هایش آب آنرا با تصویب انجمن شهر سابق یا اسبق کاشته شده و مقدار قابل توجهی هم هزینه ووقت صرف کشت آن گردیده و حالا که شهرداری دستور سوزانیدن علفها را داده ، کسی‌درستی سردر نمیکند ، دیروز چرا کاشتند و امروز چرابه آتش کشیدند ....

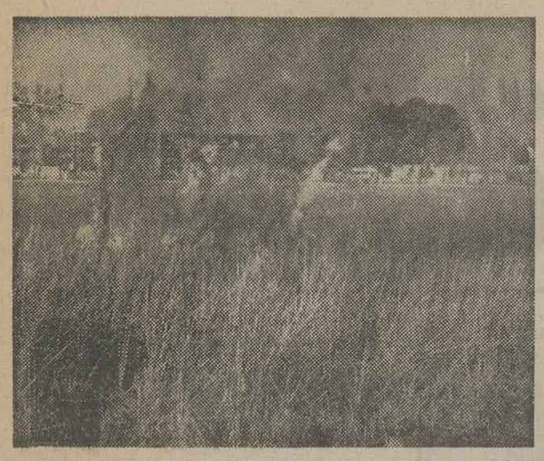

اصفهان شهریست برهامون نهاده ، آب و هوائی‌خوش دارد ، و در شهرجوبهای آب روان..»

مناصرخسرو»

سرگرمی هفته

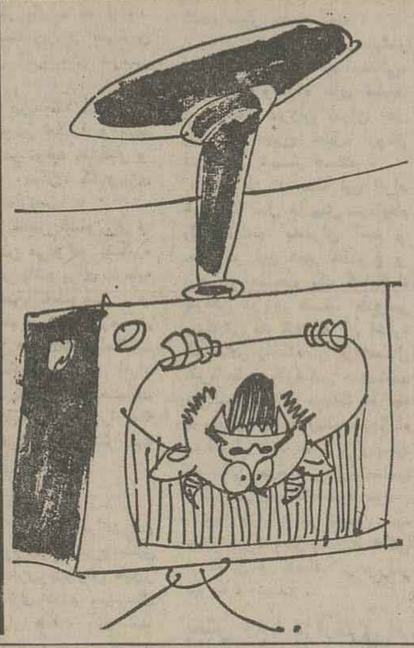

«لولوخورخوره» از طفولیت تاشباب

«لولوخورخوره» تنها کلمه‌ئی بودکه مارا در کودکی می‌ترسانید و هر وقت مادربا مادر بزرگ تهدیدمان می کردند ، که اگر پرروئی‌کنید «لولوخورخوره»بسراغتان‌می آید ، مثل موش میرفتیم یک گوشه‌ئی می تمرگدیم ...

آنروز ها هیچوقت فکر نکرده بودیم که ممکن است بدشانسی گریبانمان رابگیرد و در بزرگی هم «لولو خورخوره» نشانمان بدهند، بااین توصیف که بابت‌نشان دادن آن یک پولی هم ازما گرفته شود .

الغرض بشهادت (همین صفحه) مدتهاست ما اهالی مشکین شهر خواهش می کنیم «التماس میکنیم ، تمنا میکنیم که ما هیچ سرگرمی‌و دلخوش کنکی جز تصویر جعبه جادوئی تلویزیون نداریم و این جعبه هم دارد سرما اداو اطوار در می آورد ، نشان به آن نشان که هنوز هفته‌ئی سه روز «بن‌کل»، برنامه‌ئی مشاهده نمی کنیم و روز هائی هم که نوبت «مشاهده» است اشباحی روی پرده می‌بینیم، که نمونه‌اش‌را آقای‌سخاورز برایتان خواهند کشید !

تازه آنهم بابرفک ... برای چندمین بار از مسئولان محترم تلویزیون استان آذربایجان تقاضا داریم که نسبت به «تماشائیان» عزیز مشکین شهر التفات بیشتری بکنند ...

«نوچنو» ایتالیا، باین واقعه می‌اندیشد



راکی جانش را از مرگ نجات داد

سگ به‌گاه وفا ، به ازناکس.

باوفای هفته

سگ آن به که خواهنده نان بود ،
چوسیرش کنی دشمن جان بود

«فردوسی»

و «راکی» سگی که‌زندگی کریستیانو چزنا کودک دهساله ایتالیائی را از خطر قطعی و نابودی حتمی‌نجات داد ، هم شکمی سیر داشت و هم تیمار بسیار دیده بود.

در شبی که «راکی»انسانی را از مرگ نجات داد در محله «نوچنو» برق قطع شده بودکریستیانو ی دهساله شمعی روشن کرد و روی کمد بالای‌سرش‌نهاد وبخواب فرو رفت دقایقی بعد شمع سوزان بروی ملحفه‌ئی که کودک برویش کشیده بود افتاد ملحفه آتش گرفت و آتش آن به لباس کودک سرایت کرد . کریستیانو فریاد زنان استمداد طلبیداما جز «راکی» کسی شیون کودک را نشنید ... در این لحظه حساس را کی‌بی‌توجه به شعله های سوزان آتش ببالای تختخواب جست لباسهای کریستیانو را با چنگ و دندان پاره پاره‌کرده از تنش بیرون کشید وخود او را کشان کشان از محل آتش سوزی بدور کرد در حالیکه خود نیز دچار سوختگی شدید شده بود... و امروزساکنان «نوچنو» که باید در مرگ کریستیانو کودک محبوب محله در گورستان «پارما» اشک می ریختند، هنگام عیادت«راکی» و کریستیانو در بیمارستان اشک شوق و شادی ازدیده می‌افشاندند .

دوبیتی هفته

دکتر باستانی پاریزی

ماه‌غسل!

نوعروسی ز صفا گفت شبی باداماد:
نام‌این مه‌چه کسی‌ماه عسل بنهاده‌ست
گفت داماد به لبخند جوابش کاین ماه،
ماه غسل‌است‌ولی نقطه آن‌افتاده‌است!

همدردان هفته

«خیرالله‌سیاه» و یارانش

«خیرالله سیاه» مخترع و مبتکر بازار سیاه بلیت سینما» در شیراز پس ازسی سال مروت بادشمنان‌ومدارا با دوستان‌عمرش رابه عاملان بازار سیاه بلیت سینما بخشید !

علت مرگ خیرالله‌در سن هشتاد سالگی افراط در مصرف مواد مخدر اعلام گردید که در هر حال زیانی به جامعه نرسید و اما آنچه در این میان جلب نظر می کند ، همدلی و همدردی اعضای صنف بازار سیاهی است که با تشییع جنازه خیرالله از پزشکی قانونی شیراز تا گورستان بطور رسمی و محترمانه وفاداری خود را تا آخرین لحظه به مبتکر کار بی‌دردسر وراحت فروش بلیت به دو ، سه‌برابر قیمت اصلی ، نشان دادند!

باشد که اگر حرفه این گروه مورد تقبیح است ، صمیمیت و مهربانی‌شان نسبت به یک همکار قدیمی (برخلاف معدودی ازصنوف) مورد تامل و تعمق قرارگیرد.



کاسیوترون

کاملترین ساعت کامپیوتری جهان
و اولین ساعت ۵ چهره‌ای دنیا

مردان امروز به ساعتی نیاز دارند که کاملتر باشد

کاسیوترون با ۵ چهره بعنوان:
۱ ـ چهره یک ساعت معمولی — برای نمایش تمام اجزاء زمان
۲ ـ چهره یک وقت شمارجهانی — برای دیدن ساعت دقیق در ۱۰ شهر مهم جهان
۳ ـ چهره یک وقت نگهدار — برای نگهداری زمان تا ۱۳ ساعت
۴ ـ چهره یک دستگاه شمارش — برای شمارش از ۱ تا ۱۳۰۰ شماره
۵ ـ چهره یک حافظه زمان — برای ثبت وکنترل ساعات سایر کشورها

کاسیوترون با تقویم تمام اتوماتیک که تفاوت تعداد روزهای ماه را تصحیح میکند.
کاسیوترون در بیش از ۳۰ مدل مختلف تولید کارخانجات معظم کامپیوترسازی
کاسیوترون دارای کارت گارانتی بین المللی ۱ ساله وسرویس مجهز در سراسر ایران.
نماینده انحصاری درایران: شرکت‌هپی‌لایف ،کوروش‌کبیرشهناز۱ شماره۲۰ تلفن: ۷۵۲۰۳۲

LCD Digital Watch
CASIO World Time

انواع
دستکش صنعتی چرمی
شرکت سهامی
دستکش صنعتی ایران

تولیدکننده انواع دستکشهای چرمی عایق‌دار+ضد حرارت+ضداسید+ انواع مختلف دستکش اسپورت برای والیبال+ برای دروازه‌بان فوتبال+ دستکش برای امور زراعی+ کارهای ساختمانی+طبق استانداردهای بین‌المللی

بدینوسیله گشایش اولین فروشگاه خود را اعلام میدارد

محل فروشگاه ۱ ـ خیابان امیرکبیر چهارراه سرچشمه پلاک ۴۸۱ نزدیک فروشگاه کفش ملی ـ تلفن ۳۱۰۹۳۸
محل کارخانه مهرآباد اول خیابان پارس
صندوق پستی شماره ۱۷۹۲ تهران
تلگرافی دستکش تهران
تلکس ۲۱۵۲۸۳ آذین تلفن ۷ ـ ۹۵۳۰۲۵


شماره کالا: 560/C3
دستکش: ایمنی کارگری
قیمت: ۴۵۰ ریال


شماره کالا: 210/C2
دستکش: عایق ضد حرارت
قیمت: ۳۷۶ ریال


شماره کالا: 500/C3
دستکش: ایمنی کارگری
قیمت: ۳۶۰ ریال


شماره کالا: 550/C5
دستکش: جوشکاری
قیمت: ۴۴۴ ریال

دست شما عزیز وظریف است
از آن مواظبت کنید

گفتگو با آذربایجانیهای مقیم تهران

دولت عامل اصلی مهاجرت بی‌رویه روستائیان به شهرهاست

باتبدیل بخش شبستر به شهرستان بسیاری از مشکلات این منطقه از آذربایجان حل خواهد شد

اجرای صحیح برنامه عدم تمرکز می‌تواند به تقسیم منطقی واصولی جمعیت منجر شود


علی بهرامی


حاج محمود مرندی


حسن زکریازاده

بعنوان مثال شبستر و دهستان ها و روستا های آنرا در نظر بگیرید که ازآباد ترین ، مستعدترین و غنی‌ترین نقاط استان آذربایجان شرقی است .

مردمان این‌منطقه بسیارفعال و سخت کوش هستند و سهم عمدیی در تولید خشکبار و محصولات دیگر کشاورزی آذربایجان دارند.

استعداد خاص کشاورزی و دامی شبستر می‌تواند انگیزه بسیار خوبی باشد برای سرمایه گذاران بخش خصوصی و دولت اما علیرغم تمام این مسایل شبستر سال هاستکه ازامکانات بخش استفاده می‌کند و افراد متمکن آن بعلت عدم حمایت دولت سرمایه خود را به شهرهای دیگر و بیشتر به تهران انتقال داده‌اند .

مرندی افزود :

خودمن از جمله افرادی‌بودم که در روستای دیزج خلیل درامر مرغداری‌وپرورش طیور سرمایه گذاری کردم . درسال ۲۵۲۶ پس‌از هشت سال تنها تولید تخم‌مرغ واحد مرغداری من پانصد کیلو درروز بود . ۳سال بعد یعنی در سال ۲۵۲۹ با تمام تلاشی کهبرای جلب‌حمایت دولت بخرج دادم ازنظر تامین خوراک طیوردر مضیقه قرار گرفتم و ورشکست شدم .

هریضه‌یی به دفتر مخصوص اعلیحضرت نوشتم و تقاضا کردم تسهیلاتی در اختیارم‌قرار دهند تا بتوانم فعالیت واحد تولیدی‌ام را مجددا آغازکنم‌اما در حالیکه نیم میلیون تومان بدهکار بودم‌بانک تنهاپرداخت ۱۵۰ هزارتومان کمک به من موافقت کرد. ناچار به تهران آمدم وباعده‌یی شریک شدم تا بتوانم از تجربیاتم در امر پرورش طیور استفاده کنم .در تهران بخوبی پیشرفت کردم و از نظر تولید، شرکت مابه یک هدنصاب تازه دست یافت پس از مدتی خودبادریافت وام از بانک توسعه کشاورزی یک مرغداری بزرگ و مدرن احداث کردم .

این توضیحات تا حدودی می‌تواند مهاجرت‌من و امثال‌مرا به‌تهران توجیه کند.

اعمال نفوذها

خلیل افسری آذر شرکت کننده دیگر جلسه گفت :

ـ در حال حاضر بیشتر فروشندگان آهن، موادغذائی، صاحبان فروشگاه های لبنیات و پیراهن دوزان تهران اهل روستای «دیزج خلیل» ارونق انزاب و شبستر هستند .

نفوذ من از جمله این افراد هستم که سال ها پیش سرمایه‌ام را برداشتم. بتهران آمدم و حالا در این شهر شلوغ و پرهیاهو صاحب یک کارگاه پیراهن دوزی هستم. علاوه‌بر مشکلاتی که قبلا به آن اشاره شد مادر زادگاهمان با اعمال نفوذ ها و کارشکنی های‌متعدد در انجمن های مختلف مواجه بودیم و جالب اینکه هیچگاه دولت از نفوذ خود برای‌ایجاد هماهنگی درفعالیت‌های‌اقتصادی وکشاورزی منطقه سود نبرد . تقسیم اعتبارات در انجمن دهه جهت نفوذبیشتر محلات خاص از تعادل و انصاف برخوردار نبوده و نیست .

بخش ۱۸۰ هزارنفری

علی بهرامی یکی دیگر از شرکت کنندگان در میز گرد گفت :

شبستر با ۷۸ آبادی‌و روستا های کوچك و بزرك حدود ۱۸۰ هزار نفر جمعیت دارد.

از آغاز تقسیمات کشوری ، شبستر بعنوان‌بخش شناخته‌شد و اختیارات و امکانات‌محدودی در اختیارش قرار گرفت.

ادارات هنوز در سطح بخش فعالیت دارندو ضمن این که پاسخگوی نیاز مردم نیستند باید برای هر کار جزیی از تبریز کسب تکلیف کنند.

سالهاست مکاتبه و پیشنهاد میشود بخش‌شبستر به‌فرمانداری تبدیل شود اما هنوزکوچکترین نتیجه‌یی عاید نشده است .

جوانان شبستر بویژه‌جوانان روستایی آن اکثرا دارای تحصیلات عالیه هستندو درشهر های بزرك به فعالیت مشغولند.

یوسف کاظم پور شرکت کننده دیگر در میز گرد گفت:

نیکوکاران محلی ارونق‌وانزاب از جمله حاج‌آقا رضاخورشیدی برادران آموزشی ، فروردین، فروغ‌دینی باخودیاری‌آموزگاران محلی و فعالیت داوطلبانه‌افراد سرشناس تابحال موفق‌شده‌اند بسیاری از تاسیسات عمومی را در روستا بوجود آورند وتوسعه دهند.

اقدام این گروه بارها و بارها مورد تقدیر استانداری و دیگر مقامات محلی‌قرار گرفته است اما اهالی تقاضا هائی دارند که باید به آن توجه شود.

ایجاد پارك کودك ، ایجاد کودکستان و دبیرستان‌دخترانه، باشگاه ورزشی ، کتابخانه عمومی ، دفتر تلفن و پست ، پاسگاه ژاندارمری و تقدیر از افراد نیکوکار اقداماتی است که مردم خواستار آن هستند.

همیشه این مهاجرین بوده‌اند که نخستین سنگ بنای‌شهرهای بزرگ و معتبر دنیا را گذاشته و یاحداقل شهرهای کوچک را بزرگ و شهرهای بزرگ را بزرگتر ،آبادتر و پرونق تر ساخته‌اند .

می‌گویند اگر قرار باشد ساکنان تهران ، شهر رابدست تهرانی های اصیل بسپرند و خود به زادگاهشان بازگردند حتی یکنفر باقی نخواهد ماند تاشهر ۴٫۵ میلیون نفری‌تهران را تحویل بگیرد .

رشد منطقی جمعیت درهر شهری ارتباط مستقیم باچگونگی رشد اقتصادی ، اجتماعی ، فرهنگی و توسعه تاسیسات شهری آن شهر دارد .درتهران، این چهارراه پرترافیک جمعیت کشور آمیزه بسیار جالبی از برخورد فرهنگها ، آداب و سنن و گویش های متنوع‌می‌توان یافت‌کهصرف رشدتدریجی جمعیت شهر در مراحل مختلف است .

متاسفانه تابحال مسئله مهاجرت و عوارض ناشی از توزیع نادرست جمعیت بندرت از دیدگاه اجتماعی ،اقتصادی مورد توجه بوده است .

جنبه های دیگر توسعه شهری هیچگاه قادر به رقابت شانه بشانه باشتاب رشد و توسعه جمعیتی نبوده است .

بافراهم آمدن مقدمات اجرای سیاست عدم تمرکز از سوی دولت و اتخاذ تدابیر جمعیتی میرویم تا به چهره تازه‌تر و منطقی تری ازجمعیت و مهاجرت دست پیدا کنیم. جهرمی کهبا دقت باید در آن نگریست و خطوطش را بازشناخت .

از زبان مهاجرین قدیمی شنیدنی است که تهران چهبوده وچه شده وچهبوده و چهباید میشه .

چند تن از آذربایجانی های ساکن تهران درمیزگرد روزنامه اطلاعات به‌بررسی‌مسایل‌اجتماعی و اقتصادی جمعیت پرداختند و دلایل آمدنشان را بتهران تشریح کردند.

شرکت کنندگان در میزگرد عبارت بودند از آقایان : طی بهرامی ، حاج محمودمرندی ، خلیل افسری‌آذر ، یوسف کاظم‌پور، عبدالله‌عبداللهزاده‌مطی زندهدل و حسن زکریازاده .

اینده ازجمله افرادشهرستانی هستند که در حال حاضر مشارکت و فعالیت گستردهیی درواحد های تولیدی، اقتصادی وصنعتی تهران دارند اماهنوز با زادگاه خود ـ ارونق انزاب ـشبستر درارتباطند و معتقدند اگر دولت گوشه‌چشمی بولایتشان نشان میداد برای رفتن و تهران را بتهرانی ها واگذار کردن لحظهیی درنگ نمی‌کردند.

سیاست غلط دولت

حاج محمود مرندی عضو سندیکای مرغداران تهران و یکی از تولید کنندگان عمده طیور در آغاز گفتگو اظهار داشت :

ـ از من بپذیرید عامل اصلی مهاجرت و کوچ روستائیان و ساکنان شهر های کوچک به شهرهای بزرگ بویژه تهران نتیجه سیاست غلطی است که درگذشته توسط دولت اعمال میشده است .

راه های ارتباطی

عبداله عبداله‌زاده اظهار داشت :

ـ از نظر ارتباطی بخش شبستر از اهمیت فوق‌العاده‌یی برخوردار است چرا که‌درمسیر راه ایران ـاروپا قرار دارد.

روستای دیزج از طریق دو جاده به شبستر مربوط میشود که باید نسبت به تعریض و تسطیح آن اقدام شود.

ایجاد جاده شبستر ـشاهپور ۶۰ کیلو متر راه رضائیه به تبریز را کوتاهتر میکند و با وجودی که دراین مسیرگردنه

بقیه در صفحه ۲۸


عبداله عبداله‌زاده


خلیل افسری آذر


یوسف کاظم پور

برجسته‌ترین

ازقالیهای گل برجسته جهان



طرحهای گل برجسته چینی ـ ارزنده ترین و اصیل ترین نقش ـ همراه با زیباترین طرحهای کشورهای جهان باقالیهای انتخابی گلتاج زیر پایتان گسترده میشود .
گلتاج ، توزیع کننده معظم قالیهای شرق وغرب وعرضه کننده ارزنده ترین قالیهای بلژیك با طرحهای اصیل ایرانی .

گلتاج برترین های جهان را به پایتان میریزد

تهران ـ خیابان بلوار الیزابت ـ شماره ۳۶ طبقه اول
تلفن ۸۹۶۵۷۰ و ۸۹۹۹۲۵ صندوق پستی ۳۵۳۶ـ۴۱

مراکز فروش در تهران و شهرستانها

تهران فروشگاه شماره یك گلتاج فرح‌آباد زاله بیست متری گوگاکولا تلفن ۳۴۲۲۶۷
تهران فروشگاه شماره ۲ گلتاج جاده تهران نو ـ چهارراه نارمك ـ اول‌س‌متری وثوق تلفن ۷۹۰۹۳۳
تهران فروشگاه شماره ۳ گلتاج خیابان صفا ـ چهارراه اقبال تلفن ۳۴۰۸۹۷
تهران فروشگاه بزرگ پارس خیابان آیزنهاور تلفن ۱۲ـ۹۲۳۳۱۱
تهران فروشگاه ارمغان خیابان امیرآباد ـ خیابان انتصاریه تلفن ۶۳۳۱۸۶
اصفهان فروشگاه ایران دکور ـ چهارراه حکیم نظامی تلفن ۲۲۴۶۷ و ۲۰۱۴۹
اصفهان فروشگاه حامی اول شیخ بهائی ساختمان جم تلفن ۳۵۱۲۸ و ۳۴۸۷۸
شیراز فروشگاه جلیل حجازی ـ چهارراه بعب بتزین مقابل سینما پاراموئت تلفن ۳۱۱۲۵
آبادان فروشگاه مالکی پور خیابان زند پاساژ بوشهری تلفن ۲۲۶۰۸
کرمانشاه فروشگاه صدف میدان رفعتیه تلفن ۸۰۲۱ و ۵۰۱۰
کرمان فروشگاه گلتاج خیابان ششم بهمن جنب بازار تلفن ۹۹۶۴۰
اهواز فروشگاه پاپن ـ خیابان نادری تلفن ۲۳۲۹۱
رفسنجان فروشگاه گلتاج خیابان بهلوی تلفن ۲۶۴۱ و ۲۸۹۱
رشت فروشگاه حقیقت خیابان دکترسام تلفن ۲۸۳۲۰
سبزوار فروشگاه نخریه فلکه فرمانداری تلفن ۴۳۴۵

Pol 382_GT11

سال نوراباسود بیشتری آغازکنید

باگروه بازرگانان هنك کنگ که از ۲۰ الی ۲۵ اسفندماه ۳۶ ازتهران دیدن میکنند آشنا شوید .

گروه‌مذکور در یکنمایشگاه اختصاصی نمونه‌هائی‌از عالیترین‌محصولات‌هنك‌کنگ‌رادر هتل اینترکنتینانتال در روزهای ۲۲ و ۲۳ اسفند ماه به شما عرضه مینماید .
این نمایشگاه که از اجناس ساخت هنك‌کنگ باکیفیت عالی و قیمت‌هائی غیر قابل رقابت تشکیل‌یافته‌است شامل‌لوازم‌الکتریکی‌والکترونیکی ،پوشاك ،ابزارآلات ،جواهرات‌مصنوعی ، لوازم‌خانگی‌پلاستیکی ، وسائل ورزشی ، لوازم‌التحریر ، انواع‌پارچه ، اسباب بازی ، وسایل مسافرت و ساعت‌های مچی و دیواری میباشد .
اگر چه این نمایشگاه فقط به مدت دوروز دائر است ولی بازرگانان هنك‌کنگ به مدت۶روز (۲۰ الی ۲۵ اسفند ماه) در هتل اینترکنتینانتال اقامت خواهندداشت و از ملاقات‌و گفتگو با شما در باره کالاهای مورد نیازتان خوشحال خواهند شد .
برای‌کسب اطلاعات‌بیشتردرباره‌گروه‌تجارتی‌هنك‌کنگ درروزهای فوق‌باهتل‌اینترکنتینانتا ل تلفن ۶۵۰۰۲۱-۹ :
ویا تا ۲۰ اسفند ماه با شرکت‌خدمات‌بازاریابی اندیشگر خیابان کورش‌کبیر کوچه‌بسطامی شماره ۱۲ (تلفن ۲۳۲۹۰۸) تماس بگیرید .

AIR FRANCE

HK TDC
HONG KONG TRADE DEVELOPMENT COUNCIL



تراکتورسازی ایران
(شرکت سهامی خاص)

Iran Tractor Manufacturing Co.

انواع تراکتورهای: مسی فرگوسن
از ۴۷ الی ۱۳۵ قوه اسب

- تراکتورا ودیورسال ۶۵ قوه اسب یک ودودیفرانسیل مخصوص عملیات حمل ونقل و کارهای ساختمانی
- دریلرهای کمپرسی قابل تخلیه از دوجهت با ترمز مکانیکی وترمز هوایی از ۲ الی ۱۰ تن
- لودر ولیفت تراک بظرفیتهای ۷۰۰ الی ۲۰۰۰ کیلو نصب شده روی تراکتور
- جرثقیل های تلسکوپی از ۳ الی ۵ تن نصب شده روی تراکتور
- تانک تریلر ۳۶۰۰ لیتر با دو مخزن جداگانه
- مته چاله کنی برای حفاری ۲ مترعمق مخصوص تیرگذاری برق وغیره نصب شده روی تراکتور
- با لابر با اطاقک مخصوص تعمیر چراغهای برق تا ارتفاع ۶ متر نصب شده روی تراکتور
- موتور صنعتی ۶۵ قوه اسب آماده برای کوپل نمودن انواع پمپ آب وژنراتور ومصارف صنعتی دیگر

کلیه محصولات ما تا یک سال گارانتی بوده

وقطعات یدکی فراوان وسرویس کاران کارآزموده وآموزش مجانی
در مجهزترین مرکز آموزش از امتیازات خاص ما برای خریدار آنهاست

برای اطلاع بیشتر با ما به نشانی تهران: خیابان پهلوی نبش جام جم: ساختمان سازمان گسترش ونوسازی صنایع ایران
تلفن: ۲۹۴۱۶۹ و یا تبریز صندوق پستی ۳۱۰ تلفن: ۹-۴۱۰۶۱-۰۲۱
تماس حاصل فرمائید



ادولف هیتلر

نوشته: جان تولند

-۹۱-

صف آرائی کودتاگران ودولتیان در برابر هم

فرمانده آنها که یک تنباکو فروش بود با لگد در اطاق انجمن را باز کرد او که اسلحه‌اش رانشان رفته بود فریاد زد تمام سوسیال دمکراتها و کمونیستها بازداشت هستند . بنابگفته او خارج ساختمان در مارین پلاتز، جمعیت انبوهی اعضای انجمن شهر را باسوت وکلمات توهین آمیز استقبال کردند واقعا این نفرات مابودند که در مقابل حملات سخت مردم از آنها دفاع کردند وگرنه تلفات واقعی ببار می‌آمد. رساندن و سوار کردن آنها به کامیونها کار مشکلی بود، پس از اینکه کامیون ها بطرف سالن آبجوخوری حرکت کرد سخنگویان کودتاگران شروع به سخنرانی کردند و جمعیت بقدری زیاد شد که واگن برقی شماره شش که عازم سندلینگ بود قادر به ادامه حرکت نبود . سخنران اصلی «دستریچر» بود . او بیش از «عقربک» های گردان ساعت دیواری مشهور شهرداری نظرها را جلب مینمود . تا این هنگام میدان با علامت های صلیب شکسته آراسته شده بود و پرچم حزب بر فراز تالار شهر در اهتزاز بود ، کودتاباعث سردرگمی و دودلی در هر دو طرف شده بود ، دربعضی از قسمت های شهر پلیس شهرداری سرگرم پائین آوردن پوسترهای کودتاگران و دستگیری یاغیان بود در حالی که در بخش داخلی شهر یاغیان به دستگیری افراد پلیس‌که مشغول نصب پوستر های حکومت که کودتارا محکوم و حزب هیتلر را منحله اعلام میکرد مشغول بودند ، افراد هیتلر اکثر پل‌های رودخانه «ایسار» را که به بخش تجارتی شهر متصل میشد در اختیار داشتند . از جمله مهمترین پل یعنی «لودویکس بروک» که سالن آبجوخوری را بمرکز شهر وصل میکرد . روی پل موزه مردم کودتاگران جوان را سرزنش میکردند ، کارگری فریادزد : «آیا شما ازمادرتان اجازه گرفته‌اید که در خیابانها چنین بازی خطرناکی براه انداخته‌اید ؟ دسته کوچک ده نفری‌ترسیده‌بسالن آبجوخوری بازگشت .

روی پل دیگری از رودخانه «ایسار» شایعاتی از تلفات بین مردم پراکنده میشد ، گفته میشد «اشکالاتی بوجود آمده و خیانت در کار بوده است .

ترس آنها بیمورد نبود، ساعت ده کامیون هائی پراز مردانی که یونیفورم خاکستری بتن داشتند وارد شد ، اینها سربازان دولتی بودند که با عجله مسلسل کار گذاشتند، کودتاگران اقدامی نکردند چه آنها دستور داشتند آتش نگشایند ، پلیس دولتی همچنین دستور داشت در محل بماند و دو طرف بسادگی بهم‌خیره شده بودند ، «رسالن آبجوخوری رهبران شورشیان مشغول مشاجره بودند ، کلنل هرمن کربیل که زمان جنگ در ستاد لودن دورف خدمت کرده بود پیشنهاد کرد که آنها به مروزن‌هیم، در مرز اطریش عقب نشینی کنند . جائی که احتمال دارد رادیکال های راست محلی را بطرف خود بکشند ، گورینگ این پیشنهاد را تائید کرد ، این شهر اوبوده و او همه را مطمئن کرد که مردم آن قویا طرفدار هیتلر هستند ،آنها میتوانستند دراینجا نیرو های تازه نفس جمع‌آوری کنند .

«لودن‌دورف» فوراپاسخ‌طعنه‌آمیزی داد، «جنبش نمیتواند در سنگر کوچه تاریك یك‌دهکده خاتمه یابد» این‌حرف‌بانظر هیتلر سازگاربود، اوکمی‌تردیدکردولی اویك قمارباز مادرزاد بود دورنمای یك‌جنگ چریکی طولانی چنگی بدلش نمیزد،او میخواست بایکبار طاس انداختن ببرد ویابیازد . او طرح کربیل راتوتکرد. بحث تانزدیکهای ظهرادامه پیداکرد وتااین وقت در خیابان هاوضع بدتر شده‌بود. در ستاد نظامی منطقه کاپیتان روم‌وافرادش درمحاصره دستجات ارتش وپلیس‌دولتی قرار گرفته بود، درحالی‌که اعضاء مسن‌تر اتحادیه جنگی‌برای رویاروئی باچنین حوادث سخت اشتیاقی نداشتند، صدو پنجاه نفر افراد گروه خودکاپیتان روم‌آماده نبردبودند، خبرحمله حکومت به کاپیتان روم مباحثات «برگربراوکلر»را دچاروقفه کرد، روشن‌بودکه کودتاگران یاهم‌اکنون میبایست دست بعمل بزنند ویابا افتضاح تسلیم‌شوند. بنابگفته «لودن‌دورف» او نخستین‌کسی بودکه‌فکر حمله به‌قلب مونیخ‌برای نجات روم را مطرح‌کرد.

اوگفت :مابپیش‌روی‌خواهیم کرد ، ولواین ایده‌به‌لودن‌دورف تعلق میداشت یانه بسبك هیتلر پیده شد- بعنوان یك رژه قبلیغاتی و نمایشی از قدرت بمنظور کسب حمایت مردم از کودتا . هیتلر بعدها تائید کرد «مابشهر میرفتیم تامردم رابطرف خود جلب‌کنیم. تابه‌بینیم‌افکار عمومی چه‌عکس‌العملی نشان‌میدهدوبعد، کار، لوسوسیس نسبت به‌افکار عمومی چه عکس‌العملی نشان خواهند داد. ازهمه چیز گذشته بعیدبوداین آقایان آنقدر احمق باشندکه مسلسل ها را بر علیه قیام‌عمومی مردم بکار بیاندازند. بدین‌نحو بودکه درمورد پیشروی تصمیم گرفته شد «لودن دورف» اعتقاد داشت که قوای ارتشی مانع راه‌پیمائی‌نخواهند شدو اخیرا یکی از دوستانش گفته بود: اگر عرش زیرورو شود ارتش‌درمقابل من‌نخواهد ایستاد.هیتلر نیزهمانقدر مطمئن بودکه نه‌ارتش ونه‌پلیس دولتی بروی یك قهرمان جنك مثل لودن‌دورف که‌درصف مقدم خواهد بودشلیك نخواهد کرد. هیتلر تصمیم خودراگرفت «مایوسانه ترین‌و دلیرانه ترین تصمیم زندگیم‌بود» ودستورات لازم با عجله برای واحدهائی که‌از پلها محافظت میکردند فرستاده شد .

کجای کار ایراد دارد!؟

بقیه ازصفحه ۱۲

حال باتوجه باینکه سازندگان مترو در آن شهرها موانعیه آن بزرگی را از پیش پای خود برداشته وباعث و پشتکار مترو های مجهز و مدرن‌احداث کرده‌اند، آیا واقعا حیف نیست سازندگان مترو ی ما هنوز در پیچ وخم کارهای کوچک از قبیل کاغذبازی برای تحویل ۳۰۰ تن سیمان یا مذاکره با وزارت راه جهت استفاده از حریم راه‌آهن و یا اشکال‌نصب ترانسفورماتور برق، درگیر و مشغول باشند؟

هرچند عدم هماهنگی‌سازمان ها بایکدیگرجای‌ایراد ودرخور انتقاد است ولی من اگر بجای مدیر عامل طرح راه‌آهن زیر- زمینی بودم، برای تهیه سیمان مورد لزوم یک طرح جدی مملکتی هرگز متوسل به کاغذ بازی نمیشدم بلکه با قاطعیت‌تمام پاراسا باگشایش اعتبار اقدامیه وارد کردن سیمان میکردم، یا حداقل چهار دستگاه تریلر به چهار کارخانه‌سیمان‌نری ،تهران، آبیکو اوشان می‌فرستادم و روزانه بطور مستمر از هر یک از این کارخانجات (فقط یک تریلر) ۲۵ تنی سیمان خریداری میکردم. باین طریق با حمل روزانه صدتن سیمان دریکسال ۳۶ هزار تن سیمان ذخیره میکردم که هیچ فشاری هم به کارخانجات سیمان وارد نمیاید و خود پیداست که با این مقدار سیمان در هرسال چند صدهزار متر مکعب بتون باعیار ۳۰۰ کیلو میتوان بتون‌ریزی کرد.

جالب‌ترین دلیلی که برای‌عدم پیشرفت کار مترو ذکر شده ، اینکه فرموده‌اند راه آهن‌قسمتی از حریم خودرابرای مسافرینی که در آینده با قطار واردتهران میشوند و میخواهند با مترو بخانه‌های‌خود برونداختصاص نداده است، شما را بخدابیبنید چه مسائل بیش با افتاده‌ای مانع پیشرفت کارهاست.

همچنین اشکال طرح احداث یک مرکز نصب ترانسفورماتور نیز مانع و مشکلی است درحد حریم راه‌آهن ، زیرا بکرات‌اعلام شده مانه تنها کمبود برق‌نداریم بلکه در اغلب موارد برق هم ذخیره میکنیم،

حال وقتی می‌بینیم پول‌هست، تهیه سیمان مانعی ندارد، برق هم نه‌تنها کم نیست بلکه ذخیره میشود، حریم راه‌آهن نیزمسئله لاینحلی بشمار نمیاید، شرایط آب و هوا و امکانات جوی‌نیز از هر لحاظ مساعد است و هیچگونه مانع بزرگ طبیعی یا مصنوعی هم در مسیر مترو دیده نمیشود، ازخود می‌پرسیم‌کجای کار ایراد دارد که حسابها غلط از آب درآمده است. نکندهمان قضیه (ایمان وسیمان) دراینجا هم مصداق پیدا کرده باشد.

اسماعیل صارمی

یخچال ارج

جادار - مدرن - مرغوب وبا مزایائی امروزین

- به‌طبقات، بطری گیرها وجاتخم مرغی متحرك وقابل تنظیم مجهز است.
- تعداد طبقات را می‌توان کم یا زیاد کرد وتمام ظرفیت یخچال را مورد استفاده قرار داد.
- در شرایط متفاوت اقلیمی از منهای ۲۰ درجه تا به علاوه ۵۵ درجه سانتیگراد به خوبی کار میکند.
- متناسب با برق ایران (۲۲۰ ولت و ۵۰ سیکل) ساخته شده است.
- تغییرات ولتاژ برق (از ۱۷۵ تا ۲۴۵ ولت) در کارکرد مطلوب آن اثری ندارد.
- مراکز سرویس و پخش قطعات یدکی در سراسر کشور در خدمت خریداران یخچال ارج هستند.

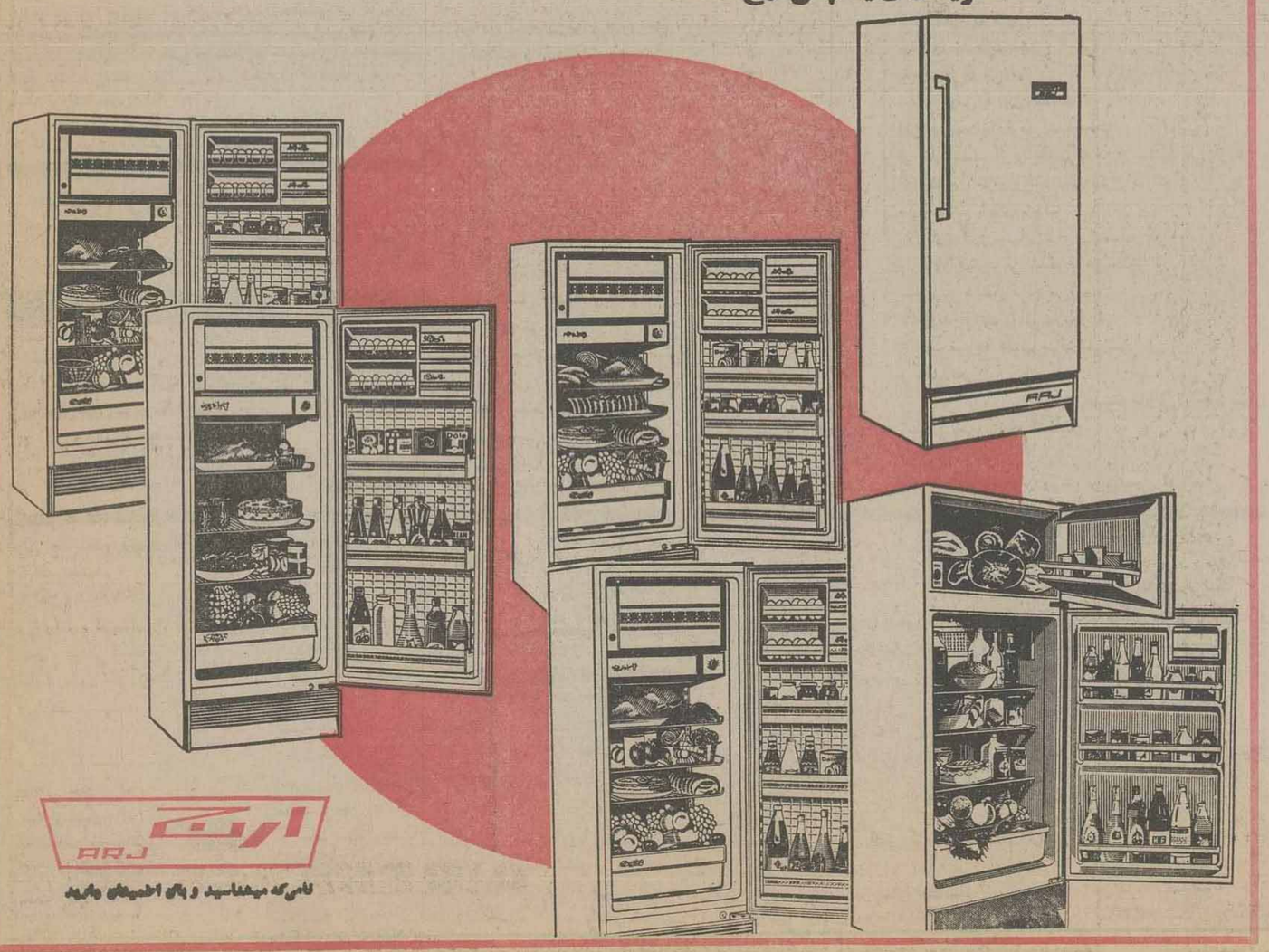

ارج ARJ

نامی که میشناسید و برای اطمینان بخرید

راهنما و مشاور امور فرهنگی ودانشجوئی

سرپرستی فرزندان خردسال شما (دانش آموز)

راهنمای مترجم با تجربه در امور پزشکی- تجاری وهرگونه راهنمائی در مورد خرید املاك و مستغلات در انگلستان

نشانی برای مکاتبه :

M. KIANOUSH,
8, WILBURY RD HOVE,
SX BN3 3JN,
U.K.

هزینه خدمات :

۱- برای سرپرستی کودکان خردسال و نوجوانان ۱۲تا۱۸ ساله که‌قانونا در انگلیس باید سرپرست‌داشته باشندماهانه ۳۰ پوند .

۲- قبول پذیرش مدرسه زبان یا کالج و خانواده انگلیسی (مدارس تابستانی) از ۶۰ پوند ببالا

۳- مترجم در امور پزشکی وتجاری و غیره ساعتی ۶ پوند.

۴- هزینه پیداکردن‌مدرسه شبانه‌روزی (انگلیسی) برای کودکان‌ونوجوانان‌صدپوند

در مورد خانواده هائی‌که بیش ازیك فرزندشان را میخواهند برای ادامه‌تحصیل بفرستند تخفیف منظور خواهد شد.

تبصره . کلیه مخارج اضافی ازقبیل‌پول تلفن- ایاب‌ذهاب غذا وپول هتل(درصورت لزوم) به‌عهده مراجعه کننده خواهدبود.

رویاروباشعر پرتپش عرب

اشاره

شعر امروز «عرب» به دلیل تاریخ پرماجرا وتوفنده اش، چه درنوردستهای زمان وچه درافق نزدیک ورنگ گرفته اش از انفجار بمب ها ونارنجکها وگلوله های توپ وخمپاره وآمیخته با بوی غلیظ باروت ودود سوختنها، جلوه ای توفنده وخشمگین به تماشا نهاده است.

شعر امروز عرب، شعر احساسات ملایم آشتی وعاشقانه های پرسوز وگذار نیست که بتوان به هنگام خواندنش بر متکالمید وجوشش شیرین رخوت را.دررگها احساس کرد.

شعر امروز وشاعر امروز عرب ـ اگر شعر وشاعر واقعی باشد ـ درهر کلام منفجر می شود وبه گاه خواندن چون گلوله های جهیده ورها شده از توپ ها وتفنگها بر چهره خواننده اش می ترکد.وزخمی می زند کاری که دردش را باید ماهها و روز ها در جان داشت ـ دردی که نمی توان از آن گریخت.

در این هفته بر آن سریم که نگاهی داشته باشیم به این شعر لبریز از خشم و جنگنده ـ با دیدار کردن پنج شاعر عرب که با نام پاره ای از آنها نظیر محمود درویش والبیاتی آشنائید و با نام پاره ای دیگر چون صلاح عبدالصبور در همین مقال آشنا خواهید شد.

«محمود درویش» در شعرش می داند که چگونه احساسش را از برزخ واژگان بگذراند و شعرش را چون شمشیری دو دم بکار گیرد.

البیاتی و عبدالصبور نیز چنین خصوصیاتی را با خود دارند.

در این مقال که به همت همراه صادق و آگاهمان، علی رضا نوری زاده، امکانش فراهم آمد، در باره زندگی و ویژگیهای آثار این شاعران مطالبی می خوانیم و نمونه‌ای از شعر آنها را با ترجمه‌ای شیرین می آوریم.

تدارک دیدن چنین صفحات و مطالبی از آنرو در برنامه کارمان گنجانده شد که در مقابل اقلیمهای نزدیک احساس الفت و آشنایی بیشتری داریم در حالیکه آشنائیمان با رویداد های ادبی و هنری و علمی اقلیمهای دور دست بمراتب زیادتر است.

بعنوان مثال تا چند ماه پیش که افرادی چون نوری زاده پیشقدم شدند و در های شعر امروز عرب را بروی ما گشودند هیچ اطلاعی از کم و کیف جریانهای ادبی مناطق نزدیک و همسایه کشورمان نداشتیم، اما می دانستیم که فلان شاعر امریکا و اروپا آخرین اثرش را در چه نشریه ای چاپ کرده است.

ضرورتهایی از این دست باعث شد که بسراغ یاران آشنا به جریانهای ادبی کشور های همسایه و حتی دور دست آسیایی برویم و حاصل آنرا بدینگونه که در یکی دو هفته گذشته شاهد بوده اید عرضه کنیم و امیدوار باشیم که در هفته های آینده نیز این شیوه ادامه یابد.



* عبدالوهاب البیاتی
درسال ۱۹۲۰ در بغداد مولد شد. در ربان و فرهنگ عرب فارغ التحصیل دانشسرایعالی تربیت معلم است
سالی دبیر و سالی روزنامه نویس بود، و مدتی وابسته فرهنگی عراق در مسکو
بسیار بار طعم آوارگی را چشیده ـ چه در شرق اروپا و چه درمسکو ـ و هم آن هنگام که در قاهره با دیگر ادیبان مردم گرا رابزنی میکرد. و امروز آسایی است آزاده و سربلند، و در شعر سروگردنی فرازتر و بالاتر

این گیتی
همواره لبریز مهربانیهای پایدار و عشق است
و حالا درپس سالها، شاعری که موهایش سپید شده و ذره‌ای از خشم و خروشش نقصان نیافته اینگونه فریاد می زند:

باران پیروزیت می بارد

ای بهم پیچیده ابرو
ـ نرم و آسان از فراز ابرو دل رفتی، سلامت!
پای تا سر خواب بودم
برقی از پشت حصار شامگاهان
تا سپیده
تا سحرگاه نشابور،
از تو می گفت.
و زنانی شوی مرده
بانوائی، همصدای روزگاران
با بهارانی که از لیمو و زیتون حرف می زد
نکته می گفت.
زیرباران ایستادند شهرهابیرنگ میشد
آسمان بر چشمها آوار میشد

سرشار از حماسه انسان

از دیگران ـ در فرهنگ شعرش، انسان حرف نخستین است و مفهوم برترین.

ونگاهش به عشق چندان شکوهمند که «مبتنی» را بیادت می آورد و «ایوبواس» را، هنگام که بر آستان عشق سر می سودند و رنگین کمان مهر راستایشگر میبندند. هرچه هست البیاتی شاعر صد میلیونی نیست ولی همه‌ی خوانندگان شعرش، شایسته‌ترین شعرشناسان جهانند و آرمانشان، چون آرمان شاعر سرشار از حماسه انسان است

مهمترین آثارش اراپیقرارید

«دفتر فقر و انقلاب» ـ «ابریقهای شکسته» «بستی درهستی» ـ «آن کوکه می اید و نمی آئید» «مجموعه ای ازعشق و نوازش» «ایلیسان و فرشتگان «شعرهای تبعیدگاه» «بیست قصیده از برلین» «کلمات جاودانه زی» «آتش و کلمات» و نمایشنامه‌ای با عنوان «محاکمه در بشابور» همچنین البیاتی ترجمه هائی دارد از شعرهای «الوار» و «آراگون» البیاتی ده سال پیش در شعری چنین سروده بود.

فراسوی درهای زندان، فراسوی تاریکی
می درخشد در دشت، خانه ما،
رفتگان و ستارگان
همراه با سپید آرامگاه، روستا، و دروازه های قدیمی
و بندهای من و اشتیاق او
و تمبرها،
ای همدلان همراه
فراسوی درها و حصارها
یاران همدل من می خوانند
آوازهای رهائی را
وین گستره خاکی
خاک من
دیوار میشد
آی شاعر
بی فلسطین بانوی جادوئیت را
رنگ و رونیست
بی فلسطین درجهان گلهای شب را
هیچ بونیست
بی فلسطین کیست شاعر؟
بی فلسطین کیست عاشق؟
با تواما
درافق روشن ترانه
برفراز قدست ای زیتونی لیمونشان
ای سروحیفا
آب آبی
خواب اما شاعرانه
باتو جنگ نوروظلمت
جاودانه
ای صبور ای عشق ای راز زمستان جوانی
کودکان در ذهنشان از نام تو
سرشار رنگند
و سپیده
در بهین خاک قدیمت
می چکد وقتی فدائی می نشیند عاشقانه.

فرزند راستین «نیل»



ـ۱ـ

صلاح عبدالصبور بارزترین چهره شعری امروز مصر است
صلاح در تابستان ۱۹۳۱ در قاهره متولد شد و بیست و پنج سال بعد از دانشگاه قاهره در رشته ادبیات عرب موفق به دریافت ذانشنامه شد. رساله‌اش درباره مردی بود اندیشمند و متفکر با نام دکتر «لویس عوض» که بعدها معرف شعر عبدالصبور به دنیای غرب شد.
صلاح که از جانب جمال عبدالناصر لقب فرزند راستین انقلاب گرفت از جوانی به سرودن پرداخت ولی نخستین اثرش که به چاپ رسید ترجمه «ناکجا آباد» «تی ـ اس الیوت» شاعر و منتقد بزرگ انگلیسی بود. در حال حاضر بعنوان سردمدار شعر مردمی و ملی در مصر و دنیای عرب، طرفداران بسیاری دارد اگرچه نوع نگرش او به مشکل اعراب و اسرائیل سردبیری جنگ هزی «الکاتب» را از دستش بیرون آورده و تضاد اندیشه اش با سیاست گزاران میهنش به خانه نشستنش کشانده، با اینهمه گهگاه که شعری از او اینسو و آنسو نشر میشود، شادکامی ناشر شعر از حد فزون است، چرا که اثر نایاب میشود و مجله یا کتاب و جنگ حامل شعر صلاح دست بدست می گردد. گذاری در سمبولیسم داشته که چندان پایدار نبوده ـ و چونان البیاتی او نیز را هنوره شهری است که «رئالیسم، سوسیالیسم» بنا می کند. صلاح در کنار شعر نمایشنامه هم می نویسد، و نمونه هائی از کار نمایش او بر صحنه نیز آمده است. کیست که «تراژدی منصور حلاج» صلاح را دیده باشد و راست کرداری و ادراک او را انکار کند. مهمترین آثار او عبارتند از «انسانها در میهن من» ـ «برای شما می گوییم» ـ «ارزوهای شبان، دیرپای کهن»، «بر گونه‌های تبدار»

وصیت و عهد

صلاح عبدالصبور

با پدری به روشنی رستگاری
و مادری به صبوری ـ هر شب گرسنگی و سکوت ـ
سفرم را به باغ دانائی آغاز میکنم.
پیش از این، هر نان را
وسعتی بخشیدم. شکوهمندتر از خوشبختی
و باران را
خوابی دانستم سرشار نور و شعر و نوازش
تا تو بالا بلند
جامی برداری
و جرعه‌ای خواب
در چشم بچکانی.
.....
با تاریخی به عظمت باد
پر فریاد و تلخ
اتش زبان موسی شدم
و معجزه انگشتان عیسی
بردروازه‌های دهکده ام
قصیده ای آوختم که قافیه اش طعم نان داشت
و وزنش باران گونه بود
ای صراحی بدست!
تو چون زمین تشنه‌ی مهری
مهری هم از ان دست
که بامدادان در روستای روشن ما
می روئید

ـ۱ـ
همراه با نان و «قول»
پیرمردان بر در روستا می نشستند
و قصه می گفتند از عقابانی ـ پر پروازشان شکسته ـ
کلاغانی، ـ لب پیغامشان بسته ـ
دریاهائی ـ شط با شکوه «نیل» شان گسسته ـ
پیر مردان، کودکان را
آواز می دادند و گاه
کبوتران را
آموزش پرواز میدادند.
در روستای ما.
زندگی اگر معنائی داشت
هم از آن روی بود که گذشته معنائی داشت
وزنه آنزمان را....
ـ۲ـ ـ۳ـ
«طربوشه» برسران میدان «طلعت حرب»
افیونی کرده بودند
******
ناگهان در نیمه راه فصلی سرشار از آتش.
چایخانه ها گل دادند
باغچه ها سرود خواندند
جذامیها زیر باران معجزه پوستی برنگ سحر پیدا کردند
ناگاه
بیوه زنان، با سینه‌های پر شیر، در برابر آینه ایستادند
شب بوئی قایق پروانه‌ای مسافر شد
صلاح به حلاج اندیشید
در نیمه راه فصل سبز، در قاهره، همه از مردی می گفتند
که به بلندی ابر بود و نجابت نسیم
و نصرت آشکار و نهان بود.
مردی مثل عشق
مثل نیل
مثل تو

دردستی شاخه زیتون دارم و بدستی دیگر تفنگ

محمود درویش

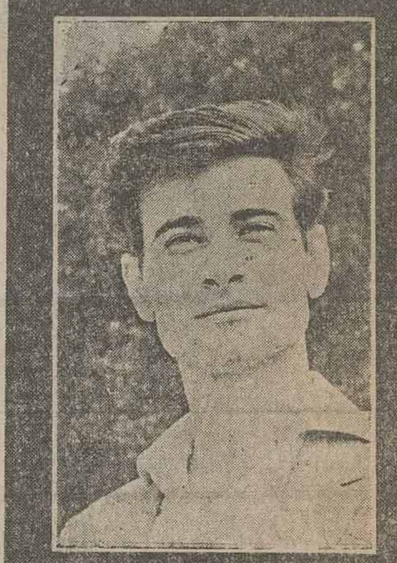

* اگر هر سوی جهان، با نمادی در پهندشت جهانی نمود داشته باشد. بیشک نماد خاور عربی، راه به کلام دارد ونگاه سوی شعر. که ادبیات را با مردم اینسو، القتی دیرینه است ومهری جاودانه در پشت ارتباط انسان وحرف، در خاور عربی پرنیان است.
بر بلندایی آفتاب مشرق سبز وزرد ـ روستانیانی راه میروند که دنیای تاریک قرنهای پیشین را با شهاب کلامشان روشن کرده اند. و«اویخته های هفتگانه شان» هنوز هم سوق عکاظ وشارع بیت الحرام را معطر میکند. از ابونواس تا نزار قبانی، واز ابوالاسود و متنبی تا البیاتی وفیتوری سده هارفته است وهزاران عاشق در این سده ها با اوازهای آنان بخواب رفته اند با اینهمه اگر دل از عشق رنگین داری هر لحظه میتوانی چه در کهن باغ غزل وقصیده وچه در عاطفه شعرهای تازه، آنچه میخواهی بیابی از سرود.
چنین است که در پی هفته پیش که با نزار قبانی آغاز کردیم اینهفته ره به چهار سوی خاور عربی زده ایم واز مصر وبادیه الشام، و فلسطین وعراق تا موریتانی وصحرا آوازهائی گرد آورده ایم. و باشد که این سفر را هر بار منزلی ومنازلی....

علیرضا نوری زاده

---

* محمود درویش، امروز بزرگترین ووالاترین شاعر فلسطینی است که غرب نیز چونان شرق حکومت بی زوال او را پرکلمات پذیرفته است و این پذیرش تابدانجاست که ناگهان نامش را در صف گزیدگان نخستین منزل جایزه نوبل، در کنار یاشارکمال ترک، و الف بامداد هم خاکت میبینی. درویش در ۱۹۴۱ در «برود» از قراء فلسطین در نزدیکی «عکا» متولد شد. و کودکیش همراه با ستیزورنج گذشت. درسال ۱۹۴۸ شاهد فروشکستن میهنش و برآمدن «ناملیتی» غیرممکن شد. بادلی لبریز تلخی چون دیگر هم نسلانش رشد کرد و به جوانی رسید.
و پایدار چون زیتون فلسطین به سرودن آمد. نخستین دفتر شعرش را در چاپخانه اتحاد در فلسطین بچاپ رساند. و در پی آن سالها ـ در زندان اشغالگران بنی صهیون بود. پس از نبرد ژوئن ۱۹۶۷ همراه گروهی دیگر از روشنفکران فلسطین به مصر وبعد لبنان رفت و رسما به سازمان آزادیبخش فلسطین پیوست،
درحال حاضر مسوول انتشارات سازمان مقاومت فلسطین و سردبیر مجله «فلسطین الثوره» میباشد.
یکی از زیباترین آثار درویش، متن سخنرانی بود که برای عرفات در سازمان ملل متحد نوشت. که گمان میبرم این جملات آن سخنرانی را دریادداشته باشید «دردستی شاخه زیتون دارم وبدستی دیگر تفنگ رزمنده سرفرازم را ـ پس نگذارید که شاخه زیتون از دستم فروافتد ـ پس نگذارید»
مشهورترین کتابهای درویش عبارتند از: «گنجشگان بی بال»، «برگهای زیتون»، «عاشقی از فلسطین»، «پایان شب» و «گزیده ها»

عاشقی از فلسطین

محمود درویش

چشمانت خاری به دل است
خراشنده است و با این وجود عبادتش می کنم.
حمایتش می کنم در مقابل باد
خراشی میدهمش شبا هنگام که دردمندم
روشنی می بخشد ستارگان را
خراش چشم تو

امروز مرا به فرد ابدل می کند.
از روح من عزیزتر است
و فراموشم میشود، هنگام که چشمم به چشم تو می افتد
روزگاری را، که پشت دروازه
همدم هم بودیم

سخنت به سرود میمانست
ومن کوششی برخواندن داشتم
ولی زمستان برگرد آن لبان بهاری نشسته بود
سخنت ـ به ساری میماند ـ که از خانه‌ام پرواز کرده
و از آن پس، در و آستان خانه‌ام به زمستان نشسته و متروکند
از پس تو که شوق مطلق بودی
آینه هامان شکست
و اندوه همدم ما شد
آوازهای رها شده را گرد آوردیم
هیچکدام را کامل نکردیم بجز مرائی وطن را
که برسینه گیتاری می نگارمش
که بربامهای به نکبت نشسته می نوازمش
برای ماه های بی قواره و سنگها ـ
ولی فراموش کرده‌ام، فراموش، ای صدایت ناشناس
دوری تو بود با سکوت من که گیتار را بی صدا کرد
دیروز ترا دربندرگاه دیدم
ـ مسافری بی توشه و بیکس ـ
چونان کودکی یتیم بسویت دویدم
که پندار پیشینیان را از تو باز پرسم
«چگونه ممکن است باغ سرسبز میوه ای را زندانی کرد.
در زندانهای بندری تبعید کرد
و یا وجود این
باقی بماند، شکفته و پربار
با وجود نشستن نمک دریایش
جاودان سرسبز ماند»
«در ذهنم نوشتم:
«پربندر، ایستادم دنیا چشم های زمستانی داشت
پوست پرتقال توشه‌ی را همان بود
و در پشت سرمان صحرا!»
و در کوههای پراز خار دیدم.
ـ چراننده ای بدون گله.
سرگردان، حیران، دروبرانه ها میدویدی ـ
تو باغ من بودی و من بیگانه ای بودم
در زدم،
قلب من!
برقلبم در زدم
صدای در زدنم بردرها و پنجره و سنگهای سیمانی
طنین افکند
ترا در انبارهای آب و گندم دیدم
ـ شکسته و دردمند ـ
ترا در کافه های شبانه دیدم
خدمتگذار
ترا در نور اشک و زخم دیدم
تو ـ تو صدایی برلبهایم
توایی، آتشی
ترا بر دهانه ی غاری دیدم
که لباسهای کودک یتیمت را آویزان می کردی
ترا در دودکشها..... ترا در خیابانها دیدم
ترا در آغل گوسفندان دیدم
در خون خورشید
ترا در آهنگهای دربدر و مصیبت ها دیدم
ترا قاشقی دیدم نمک دریا در تو،
شنهای صحرا در تو بود
و تو همچنان مثل زمین، مثل کودکان و مثل خانه های ییلاقی،
زیبا بودی
قسم میخورم
برایت از مژگانم سرپوشی خواهم دوخت
و بران شعری می نویسم در وصف چشمهای تو
و اسمی که، وقتی قلب را شیراب می کند
آهنگش بدل به آب شود
جمله ای خواهم نوشت شیر یتر از عسل و بوسه
«فلسطینی بودی... و همچنان خواهی بود»
درو پنجره را بروی طوفان باز می کنم
بر«ماه» ی که گرفتار در شبهای ماست
به شبم گفتم: نوبت من است، خارج از شب و دروازه ها
ترسم از تاریکی نیست
بمن با کلماتش وعده روشنی داد
..... تو دوست زیبا چهره ام هستی
بدانهنگام که ترانه های ما
شکافنده است
تو با وفایی چونان گندم
بدانهنگام که ترانه های ما
دانه ها را باور می کند
تو نخلی هستی در پندار
که طوفان و تند باد و آتش نمی شکندش
که شاخه هایش را داسی نمی برد
و محفوظ از چنگال گرگهاست
ولی من تعبدی شت حصارها و دروازه ها هستم
مرا در حمایت چشمانت بگیر
در هر کجا هستی
در هر حالت که بودی
نور دل و چشم
نمک نان و کلام
طعم زمین وطن
مرا در حمایت چشمانت بگیر
مرا در حمایت بگیر
لوحه‌ای قدیمی را در کلبه‌ی حسرت
مرا در حمایت بگیر
آیه‌ای را از سفرهای پریشانی
مرا در حمایت بگیر
عروسکی را که بیخانمان است
چشمان و خال تو فلسطینی است
نام تو فلسطینی است
فلسطینی است ارزوها و پندارت
دستهای تو، پاهای تو، و جسم تو فلسطینی است
کلمات و سکوت تو فلسطینی است
فلسطینی به جهان چشم می گشایی و فلسطینی میمیری
ترا با خود می برم، در دفترهای قدیمیم
آتش شعرهایم هستی
توشه‌ی سفرهایم هستی
بنام تو فریاد می زنم
اسبان رومی با انان آشنایند
اگر چه میدانها عوض شده است
بر حذر، باشید از برقیکه ترانه من بر سنگها می آفریند
من بهترین جوان وزنده ترین سوار کارانم
من شکننده بتهای بزرگم
روزگاری در زمینهای شام زراعت می کردم
و امروز قصاید من سدها را می شکند
بنام تو بر دشمن فریاد می زنم
بگذارید گوشتم را کرمها بخورند
از تخم مورچه عقاب متولد نمی شود
و تخم افعی:
پوست مار را در خود پنهان دارد.
اسبان رومی با آنان آشنایند
و تو پیشتر بدان
که من، بهترین جوان وزبده ترین سوار کارانم.

دلی به سپیدی روی فرزانگان
با کف دستهائی،
بازیگر ووسوسه کنان
و چهره‌ای که شبان را
حجت سیاهی است
اما، او با دل نگاه میکند
و با کف دستها
نان را
و باران را قسمت میکند
مردان میهن من
همه از اینگونه اند
به هنگامه طلوع خورشید و رویش ماه
کسی از اینان نمیپرسد
چگونه هزاران قطره اشک را
پنهان کردید ،

درلبخند وبوسه ای
مردان میهن من چنان خوش باورند که،
صاحبان را با چهره هاشان
ـ سپیدو مهربان ـ
باور میکنند
و هرگز پذیرا نمیشوند
که،
مسیح را اینان سپید انگاشته اند
حال آنکه مردان ناصره
صورتی چنان بعداز ظهر تابستان دارند

در عصر بدیع ناخدایان
آنکه لنگر دراین بندرانداخت
شاید نمی دانست
که جنس او را

چشمهائی خواهد گریست
که مسیح سپید
ایفای سپیددارد
ما راگفتند که،
پدرانمان یکدیگر را میخورند
و ازاستخوان کودکانشان همسران را کابین میدادند
به ما گفتند آنکه پوستش رنگ شب است
تاریخ ندارد.
با شرف بیگانه است
به ما گفتند آنانکه دلی به روشنی صبح دارند
در زمانه‌ی شبانه
بیهوده می رنید
ما فریاد را چون بغضی گره خورده پنهان کردیم
زیرا که صاحب
گریه رارسمه صورتمان، میداسب
ما صورت و بیهمان را

در پی اش خواهد بود
آنکه لنگردراین بندرانداخت

بما گفتند شب را دوست بداریم

باور نمیکرد
پرواز را قفسی خواهد بود
و دستها را زنجیری
جاشویان را صدا دام
به دریا ریزیدشان

به دریا

مارا فریفتند
ما را گفتند

چاک چاک کردیم
زیرا صاحب برای روزنامه هایش
عکس زنده میخواست
ما شکارچیهای انسان را پوست کندیم
زیرا صاحب دوست داشت که فیلمهایش واقعی باشد
دوربینهای صاحب ما را پرپرده ها نشاند
با نیزه ای در دست
و استخوانی برسر
...چه باک که فرزند سپید جنگل یار وغمخوار ما بود
بر درختها تاب میخورد
نعره میزند
و حیوان را به یاری میطلبید
آه....که بما گفتند
روزها را نشماریم
بما گفتند . شب را دوست بداریم

محمد احمدبن عطیه
شاعری از موریتانی

به انگیزه پانزدهمین قرن طلوع اسلام

وقتی که عشق آئین من است

وقتی برایش گفتم : آقای قریش ، فرقی بین سیاه حبشی وعم وخال خویش نمی گذاشت ، گفت: «اشهدان لااله الاالله



علیرضا نوری زاده

بین سیاه حبشی و عموخال خویش نمی‌گذاشت گفت : «اشهدان لااله الاالله»

بعد باهم در جاده همیشه مه‌آلود مدرسه رفتیم تا ، خورشید بیرون آمد در لحظه‌ای که «جانکول» خورشیدی در دل داشت ، نمیدانم چرا در نگاه تسلیم شده‌اش ، جستجوگر مشابهتی شدم بین او و بلال حبشی . و ظهروقتی در مسجد «بیکر استریت» در خدمت «امام ابویوسف» مصری مسلمان کامل شد ، تردید نکردم که نواده بلال است . پس باهم قدمزنان رفتیم تا در کنار حوض پر آبی نقش قدیم یهوه ، ایزد ، الله یا خدارا پیدا کنیم . غافل که نقش در دل ، دیری است دیر، پنهان شده است .

-۲-

ترافلگار دو نیم بعد از ظهر

یک پاکستانی بلند قد فریاد می‌زند : به خدا مجیب‌الرحمان مسلمان‌نیست برای اینکه اول اسمش شیخ دارد. او سیکزاده است موهایش را تازگی کوتاه کرده . بعد گروهی با او فریادمی‌زنند «واالسلاما خدا واالسلاما ، بنگال ازدستمان رفت واالسلاما» ـ غم احمد رفیق بنگلادشی‌امرا حس‌می کنم می‌گویم تردید نکن اسلام رهائی است . و مجیب رهائی‌بخش است . چه باک که پیش اسمش شیخ دارد . می‌گوید : اینان ـ «با انگشت ناطق پاکستانی را نشان میدهد» ـ به «پدر مجیب» می‌گویند حرامزاده تاریخ.

آنجا سئوال بزرگ‌زندگیم رنگ می‌گیرد . کدام‌اسلام ؟ کدام مسلمان ؟ . راستی ما کدام قبله را باور داریم ، قبله دل را یا قبله گل را .

-۳-

پیاده‌روهای بیروت را خون گرفته است ، تلخ از «شیاح» می‌گذرم . فقیری دم از ولایت می‌زند . و مولا را بیاری می‌خواند ، پایمبه کیسه شنی می‌خورد تعادلم از دست میرود . ولی پیش از آنکه بزمین بیفتم بازویم را می‌گیرد.برمیگردم‌صلیبش را می‌بینم . خاجی ازچوب سدر که بر آن نوشته «سازمان نگاهبانان سدر» رئیس این گروه یککشیش تنومند است با نام «پدر شیریل» که سخت ازمسیح دلگیر است که چرا هیچ دستوری درباره فلسطینی‌کشی صادر نکرده ـ ازاینهم بیشتر ، گروهش با دیدن من خدا را نفرین می‌کنندکه چرا با آنکه مسلمانم و نام علی است، لبنانی‌یافلسطینی نیستم که به آسانی‌گلوله‌ای در سینه‌ام رها کنند ،انگشتم ببرند و لب وحدت گویم بدوزند . من ایرانی هستم . پس وطن شفیع میشود .و بسلامت به غرب بیروت میرسم گلدسته‌ها را می‌بینم و نام بی‌شریک خدا را . آنجا زنی بر مرگ شوی مویه می‌کند ، خانه شیخ بزرگ حسن خالد،پناهگاهی است برای من . رها می‌شوم در هشتی خانه . و بعد کنار فرانسوی تازه مسلمانی که به عنوان‌مزدور برای راستگریان می‌جنگیده و به اسارت چپی‌ها درآمده وبعد بادیدن منظره‌ای از نماز گزاران‌جنگجوئی‌منقلب شده و اسلام آورده ، می نشینم .

پسر برادر هانری ماسه‌ی ایرانشناس ، و عاشق شرق است عربی میداند و به پارسی می‌گوید شما ایرانیهابه اسلام‌شوکتی شاهرانه بخشیده‌اید . این «باید حرف او باشد. اینرا لحظه‌ای بعد درک می‌کنم‌که شیخ حسن خالد مفتی‌بزرگ از «هانری ماسه» و اعتقاداتش حرف می‌زند ،و اشاره می‌کند که هانری ماسه ایرانیان را ، نقاشان استاد ، طرح ساده‌ای بانام اسلام میدانست .

عصر در سوق الطویله‌ـ که بدجوری ویران شده است، من سیمون ـ تازه مسلمان فرانسوی ـ و یک سوری‌آواره، راه می‌رویم، و گاه و بیگاه از بساط کتاب فروشان کنار بازار ، کتابی و دفتر می‌خریم که برهمه‌ی آنها نقشی یانامی از آئین سرفراز من بچشم می‌خورد .

-۴-

اسلام شهر را تسخیر کرده است. بازماندگان‌جنگ دوم ، مردانی که در قاهره و بغداد و تهران ، دل به سیاه چشمی سپرده‌اند و هنوز سینه از عشق‌روشن دارند ، عصر که میشود ، در «بارهای مه گرفته از آئین پرشکوهم می‌گویند که یادگارهای استعماری را در موزه بریتانیا و «آلبرت» و «ویکتوریا» بکناری نهاده است نمایشگاه اسلام است، در بلاد کفر و دسته دسته کافران روزگاری اهل کتاب بوده را می‌بینی که گاه عاشق و صادق و زمانی کنجکاو و متظاهر ، ره به دیدن مظاهر اسلام می‌برند. حتی دیدن تصویر رباطی کهنه در مراکش یاآسیابانی در صحرا ، ایمان را ، این بردگان آهن و پولاد را ، به‌وجد می‌آورد . آنجا قرآن من، این رقعه شکفته

بقیه‌در صحه ۱۱

ماشین تحریر پرتابل «الیوتی»



باخط فارسی ولاتین

شرکت تهران الکتریک قسمت سیستمهای اداری ـ خیابان ویلا شماره ۸۸ تلفن‌ها ۸۳۴۱۲۴ـ۲۸۰ مستقیم ۸۳۴۱۲۲

لترا ۳۵

olivetti

الیوتی باتکنولوژی ۷۵ ساله

خدمات فنی و سرویس سریع و مجهز

تعمیرگاه و سرویس ۸۳۴۱۲۳

advico

۳

...قبل از وقوع هرگونه خطر احتمالی

«کلید حفاظتی "زیمنس"

درکمتر از ۳۰ هزارم آمپر جریان برق راقطع کرده ، جان شما و عزیزان شمارا حفظ میکند

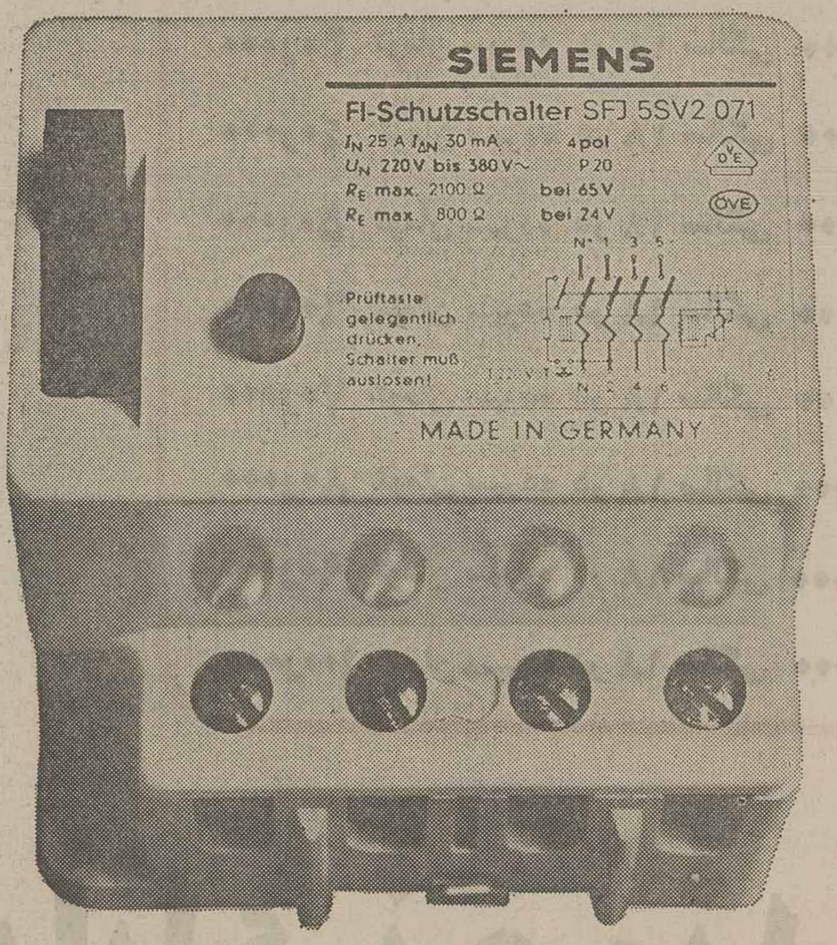

" کلید حفاظتی " زیمنس قابل نصب در زیر کنتور منازل ـ محل کار و کارگاهها ....
مرکز پخش در ایران . زیمنس شرکت سهامی خاص.
تهران ـ خیابان تخت جمشید ـ شماره ۳۲ ـ تلفن ۶۱۴۱
اصفهان ـ چهارباغ ابتداء فتحیه تلفن ۲۵۸۸۸
تبریز ـ الکترو تلفن ، خیابان پهلوی چهارراه منصور تلفن ۳۷۷۴۴ ـ ۳۷۷۴۵
شیراز. کالای الکتریک خیابان قاآنی تلفن ۳۰۵۷۲
اهواز. الکتریکی باغی خیابان پهلوی تلفن ۲۲۷۲۰
مشهد. خیابان خسروی ساختمان آهنچی تلفن ۲۶۲۶۲



۳ ـ تعویض‌لامپ بسیار ساده است ولی‌هرآن امکان‌بروز یک حادثه هست. کوچکترین‌تماس‌با سرپیچ‌یعنی به استقبال خطر رفتن.



۲ ـ افراد خانواده روزانه با سشوار سروکار دارند، آیا همیشه سیم‌ها با تکانهای مکرر دست سالم میمانند؟ مسلما" نه.

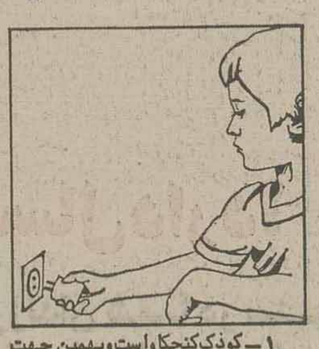

۱ ـ کودک کنجکاواست وبهمین جهت هرآن‌ممکن است دوراز چشم شما با یکی از وسایل برقی تماس بگیرد ،یعنی امکان یک حادثه ناگوار.

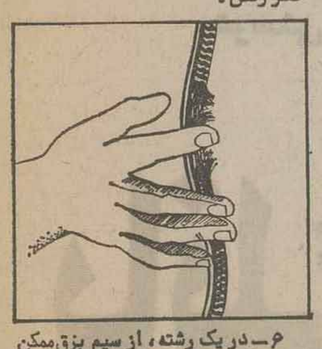

۶ ـ در یک رشته ، از سیم برق ممکن است جائی پوسیده باشد و تماس دست شما و عزیزانتان با این تکه سیم‌عواقب خطرناکی دارد.



۵ ـ امروزه‌استفاده‌از ریش‌تراش‌برقی بسیار متداول است ، پس ازبارهاوبارها کارکردن با ریش تراش امکان وقوع‌برق گرفتگی زیادتر میشود.



۴ ـ اطوی خانه شما در هفته بارها مورد استفاده قرار میگیرد و بر اثر گرما ممکن است پوسته اصلی نقطه وصل سیم ازمیان‌برود ،یعنی برق دردست شماست.

SIEMENS



بیاری مهر پدر و مادر و حمایت مقررات قانون و خدمت بانک عمران

فرزند شما در ۱۸ سالگی

مشتری نمونه بانک عمران و دارای اعتبار بانکی میشود

پدرها، مادرها،

در آن لحظه شکوهمند که نورسیدهٔ خود را در آغوش پرمهر و محبت خود گرفته‌اید، وجود شما سرشار از اندیشه فردای او و آرزوی سعادت اوست. زیرا، اندیشه به آینده فرزند و جستجوی هر راه و امکان برای سعادت او، از گرانبهاترین جلوه‌های عشق به فرزند است.

اینک بانک‌عمران، با الهام از خواست و آرزوی قلبی شما، برای تأمین آینده فرزندانتان، خدمتی سازنده و برنامه‌ای نو، عرضه میکند.

براساس این برنامه، شما میتوانید حتی با ۵۰۰۰ تومان بنام فرزند نورسیده خود در بانک‌عمران حساب سپرده باز کنید. وقتی فرزند شما ۱۸ساله میشود، پنج‌هزارتومانی که شما امروز به حساب فرزندتان گذاشته‌اید، باضافه ۲۵هزار تومان بهره بانکی که به آن تعلق میگیرد، شش‌برابر یعنی ۳۰هزارتومان میشود و خودبخود به حساب نمونه مبدل میگردد. آنوقت فرزند شما مشتری نمونه بانک عمران و دارای اعتبار بانکی میشود، درحالیکه موجودی او باضافه پنج‌برابر بهره بانکی که دراختیار او قرار میگیرد، با حمایت قانون، معاف از هرگونه مالیات است.

شما که به فرزند خود مهر میورزید، با مشارکت دراین برنامه، به او در ۱۸سالگی شخصیت مالی و فرصت تجربه اقتصادی بدهید.

فرزند شما چندسال دارد؟

این برنامه ابتکاری برای فرزندان شما در سنین مختلف محاسبه و تنظیم شده که با مراجعه به شعب بانک عمران میتوانید برای هریک از فرزندانتان در هرسنی که هستند، حساب باز کنید.

۵٫۰۰۰ تومان	سپرده در ۱۸ سالگی	۳۰٫۰۰۰	تومان موجودی

شما میتوانید با ۵۰۰۰ تومان، بنام فرزند نورسیده خود حساب سپرده ثابت باز کنید. در ۱۸سالگی، موجودی او باضافه ۲۵۰۰۰ تومان بهره بانکی، شش برابر، یعنی ۳۰/۰۰۰ تومان میشود و خودبخود به حساب نمونه مبدل میگردد.
با سپرده بیشتر، موجودی او در ۱۸ سالگی بشرح زیر، بهمان نسبت بیشتر میشود.

۱۰٫۰۰۰ تومان	سپرده در ۱۸ سالگی	۶۰٫۰۰۰	تومان موجودی
۲۰٫۰۰۰ تومان	سپرده در ۱۸ سالگی	۱۲۰٫۰۰۰	تومان موجودی
۳۰٫۰۰۰ تومان	سپرده در ۱۸ سالگی	۱۸۰٫۰۰۰	تومان موجودی
۴۰٫۰۰۰ تومان	سپرده در ۱۸ سالگی	۲۴۰٫۰۰۰	تومان موجودی
۵۰٫۰۰۰ تومان	سپرده در ۱۸ سالگی	۳۰۰٫۰۰۰	تومان موجودی
۶۰٫۰۰۰ تومان	سپرده در ۱۸ سالگی	۳۶۰٫۰۰۰	تومان موجودی
۷۰٫۰۰۰ تومان	سپرده در ۱۸ سالگی	۴۲۰٫۰۰۰	تومان موجودی
۸۰٫۰۰۰ تومان	سپرده در ۱۸ سالگی	۴۸۰٫۰۰۰	تومان موجودی
۹۰٫۰۰۰ تومان	سپرده در ۱۸ سالگی	۵۴۰٫۰۰۰	تومان موجودی
۱۰۰٫۰۰۰ تومان	سپرده در ۱۸ سالگی	۶۰۰٫۰۰۰	تومان موجودی

بانک عمران بانک نمونه ایران

پیشگاه مبارک شاهنشاه آریامهر رهبر خردمند ملت ایران

دانش‌آموزان ، معلمان و کارکنان دانشسرای مقدماتی رامسر انزجار و تنفر شدید خود رانسبت بهوقایع وحشیانه خیرتبریز اعلام می‌دارند.

از طرف دانش‌آموزان ، معلمان وکارکنان دانشسرای مقدماتی رامسر ـمنیژه سعدیان

پیشگاه مبارک شاهنشاه آریامهر

بدینوسیله انزجار خودمان را از وقایع اخیر تبریز ابراز میداریم .

دامغان ـمدرسه راهنمائی اندیشه ـ عبدالله خلج وبرادران

پیشگاه مبارک اعلیحضرت‌همایون شاهنشاه آریامهر

وقایع اخیر شهر تبریز دراراده و تصمیم ملت وطن پرست و شاهدوست ایران کوچکترین اثری ندارد ضمن ابراز تنفر خودو کلیه کارکنان ودانش‌آموزان ایندبستان ازحوادث اخیر مجازات مسببین را استدعا مینماید.

از طرف کارکنان‌دبستان مهدینیا ناحیه ۱۶تهران شمسی سالمی

پیشگاه مبارک شاهنشاه آریامهر

درعصر انقلاب شکوفان ایران ما هرگونه وقایع‌تنفر امیزی‌نظیر واقعه تبریز را محکوم میکنیم وانزجار خودرا نسبت به آشوبگران ابراز داشته وفاداری خود را به اصول انقلاب شاه و ملت اعلام میداریم.

کارکنان وانجمن خانه و مدرسه ودانش‌آموزان مدرسه راهنمائی کیومرث

پیشگاه مبارک شاهنشاه آریامهر

کارکنان ،دبیران ،دانش آموزان دبیرستان امیرکبیر شهرستان قوچان مراتب نفرت و انزجار خود را ازاعمال مشتی اشوبگر و عمال بیگانه ابراز داشته آمادگی خودرا برای هرگونه فداکاری و جانبازی اعلام میدارد .

رئیس دبیرستان امیرکبیر قوچان احمد پهلوانی

پیشگاه مبارک شاهنشاه آریامهر

کارکنان و دبیران مدرسه راهنمائی هخامنش ناحیه‌ده تهران انزجار وتنفر خودرا از وقایع شهر تبریز بخاک پای همایونی معروض میدارند.

از طرف کارکنان ودبیران مدرسه راهنمائی هخامنش ناحیه‌ده تهران حسین خلیلیان

بزرگ شهریارا

افتخار دارد از سوی معلمان و کارکنان اموزش و پرورش منطقه مرزی قصرشیرین مراتب فداکاری وجانبازی خود را در اجرای منویات شاهنشاه آریامهر اعلام وتنفر وانزجار شدید این جامعه خدمتگزار را نسبت به واقعه‌اخیر تبریز کهبدست تعدادی اعمال بیگانه رخ داده‌است ابراز نماید

جان‌نثار ـ معتمد وزیری ـ رئیس اداره‌آموزش و پرورش قصرشیرین

آگهی استخدام مهندس راه‌و ساختمان ومهندس معمارسازمان‌منطقه‌ای بهداری‌وبهزیستی‌استان‌یزد

یکنفر مهندس راه و ساختمان یکنفر مهندس معمار را بهمکاری دعوت مینماید . از متقاضیان تقاضا میشود جهت تسلیم تقاضا باداره امور اداری سازمان منطقه‌ای واقع در خیابان شاهپور مراجعه فرمایند .

دکتر مجید غفارپور ـ مدیرعامل سازمان منطقه‌ای بهداری‌وبهزیستی استان‌یزد

۱۴۲ر۴۱۳۷
۲۵۳۶ر۱۲ر۹

آگهی مناقصه

کارخانه قند پیرانشهر مقدار دوازده‌هزار تن(۱۲۰۰۰) سنگ آهک مورد نیاز بهره برداری سال ۲۵۳۷ خود از معدن تعیین شده واقع در ۱۰ کیلومتری کارخانه از طریق مناقصه بشرح زیر خریداری مینماید .

۱ـ داوطلبان شرکت در مناقصه باید یک برگ شرایط و مشخصات استخراج و تهیه و تحویل سنگ‌آهک را که در دفتر کارخانه موجود است دریافت و با رعایت مفادآن معادل ده درصد قیمت پیشنهادی اوراق خزانه یا تضمین‌نامه بانکی به عنوان سپرده به صندوق کارخانه ویا وجه نقدبه حسابجاری ۱۰۳۴ بانکملی ایران باجه کارخانه قندپیرانشهر پرداخت و ضمیمه پیشنهاد و برگ مشخصات و شرایط امضاء شده در پاکت لاک و مهر شده تاساعت ۱۰ صبح روز ۲۵۳۷ر۱ر۸ بدفتر کارخانه تسلیم و رسید دریافت فرمایند.

۲ـ پیشنهادات واصله در ساعت ۱۱ صبح همانروز در کمیسیون مربوط باز و رسیدگی خواهد شد .

۳ـبه پیشنهادات فاقد سپرده یا چک مشروط و مبهم ترتیب اثر داده نخواهد شد .

۴ـ کلیه عوارض و حقوق دولتی و مالیات و بیمه کارگران و عشور معدنی و غیره بعهده برنده مناقصه‌خواهد بود .

۵ـ حضور پیشنهاد دهندگان در جلسه مناقصه آزاد و کارخانه در رد یا قبول یک یا کلیه پیشنهادات واصله مختار است .

م‌الف ۸۵۸

کارخانه قندپیرانشهر

دنیای ورزش

شنبه‌هامنتشرمیشود

پیشگاه‌مبارک‌شاهنشاه‌آریامهر

دبیران آموزگاران کارمندان‌سپاهیان دانش پیشاهنگان دانش آموزان شهرستان قوچان مراتب تنفرشدید خودراازوقایع‌اخیر تبریز اعلام و نیز مراتب‌فداکاری وجانبازی‌خودرا در اجراای منویات رهبر اندیشمند وفرهنگ پرور مملکت که ضامن رفاه و سعادت روزافزون ملت ایران است بخاکپای‌مبارک همایونی اعلام میدارد.

خدمتگزار عنایت‌اله ـ عنایت مهر
رئیس اداره آموزش و پرورش شهرستان قوچان

۴۳۰ متر زمین دونبش در خیابان ولیعهدبندر ـ پهلوی بیواسطه‌بفروش میرسد تلفن ۳۲۰۱

اطلاعات هفتگی

مجله دلخواه

شماست

دانشگاه‌جندیشاپور

پذیرش دانشجو در دوره‌های فوق لیسانس

دانشگاه جندی‌شاپور تعدادی دانشجو برای‌وره‌های فوق‌لیسانس در رشته‌های زیر میپذیرد :

۱ـ فیزیک ۲ـ شیمی ۳ـ زمین شناسی۴ـ ریاضی ۵ـآمار ۶ـآناتومی ۷ـ فیزیولوژی ۸ـ فارماکولوژی ۹ـمیکروبشناسی۱۰ـانگل‌شناسی ۱۱ـبیوشیمی ۱۲ـ بیوفیزیک۱۳ـ بهداشت۱۴ـ تغذیه ۱۵ـعلوم داروئی ۱۶ـ علوم آزمایشگاهی ۱۷ـ مهندسی پزشکی ۱۸ـ آموزشی پرستاری ۱۹ـ بیهوشی ۲۰ـ ژنتیک ۲۱ باغبانی ۲۲ ـ خاک‌شناسی ۲۳ـ آبیاری ۲۴ـ گیاه پزشکی ۲۵ـ ماشین‌الات کشاورزی ۲۶ـ زراعت ۲۷ـ صنایع غذائی ۲۸ـ دامپروری ۲۹ـ زبان وادبیات فارسی ۳۰ـزبان و ادبیات انگلیسی ۳۱ـ زبان وادبیات فرانسه ۳۲ـ روانشناسی صنعتی‌و سازمانی۳۳ـ روانشناسی‌پرورشی ۳۴ـمشاوره‌وراهنمائی۳۵ـ تعلیم‌وتربیت۳۶ـمدیریت آموزشی ۳۷ـکتابداری ۳۸ـ تربیت‌بدنی .

شرایط پذیرش دانشجو

۱ـ مجاز به ادامه تحصیل از نظر مقررات وظیفه عمومی .

۲ـ برخورداری از سلامت جسمی وروانی.

۳ـ دارا بودن گواهی‌نامه لیسانس مرتبط بارشته فوق لیسانس‌مورد انتخاب (دانشجویانی که‌ترم آخر تحصیل خود را میگذرانند بشرط داشتن سایر شرایط میتوانند‌در امتحانات‌شرکت کنند) .

۴ـ داشتن حداقل میانگین ۳ یا معادل آن در نظام های نمره‌گذرای دیگر .

تبصره :

کسانی که معدل کمتر از ۳ داشته‌باشند میتوانند در امتحانات شرکت نمایند و در صورت قبول شدن با رسیدگی به سابقه تحصیلی آنان کمبودهای تحصیلی تعیین و تارسیدن به میانگین ۳باید شخصا کار کنند و امتحانات مربوط را بگذرانندبهرصورت قبل‌ازاینکه میانگین‌آنان‌به ۳ برسدنمیتوانندبرای‌دوره فوق‌لیسانس ثبت‌نام نمایند.

۵ـ توفیق‌درامتحانات‌زبان‌خارجه(انگلیسی)

۶ـ توفیق در امتحانات اختصاصی کتبی و یاعملی ویا مصاحبه مربوط به هررشته .

۷ـ دانشگاه تعداد دانشجویان مورد نیازدر هررشته را به ترتیب میانگین نمرات لیسانس و امتحانات اختصاصی انتخاب خواهد کرد.

۸ـ داوطلبان فقط یك رشته را میتوانند انتخاب کنند.

۹ـ داوطلبان رشته های زبان انگلیسی و فرانسه از گذراندن امتحان زبان خارجه موضوع بند ۵ معاف هستند و منحصراً در امتحانات اختصاصی شرکت میکنند.

۱۰ـ پذیرفته شدگان بشرط سپردن تعهد خدمت طبق مقررات از مزایای آموزش رایگان سازمان امور دانشجویان کشور استفاده خواهند کرد.

۱۱ـپذیرفته‌شدگان که‌تعهد خدمت‌نسپارند بایستی طبق مقررات شهریه بپردازند .

۱۲ـ دانشگاه در صورت‌نیاز بخدمت‌بعضی از دانشجویان فوق لیسانس در مقابل کاری که انجام خواهند داد حق‌الزحمه پرداخت میکند . اینگونه دانشجویان از پرداخت شهریه تحصیلی نیز معاف خواهند شد .

۱۳ـ داوطلبان باید برای ثبت‌نام فتوکپی مدرك تحصیلی و ۳ قطعه عکس ۴ × ۳ ویك برك فتوکپی شناسنامه و قبض پرداخت ۲۰۰۰ ریال بحسابجاری شماره ۱۱۱۷ دانشگاه جندیشاپور دربانك عمران‌شعبه جندیشاپور رابقسمی ارسال دارند که حداکثر تا آخر وقت اداری روز پانزدهم اردیبهشت ماه سال ۲۵۳۷ به اداره کل خدمات آموزشی دانشگاه رسیده باشد .

۱۴ـ امتحان زبان خارجه ساعت ۱۰ صبح روز ۱۶ اردیبهشت ماه سال ۲۵۳۷و امتحان‌کتبی اختصاصی ساعت ۳بعداز ظهر همان‌روزبرگزار خواهد شد .

۱۵ـ کارت ورودبه‌جلسه‌امتحانات ازساعت ۸ صبح روز امتحان در دانشکده ادبیات و علوم انسانی توزیع خواهد شد .

۱۶ـ فهرست نام قبولشدگان امتحانات کتبی حداکثر تاپایان اردیبهشت ماه در دانشگاه اعلام وعلاوه برآن‌ازطریق پست‌به آدرس‌داوطلبان اطلاع داده خواهد شد که جهت مصاحبه مراجعه نمایند .

۱۷ـ داوطلبان میتوانندبرای‌کسب اطلاعات بیشتر به اداره کل خدمات آموزشی دانشگاه شخصا مراجعه یابا تلفن ۳۰۰۸۴ تماس بگیرند . آ ـ ۱۰۹۵۰

شرکت‌ملی نفت‌ایران

پیمانکاردستگاههای تهویه

امور خطوط لوله شرکت ملی نفت ایران جهت نگهداری و تعمیرات دستگاههای تهویه ویخسازی‌تحت بهره برداری واقع درتلمبه خانه های‌تابعه‌درمناطق‌اهواز کوهدشت اراك کرمانشاه شیراز وری به‌چند نفر پیمانکار متخصص تعمیرات تهویه بطور تمام وقت نیازمند است . متقاضیانی که حداقل ۵سال سابقه کار در این زمینه دارند می توانند بادر دست داشتن مدارك سوابق کار باستثنای روز های تعطیل جهت مصاحبه به آدرسهای زیرمراجعه نمایند .

۱ـ اهواز ـ مرکز منطقه خطوط لوله واقع در خرمکوشك

۲ـ منطقه خطوط لوله کوهدشت ۲۵ کیلومتری خرم آباد بطرف اندیمشك

۳ـ اراك ـ مرکزمنطقه خطوط لوله اراك

۴ـکرمانشاه ـ پالایشگاه کرمانشاه ـ مرکز منطقه خطوط لوله کرمانشاه

۵ـ شیراز ـ جاده بوشهر ـ جنب‌انبار نفت ـ مرکز منطقه خطوط لوله شیراز

۶ـ تهران شرکت ملی نفت ـ ساختمان اداره مرکزی ـ خطوط لوله (اداره‌خدمات‌فنی‌خطوط لوله) م الف ۲۸۵۸۳

آگهی مناقصه

شهرداری اهر باستناد تصویب‌نامه شماره ۶۶ـ۴ر۱۲ر۳۶ و ۶۷ـ ۱۱ر۱۲ر۳۶ انجمن‌شهرو تائیدیه شماره ۷۸۵۱ ـ۱۰ر۱۲ر۳۶ و ۷۹۶۱ ـ ۱۵ر۱۲ر۳۶ فرمانداری اهر طرحهای مشروحه ذیل را طبق نقشه و مشخصات موجود در دفتر فنی استان با شرایط زیر از طریق مناقصه‌واگذار می‌نماید :

۱ـ زیرسازی . جوی وجدولسازی وباغچه بندی خیابان های شهر بمبلغ ۶۰۰۰۰۰۰ ریال.

۲ـ احداث کانال‌فاضل‌آب خیابانهای‌طرفین رودخانه کوچك شهر بمبلغ ۱۰۰۰۰۰۰۰ ریال .

۳ـ اسفالت خیابانهای‌شهر بمبلغ ۷۰۰۰۰۰۰ ریال .

۴ـ اسفالت‌خیابانهای شهرازمحل‌اعتبارات خاص ناحیه‌ای سال ۲۵۳۶ بمبلغ ۳۰۰۰۰۰۰ ریال .

۵ـ جدولسازی معابر و کوچه های شهر مبلغ ۲۰۰۰۰۰۰ ریال .

۶ـ موزائیك فرش پیاده‌رو های خیابان‌های شهر بمبلغ ۱۵۰۰۰۰۰ ریال .

۷ـ تخریب و خاکبرداری پیاده روهای خیابان های شهر بمبلغ ۱۵۰۰۰۰۰ ریال

جمع کل ۳۱۰۰۰۰۰۰ ریال

۱ـ مبلغ کل کار بشرح فوق در حدود ۳۱۰۰۰۰۰۰ ریال می‌باشد کهممکن‌است تامیزان ۲۵درصد بمبلغ کل‌کار اضافه ویاکسر شود :

۲ـ پیشنهاد دهندگان باید از پیمانکاران واجد شرایط صلاحیت فنی ومالی بوده وصلاحیت آنان به گواهی دفتر فنی استان آذربایجان شرقی رسیده باشد :

۳ـ داوطلبان شرکت در مناقصه پس از دریافت برك صلاحیت از دفتر فنی استان می توانند تاآخر وقت اداری روز ۲۳ر۱۲ر۲۵۳۶ شاهنشاهی‌باپرداخت مبلغ پنجهزار ریال‌بحساب شماره ۱۸۲۹۸ دفتر فنی استان‌دربانك ملی‌ایران شعبه تبریز وبا ارائه فیش بانکی اسناد و مدارك رااز دفتر فنی استان دریافت نماید .

۴ـ پیشنهاد دهندگان‌بایستی‌معادل۵درصد مبلغ‌کل کار را که بالغ بر مبلغ ۱۵۵۰۰۰۰ ریال می‌باشد بعنوان سپرده شرکت‌درمناقصه‌بحساب ۲۱۷ پ سپرده شهرداری اهر نزد بانکملی ایران شعبه اهر واریز و یا معادل آن ضمانتنامه‌بانکی از بانك‌های مجاز دریافت و ضمیمه اسناد خود نمایند :

۵ـ مدت‌انجام کاراز تاریخ انعقاد قرارداد ومبادله قرارداد یکصد و بیست‌روز تمام‌میباشد:

۶ـ پیشنهاد بایستی دردوپاکت الف و ب لاك ومهرشده که روی آن نوشته شده باشد مربوط به مناقصه شهرداری اهر تا ساعت یازده صبح روز ۲۷ر۱۲ر۲۵۳۶ بدفتر شهرداری‌تسلیم ورسید دریافت دارند :

۷ـ پاکت الف بایستی محتوی‌برك‌صلاحیت وتضمین‌نامه بانکی و یافیش مربوط به واریزوجه نقدی به حساب سپرده شهرداری وسایر مدارك واسناد مربوطه را با مهر و امضاء پیشنهاددهنده وپاکت ب محتوی برك پیشنهاد دهنده با حروف وعدد بطور خوانا نوشته شود چنانچه پاکت الف ناقص باشد ازباز کردن پاکت ب‌خودداری‌خواهد شدوبایستی میزان‌تخفیف بصورت بسیار روشن درپاکت ب تعیین و مشخص گردد :

۸ـ پیشنهادات واصله در ساعت چهاربعد ازظهرهمان روز مورخ ۲۷ر۱۲ر۲۵۳۶شاهنشاهی در کمیسیون مربوط باز وقرائت خواهد شد و حضور پیشنهاد دهندگان در جلسه آزاد است و به پیشنهادات مبهم و مخدوش یا با شرایط و یا خارج از اعتدال ترتیب‌اثر داده نخواهد شد :

۹ـ شهرداری در رد ویا قبول یك ویا کلیه پیشنهادات مختار است :

۱۰ـ سپرده نفرات اول تا سوم تا مبادله قرارداد نگهداری خواهد شد تا چنانچه برندگان اول تاسوم حاضر به عقد قرارداد نشوند سپرده آنان به نفع شهرداری ضبط گردد .

۱۱ـ کلیه هزینه های متعلقه‌ازقبیل آگهی، مالیات ، عوارض، بیمه وغیره بعهده برنده‌مناقصه خواهد بود

۱۲ـ سایر شرایط مناقصه‌دراسناد مربوطه مندرج است :

۱۳ـ داوطلبین جهت اخذ اطلاعات بیشتر میتوانند بشهرداری مراجعه و کسب اطلاع نمایند :

۱۴ـ برنده مناقصه مکلف است ظرف مدت یك هفته نسبت به عقد قرارداد اقدام نماید در غیر این صورت سپرده نامبرده به نفع شهرداری ضبط و شهرداری برای عقد قرارداد با نفر دوم اقدام خواهد کرد :

۱۵ـ برنده مناقصه در صورت تمایل می تواند از کارخانه اسفالت شهر که با ظرفیت در هرهشت ساعت آماده کار می باشد با پرداخت مبلغ ۳۶۰۰ ریال در مقابل هشت ساعت کار در روز که‌هزینه مربوط شامل سوخت وکارگران‌فنی ونگهداری و تعمیرات جزئی‌بعهده پیمانکارخواهد بود استفاده نماید .

شهردار اهر ـ ابوالفضل بزازی

۲۴۷۰۶ ـك ـ ۱۰ر۱۲ر۲۵۳۶

آگهی نوبت‌دوم

اداره آموزش وپرورش شهرستان نی‌ریز طبق مفاد قانون استخدام کشوری تعدای را از طریق مسابقه امتحان بشرح‌زیر استخدام‌مینماید

ردیف عنوان طبقه‌شغل	محل جغرافیائی‌خدمت	تعداد موردنیاز	شرایط احراز	گروه‌قطعی شغل
۱ـهنرآموز(دیپلم‌اداری) طبقه ۳	شهرستان نی‌ریز	۲	دارابودن دیپلم کامل متوسطه ازرشته های فنی (دیپلم بازرگانی ، منشی‌گری، حسابداری و سایر رشته های فنی)	۴
۲ـ هنرآموز(استادکار) طبقه ۲	« «	۳	تحصیلات دوره اول متوسطه(قبولی‌درامتحان مسابقه بمنزله تاییدیه اطلاعات حرفه‌ای است)	۳

داوطلبان واجدشرایط می‌توانند برك‌درخواست ذیل این‌آگهی راتکمیل نموده و همراه با مدارك لازم باین شرح :

۱ـ رسید (فیش بانکی) مبنی بر پرداخت‌مبلغ ۳۵۰ ریال دریکی ازشعب بانك ملی ایران‌بحساب ۹۸۰ خزانه نزدبانك مرکزی ایران بعنوان‌حساب حق ثبت‌نام داوطلبان استخدام

۲ـ فتوکپی برك خاتمه خدمی وظیفه یابرك معافیت دائم از خدمت زیرپرچم دوبرك

۳ـ فتوکپی شناسنامه عکس‌دار ۲ برك .

۴ـ عکس ۴ × ۳ دوقطعه .

۵ـ فتوکپی گواهی یا مدرك تحصیلی دوبرك حداکثر تا ده روزبعد از انتشار این‌آگهی (تا آخروقت اداری ۲۰ر۱۲ر۳۶) باپست‌سفارشی به نشانی نی‌ریز اداره‌آموزش وپرورش ارسال‌دارند بمداراکی که فاقدرسید بانکی باشد و یا بعداز این مهلت به‌پست داده شود ترتیب اثر داده نخواهد شد .

وجوه‌پرداختی بهیچوجه مسترد نمی شود داوطلبان برای‌کارت شرکت‌در مسابقه امتحان دقیقا ۱۲ روزبعداز انتشار این آگهی تا آخروقت اداری ۲۲ر۱۲ر۳۶ باداره آموزش وپرورش‌نی‌ریز مراجعه‌نمایند تاریخ ومحل‌برگزاری مسابقه‌امتحان روزمذکور باطلاع خواهد رسید

م‌الف ۱۷۰۱

سید علی‌اصغر روانبخش
رئیس اداره آموزش وپرورش‌شهرستان‌نی‌ریز

برك درخواست شغل

نام خانوادگی نام نام پدر شماره شناسنامه
محل صدور تاریخ تولد روز ماه سال
مدرك و رشته تحصیلی وضع خدمت وظیفه
داوطلب شغل (فقط یك‌شغل) محل جغرافیائی مورد تقاضا
نشانی کامل : شهر خیابان کوچه شماره منزل تلفن

دولت عامل اصلی مهاجرت بی‌رویه روستائیان به شهرهاست

بقیه ازصفحه ۲۲

و نقاط صعب‌العبور وجود ندارد معلوم نیست چرا دولت دراین مورد اقدام نمی‌کند.

جاده شبستر به رضائیه به هیچوجه مناسب‌وضعیت‌اقتصادی و کشاورزی این منطقه نیست جاده ۶۰ کیلومتری شبستر- تبریز نسبت خوب است اما باید تعریض شود.

شرفخانه واقع در ۱۶ کیلو متری شبستر تنها محل تفریح مردم این منطقه است که راه بسیار بدی دارد.

جاده شرفخانه- بندرشاهپور نیز وضعیت مناسبی ندارد.

شرکت های تعاونی

علی‌زنده‌دل شرکت کننده دیگر در میز گرد اظهارداشت: همانطور که قبلا اشاره شد آذربایجان از جمله بخش‌شبستر از نظر کشاورزی بسیارمستعد و غنی است.

این استعداد باید در جهت معقول و منطقی خود به یک بازدهی حساب شده منجر شود.

کشاورزان منطقه نیاز به حمایت دولت دارند.

از نظر تاسیساتی‌وامکانات کشاورزی هیچگونه کمکی به ما نمیشود.

بعنوان مثل، امسال زردآلوی محصول «دیزج خلیل» را در شبستر کیلویی دو ریال‌فروختیم واین به این جهت است که برای نگهداری‌محصول‌سردخانه نداریم.

از طرفی بازار نیز برایمان تهیه نمیشود و درنتیجه محصول روی دستمان میماند.

باتشکیل شرکت تعاونی در روستاها و مراکز تولید میوه میتوان این مشکل بزرگ راحل کرد.

روستاهای شبستر بخصوص «دیزج‌خلیل» علاوه بر تولید سالیانه هزاران تن زرآلوقادرند انواع دیگر میوه و لبنیات مصرفی شهر تبریز ودیگر شهر های آذربایجان را تامین کنند سنجد شبستر معمولا روی‌درخت بدون مصرف میماند در سال ۲۵۱۸ در «دیزج خلیل» به کشت سویا پرداختیم ومحصول را در تهران کیلویی دو ریال فروختیم. درحال حاضر تفاله سویا را در تهران کیلویی ۲۸ ریال میخریم.

امکانات مالی، مسئله‌مالکیت و مشکل عدم حمایت در شهر ها و بخشهای کوچکتر هنوز دست‌وپاگیر سرمایه گذاران بخش خصوصی است.

روستای ماه «دیزج خلیل» صرفا با خودیاری و سرمایه اهالی آباد شده است.

مردمی که هنوز سندمالکیت خانه خودشان را ندارند.

مشکل مالکیت دراین روستا سالهاست که حل نشده است. در سال ۲۵۱۳ اهالی دو نفر راوکیل کردند تا روستا را از مالکش بخرند وسهام آنرا بین مردم تقسیم کنند.

وکلا روستا رابنام خودخریدند و حالا پس از گذشت ۲۳سال هیچیک از اهالی سند مالکیت ندارند تا بر پایه آن تقاضای وام کنند و به کار و حرفه‌خود توسعه دهند.

حسن ذکریا زاده نماینده انجمن شهرستان تهران نیزکه دراین جلسه شرکت داشت ضمن تائید مطالب مطرح شده دربحث اظهار داشت:

ـمردم «دیزج خلیل» شبستر تابحال با خودیاری‌اقدام به حفر ۱۳ حلقه چاه عمیق کرده‌اند.

مسئله مهم دراین روستا همان مشکل مالکیت است. در دیزج خلیل اعیانی به یکنفرو عرصه به نفر دیگر تعلق دارد و روستا در مجموع متعلق به تعدادی انگشت شمار است.

اطلاعیه اداره کل امور اقتصادی‌و دارائی استان لرستان

آگهی استخدام

در صفحه ۱۹ روزنامه اطلاعات مورخه۱۴ر۱۲ر۳۶ در شرایط احراز در ردیف ۱ کارشناس بودجه۱ دارا بودن‌مدرک‌دانشنامه لیسانس‌یافوق لیسانس دریکی از رشته های اقتصاد، حسابداری، علوم اداری، بازرگانی و طی کارآموزی مربوطه‌صحیح است

اطلاعیه

بدینوسیله باطلاع میرساند که بمنظور رفاه صاحبان و دارندگان محترم اتومبیل های‌لندرور ورنجرور درتهران و استفاده‌هرچه بیشتر و بهتر آنان از ایام فروردین و عید نوروز فروشگاه مرکزی این شرکت تا آخرین روز اسفند ماه جاری باز و آماده فروش میباشد و جهت موجودی‌گیری قانونی پایان سال ۲۵۳۶ خود در نیمه اول فروردین ماه ۲۵۳۷ تعطیل خواهد بودعلیهذا خواهشمند است لوازم‌مورد نیاز خود را تا قبل از پایان اسفند ماه از فروشگاه مرکزی واقع در خیابان آیزنهاور خیابان خوش شمالی تهیه فرمائید.

شرکت سهامی خاص مرتب نو ـ نماینده انحصاری لوازم‌یدکی لندرور ورنجرور

اطلاعات بانوان سه‌شنبه‌ها منتشر میشود



به شیوه، قدیم هرگز!

بالیفت تراک

سهند

سریع‌تر و راحت‌تر عمل کنید

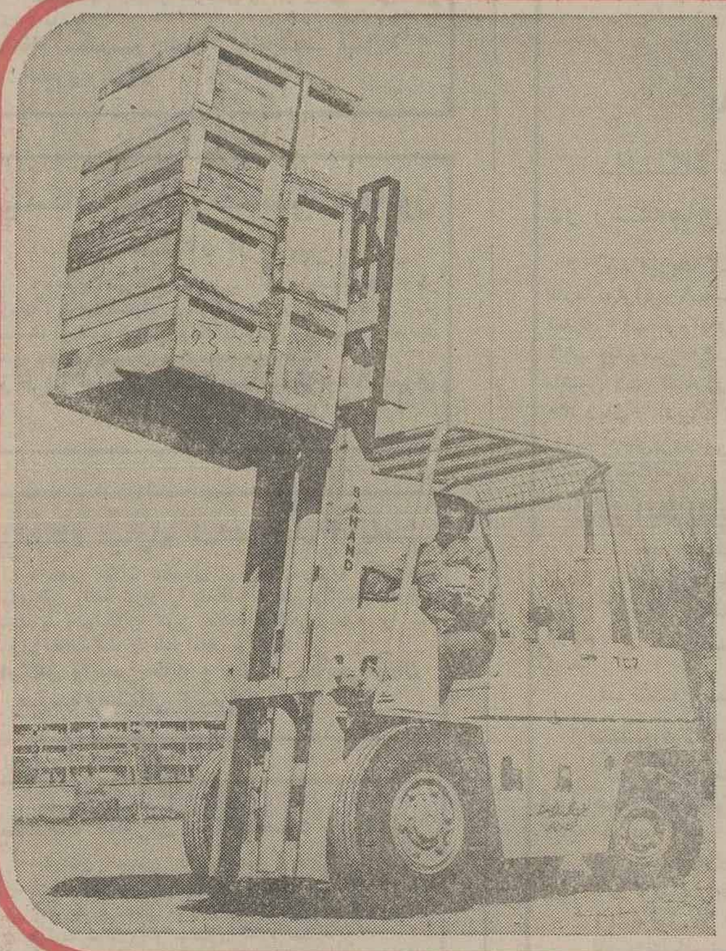

تولیتو نمایندهٔ انحصاری سرویس و نمایندهٔ فروش

انواع لیفت تراک سهند در ایران

خیابان آیزنهاور ـ ساختمان بی. اف. گودریچ ـ شماره ۵۷۶ ـ

تلفن‌های ۷-۶-۹۷۷۱۶۵ و ۹۷۷۱۷۴

هدفی بزرگ ـ طرحی عظیم ـ نتیجه‌ای عالی

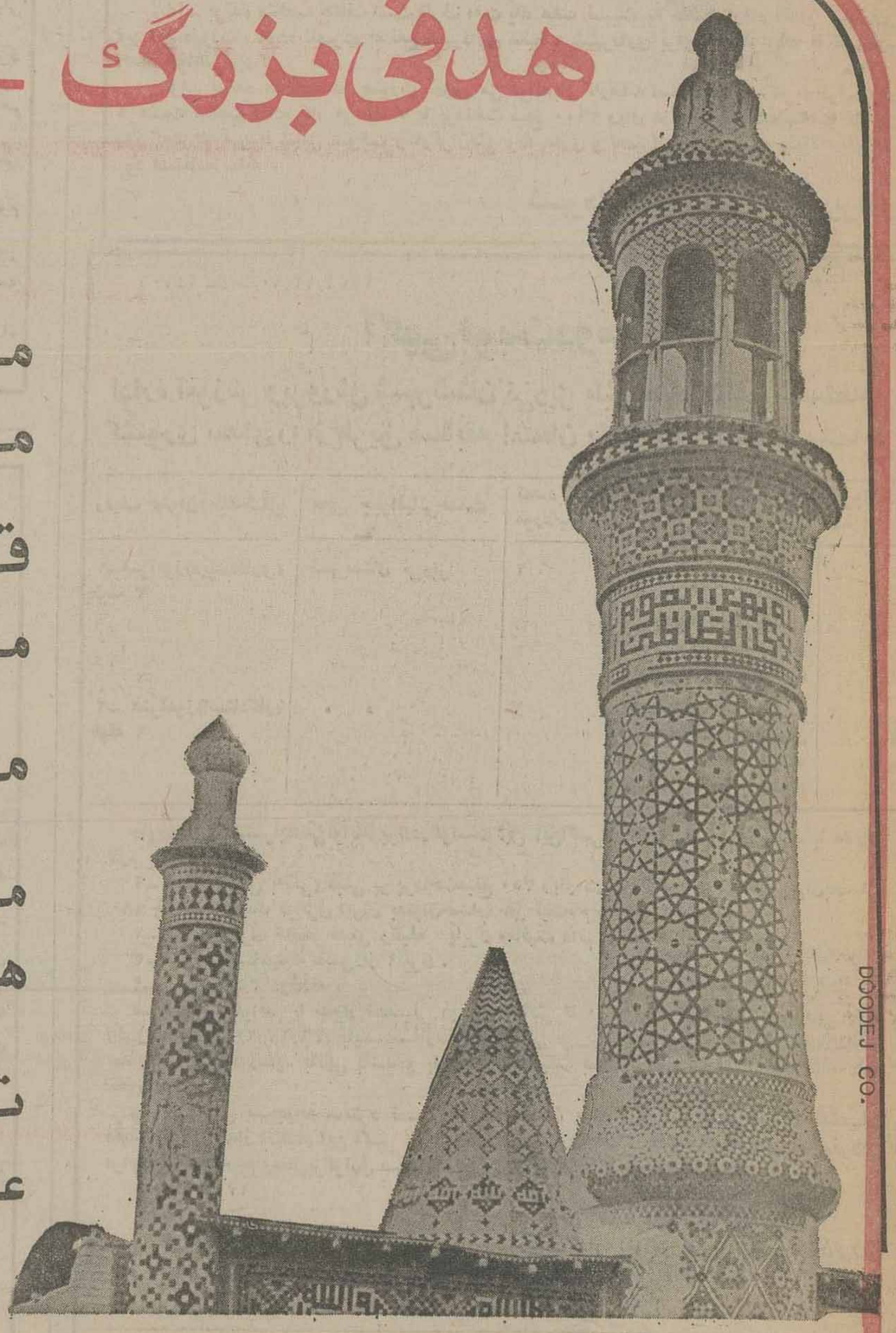

ما هزینه‌ای گزاف برای مرغوبیت متحمل شده‌ایم

قلب کوهها را برای بهترین مواد شکافتیم

مدرنترین ماشین آلات را سفارش دادیم

متخصص‌ترین کاشی سازان جهان را به همکاری دعوت نمودیم

تا توانستیم عالیترین کاشی را بهم میهنان عرضه داریم.

صنایع کاشی اصفهان

تهران ـ نمایشگاه: تخت طاووس بین پهلوی ونادرشاه شماره ۳۰۹ تلفن: ۶۵۲۰۳۲ - ۶۵۹۹۴۲ - ۶۲۱۵۵۸

اصفهان ـ خیابان نظر شماره ۱۴۶ تلفن: ۴۰۵۹۸

نمایندگان وعاملین معتبر فروش را دعوت به همکاری مینمائیم

DOODEJ CO.

جدول هزار جایزه‌ای اطلاعات

طرح و تنظم از: نعمت

راهنمای حل جدول ابتکاری اطلاعات: ۹۴

«الف»

برای حل این جدول «۱۱» شرح درنظر گرفته شده و درمقابل هرشرح ۴ پاسخ قرار گرفته که فقط یکی از پاسخها صحیح است.

شما پس از مطالعهٔ هرکدام ازشرح ها، باید جواب صحیح آن را پیدا کنید و حرفی را که درمقابل جواب صحیح داخل پرانتز چاپ شده است، داخل خانه‌یی ازستون «الف» که شماره‌اش مساوی باشماره توضیح باشد قرار دهید.

به این معنی که اگر مثلا درتوضیح شماره ۳ جواب صحیح، کلمه «امور جنگی» باشد، باید حرف «ن» را که درمقابل این کلمه داخل پرانتز چاپ شده، در خانه شماره ۳ ستون «الف» جدول بنویسید.

پس ازآنکه ستون «الف» جدول را پرکردید، حروفی را که درآن نوشته‌اید، بطور وارونه درستون «ب» قراردهید تاجواب صحیح جدول بدست آید.

	«الف»	«ب»
۱		
۲		
۳		
۴		
۵		
۶		
۷		
۸		
۹		
۱۰		
۱۱		

۱ـ سازمان دفاع غیر نظامی کشور وابسته به کدام وزارتخانه می باشد؟

* وزارت کشور (و) ـ وزارت دادگستری (ع) ـ وزارت جنگ (ق) ـ وزارت بهداری (د)

۲ـ اولین زنی که درایران به سلطنت رسید چه کسی بود؟

* ایراندخت (ک) ـ پوراندخت (س) ـ آذرمیدخت (خ) ـ سیده (ع).

۳ـ نشان رازی درایران به چه منظور داده می شود؟

* امور فرهنگی (غ) ـ نشان لیاقت (م) ـ امور بهداشتی (الف) امورجنگی (ن)

۴ ـ اولین قانون مالیات بردرآمد درچه سالی به تصویب رسید؟

* ۱۳۰۳ (ل) ـ ۱۳۰۸ (ک) ـ ۱۳۰۵ (ف) ـ ۱۳۱۰ (س).

۵ـ مؤسس روزنامه قانون و صاحب رسالهٔ وزیر و رفیق کیست؟

* میرزا ملکم خان (ی) ـ ملک الشعرای بهار (ش) ـ دکتر محمد معین (د) ـ ادیب پیشاوری (ب).

۶ـ راه آهن سراسری درشمال از چه شهری آغاز می گردد؟

* گرگان (ف) ـ بهشهر (ر) ـ بندرشاه (پ).

۷ـ از کدامیک ازبنادر زیر نفت خانم صادر میشود؟

* خرمشهر (الف) ـ آبادان (ع) ـ بندر شاهپور (ژ) ـ بندرماهشهر (و).

۸ ـ شهر قدیمی سلطانیه درنزدیکی چه شهری واقع است؟

* فومن (و) ـ زنجان (ل) ـ صومعه سرا (د) ـ طوالش (س).

۹ـ دومین بانکی که درایران تأسیس شد درزمان کدام پادشاه بود؟

* مظفرالدین شاه (ت) ـ ناصرالدین شاه (پ) ـ محمد علیشاه (د) ـ رضاشاه کبیر (ر).

۱۰ ـ اولین رئیس مجلس شوارى ملی ایران چه کسی بود؟

* مشیرالدوله (ط) ـ صنیع الدوله (الف) ـ عضدالملک (ک) ـ ناصرالملک (ل).

۱۱ ـ آخرین پادشاه سلسله زند چه نام داشت؟

* صادق خان (م) ـ علیمرادخان (ح) ـ جعفرخان (ف) ـ لطفعلی خان (پ).

«ب»

اگر درست عمل کرده باشید، و حروف ستون «الف» را، بطور وارونه و بادقت درستون «ب» قرار دهید، دراین ستون ازبالا به پائین نام یکی از بزرگترین نقاشان مدرنیست معاصرجهان بدست میآید. وی که مبتکر و بنیان گذار سبکی درهنر نقاشی میباشد بسال ۱۸۸۹ میلادی در «ملاگا»ی اسپانیا متولد گردید. پدرش نقاش آکادمی بود و بنقاشی پرندگان بسیار علاقه داشت. تحصیلات ابتدائی را درمدارس «مالاگا» نزد پدرش بپایان رسانید و پس از دریافت تعلیمات گرانبهائی از پدرخویش در ۱۵ سالگی درامتحان ورودی دررشته عالی طراحی آکادمی هنرهای زیبای بارسلون شرکت نمود و تحصیلات عالی خود را دربارسلون و سپس مادرید انجام داد. درسال ۱۹۰۱ بپاریس مسافرت نمود و درآنجا ابتدا تحت تأثیر کارهای سزان و پس از مدتی تحت تأثیر «تولوزلوترک» و «گرگو» قرار گرفت و کارهای «ابی» حاصل این دوره ازمرحله هنری وی است. او بعدها سبکی را درنقاشی پایه گذاشت که درسال ۱۹۱۳ تنوری کامل این مکتب توسط نقاش مشهور «گیوم اپولیسنه» تدوین گردید.

با ۲۹۹ دلار به ۱۰۱ شهر و ۱۱ کشور پرواز کنید!

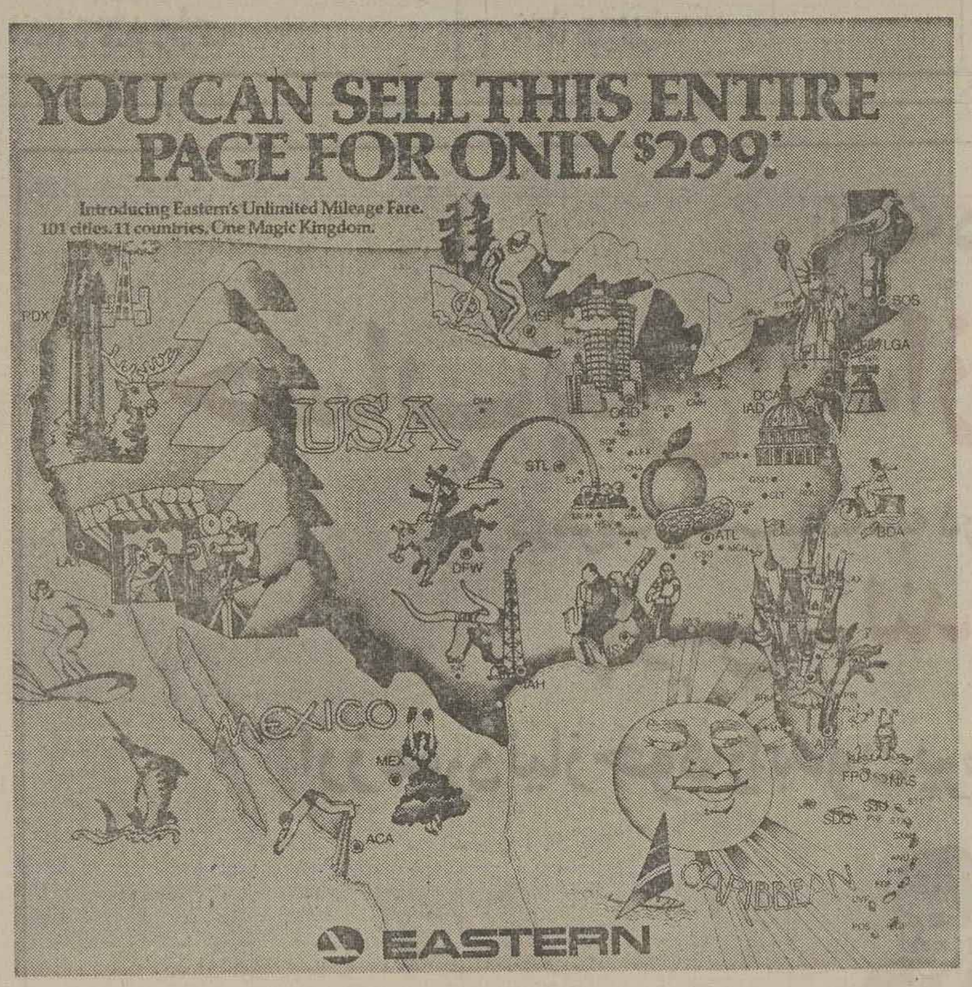

آمریکائیها در زمینه مسافرتهای هوایی و تشویق هرچه بیشترمردم بمسافرت با هواپیما دست به کارهای جالب و توجه برانگیزی میزنند. تازگی، شرکت هواپیمایی «ایسترن ایرلاین» برای پرواز به صد و یک شهر در داخل و خارج از آمریکا، نرخهائی تعیین کرده است که در دنیای هواپیمایی غوغای عجیبی برانگیخته است. این شرکت تحت عنوان «ایسترن بودن محاسبه مسافت» نرخی اعلام کرده است که بموجب آن مسافر میتواند با پرداخت ۲۹۹ دلار (معادل ۲۱۳۰۰ ریال) به صد و یک شهر در یازده کشور آمریکای لاتین پرواز کند مثلا از مکزیکوسیتی به کارابین از آنجا به دیستی‌لند ـ سواحل میامی و لوس‌انجلس و دیگر شهرهای این کشورها برود.

در این پرواز، نرخ بلیت بچه ۲ تا ۱۱ ساله ۱۹۹ دلار (۱۴۱۳۰ ریال) است ناگفته نماند که استفاده از نرخ این بلیت این شرط ها را دارد.

۱ـ دو مسافر بزرگسال باید با هم مسافرت کنند. (حداقل ۵۹۸ دلار بپردازند)

۲ـ یک مسافر بزرگسال با دو بچه مسافرت کند (حداقل ۶۹۷ دلار بپردازد)

۳ـ چهارده روز قبل از مسافرت، جای خود را در هواپیما ذخیره کنند.

۴ـ مدت مسافرت کمتر از یک هفته و بیشتر از بیست و یک روز نباشد.

توضیح اینکه چنین برنامه‌ای برای تاجرها و کسانی که حرفه‌اشان مسافرت به شهرهای مختلف را ایجاب می‌نماید ایده‌آل است.

خرید بلیت دوسره هواپیما بنفع مسافران نوروزی است

چندی پیش روزنامه اطلاعات برای اولین‌بار خبر گران شدن نرخ بلیت هواپیما را اعلام کرد با این توضیح که نرخ جدید از دوازدهم فروردین ماه افزایش خواهد یافت از آنجا که عده‌ای از خوانندگان که ایام نوروز قصد مسافرت بخارج از کشور را دارند در موردگران شدن نرخ بلیت هواپیما و اینکه آیا شامل حال آنان خواهد شد یا خیر سئوال هائی کرده‌اند، یادآوری این نکته ضروری است که چنانچه مسافری بلیت دو سره هواپیما خریداری کرده باشد (چه بلیت دوسره معمولی، چه دوسره یک ماهه) هروقت مراجعت کند افزایش نرخ بلیت شامل او نخواهد شد، ولی چنانچه مسافری بایک بلیت یکسره به خارج برود و بخواهد بعد از ۱۲ فروردین (برابر با اول آوریل که روز اجرای نرخ بلیت هواپیماست) به ایران بیاید باید گرانی نرخ بلیت را بپردازد، توصیه مشاوران «اطلاعات مسافرت و جهانگردی» بمسافران نوروزی خارج از کشور اینست که برای اینکه گرانی بهای بلیت شامل حالشان نشود، بلیت دو سره تهیه کنید.

بافرهنگ هواپیمائی آشناشویم

«اف ـ سی ـ یو» چیست؟

شما که تاکنون به خارج از کشور سفر کرده‌اید، در شرکت های هواپیمائی ـ یا دفتر های فروش بلیت هواپیما ـ اصطلاحی بگوشتان خورده به نام «اف سی ـ یو» که بد نیست باعلل پیدائی ومفهوم آن آشنا شوید، حدود پنج سال پیش که ارزش دلار آمریکائی ـ مثل امروز ـ در بازار جهان کاهش پیدا میکرد، اتحادیه بین‌المللی شرکت های هواپیمائی (یاتا) برای انتخاب نرخ ثابتی برای بلیت هواپیما ـ دور از تاثیر بالا و پائین رفتن نرخ دلار آمریکا به چاره اندیشی پرداخت و بعد از مدتها بحث های اقتصادی و هواپیمائی فرمول قابل قبولی پیدا شد بانام اختصاری «اف، سی، یو» «فیرکونستراکشن یونیت» یا (واحد نرخ) که اصطلاحا آنرا دلار هواپیمائی نیز میگویند، این فرمول که مورد قبول کلیه شرکت های هواپیمائی عضو «یاتا» قرارگرفته است عبارت از این است که واحد نرخ بلیت هواپیما در قالبی ریخته شد که با تبدیل ارز، قیمت آن در تمام کشورها یکسان است.

مثلا در کشورما «اف، سی، یو» یادلار هواپیمائی، در ۷۶٫۵۰ ریال تثبیت شده است که از نوسان دلار آمریکا تاثیر ناپذیر میباشد. یک مثال دیگر: یک «اف ـ سی ـ یو» به (ین) ژاپن مساویست با یک (اف ـ سی ـ یو) به فرانک فرانسه یا مارک آلمان یادلار کانادا یاریال ایران ...

پذیرفتن سیستم پولی (اف ـ سی ـ یو) در آمریکا به شکلی که در سایر کشورها محاسبه شده بود عملی نبود، از این نظر شرکت های هواپیمائی آمریکائی در فروش بلیت‌ها دونوع دلار را در نظر گرفتند: یکی دلار رایج و معمولی و دیگری دلار «اف ـ یو ـ سی» یعنی یکدلار باضافه هشت در صد.

مثلا اگر بگوئیم بلیت هواپیما از نیویورک به لندن ۱۰۰ دلار آمریکائی است بلافاصله برای تبدیل این دلار، به دلار «اف ـ یو ـ سی ـ یو» باید ۸ در صد به آن اضافه کنیم که میشود ۱۰۸ دلار برای بیان ساده تر مطلب به دو مثال زیر توجه فرمائید:

۱ـ ۱۰۰ «اف ـ سی ـ یو» از قرار هر «اف ـ سی ـ یو» ۷۶٫۵۰ ریال میشود ۷۶۵۰ ریال.

۲ـ ۱۰۸ دلار آمریکائی از قرار هر دلار ۷۰٫۸۵ ریال (نرخ روز دلار) میشود ۷۶۵۱ ریال که ارزش هردو تقریبا برابر است.

جواب جدول ابتکاری شماره (۹۰):

«ابوعلی مسکویه» مورخ دانشمند و متفکر بزرگ قرن چهارم ایران

مدت ارسال جواب برای شرکت در مسابقه جدول هزار جایزه‌ای اطلاعات هفت روز بعداز درج هر جدول تعیین گردیده است و بعد از مدت مقرر مبادرت به چاپ جواب صحیح می نمائیم و این صرفا بدان جهت است که خوانندگانی که موفق به حل جدول نشده‌اند ضمن آگاهی از سئوال طرح شده باصلاح اشتباهات خود از این رهگذر به دامنه دانستنی های خود گسترش ببخشند. خوانندگان ارجمند شرکت کننده دراین مسابقه میتوانند بعداز حل جدول بوسیله ارسال نامه به آدرس تهران ـ خیابان خیام روزنامه اطلاعات قسمت جدول ابتکاری دراین مسابقه شرکت نمایند.

لازم بیادآوری است که برای شرکت در قرعه کشی باید نکات زیر را رعایت فرمایند.

۱ـ حل هریک از جداول را در پاکت جداگانه‌ای ارسال فرمائید.

۲ـ به پاکت هائی که نام و نشان فرستنده و شهرستان و شماره جدول روی آنها قید نشده باشد ترتیب اثر داده نخواهد شد.

۳ـ مهلت وصول جوابها برای خوانندگان تهران حداکثر ۵ روز و شهرستانها ۷ روز پس از انتشار هرجدول تعیین گردیده.

برای توضیح بیشتر درمورد جداول خوانندگان گرامی میتوانند با تلفن ۲۲۸۳۶۳ با مادر تماس باشند.

اسامی گروهی دیگر از شرکت کنندگان درمسابقه هزار جایزه ای اطلاعات

خانمها و آقایان:

حبیبه خلقی ـ محمد رضا بندرچی ـ عطااله معتمدی ـ مینا دادرس ـ کرم علی جرانمی ـ اسماعیل نوربخش ـ پرویز اوحدی ـ اصغر ایمانی ـ گیتی نیکوئی ـ رحمان آزادیان ـ مسعود سرمدی ـ ناهید محمدی ـ خشایار یغمائی ـ رضا حسینمردی ـ ژاله افسری ـ محمود شفیعی ـ گوهر خاوری ـ داود بابائی

منوچهر عابدینی ـ جهانشاه گومه‌ای ـ مریم صادقی ـ فلاح عزتی ـ ابراهیم انصاری ـ بهروز حمیدی ـ غلامرضا شهروی ـ مرتضی توری ـ علی فیض گستر ـ سعید باقری طولابی ـ فرامرز محمدی ـ علی مرادوفائی ـ محمد رضا عباس پور ـ حسینعلی شقاقی ـ هوشنگ خادم آدم ـ سینا هاتف ـ فریدون علی پور ـ حسین فرهمند قربان ـ موسی متعمدی ـ بهرام عنصری ـ علی محمد نادری ـ حسینعلی ازگلی ـ گلناز سلطان نژاد ـ رجب محمد طریک ـ ابوالفضل ذاکری ـ مرتضی عبدالهی ـ حسین قدس شهین کاوه ـ جواد چینی کار ـ فریدون شکوهی نام ـ عطاسیدین محمد جواد تقوی بجنوردی ـ نریمان گلزاری ـ فرشته رنگچی ـ نصرت نجاتی ـ لادن فاضل ایلخانی ـ احمد غزالی طوس ـ عیسی شاهانی رودسری ـ صفرتیم ـ غلامرضا اسلامی ـ محمدرضا بندرچی ـ جمشید شکیب زمانی کیانوش موسوی ـ رضا مهل خطاوی ـ علی اصغر صلولتی سپیده تراب زاده شفیعی ـ سیداقاجان نبوی ـ سیداقایان نبوی ـ امیر جعفر محمودی ـ حسن فیلی ـ هوشنگ نعیم ـ رضا کریمی روز بهانی ـ عبداله انصاری ـ بتول نیک خو ـ حسین مقدسی ـ پروین فیروز آبادی ـ روح اله احمد پور ـ ابراهیم اکبرزاده ـ جمشید زرچی ـ لیلا چرانی ـ صمد صدیقیان ـ عذرا چایچی ـ کیانوش موسوی ـ فرخ جاویدان ـ قدسی پاک رو ـ مصطفی مهدوی ـ ابولقاسم ژرین ـ فخری حسینی ـ قدرت اله جم نژاد ـ رضا آزادی

شمس صمیمی تهرانی ـ اکبر مهرابی ـ حمید رضا ابادری ـ علی پوریائی ـ محمد جوادی ـ نصرالدین ویسه ـ غلامحسن گودرزی ـ فتح اله تابان ـ دهخدا سلطانی ـ محمد حسین شاه محمدی ـ خلیفه حیدری ارجلو ـ فرخ زاد ملک محمد ـ مینا بهاج ـ جعفر حسن خال ـ محمد باقرازکی ـ عبداله میراسحاقیان ـ فرهاد مهراب پور ـ سید جمال الدین هدایت ـ اتیه شهیدی ـ سپهر نواب زاده ـ کوروش مرادیان ـ علی بیلوکه ـ غلام عباس حیران ـ نادره محمدی ـ حجت اله فراهانی ـ مهدی خانلو ـ بهروز چایچی ـ کریم ابراهیمی عراقی ـ نوین سبزواری ـ جواد یوسف بیگی ـ خدیجه طریقی بلاغ ـ طاهره رئیس دانائی ـ محمد کمالی ـ رضا غیاثی ـ سیدعباس صباغی ـ مجید قنواتی ـ فرزانه کیمیا ـ معصومه طویلی ـ منصور ناردست ـ احمد عباسی ـ مهدی حائری زاده ـ ملک تاج قاسمیان ـ علی مدرس صادقی ـ رسول هاشمی نسب ـ اشرف اقبال ـ مرتضی بهرام نژاد ـ شیدا خواجه زاده ـ علیرضا ناظمی ـ شهریار عباسی ـ مهین کساری ـ خلیل صمدی ـ گلی خرسندی ـ حسین یغمورلو ـ محسن امامی ـ سید علی متولیان ـ محمد رضا غفوری ـ مهری گلشن ـ ماشااله سپهری ـ علی قوزی ـ زلیخا ژیان تابش

غلامرضا وزیری ـ امید صمدی ـ علیرضا کمالی ـ زردشت صادق زاده ـ مهدی شعبانی سیاهگرایی ـ رفعت حائری ـ باقر نجفی فاتح ـ علی سیاوشی ـ سیمین خدیومان ـ مارتیروس کاراپتیان ـ اریاندوخت شاملو ـ زهرا نژاد رنجبر ـ عالیه علوی ـ خشایار یغمائی ـ حامد میرزائی ـ محبوبه شکرانی ـ مرتضی اصفی ـ علی محمد نادری ـ سید شاکری ـ تیر هزاوه‌ای ـ ناصر خلیلی ـ هاشم قالب تراش ـ سامیه جمال نظری ـ خداداد خادمی ـ علی حاوی ـ محمد رضا صالحی ـ طاهره الامری ـ شهره حاجی احمدی ـ حسین عربانیان ـ نازیلا علیزاده خامنه ـ فرناز سرمد ـ محمد رضا حاجی هاشمی ـ میترا شاهرخی ـ الهه سیدین ـ عباس شله‌ای ـ احمد خصاف ـ بدری حسینی ـ ژاله احمدی ـ علیرضا گودرزی ـ مجید غلامی نژاد ـ غلامحسین طاهری ـ مهدی ارسیان ـ ناهید طالبیان.

توضیح ضروری

برای شرکت در مسابقه باید عین بریده روزنامه را برای ما بفرستید کسانی که پاسخ ها را روی کاغذ جداگانه‌ای بنویسند یا فتوکپی روزنامه را بفرستند در مسابقه شرکت داده نخواهد شد پشت پاکت حتما قید کنید مربوط به جدول هزار جایزه‌ای.

صندلی های هواپیماها و مسافران موهوم

بدنبال اخطار هواپیمایی ملی ایران به آژانس های مسافرتی دایر بر اینکه چنانچه در پرواز های بین‌المللی، ده روز قبل از پرواز نام مسافر و شماره بلیت را اعلام نکنند، جاهائی که برای مسافران موهوم ذخیره کرده‌اند باطل خواهد شد، کسب اطلاع کرده‌ایم که اخطار بموقع «هما» تاثیرش رابخشیده و صندلی های فراوانی را آزاد کرده است بخصوص در پروازهای بین‌المللی از ۲۱ تا ۲۵ اسفند که قبلا تمام صندلی های آن توسط آژانس‌ها ذخیره شده بود گشایش پیدا شد و جای خالی مسافران موهوم آژانسها در اختیار مسافران واقعی قرار گرفته است.

بگفته مطلعین در پروازهای ۲۷ اسفند تا پنجم فروردین «هما» نیز جاهای باطل شده، میتواند مسافران واقعی را بکارآید.

نقش حساس کمپیوتر در مسافرتهای هوائی

نقش کامپیوتر در صنعت هواپیمائی و توریسم روز ـ بروز مهمتر و حساستر می ـ شود. در حال حاضر بیشتر دفاتر شرکت های بزرگ هواپیمائی درتهران به‌کمپیوتر مجهز شده‌اند که میتوانند در مدتی کمتر از یک ثانیه، در مورد ذخیره جا در هواپیما و هتل، در دورترین نقطه دنیا اقدام کنند.

مرکز اصلی کمپیوتر هر شرکت هواپیمائی، در مرکز اصلی آن است مثلا مرکز کمپیوتر دفتر «پان آمریکن»، تهران در نیویورک مرکز «بریتش ایرویز» در لندن و «ارفرانس» در پاریس قرار دارد.

هواپیمائی ملی ایران نیز از دو سال قبل در زمینه‌ذخیره جابه کامپیوتر مجهز شده‌است که ناگفته پیداست، مرکز آن در تهران میباشد.

البته اختلالات جوی‌روزی دوسه ساعت باعث قطع ارتباط دفترهای‌شرکت های‌هواپیمائی جهان در تهران با مراکزشان میشود.

در مورد دقت و سرعت کامپیوتر کافی است گفته‌شود مسافری که بخواهد از تهران به بوینوس آیرس و ازآنجا پس از دو شب توقف به بانکوک و بعد به مانیل پرواز کند با استفاده از کمپیوتر، در مدت یک ثانیه میتوان در پرواز های‌این‌مسیردرهواپیما «جا» ودرهتل‌های مورد نظر اتاق ذخیره کرد. برنامه ریزی کمپیوتری در هواپیمائی در زمینه ذخیره جا در هواپیماو اتاق در هتل‌ها هفته‌ای یکباراز مرکز آن انجام میگیرد.

در مسافرت تجاری به آمریکا

تجار ایرانی، بعداز اسرائیلی‌ها، مقام اول را دارند

● شرکت هواپیمائی «تی ـ دبلیو ـ ا» دومین شرکت‌هواپیمائی‌که‌بعد ازپان‌آمریکن بخارج از آمریکا پرواز منظم دارد ـ از ماه گذشته پروازجدیدی بین نیویورک و بحرین آغاز کرده است. این پرواز، روز های شنبه از نیویورک به سوی بحرین حرکت میکند و با یک توقف در آتن روز بعد وارد بحرین میشود و پس از چند ساعت توقف‌در بحرین روزدوشنبه این کشور را از طریق‌ژنو بقصدنیویورک ترک میکند و همان روز وارد نیویورک میشود.

● طبق آخرین‌آماری که هفته‌گذشته منتشرشد، تجار ایرانی و کسانی که‌برای امور بازرگانی به آمریکا سفر میکنند ـ بعد از اسرائیل ـ مقام اول را در بین کشور های خاورمیانه بدست آورده‌اند، بموجب این آمار در سه ماهه اول سال ۱۹۷۷ جمعا ۱۱۶۵ نفر بازرگان ایرانی به آمریکا سفر کرده‌اند که این رقم ۱۷٫۶ در صد نسبت به سال قبل افزایش‌نشان میدهد. از لبنان ۶۱۰ نفر (۳۷ درصد بیش‌از سال قبل) و از ترکیه ۵۲۶ نفر (۸۴٫۶ در صد بیشتر از سال قبل).

● پارس ایر که اکنون پرواز های مرتبی بین تهران ـ مشهد و تهران‌ـشیراز و تهران ـ آبادان و همچنین نوشهر و چند شهر دیگر آغاز کرده است، در حال حاضر از دو فروند هواپیمای جت (فوکراف ۲۷ فرندشیب) استفاده میکند در سال آینده این شرکت اقدام به خرید چند هواپیمای جدید خواهد کرد.

لوازم خانگی آکا

شیک وارزان، ساخت آلمان

AKA

جاروب های برقی آکا

با قدرت مکندگی زیاد همه نوع قالی، موکت، مبل، پرده و موزائیک را براحتی وبسرعت تمیز می‌کنند. جاروب های برقی آکا سریع ـ نرم ـ راحت ـ بی‌صدا دررنگهای دل‌انگیز ودر مدلهای مختلف ایده‌آل برای منازل و آپارتمانها.

دستگاه برقی آشپزخانه آکا یا همه فن حریف

آکا مجهز به موتورقوی با ۳ درجه سرعت وفیوزاتوماتیک. سری کامل دستگاه آشپزخانه آکا به چرخ گوشت، آب میوه‌گیری، آب پرتقال وآب لیموگیری، مخلوط کن، آسیاب، هم‌زن خمیر کیک وشیرینی، پوره‌کن، رنده کن و خلال‌کن میوه‌ها و نان و کالباس بر مجهز میباشد.

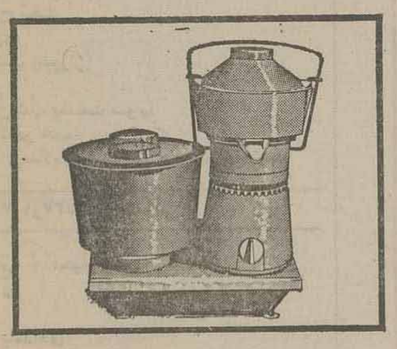

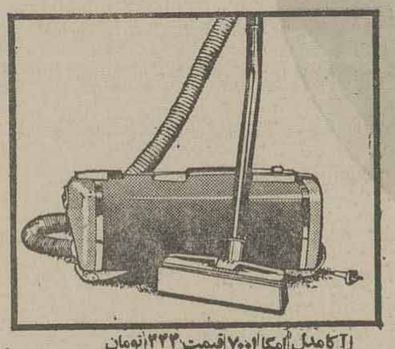

آکا مدل امگا ۷۰۰۱ قیمت ۴۴۴ تومان



سری کامل دستگاه آشپزخانه آکا فقط ۱۱۳۰ تومان

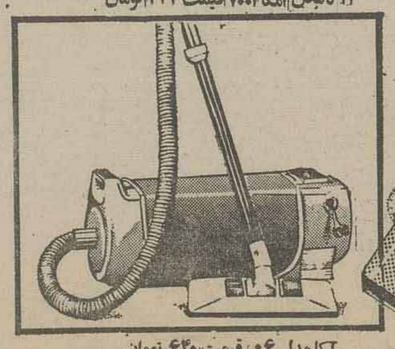

آکا مدل ۰۶ قیمت ۶۴۰ تومان



آکا مدل ارولوکس قیمت ۸۹۶ تومان

آکا با لوازم یدکی وخدمات بعد ازفروش

نماینده انحصاری. شرکت پاراگن. خیابان شاه ـ چهارراه شیخ هادی ـ ساختمان آرام تلفن ۶۴۱۶۱۷

جدول کامل برنامه روزهای تعطیل نوروزی وسیزده بدر صدای ایران

صدای ایران برای تعطیلات نوروز و سیزده‌بدر برنامه های ویژه‌ای تدارک دیده است. فهرست کامل این برنامه‌ها راکه در آستانه نوروز ساعت ۲۱ دوشنبه ۲۹ اسفند از حرم مطهر حضرت امام رضا علیه‌السلام آغاز می شود ، برای آگاهی خوانندگان عزیز روزنامه چاپ می‌شود .

توجه :
احتمالا چنانچه دراجرای این‌برنامه‌ها تغییراتی داده شد بمحض انجام، مراتب بلافاصله اطلاع داده می‌شود .
۱ـ «به پیشواز نوروز» برنامه‌ایست که بمدت ۳۰ دقیقه تهیه می‌شود و این برنامه ازتاریخ‌پانزدهم لغایت بیست ونهم اسفند ماه ۲۵۳۶ از ساعت ۱۵ الی ۱۵ر۳۰ همه روزه حتی ایام تعطیل از صدای ایران پخش خواهد شد .
۲ـ روز سه‌شنبه ۲۳ر۱۲ر۳۶ که شب آخرین چهارشنبه سال است «برنامه چشم‌انداز» بمناسبت این آئین فراهم وپخش خواهد شد. «تم» موضوع برنامه چهارشنبه سوری و شاد است .
از ساعت ۲۱ نیز برنامه «سفینه فرهنگ مردم» بمدت دو ساعت تهیه و پخش می‌شود که‌موضوع آن نیز بهمین شب اختصاص می‌یابد . (گلها + داستان شب) .

دوشنبه ۲۹ر۱۲ر۳۶ شاهنشاهی

۲۱ـ۰۰ جنگ شب مشهد (در آستانه نوروز) ۱۰ دقیقه از این برنامه در حرم مطهر حضرت امام رضا علیه‌السلام تهیه خواهد شد .
۲۲ـ۰۰ اخبار، داستان شب (نوروزی) قسمت اول
۲۲ـ۳۰ ادامه جنگ تا ساعت ۲۴

سه‌شنبه ۱ر۱ر۳۷ شاهنشاهی

۰۰ـ۰۰ سلام شاهنشاهی ، اخبار نیمه شب
۰۰ـ۲۰ راه شب، ویژه نوروز + اخبار رأس هرساعت
۰۲ـ۵۰ مراسم تحویل + دعای دانشمندمحترم آقای‌راشد
۰۳ـ۰۴ آغاز سال ۲۵۳۷ شاهنشاهی + پخش پیامهای نوروزی شاهنشاه آریامهر- علیاحضرت‌شهبانو- والاحضرت همایون ولایتعهد- پیام آقای‌نخست وزیر- پیام سازمان رادیو تلویزیون ملی‌ایران.
۰۴ـ۰۰ ادامه راه شب نوروزی
۰۶ـ۰۰ بامدادی صدای ایران، ویژه نوروز
۰۷ـ۰۰ اخبار
۰۷ـ۰۵ ادامه بامدادی
۰۸ـ۰۰ اخبار
۰۸ـ۱۵ ادامه بامدادی
۰۸ـ۲۰ کودکان و نوجوانان
۰۹ـ۰۰ برنامه ویژه نوروزی
۱۲ـ۰۰ اذان ظهر + گفتاری از نهج‌البلاغه
۱۲ـ۰۸ نیازمندیها
۱۲ـ۱۰ ترانه‌های محلی نوروزی
۱۲ـ۳۰ شنیدنیها (بهاری)
۱۳ـ۰۰ اخبار
۱۳ـ۰۳ گلچین نوروزی
۱۴ـ۰۰ مشروح اخبار
۱۴ـ۴۵ گلهای صحرائی
۱۵ـ۰۰ شاعران از بهار میگویند (شیراز)
۱۵ـ۳۰ گلهای تازه
۱۶ـ۰۰ با شما و برای شما
۱۷ـ۰۰ برنامه ۵۳۰۰۸۳
۱۸ـ۰۰ اخبار
۱۸ـ۰۵ ادامه برنامه ۵۳۰۰۸۳
۲۰ـ۰۰ مشروح اخبار
۲۰ـ۴۵ تکنو ازان
۲۱ـ۰۰ سفینه فرهنگ مردم
۲۲ـ۰۰ اخبار + (قسمت دوم داستان شب)
۲۲ـ۳۰ ادامه سفینه فرهنگ مردم
۲۴ـ۰۰ . . . . . سلام شاهنشاهی + اخبار نیمه شب

چهارشنبه ۲ر۱ر۲۵۳۷ شاهنشاهی

۰۰ـ۳۰ راه شب + اخبار راس هرساعت
۰۶ـ۰۰ بامدادی
۰۷ـ۰۰ اخبار
۰۷ـ۰۵ ادامه بامدادی
۰۸ـ۰۰ اخبار
۰۸ـ۱۵ ادامه بامدادی
۰۸ـ۳۰ کودکان و نوجوانان
۰۹ـ۰۰ برنامه ویژه نوروز
۱۲ـ۰۰ اذان ظهر + گفتاری از نهج‌البلاغه
۱۲ـ۰۸ ادامه برنامه ویژه نوروز
۱۳ـ۰۰ اخبار + ادامه برنامه ویژه نوروز
۱۴ـ۰۰ مشروح اخبار
۱۴ـ۳۰ موسیقی محلی (نوروزی)
۱۵ـ۰۰ شاعران از بهار می‌گویند
۱۵ـ۳۰ گلهای تازه
۱۶ـ۰۰ سرود بهار
۱۷ـ۰۰ چشم‌انداز
۱۸ـ۳۰ قرعه‌کشی بلیط‌های بخت‌آزمائی ملی
۱۹ـ۰۰ اخبار سیاسی + ادامه چشم‌انداز
۲۰ـ۰۰ مشروح اخبار
۲۰ـ۳۰ شنیدنیها
۲۱ـ۰۰ شهر شب (شیراز)
۲۲ـ۰۰ اخبار
۲۲ـ۰۳ داستان شب (قسمت سوم)
۲۲ـ۳۰ ادامه شهر شب
۲۴ـ۰۰ . . . . . سلام شاهنشاهی + اخبار نیمه‌شب

پنجشنبه ۳ر۱ر۲۵۳۷ شاهنشاهی

۰۰ـ۳۰ راه شب + اخبار راس هرساعت
۰۶ـ۰۰ بامدادی
۰۷ـ۰۰ اخبار
۰۷ـ۰۵ ادامه بامدادی
۰۸ـ۰۰ اخبار
۰۸ـ۱۵ ادامه بامدادی
۰۸ـ۳۰ کودکان و نوجوانان
۰۹ـ۰۰ برنامه ویژه نوروزی
۱۲ـ۰۰ اذان ظهر + گفتاری از نهج‌البلاغه
۱۲ـ۰۸ ادامه برنامه ویژه نوروز
۱۳ـ۰۰ اخبار + ادامه برنامه ویژه نوروز
۱۴ـ۰۰ مشروح اخبار
۱۴ـ۳۰ موسیقی محلی نوروزی
۱۵ـ۰۰ شاعران از بهار می‌گویند
۱۵ـ۳۰ ترانه‌ها و خاطره‌ها
۱۶ـ۰۰ سرود بهار
۱۷ـ۰۰ برنامه چشم‌انداز
۱۹ـ۰۰ اخبار + ادامه چشم‌انداز
۲۰ـ۰۰ مشروح اخبار
۲۰ـ۳۰ سخنرانی دانشمند محترم آقای راشد
۲۱ـ۳۰ جنگ شب
۲۲ـ۰۰ اخبار

۲۲ـ۰۳ ادامه جنگ شب تا ساعت ۲۴

جمعه ۴ر۱ر۲۵۳۷ شاهنشاهی

۰۰ـ۰۰ اخبار نیمه شب
۰۰ـ۳۰ راه شب
۰۶ـ۰۰ بامدادی
۰۷ـ۰۰ اخبار
۰۷ـ۰۵ ادامه بامدادی
۰۸ـ۰۰ اخبار
۰۸ـ۱۵ ادامه بامدادی
۰۸ـ۳۰ کودک
۰۹ـ۰۰ برنامه ویژه نوروزی
۱۲ـ۰۰ اذان ظهر + گفتاری از نهج‌البلاغه
۱۲ـ۰۸ ادامه برنامه ویژه نوروزی
۱۳ـ۰۳ گلچین هفته
۱۴ـ۰۰ مشروح اخبار
۱۴ـ۳۰ گلهای رنگارنگ
۱۵ـ۰۰ مسابقه و سرگرمی
۱۶ـ۰۰ با شما و برای شما
۱۷ـ۰۰ برنامه ۵۳۰۰۸۳
۱۹ـ۰۰ اخبار + ادامه برنامه ۵۳۰۰۸۳
۲۰ـ۰۰ مشروح اخبار
۲۰ـ۳۰ شنیدنیها
۲۱ـ۰۰ جنگ آدینه شب
۲۲ـ۰۰ اخبار
۲۲ـ۰۳ ادامه جنگ آدینه شب

شنبه ۵ر۱ر۲۵۳۷ شاهنشاهی

۰۰ـ۰۰ اخبار نیمه شب
۰۰ـ۳۰ راه شب مخصوص
۰۶ـ۰۰ بامدادی
۰۷ـ۰۰ اخبار
۰۷ـ۰۵ ادامه بامدادی
۰۸ـ۰۰ اخبار
۰۸ـ۱۵ ادامه بامدادی
۰۸ـ۳۰ کودک
۰۹ـ۰۰ برنامه ویژه نوروز
۱۲ـ۰۰ اذان ظهر
۱۲ـ۰۶ گفتاری از نهج‌البلاغه
۱۲ـ۰۸ ادامه برنامه ویژه نوروز
۱۳ـ۰۰ اخبار + ادامه برنامه ویژه نوروز
۱۳ـ۰۳ برنامه ویژه
۱۴ـ۰۰ مشروح اخبار
۱۴ـ۳۰ موسیقی محلی نوروزی
۱۵ـ۰۰ شاعران از بهار می‌گویند
۱۵ـ۳۰ گلهای تازه
۱۶ـ۰۰ سرود بهار
۱۷ـ۰۰ برنامه چشم‌انداز
۱۹ـ۰۰ اخبار + ادامه برنامه چشم‌انداز
۲۰ـ۰۰ مشروح اخبار
۲۰ـ۳۰ شنیدنیها
۲۱ـ۰۰ جنگ چهره‌ها و آئینه‌ها
۲۲ـ۰۰ اخبار
۲۲ـ۰۳ داستان شب
۲۲ـ۳۰ جنگ سرودی خوش
۲۳ـ۰۰ اخبار
۲۳ـ۰۳ ادامه جنگ سرودی خوش
۰۰ـ۰۰ اخبار نیمه شب

یکشنبه ۱۳ر۱ر۲۵۳۷ شاهنشاهی

۰۰ـ۰۶ بامدادی
۰۰ـ۰۷ اخبار
۰۷ـ۰۵ ادامه بامدادی
۰۸ـ۰۰ اخبار
۰۸ـ۱۵ ادامه بامدادی
۰۸ـ۳۰ کودکان و نوجوانان
۰۹ـ۰۰ برنامه‌مخصوص بمناسبت سیزده‌فروردین(زنده)
۱۲ـ۰۰ اذان ظهر + ادامه برنامه ویژه سیزده
۱۴ـ۰۰ مشروح اخبار
۱۴ـ۴۵ برنامه مخصوص سیزده فروردین (زنده)
۲۰ـ۰۰ مشروح اخبار
۲۰ـ۴۵ تکنوازان
۲۱ـ۰۰ جنگ شب
۲۲ـ۰۰ اخبار
۲۲ـ۰۵ داستان شب
۲۲ـ۳۰ ادامه جنگ شب تا ساعت ۲۴

با ارائه دفترچه

حساب پس انداز طلائی بانک سپه

در هریک از شعب بانک سپه در شهرهای بزرگ توریستی جهان

پاریس ـ لندن ـ نیویورک

ارز مورد نیاز خود را بدون پرداخت کارمزد دریافت دارید.



در مسافرتهای داخل و خارج با داشتن

حساب پس انداز طلائی بانک سپه

به پول کیف و جیب شما بالاترین بهره تعلق میگیرد

حساب پس انداز طلائی بانک سپه، پدیده‌ای نو در خدمات بانکی

وقتی که یك شوهر در برابر سماجت همسرخود قرار میگیرد

مردی خواهر خودرا به‌دادگاه برد تابجای زنش باطلاق موافقت کند،ولی...

یک دادگاه حمایت‌خانواده تهران نیرنگ مردی را که می‌خواهد زن خود راطلاق گوید کشف کرد و وی را که مرتکب تقلب و تزویر شده بود به دادسرا تسلیم کرد.

این مرد قاسم نام دارد . او که مجولانه‌ازدواج‌کرده است، اندکی پس از آغاز زندگی خانوادگی احساس کرد که مرتکب اشتباه شده است و چنانچه بخواهد به این زندگی ادامه‌دهدحلاوت نخواهد داشت .

قاسم به همسرش‌پیشنهاد کرد که باهم‌به دادگاه‌حمایت خانواده بروند و تصمیم خود را به جدائی اعلام دارند که قاسم می‌دانست که دادگاه‌های حمایت خانواده دادگاه طلاق نیستند ، بلکه بمنظور تحکیم مناسبات خانوادگی بوجود آمده‌اند و تنها درصورتیکه‌احساس کنند مساعی‌آنهاجهت‌سازش میان زن و شوهر بجائی نمی‌رسد گواهی لازم را جهت ثبت طلاق در محضر اسناد رسمی صادرمی‌کنند.

همسر قاسم زیربار طلاق نرفت . قاسم ماجرا را با خواهران و برادرانش درمیان گذارد . خواهر کوچک قاسم که ۲۱ ساله است نظر داد که با قاسم به دادگاه برود و خود را همسر او معرفی کند و با طلاق موافقت نماید .

این‌دوپس از این‌تصمیم، یک دادخواست مشترک به دفتر دادگاه‌های شهرستان تهران تسلیم کردند و به شعبه ٤٦ دادگاه خانواده معرفی شدند ، ولی‌دراینجا آقای شیبان رئیس دادگاه متوجه تزویر آنها شد و هردو را به دادسرا تسلیم کرد.

۱۲ واگن باری حامل گندم واژگون شد

قزوین ـ خبرنگاراطلاعات

۱۲ واگن از قطار باری تهران ـ تبریز ، حامل گندم، در راه قزوین ـ تهران، بعلت نامعلومی از خط خارج و واژگون شد .

شهسواری نگهبان راه‌آهن قزوین ضمن تائید این‌مطلب ، پیرامون واژگون شدن واگن ها اظهار داشت: خوشبختانه این حادثه تلفات جانی‌نداشت و خسارات مالی آن نیز زیاد نیست .علت‌انحراف وواژگون شدن واگن ها احتمالا نقص‌در ریل راه‌آهن بوده است با واژگون شدن واگن های قسمتی از قطار راه‌آهن‌تهران‌ـ تبریز ساعت ها بسته شد . ، سرانجام بامداد دیروز در پی تلاش ماموران اداره راه‌آهن قزوین ، خط مذکور بازشد.

دزدی کرد تا جشن عروسی مفصلی برپا کند!

تهدید خانواده عروس دامان را «دزد» کرد

گریم ۲۲ ساله به اتهام سرقت دخل مغازه‌ای که در آنجا کار میکند توسط آقای غلامعلی عبدی دادیاردادسرای تهران تحت تعقیب قرارگرفت .

گفته میشود وی به‌این علت مرتکب سرقت شده‌است که‌خانواده نامزدش تقاضای جشن عروسی مفصل کرده‌بودند، حال‌آن که‌قبلا قرار بود یکجشن ساده برگزار شود وضمنا این‌خانواده تهدید کرده بودند که‌اگراین عروسی پیش‌از عید نوروز برگزار نشود دخترشان رابه‌مرد دیگری خواهند داد و گریم که برای نامزدکردن دختر مبلغی خرج کرده بودنمی خواست اورا مفت ازدست بدهد ،لذا مرتکب سرقت شد!

خانه«بسازوبفروشی»فروریخت

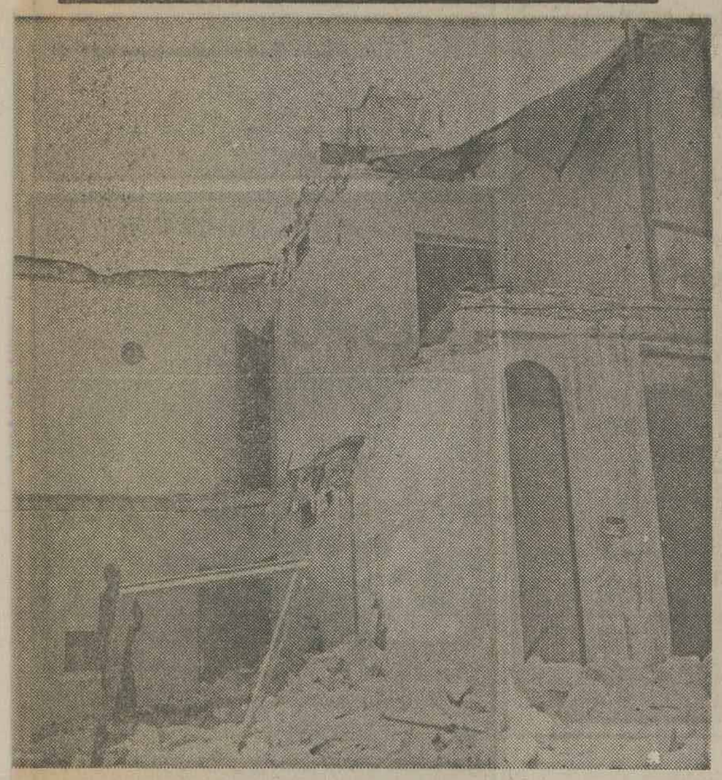

شیراز ـ خبرنگار اطلاعات

یک خانه مجلل یک میلیون تومانی بساز و بفروشی در خیابان عفیف آباد شیراز فرو ریخت .

صاحب این خانه که یکی‌از مهندسان شرکت نفت است در مورد خانه فروریخته‌خودگفت: سه‌ماه قبل‌این خانه را از بساز و بفروشها بمبلغ یک میلیون تومان خریدم ،نیمه شب گذشته، صدای‌مهیب فرو ریختن خانه از خواب بیدارم کرد ،شتابان از خانه بیرون زدم و ناگهان تمام خانه درپی بارندگی های شدید چند روز اخیر فروریخت وویران شد.در جوار این‌خانه یک ساختمان در حال احداث است که علت ویرانی خانه فوق ، ازبین رفتن قسمتی از شالوده آن توسط سازندگان خانه و رحال ساختمان و بی‌سمت آن اعلام شد .

خوشبختانه این حادثه تلفات جانی نداشت .

بایک بارندگی و بی‌گانی‌خانه مجاور این خانه بسازوبفروشی ازپای بست ویران شد !

تقاضای اعدام برای متهم بقتل

اصفهان ـ خبرنگار اطلاعات از طرف دادیار دادسرای اصفهان برای یک متهم بقتل تقاضای اعدام شد .

شعبه اول دادگاه جنائی‌اصفهان بریاست سید محمد مرتضوی محاکمه جوانی بنام‌اکبر رئیسی را باتهام قتل سرپاسبان محمد آقاباباثی آغازکرد .

در نخستین جلسه دادگاه‌دادیار دادسرای استان اصفهان براساس کیفرخواست برای‌اکبررئیسی تقاضای مجازات اعدام نمود و متهم نیز خود رابیگناه اعلام کرد. این محاکمه ادامه دارد .

راننده جیپ درتصادف کشته‌شد

رامیان ـ خبرنگاراطلاعات

دریک حادثه رانندگی که در منظم‌آباده رامیان رخ دادیکنفر کشته شد.

جیپ ۲۴۹۶۵ به رانندگی صفر کیانی ـ زاده در نزدیکی منظم آباد، رامیان بامینی‌بوس ۳۶۲۶۵ ـ گنبد به رانندگی اکبر سالن‌ـقرمقاج تصادف کرد، در این حادثه راننده جیپ‌بشدت‌مجروح‌شد وپس‌از انتقال بمیارستان درگذشت ، علت تصادف بی ـاحتیاطی راننده جیپ گزارش شده است .

متهم بقتل یك مامور دولت پس از ۱۰ سال دستگیرشد

تبریز ـ خبرنگار اطلاعات

مردی که ده سال پیش یک‌مامور دولت را در تبریز کشته بود هنگام استعمال هروئین به‌دام افتاد

وی عباس حسینعلی‌پور نام‌دارد و ده سال پیش شخصی بنام احمد حامد انسانی را بعلت‌اختلافات قبلی ، دربولوار دروازه تهران ـ تبریز، بضربات چاقو بقتل رساند.

وی هنگامیکه باتفاق‌فرزندش‌وچهار نفر دیگر در یکی از باغ های بولوار تبریزسرگرم‌استعمال‌هروئین بود توسط ماموران کلانتری ۷ تبریز دستگیر شد.

جوانی بایك ضربه کارد شاهرك جوان دیگری را قطع کرد

تبریز ـ خبرنگار اطلاعات

در جریان نزاع بین‌دو جوان‌اهل روستای«حیران» کلیبر یکی‌از آنها بدست دیگری کشته شد.

مقتول فرهاد محمدی نام داشت و پزشک قانونی تبریز علت مرگ وی را پارگی شاهرگ‌گردن اعلام کرد.

اللهقلی فرزند سعادت‌قلی توسط ماموران انتظامی باتهام‌قتل ازطرف مقامات دادگاه بخش کلیبر زندانی‌شد.

جوانی که۹ضربه‌چاقو به‌نامزدش زده‌بود دستگیرشد

یکی از پرستاران بیمارستان‌با دیدن عکس ضارب در روزنامه او راشناخت و به پلیس معرفی‌کرد

اراک ـ خبرنگار اطلاعات

جوانی که نامزدخود را در راه حمام با ۹ ضربه چاقو مجروح‌کرد وگریخت در یکی از بیمارستان های اراک دستگیر شد .

این جوان که حاجی شمسی نام دارد دو روزقبل بدنبال اختلافات خانوادگی نامزد ۱۶ ساله خود را که فاطمه علی محمدی نام دارد بهمراه یک زن دیگرباچاقو مجروح کرد و گریخت . حاجی شمسی پس از مضروب کردن نامزدش به‌گمان اینکه او مرده است، اقدام به خوردن‌تریاک کرد. در این حالت پدر و مادرش بیدرنگ او را به بیمارستان «قدس» اراک بردند . در بیمارستان یکی از پرستارها که عکس ضارب را در روزنامه‌ها دیده بود ، وی را شناخت و جریان را به کلانتری یک اراک اطلاع داد. حاجی شمسی پس از معالجه از بیمارستان به زندان منتقل شد .

عجیبترین زنی بخاطر گرفتن انتقام باشوهر ازدواجها رقیب‌سابق خودازدواج کرد

یک زن ۳۰ ساله که شوهرش او را طلاق گفته و همسر دیگری اختیار کرده است برای انتقام گرفتن از او با شوهر اول زن فعلی همسر سابقش ازدواج کرده است .

او که فاطمه نام دارد و به اتهام ایجاد مزاحمت تحت تعقیب قرارگرفته است اظهار داشت :

پنج سال پیش با مردی ازدواج کردم و از او دارای فرزندی شدم . شوهرم دوستی داشت که هر وقت فرصتی پیدا می‌کرد به خانه‌او مرفتیم‌و در همین‌جا بود که با خواهرزن این مرد که شمسی نام دارد آشنا شدیم .

شمسی یک زن شوهردار بود که از همان اولین روز متوجه شدم بـا شوهرش اختلاف دارد .

چهار سال بعد یعنی یکسال پیش شوهرم در پی یک مشاجره از من خواست که از هم جدا شویم .

با اینکه دارای فرزند بودیم موافقت کردم و در دادگاه بچه به من سپرده شد .

تصمیم گرفتم هیچوقت ازدواج نکنم و به تربیت و نگهداری‌فرزندم بپردازم.

به شوهر سابقم فوق‌العاده احترام می‌گذاردم و مثل این بود که درزندگی ما هیچ حادثه‌ای روی نداده است ، ولی چند ماه قبل متوجه شدم طلاق گرفته بود با شوهرم ازدواج کـرده است .

وقتی تحقیق کردم پی بردم که‌شوهر سابقم و شمسی از دو ـ سه سال‌پیش باهم قرار ازدواج گذارده بودند و هردو منتظر «طلاق» ، این حقیقت مرا آنچنان سخت منقلب کرد که سراغ شوهر سابق‌شمسی رفتم‌وبا او ازدواج کردم و دو نفری تصمیم گرفتیم روزگار زن و مردی را که بخاطر هوس‌خود ما را بدبخت کرده بودند سیاه کنیم لذا بهر وسیله‌ای برای ناراحت کردن آنها متوسل شدیم ، از جمله من فرزندخود را هم وسیله ناراحت کردن شوهر سابقم قرار می‌دهم و وقت و بی‌وقت به سراغش می‌روم و همین مزاحمت‌ها سبب شکایت کردن او شده است .

من خود را برای مجازات شدن آماده کرده‌ام ولی به مزاحمت هـای خود درآینده نیز ادامه خواهم داد و نخواهم گذارد آب خوش از گلوی آنها پائین برود !

زنی به طمع پول دروغین» این‌مرد با او ازدواج کرد و ...

مرد، پس از اندکی فکر کردن و اطمینان به اینکه همسرش یک زن شرافتمند نیست تصمیم به نجات‌خود گرفت و با پای خود به بیمارستان رفت .

عاقبت آسمانجلی که‌خود رامیلیونر معرفی می‌کرد

یک مرد ٤٠ساله که‌خود را میلیونر معرفی می‌کرد ، بخاطر همین دروغ مجبور شد دست به خودکشی‌بزند. وی با پولدار نشان دادن خود توجه زنی را جلب کردو این زن به طمع پول «کاذب» با وی ازدواج‌کرد، اما پس از آنکه متوجه شد جز یک حقوق متوسط آه در بساط ندارد ازخانه‌اش قهر کردو بی‌کار خودرفت.

یک شب این مرد همسرش را در یک رستوران‌در حال غذا خوردن با مرد دیگری دید و چون نتوانست آنها را به پلیس تسلیم کند و فرار کردند به خانه رفت و از فرط ناراحتی جلم‌قرص آسپرین خورد.

او واقعا تصمیم داشت بمیرد ، ولی در همین‌موقع همسرش تلفن کرد و گفت: «هالو» ، و گوشی راگذارد.

یک ماجرای غم‌انگیز دیگر از «فریب»

دختری که فریب خورده بود خودرا ماهها زندانی کرد وپس از وضع حمل نوزادرا درخیابان‌رهاکردو..

یکزن‌جوان به‌اتهام‌رهاکردن نوزاد خود در خیابان ،تحت تعقیب دادسرای تهران قرار گرفت، این عمل جرم است و مجازات سنگین دارد .

منبعی که این خبر را در اختیار ماگذارد گفت :

خانم «ن» که ۲۳ ساله‌است چندی پیش در میهمانی یکی‌از دوستانش بامردی آشناشد کهبا هم به‌مبادله آدرس و شماره تلفن پرداختند.

این دو ، بعدا باهم تماس گرفتند و مرد به‌این دخترابراز علاقه کرد و باهم به‌گردش و سفر رفتند ، دختر مورد بحث در این مسافرت ها از این‌مرد حامله شد و ماجرا را با او درمیان گذارد و تقاضا کرد فورا وی را عقد کند. مرد پاسخ دادکه دارای همسراست وبدون جلب رضایت زنش که فوق‌العاده حسود و بداخلاق است نمی‌تواند ازدواج مجدد کند، بعلاوه، خانه او درسند، بنام همسرش است پس طلاق گرفتنش نیز آسان نیست.

خانم «ن» که چنین دیددیگر اعتراضی نکرد و چـون از آبستن شدن او ٤ـ٥ ماه‌گذشت برای حفظ آبرو ، به‌همکاران و دوستانش گفت که برای‌ادامه تحصیل به خارجه میرود .

او سپس از شرکتی کهدر آنجا کارمیکرد مرخصی گرفت و باپس‌اندازی که داشت‌اطاقی در یک خانه دوردست تهران اجاره کرد ودیگر آفتابی نشد.

خانم «ن» چند روز پیش وضع‌حمل کرد و برای اینکه خود را از رسوائی برهاند و دوباره بکار و جامعه خویش بازگردد کودک را دربتوئی پیچید و شب هنگام زیر پنجره خانه‌ای قرار داد ، غافل از اینکه در خانه‌مقابل ازلای‌کرکره های‌اطاق طبقه دوم خانمی که بکار بیخوابی شده‌است اعمال او رامی‌بیند. هنگامیکه خانم«ن» قصد فرار داشت زن موردبحث خود را بمخابان رسانید و فریادکنان او را تعقیب کرد که پلیس سررسید واو را دستگیر کرد.

۷۶هزار تومان حقوق وعیدی همکارانش رادرپای یک روسپی ریخت وبه‌زندان افتاد

یك‌جوان۲۲ ساله که هفتادو شش هزار تومان پول کارفرمایش را برای‌یك زن روسپی طلاو جواهرات و یك اتومبیل دست دوم خریده است به اتهام خیانت در امانت زندانی شد .

این جوان در راهروی دادسرا اظهار داشت :

صاحب کارگاهی که‌درآن کار می‌کنم دوسه‌هفته قبل یك چك هفتادوشش هزار تومانی به من داد تا آنرا نقد کنم ودر نیمه اسفند حقوق وپاداش آخرسال کارکنان کارگاه واجاره محل و پول آب و برق و تلفن وسایر بدهی هارا بپردازم وخودبرای معالجه از کشورخارج شد، من این پول را از بانك گرفتم ودر خانه نگهداری میکردم در همان ایام بایك زن روسپی آشنا شدم این زن که متوجه پولها شده بود دل از من ربودو باهزار حیله و نیرنك مرا مجبور کرد برایش اتومبیل و مقداری طلاو جواهرات‌خریداری کنم ، اماپس‌از یك هفته ، متوجه اشتباه خود شدم و موقعی که خواستم اتومبیل و جواهرات را ازاو بگیرم به مردیکه رفیقش می‌باشد گفت‌که مرا کتك بزند ، درنتیجه من که‌از عمل خود پشیمان شده بودم جریان را برای همکارانم تعریف کردم و از آنها کمك خواستم و آنان به خانه پدر صاحب‌کارگاه رفتند وماجرا رابیان‌داشتند و او از من شکایت کرد واینك تحت‌تعقیب قرار گرفته‌ام .

مسابقات وزنه برداری بین المللی جام «سید نصیر»

دومین دوره مسابقه‌های‌بین‌المللی وزنه‌برداری جام سید نصیر ،از بعداز ظهر امروزدرشهراسکندریه درجمهوری مصر آغاز میشود . مصریها که گذشته‌ای درخشان‌در این ورزش دارند، برای آنکه روز های روشن گذشته و اعتبار از دست رفته رادراین‌ورزش مجددا کسب نمایند ، از سال پیش بـر برپائی یکدوره مسابقـه هـای بین‌المللی تحت عنوان «جام سید نصیر» گام اول را برای رسیدن بمقصودبرداشتند.

در اولین دوره این مبارزات، مصری‌ها بابرخورداری ازمواهب میزبانی ۲ تیم در کنار شرکت کنندگان ایرانی و فرانسوی بـه میدان فرستادند.

نتیجه مبارزه های دوره اول بسود ایران بود، قهرمانان‌ایرانی باتصاحب ٤ مدال طلا ،محمد نصیری ـعلی پاکیزه‌جم ، مهدی عطاراشرفی و عی والی هر یک مدال برنز توسط «مرحوم محمدرضا آئینی» بالاتر از میزبان و میهمان فرانسوی‌قرار گرفت.

مصریها بعداز انجام این‌مسابقه ها ،برای اینکه ابعاد گسترده‌تری بـه جـام سید نصیر بـدهند ، دعوتنامه های دوردوم این‌مسابقه هارابه بیش از ۱۰ کشور صاحب نام وزنه‌برداری از جمله شوروی فرستادند. با اشاره به اینکه‌سال گذشته قهرمانا ن روسی درمسابقه های «کشتی»،«جام ابراهیم‌مصطفی» درمصر با همه بزرگان طـلائی المپیک حاضر شده بودند ، بنظر میرسد در این دوره رقابت های وزنه‌برداری نیز حضور قهرمانان روسی بصحنه مبارزات «جام سید نصیر» ارزش تازه‌ای ببخشند.

در صورت حضور روسها ، کار ایران برای رسیدن بمقام قهرمانی بامشکلاتی همراه خواهد شد و این مشکلات زمانی شدت خواهد گرفت که شوروی باتیمی کامل به میدان قدم بگذارد .

بهرحال ایران‌در کنارشوروی‌ـ مجارستان‌ـ آلمان شرقی ـفرانسه ومصر رقابت برسر رسیدن بـه پیروزی را آغاز میکند.

در تیم ایران ۱۱ وزنـه‌بردار حضور دارند که امتیاز یکی از نفرات ذخیره‌دووزن ٦٠(حکیمیان) و ۱۱۰ کیلو (وادی) بـحساب نخواهد آمد .

تیم ایران که بعداز ظهریکشنبه بابرخورداری از نفراتی چون : فیض‌الله ناصری ـ داود ملکی ـ حسن حکیمیان ـ علی‌پاکیزه جم ، مهدی عطار اشرفی ، مددنصیری، ابراهیم پوردژم ـ تقی روحانی، علی والی‌ـ علی‌وادی و هوشنگ کارگرنژاد راهی مصر شد .

در تصویر بهمراه جواد کلهر رئیس،محمد زهتاب‌دبیرفدراسیون وجعفر سلماسی‌سرپرست،منوچهر برومندمربی وملکوتی‌داوراعزامی در فرودگاه مهرآباد هنگام حرکت در کنار وزنه برداران دیدمی ـ شوند .

پیروزی «انستیتو برق» رضائیه

رضائیه ـ مسابقه های پینگ‌پنگ قهرمانی رضائیه که از سه ماه قبل باشرکت باشگاه‌های این شهر آغاز شده بود ، بقهرمانی‌رسیدن تیم انستیتو برق رضائیه به آخر رسید .

این مسابقه ها هر هفته روزهای پنجشنبه‌انجام‌میشد که سرانجام تیم انستیتو برق با کسب ۱۹ امتیاز از ۹ برد و یک باخت تیمی ، ٤٦ بردو ۲۰ باخت‌انفرادی قهرمانی را از آن خـود نمود و تیم‌های شرکت ملی نفت و خانه جوانان دررده های دوم و سوم قـرار گرفتند .

تیم انستیتو برق : صمد امیر ذهنی ، فریدون‌فریدان و کاظم نیکفرفتار،سرپرست: احمدزاده

تیم شرکت نفت : احمد جعفرپور ، سیروس وحید و کاظم حقایقی . مربـی : آژدر علیزاده .

از روسای هیات هـای ورزشی از سمت هـای خود کنار رفتند و یا کنار گذارده شدندکه بهرحال در لیست جدیدی‌که دبیرورزش یزد اعلام نمود ، دیـده نمیشوند . روسای جدیـد هیات‌های ورزشی استان یزد که بتصویب استاندار نیز رسیده ، از اینقـرار است :

سرهنگ هـاشمی «رئیس هیات تنیس»، سرگردمحمود سمیعی «فوتبال» ، سروان جواد دادفرنیا «دوچرخـه سواری» ، فرهاد ورجاوند «کشتی» ، محمدعلی‌کشوری «شنا» ، جـلال اشتری «مشتزنی» مهندس زاهـدی «وزنه‌بـرداری» ، رضا رضازاده «ژیمناستیک » ، محمد آرمین «دوومیدانی»، محمد مـومنی «شطرنج» ، حاج کاظم خسرونـژاد «ورزش باستانی» ، علی‌اکبر اورومیه «ورزش هـای رزمی»، علی‌مهینی«والیبال»، سید ولـی حیدری «کوهنوردی»و حسین مدیر «پینگ‌پنگ» .

«شاهین شهر» نماینده تـازه اصفهان در لیك کشتی

تیم کشتی باشگاه « شاهین شهر» اصفهان امسال‌دردومین دوره مسابقه های کشتی جام علیاحضرت شهبانو جانشین تیم نوب آهن خواهدشد.

نوب آهن سال پیش‌دراولین دوره این مسابقات نماینده اصفهان بود .

این تصمیم در پی کناررفتن نوب آهن از لیك سراسری کشتی و درخواست شاهین‌شهر تحقق می‌یابد که‌با موافقت فدراسیون کشتی‌روبرو گردید.

شاهین شهرامسال بابخدمت گرفتن کشتی گیران سابق نوب‌آهن : مرادعلی شیرانی ، سبحان روحی ، هاشم قنبری ، حسن نورحسینی ، محمدزمانی، علی اصغر صالحی فرو برادران منتظرالظهور انتظار میـرود جهانشاه کریمی ، هاشم‌کلاهی و علی عبدلی سه کشتی گیـر تهرانی رانیز بخدمت خود درآورد.

اخبار کوتاه

فوتبال جام قهرمانی باشگاههای یوگسلاوی

نتایج روز نوزدهم

بـودوکنوست صفر ـ ستاره سرخ ۱

پارتیزان ۲ ـ زاگرب ۱

ریجکا ۲ ـ سارایوو ۲ا

دینامو ۱ ـ رادنیکی‌صفر

هایدوک۱ ـ بلگراد صفر

ولز صفر ـ وویوودینا صفر

اسلوبودا۲ ـ اوسی‌جک صفر .

بوراک ۲ ـ المیاصفر

سلیک ۲ ـ ترپکا صفر

ردەبندی : ۱ـ پارتیزان ۳۲ امتیاز ۲ـ ستاره سرخ ۲۸ امتیاز ۳ ـ دینامـو ، هایـدوک ۲۵ امتیاز ۵ ـ اسلوبودا ، ریجکا ۲۰ امتیاز ۷ـ ولز ۱۹ امتیاز۸ـ اسلوبودا ۱۸ امتیاز .

فوتبال جام قهرمانی باشگاههای لهستان

نتایج روز بیست‌ویکم

لش‌پوزنان ۳ ـ روش چورزو صفر .

ال کا اس لودزصفر ـ ژومبیرکی صفر

زاثیرا ۱ ـ ویدزیوصفر

اسلاسک روکلـو ۱ ـ آرکاگدینیا صفر

پولـونیا ۱ ـ ویسلا کراکوو ۱

زاگلبی سوسنوویک‌صفر ـ استال میلک ۱

پوگون۲ ـ اودراواپول صفر

ردەبندی : ۱ـ ویسلا کراکـوو ۲۹ امتیاز ۲ ـ لش پوزنان ۲۸ امتیاز .

روسای هیاتهای ورزشی یزد

یزد ـ با تغییرات جدیدی که در شورای‌ورزش‌استان یزد شکل گرفته ، گروهی

اجاق گاز نفت NEFF ساخت آلمان غربی
مجهز به ترموکوپل ـ کباب پز ـ جوجه سرخ کن ـ تایمر ـ ساعت ـ چهارشعله ـ فرمخصوص باگرم کن ـ نف مطابق بااستاندارد بین المللی کابینت آشپزخانه های چوبی و فلزی دردومدل برقی وگازی .
نمایشگاه: فروشگاه تخت طاووس خیابان فرح چهارراه تخت طاووس تلفنهای ۸۴۷۲۴۰ / ۸۴۲۳۱۷ فروشگاه ملك لو : جاده قدیم شمیران . بالاتراز میرداماد . تلفن ۲۳۲۷۲۰
NEFF im Haus der Zeit voraus

سینما حافظ: کالسکه ۲۰۳

سینما کسری: دراکولا به سبک ایتالیائی

هفته آخر نمایش

سوته دلان

در سینما **کاپری**

چرا ایران لقب پل پیروزی پیدا نمود؟
بزرگترین اثر سینمائی دنیا

فیلم ۳ ساعته **آزادی**

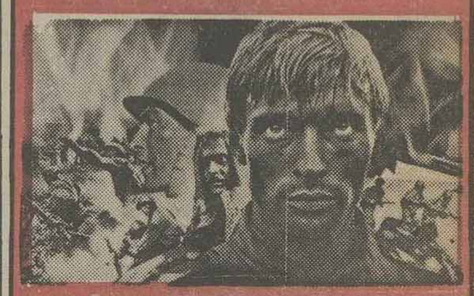

فیلمی بینهایت عظیم حاوی مهمترین حوادث جنگ جهانی دوم از قبیل کنفرانس تهران و ملاقات چرچیل و استالین و روزولت - نقشه‌های محرمانه متفقین برای گشایش جبهه دوم - دستگیری موسولینی پیشوای ایتالیا و نجات معجزه آسای او توسط هنگ جانبازان هیتلری - ستاد استالینی در کاخ کرملین و ده‌ها واقعه شگفت انگیز دیگر که برای اولین بار مردم جهان را به اسرار پشت پرده جنگ دوم بین المللی آشنا میسازد.

امشب و همه شب درسینمای خانوادگی و مدرن

شهر قشنگ

CRYSTAL CINEMA 70mm

با تشکر از استقبال کم نظیر مشتریان ارجمندی که از فستیوال فیلمهای ۷۰ میلیمتری در

سینما کریستال

بعمل آورده‌اند و پیرو در خواستهای مکرر جهت تمدید نمایش فیلمهای برگزیده و انتخابی (فستیوال فیلمهای ۷۰ با صدای استریوفونیک) بشرح زیر تمدید میگردد:

پنجشنبه و جمعه (امروز و فردا) - برای پیروزی
شنبه ۲۰ اسفند - چیتی چیتی بنگ بنگ
یکشنبه ۲۱ و دوشنبه ۲۲ اسفند - طولانی ترین روز
سه شنبه ۲۳ اسفند - اشگها و لبخندها
چهارشنبه ۲۴ و پنجشنبه ۲۵ اسفند - ژنرال پاتن
جمعه ۲۶ و شنبه ۲۷ اسفند - اسپارتاکوس
یکشنبه ۲۸ اسفند - ویلن زن روی بام

آگهی استخدام

سازمان صنایع نظامی بمنظورتکمیل کادر پرسنلی خودتعدادی دارندگان گواهینامه ششم ابتدائی تا سوم‌متوسطه‌راجهت خدمت در تهران‌ویا پارچین بطور کارمند فنی با حقوق مکفی استخدام می نماید.
داوطلبین میتوانند همه روزه به استثنای ایام تعطیل و روز های پنج شنبه جهت کسب اطلاعات بیشتربه دایره استخدام سازمان صنایع‌نظامی واقع در سلطنت‌آباد مراجعه نمایند.
ضمنا کسانیکه خدمت سربازی‌را انجام نداده‌اند میتوانند با سپردن تعهد خدمت باستخدام‌سازمان‌صنایع نظامی درآیند.

سازمان صنایع نظامی

لاندو بوزانکا
را که میشناسید؟
ایندفعه در نقش یک سیسیلی آشوبگر و نیمچه دیوانه شما را از خنده روده بر میکند!

آغاز هفته دوم

فقط در سینما

گلدن سیتی

لاندو بوزانکا
در فیلم رنگی
سیسیلی آشوبگر



دو ترینیتی را دیدید و خندید و...
حالا نوبت چهار سوار ترینیتی است که در کمدی ترین وسترن امسال با عملیات خوشمزه و حرکات شیرین و بزن بزن‌های بی نظیر خود شما را از خنده روده برکنند
پیترلی - ایولین استوارت
در فیلم کمدی - کمدی - کمدی

چهار سوار ترینیتی

از امروز - برنامه فقط

سینما **رویال**

چنین عشق لطیف و آسمانی کمتر برپرده سینما منعکس گشته و چنین شور و التهاب جوانی کمتر دیده شده است

از امشب فقط در

سینما دیانا

سینمای ممتاز ۴ ستاره ****

ماسیمو رانیری
دیل هادون در فیلم رنگی



تماشای این فیلم برای اشخاص کمتر از ۱۸ سال ممنوع است

پلیس راه میگوید؛

انسان جامعه صنعتی قبل از اینکه باستفاده از یک پدیده تکنولوژی بپردازد باید از کار بردها و ضوابط آن پدیده آگاهی داشته باشد. راننده‌ایکه اتومبیل را با قوطی کنسرو اشتباه میگیرد و آنقدر مسافر در آن میریزد که قدرت تحرک را از خود سلب میکند خیلی زود اعصابش را از دست خواهد داد. متاسفانه این راننده را ما در مقصد ملاقات نخواهیم کرد

زمان بلوغ... بحرانی ترین مرحله زندگی
یک جوان...
دوران پر تلاطم که غرایز خفته بیدار شده و آتش عشق در قلب و جان هر دختری شعله‌ور میگردد

از امشب

دومین برنامه ممتاز و انتخابی سینما

آسیا

چهار راه شاه

سونیای آشوبگر



رنگی، باشرکت
کارمن ویلانی
کارلوجوفره

تماشای این فیلم برای اشخاص کمتر از ۱۸ سال ممنوع است

بانوان سه‌شنبه هامنتشر میشود



سفرخوش

باحساب نمونه بانک عمران

با داشتن حساب نمونه بانک عمران شما میتوانید بی‌نیاز از همراه داشتن پول نقد، با خیال راحت سفر کنید، چون با مراجعه به هریک از شعب بانک عمران، پول موردنیاز خود را از موجودی پس‌اندازتان دریافت میکنید و یا میتوانید برای مصارف و هزینه‌های خود چک بکشید، زیرا چک بانک عمران در شعب سراسر کشور، همه‌جا نقد میشود.
چنانچه قصد سفر به هریک از کشورهای خارج را دارید، با داشتن حساب نمونه بانک عمران، میتوانید ارز مسافرتی خود را تا ۱۰هزار دلار بدون کارمزد دریافت نمائید

سفرخوش، با حساب نمونه بانک‌عمران

بانک عمران بانک نمونه ایران

برنامه سینماها

تماشای فیلمهائیکه با علامت (×) مشخص شده برای اشخاص کمتر از ۱۸ سال ممنوع است

* فستیوال فیلمهای هندی
حافظ (۳۹۱۰۷۴) ۱۰/۳۰ـ ۲/۳۰ـ ۴/۳۰ـ ۶/۳۰ـ ۸/۳۰
* فستیوال فیلمهای ۷۰ میلیمتری - استریوفونیک (برای پیروزی)
کریستال (۳۱۷۶۷۵) ۹ـ ۱۱/۳۰ـ ۲ـ ۴/۳۰ـ ۷ـ ۹/۳۰
* فستیوال فیلمهای هندی
ایدل (۳۱۱۴۷۷) ۱۰/۳۰ـ ۱/۳۰ـ ۴/۳۰ـ ۸
* آزادی
شهر قشنگ (۶۴۷۷۷۷) ۱۱ـ ۲ـ ۵ـ ۸
* آلامو - رنگی - لورنس هاروی
برلیان (۳۹۳۵۳۵) ۹ـ ۱۱ـ ۱ـ ۳ـ ۵ـ ۷ـ ۹
* آتیلا - تکخال و ژوکر
نادر (۳۱۴۷۹۵) ۹ـ ۱۱ـ ۱ـ ۳ـ ۵ـ ۷ـ ۹
* این گروه فاتح - رنگی - جیمز کان - رابرت دو وال
سپهر فرنگ (۶۲۷۶۲۸) ۱۱ـ ۲/۳۰ـ ۵ـ ۷/۳۰ـ ۱۰
* انسان وحشی حیوان وحشی - رنگی
ب.ب (۸۲۹۶۴۱) ۱۰ـ ۱۲ـ ۲ـ ۴ـ ۶ـ ۸ـ ۱۰
* (×) باکره عشوه گر - رنگی - گلوریاگیدا
تاج (۳۱۳۸۶۴) ۱۰ـ ۱۲ـ ۲ـ ۴ـ ۶ـ ۸ـ ۱۰
* بیوه پر اشتیاق - سینما سکوپ رنگی
پارک (۳۱۹۶۳۷) ۹ـ ۱۱ـ ۱ـ ۳ـ ۵ـ ۷ـ ۹
* باکره جنگل - یک مرد. یک اسب. یک اسلحه
فلور (۵۲۸۰۹۶) ۹ـ ۱۱ـ ۱ـ ۳ـ ۵ـ ۷ـ ۹
* تاج محل
شهناز (۷۵۴۶۲۶) ۱۰/۳۰ـ ۲/۳۰ـ ۴/۳۰ـ ۶/۳۰ـ ۸/۳۰
* تنها مردیکه میتونه - سینما سکوپ رنگی
دروازه طلائی (۳۵۲۱۶۰) ۹ـ ۱۱ـ ۱ـ ۳ـ ۵ـ ۷ـ ۹
* تجربه های قبل از ازدواج - رنگی رنزومونتانی ۹/۳۰
ولیدور (۸۹۲۷۳۱) ۱۱/۳۰ـ ۱/۳۰ـ ۳/۳۰ـ ۵/۳۰ـ ۷/۳۰
* جستجوگر - رنگی - سینما سکوپ
سپیلا (۳۱۶۴۲۴) ۱۰/۳۰ـ ۲/۳۰ـ ۴/۳۰ـ ۸/۳۰
* (×) چهاردختر شیطون رنگی - رابرت لیونیکستون ۹/۳۰
شهرتماشا (۸۹۸۶۸۶) ۱۱/۳۰ـ ۱/۳۰ـ ۳/۳۰ـ ۵/۳۰ـ ۷/۳۰
* خطرناکتر از مرد - رنگی - الکه‌زومر
ریولی (۷۵۷۷۷۷) ۱۱ـ ۳۰/۳۰ـ ۵/۳۰ـ ۷/۳۰ـ ۹/۳۰
* دکتر و رقاصه - ایرج قادری - شورانگیز طباطبائی
اونیورسال (۹۲۶۹۵۳) ۱۱ـ ۱ـ ۳ـ ۵ـ ۷ـ ۹
ایران (۳۱۶۳۵۴) ۱۰/۳۰ـ ۲/۳۰ـ ۴/۳۰ـ ۶/۳۰ـ ۸/۳۰
ساینا (۳۵۲۴۴۲) ۹ـ ۱۱ـ ۱ـ ۳ـ ۵ـ ۷ـ ۹
تیسفون (۹۵۸۸۸۲) ۱۰ـ ۱۲ـ ۲ـ ۴ـ ۶ـ ۸
نپتون (۷۶۰۱۳۶) ۹ـ ۱۱ـ ۱ـ ۳ـ ۵ـ ۷ـ ۹
دریا (۳۴۱۷۴۶) ۹ـ ۱۱ـ ۱ـ ۳ـ ۵ـ ۷ـ ۹
کارون (۹۵۵۱۶۵) ۱۰/۳۰ـ ۲/۳۰ـ ۴/۳۰ـ ۶/۳۰ـ ۸/۳۰
پرسپولیس (۵۸۱۰۸۳) ۱۰ـ ۱۲ـ ۱ـ ۴ـ ۶ـ ۸
* ده گلادیاتور - رنگی - دان وادیس
رکس (۳۱۸۴۴۲) ۱۰/۳۰ـ ۲/۳۰ـ ۴/۳۰ـ ۶/۳۰ـ ۸/۳۰
لیدو (۵۴۱۲۸۲) ۹ـ ۱۱ـ ۱ـ ۳ـ ۵ـ ۷ـ ۹
* دراکولا به سبک ایتالیائی - رنگی - لاندو بوزانکا
کسری (۸۲۶۹۳۹) ۱۰/۳۰ـ ۲ـ ۴ـ ۶ـ ۸ـ ۱۰
* در امتداد شب - گوگوش - سعید کنگ انی
سانترال (۹۲۸۶۸۶) ۱۱ـ ۴/۴۵ـ ۵ـ ۷/۱۵ـ ۹/۳۰
مولن روژ (۷۵۲۹۲۹) ۱۱ـ ۳/۳۰ـ ۵/۳۰ـ ۷/۳۰ـ ۹/۳۰
گلدیس (۶۲۸۷۱۳) ۱۰ـ ۱۲/۳۰ـ ۳ـ ۵/۳۰ـ ۸ـ ۱۰
* دینامیت - رنگی - وارن اوتسی ۹/۳۰
رادیوسیتی (۶۴۳۲۲۰) ۱۱/۱۵ـ ۱/۳۰ـ ۳/۳۰ـ ۵/۳۰ـ ۷/۳۰
* راکی - رنگی - سیلوستر استالونه
دیاموند (۸۲۸۴۰۰) ۱۱/۱۵ـ ۲/۳۰ـ ۵ـ ۷/۳۰ـ ۱۰
* راه بزرگ ابی - رنگی - ایومونتان
شهر قصه (۶۲۱۲۹۰) ۱۱ـ ۲ـ ۴ـ ۶ـ ۸ـ ۱۰
* (×) زالو - رنگی - جان اسکاردینو
پارامونت (۶۲۸۲۳۱) ۱۱ـ ۳/۳۰ـ ۵/۳۰ـ ۷/۳۰ـ ۹/۳۰
* سنگام - رنگی - راج کاپور - ویجنتی مالا
ری (۵۲۲۵۷۸) ۹ـ ۱۲ـ ۳ـ ۶ـ ۹
* سوته دلان - بهروز وثوقی
کاپری (۹۲۸۴۰۱) ۱۱ـ ۱ـ ۳ـ ۵ـ ۷ـ ۹
* سیسیلی آشوبگر - رنگی - لاندوبوزانکا ۹/۳۰
گلدن سیتی (۶۶۳۲۶۹) ۱۱/۳۰ـ ۱/۳۰ـ ۳/۳۰ـ ۵/۳۰ـ ۷/۳۰
* (×) سونیای آشوبگر - رنگی - کارمن ویلانی
آسیا (۶۴۲۹۰۹) ۱۰/۳۰ـ ۱۲ـ ۲ـ ۴ـ ۶ـ ۸ـ ۹/۴۵
* سوگلی - فروزان - ناصر ملک مطیعی
ژاله (۳۰۴۱۲۰) ۹ـ ۱۱ـ ۱ـ ۳ـ ۵ـ ۷ـ ۹
* شتابزده - رنگی - آلن دلون - میری دارک ۹/۴۵
آتلانتیک (۸۹۷۱۷۱) ۱۱/۳۰ـ ۱/۲۰ـ ۳/۳۰ـ ۵/۳۰ـ ۷/۳۰
* طوفان زندگی - رنگی - آمیتاب بچن
همای (۳۱۱۶۶۹) ۱۰/۳۰ـ ۲/۳۰ـ ۴/۳۰ـ ۶/۳۰ـ ۸/۳۰
* عنبر - راج کاپور - نرگس
ارانوس (۵۲۷۹۷۱) ۱۰/۳۰ـ ۱۲/۳۰ـ ۲/۳۰ـ ۴/۳۰ـ ۶/۳۰ـ ۸/۳۰
* (×) عشق من، آگاتا - رنگی - ماسیمورانیری
دیانا (۶۴۷۳۶۵) ۱۱/۳۰ـ ۱/۳۰ـ ۳/۳۰ـ ۵/۳۰ـ ۷/۳۰ـ ۹/۳۰
* عملیات برق اسا - رنگی - جان ساکسون
پاپوراما (۳۴۴۷۵۰) ۱۰ـ ۱۲ـ ۲ـ ۴ـ ۶ـ ۸ـ ۱۰
* عقاب سرخ - وودی استراد
رویال (۸۲۹۷۸۵) ۱۰ـ ۱۲ـ ۲ـ ۴ـ ۶ـ ۸ـ ۱۰
* فقط آقا مهدی میتونه - شیر اندامی - شهیلا یوسفی - میری
اروپا (۳۰۳۱۷۹) ۱۰/۳۰ـ ۱۲/۳۰ـ ۲/۳۰ـ ۴/۳۰ـ ۶/۳۰ـ ۸/۳۰
شهوند (۳۵۴۰۴۰) ۱۰/۳۰ـ ۱۲/۳۰ـ ۲/۳۰ـ ۴/۳۰ـ ۶/۳۰ـ ۸/۳۰
میامی (۷۵۴۳۲۹) ۹ـ ۱۱ـ ۱ـ ۳ـ ۵ـ ۷ـ ۹
سیلوانا (۳۶۳۷۷۷) ۹ـ ۱۱ـ ۱ـ ۳ـ ۵ـ ۷ـ ۹
کیهان (۵۴۶۳۶۰) ۹ـ ۱۱ـ ۱ـ ۳ـ ۵ـ ۷ـ ۹
پاسارگاد (۳۴۲۷۸۲) ۱۰ـ ۱۲ـ ۴ـ ۶/۱۵ـ ۸/۳۰
توسکا (۵۲۶۵۴۴) ۹ـ ۱۱ـ ۱ـ ۳ـ ۵ـ ۷ـ ۹
المپیا (۹۲۶۷۹۶) ۱۰/۳۰ـ ۱ـ ۳ـ ۵ـ ۷ـ ۹
آستارا (۲۷۴۰۲۲) ۱۰/۳۰ـ ۲/۳۰ـ ۴/۳۰ـ ۶/۴۵ـ ۹
* فاصله - مرتضی عقیلی - ایلین ویگن
مارلیک (۹۶۳۶۱۶) ۱۱ـ ۱ـ ۳ـ ۵ـ ۷ـ ۹
* قدرتمند - اسکی باز نخاله
البرز (۳۰۴۲۵۸) ۸/۳۰ـ ۱۱/۳۰ـ ۲/۳۰ـ ۵/۳۰ـ ۸/۳۰
* قهرمان کونگ‌فو - سینماسکوپ - رنگی
مراد (۷۵۳۳۸۲) ۹ـ ۱۱ـ ۱ـ ۳ـ ۵ـ ۷ـ ۹
* مردی از تهران - رنگی - فردین
قصر طلائی (۷۵۹۶۲۴) ۹ـ ۱۱ـ ۱ـ ۳ـ ۵ـ ۷ـ ۹
* مارلین - سینما سکوپ - رنگی
آریا (۳۱۹۸۸۴) ۹ـ ۱۱ـ ۱ـ ۳ـ ۵ـ ۷ـ ۹
* مثلث عشق - رنگی - لیزا گاستونی
پلازا (۶۴۴۲۵۵) ۱۱ـ ۱ـ ۳ـ ۵ـ ۷ـ ۹
* مدلهای زیبای من - رنگی - ژان پیر ماریل
ادئون (۳۶۸۱۱۸) ۱۱ـ ۱ـ ۳ـ ۵ـ ۷ـ ۹
مازستیک (۶۶۸۴۶۱) ۹ـ ۱۱ـ ۱ـ ۳ـ ۵ـ ۷ـ ۹
* هوسباز خون آشام - رنگی - رالف بیتس
سرویل (۳۱۹۳۱۰) ۹ـ ۱۱ـ ۱ـ ۳ـ ۵ـ ۷ـ ۹
* یکشنبه لغتی - رنگی گلناجکسون
[illegible] (۳۶۸۳۲۲) ۱۱ـ ۳ـ ۵ـ ۷ـ ۹
* ۱۸ ساله [illegible] - رنگی - [illegible]
[illegible] ۹/۳۰ـ ۲/۳۰ـ ۵/۳۰ـ ۷/۳۰ـ ۹/۳۰
* ۸ [illegible] - جنجال
[illegible] (۳۲۱۶۶۸) ۹ـ ۱۱ـ ۱ـ ۳ـ ۵ـ ۷ـ ۹

سینما کریستال
[illegible]

اقتصادی

گرمی معاملات بازار همچنان ادامه دارد

معاملات پوشاک، قماش، مواد خوراکی داغ است

در هفته گذشته افزایش قیمت‌ها در سطح خرده فروشی بیشتر از عمده فروشی بود

در هفته‌ایکه گذشت در هفته‌ایکه گذشت رونق کالاهای باب بازارهای داخلی از رونق محسوسی برخوردار بود مقدار و تقاضا روی بعضی کالاها بیش از مقدار عرضه بود، بازار کالاهای باب صادرات همچنان راکد و فقط چند معامله روی کالاهائی انجام گرفت که قبلا به خارجیها پیش فروش شده بود.

تنزل قیمت برای چندمین بار

در هفته مورد گزارش قیمت بعضی کالاهای صادراتی از جمله کشمش، پنبه، زیره، قیسی و انواع گیاهان جنگلی برای چندمین بار تنزل کرد، در صورتیکه قیمت بعضی کالاهای وارداتی و مواد غذائی افزایش یافت. در این هفته نیز حجم خرید انواع کالاها بوسیله بنکداران شهرستانی زیاد بود و قسمت عمده معاملات با شهرستانیها روی وسایل و لوازم خانگی پارچه و پوشاک و خشکبار بود.

رویهمرفته، در هفته‌ایکه گذشت افزایش نرخ کالا در سطح خرده فروشی بیش از ترقی قیمتها در سطح عمده فروشی بود.

بازار پارچه و پوشاک در هفته‌ایکه گذشت رونق داشت و بعلت تعادل در عرضه و تقاضا نوسان قیمتها قابل توجه نبود.

فرش‌های تجارتی باب صادرات

بازار فرش دستباف همچنان وضع عادی خود را طی میکند و عمده معاملات روی فرشهای تجارتی مرغوب باب صادرات انجام میگیرد، در هفته‌ایکه گذشت معاملات روی فرشهای ماشینی جهت بازارهای داخلی بیش از فرشهای دست باف بود.

معاملات روی وسایل لوازم خانگی در هفته‌ایکه گذشت همچنان قابل توجه بود ولی بعلت افزایش مقدار عرضه نوسان قیمت ها زیاد نبود.

خرید کارخانجات داخلی کاهش یافت

معاملات عمده روی پنبه همچنان متوقف است و خرید کارخانه های داخلی نیز کاهش یافته و بهمین خاطر قیمت پنبه در هفته‌ایکه گذشت باز هم حدود ۳ درصد تنزل کرد.

در هفته‌ایکه گذشت حدود ۵۰۰ تن سبزه و کشمش با چند کشور خارجی مورد معامله قرار گرفت ولی بعلت کاهش تعداد خریداران خارجی قیمت این محصول را هر جعبه ۱۲/۵ کیلوئی ۱۰ تا ۲۰ ریال تنزل کرده و قیمت هر جعبه ۸۰۰ تا ۸۲۰ ریال است، قیمت برگه نیز در حدود هفته های قبل است.

رکود معاملات برنج

بازار انواع برنج داخلی و خارجی در هفته‌ایکه گذشت مانند دو هفته قبل راکد بود و معاملات در حدود مصرف انجام گرفت قیمتها در این هفته اندکی کاهش یافت. در هفته‌ایکه گذشت بازار زیره و انواع صمغها راکد بود و معاملات عمده روی این فراورده ها کمتر از هفته های قبل بود قیمت این محصولات نیز مختصری کاهش یافت.

بازار دانه های روغنی در این هفته رونق داشت و معاملات روی بعضی از اقلام دانه های روغنی از جمله مغز هسته، مغز بادام، کنجد و بزرگ با گرمی جریان داشت ولی نوسان قیمتها زیاد نبود.

هاشم معادی رئیس کل گمرک ایران:

شوراهای ارزیابی در گمرکات کشور تشکیل می شود


هاشم معادی

بمنظور حذف تشریفات گمرکی و سریع در ترخیص کالا، شوراهای ارزیابی در واحدهای گمرکی کشور تشکیل میشود و علاوه بر تجدید نظر در قوانین گمرکی، مقررات تازه‌ای برای ساده‌تر کردن مراحل ترخیص کالا وضع خواهد شد.

این مطلب را هاشم معادی معاون وزارت امور اقتصادی و دارائی و رئیس کل گمرگ در جلسه ناهار ماهانه انجمن مدیریت اعلام کرد.

معادی گفت: گمرک ایران از آغاز سال جاری با توجه به سیاست توسعه اقتصادی و صنعتی کشور و هماهنگ با سیاست های تازه بازرگانی خارجی، کوشش کرده است خود را با نیازهای امروز اقتصادی و بازرگانی خارجی کشور وفق دهد.

رویه گمرکی نوین

معادی گفت: تمامی تلاش خود را بعمل آورده است تا از یک رویه گمرکی نوین در جهت کاهش بیشتر تشریفات بعمل آورد

معادی گفت: نگاهی به آمار و ارقام واردات و صادرات کشور در طی چند سال اخیرنشان میدهد از سال ۲۵۲۶ حجم واردات کالا بطور مداوم در حال افزایش بوده و میزان واردات از ۳ میلیون تن بارزش ۹۰ میلیارد ریال در سال ۲۵۲۶ به حدود ۱۴ میلیون تن و بارزش ۹۰۲ میلیارد ریال در سال ۲۵۳۵ بالغ گردید. میزان صادرات نیز در طی همین مدت از ۷۶۸ هزار تن بارزش ۱۴ میلیارد ریال حدود ۷۹۳ هزار تن و بارزش ۳۸ میلیارد ریال افزایش یافته است.

معادی گفت: در سال ۲۵۳۶ درآمد وصولی گمرک ایران - ۱۷۸/ میلیارد ریال پیش بینی و برآورد گردیده بود که از این مبلغ حدود ۲۷ میلیارد ریال آن درآمد جمعی و خرجی میباشد. براساس درآمدهای وصولی یازده ماهه سال جاری پیش بینی میشود که تا پایان سال جاری مبلغی در حدود ۱۴۵ میلیارد ریال درآمدهای گمرکی بطور نقد وصول و بخزانه واریز گردد.

معادی افزود: اکنون برخی از مهمترین طرحها و برنامه‌ها و عملیات و سیاستهای جدید گمرک ایران را که تدریجا از - آغاز سال ۲۵۳۷ بمورد اجرا گذارده خواهد شد، بشرح ذیل باستحضار میرساند:

* طرح زمان بندی کاهش تشریفات ترخیص کالا، که از اول سال ۲۵۳۶ در گمرکات بندری با قاطعیت اجرا شده گسترش می یابد.
* تهیه و اجرای طرحهای لازم جهت کاهش بیشتر تشریفات گمرکی و ترخیص سریعتر کالاهای مسافران
* در کنترل ورود و خروج کانتینر و ترانزیت کالا و حمل یکسره آن تجدید نظر و پس از تهیه و تصویب بموقع اجرا گذارده میشود.
* قانون امور گمرکی مورد تجدید نظر قرار گرفته و آن قسمت از مقرراتیکه با توجه به تجارب گذشته اشکالاتی راحین اجرا بوجود آورده است، تماما در جهت ساده تر کردن تشریفات یا حذف مراحل مختلف کار اصلاح و پس از تصویب مراجع قانونی بمرحله اجرا گذاشته خواهد شد.

برقراری تسهیلات و ایجاد انگیزه لازم برای صاحبان صنایع و بازرگانان در جهت ایجاد انبارهای اختصاصی و پیگیری مستمر در واگذاری عملیات تخلیه و بارگیری و انبارداری و حفاظت کالا به بخش خصوصی

* مکانیزه کردن امور مربوط به انبار داری، تشریفات ترخیص، تعیین ارزش کالا و امور اداری و مالی گمرکات کشور با استفاده از سیستم های جدید کامپیوتر ووسایل الکترونیکی.
* ایجاد شوراهای ارزیابی بمنظور حذف پاره‌ای از مراحل تشریفات تحویل و تحول کالا.

حذف پاره‌ای از تشریفات

بطور کلی منظور از طرح ذکر شده حذف پاره‌ای از مراحل تشریفات گمرکی و ترخیص کالا و در نتیجه تقلیل مدت ترخیص و مراحل ترخیص از ۱۱ مرحله اصلی و ۳۲ مرحله فرعی به ۷ مرحله اصلی و ۷ مرحله فرعی در ارزیابی کامل کالا و ۵ مرحله اصلی و ۷ مرحله فرعی درترخیص کالا بدون ارزیابی میباشد.

* تهیه و تعقیب و تصویب و اجرای مقرراتی در مورد افزایش زمان قبول ضمانتنامه های بانکی در ترخیص کالا، در جهت فراهم نمودن تسهیلات بیشتر برای وارد کنندگان و بجریان افتادن هرچه بیشتر قسمتی از سرمایه های ملی که بصورت کالا در انبارها انباشته میشود.

معادی گفت: درهرحال گمرک ایران در اجرای وظایف و مسئولیت های مهمی که بعهده دارد با توجه به تجارب سالهای گذشته و شناخت تنگناها و همچنین بموازات افزایش حجم مبادات بارزگانی کشور و کثرت روز افزون تعداد مسافران، کوشش خواهد کرد با استفاده از حداکثر ظرفیت منابع و امکانات موجود، پاسخگوی نیاز اقتصادی کشور باشد.

گرده‌افشانی روی نخلها

بوشهر ـ خبرنگار اطلاعات ـ عملیات گرده افشانی نخلهای استان بوشهر آغاز شد.

درحال حاضربعضی،از خوشه های نخلها که از جداروجلد مخصوص خود خارج گردیده‌اند گرده افشانی میشوند.

برای گرده افشانی نخلها از کارگران متخصص استفاده میشود، برای این منظور کارگران از درخت بالا رفته و با پاشیدن گرده های «نر» درداخل خوشه های ماده عمل باروری را تسهیل میکنند. دراستان بوشهر ۴ میلیون درخت خرما وجوددارد که ۵۰۰ هزار اصله آن کوچک و غیرمثمر است.

از این تعداد نخل ۱۰ تا ۱۲ درصد را درخت خرمای«نر» تشکیل میدهد که از تارهای آن برای گرده افشانی و بارور کردن نخل‌های ماده استفاده میشود.

گلاب ایران در نمایشگاه بین‌المللی گل در امریکا

نمایشگاه بین‌المللی گل و گیاه اسفند ماه بمدت ۵ روز در سالن نمایش آرموری واشنگتن دایر گردیده، و نمونه هائی از گل و گیاهان نقاط مختلف جهان در قسمتهای گل آرایی، نمونه های باغهای طراحی شده، آموزش باغبانی و بخش ویژه گیاهان کشورهای جهان به نمایش گذاشته شده است. در قسمت گیاهان بین‌المللی نمایشگاه، در غرفه وزارت کشاورزی ایران موسسه گیاه شناسی ایران با نمایش اسلاید و توضیحاتی در باره شیوه های باغ سازی سنتی ایران را در طرحهای جالبی از باغ ارم شیراز، باغ فین کاشان، باغ گیاه شناسی آریامهر و باغ شاهزاده ماهان کرمان و ارائه نمونه و تصاویری از گل و گیاهان ایرانی همراه با کتابهای لاله ها و زنبق های ایران و مجله های گیاه شناسی از انتشارات موسسه گیاه شناسی ایران، گونه های گیاهی ایران را معرفی میکند. دراین غرفه گلاب ایران که دارای شهرت جهانی است در گلاب پاشهایی از صنایع دستی ایران با روش سنتی به بازدیدکنندگان گلاب عرضه میشود.

معاملات سهام شرکتها

نام شرکت	تعداد سهام معامله شده	قیمت رسمی	قیمت دیروز
توسعه صنایع بهشهر	۲۰۰	۱۰۰۰	۱۹۲۰
صنایع فلزی	۸۵۰	۱۰۰۰	۲۴۶۶
بانک توسعه صنعتی و معدنی	۳۸۰	۱۰۰۰	۱۶۴۰
بیمه ساختمان و کار	۲۰۰	۱۰۰۰۰	۱۵۰۰۰
بانک داریوش	۳۰	۱۰۰۰۰	۱۱۶۵۰
بانک گسترش خوزستان	۳۰۰	۵۰۰	۶۰۰
نساجی مازندران	۳۰۰	۱۰۰۰	۱۵۸۰
قند کرمانشاه	۲۲	۷۵۰۰	۸۹۰۰
دوچرخه و موتورسیکلت سازی از محل ۸ در صد	۱۱۰	۱۰۰۰۰	۱۹۰۰۰
دوچرخه و موتورسیکلت سازی سهام موجود	۵۸۰۰	۱۰۰۰۰	۱۹۰۰۰
ایران ناسیونال	۳۲	۱۰۰۰	۳۰۵۸
بانک صنایع	۳۰۰	۱۰۰۰۰	۱۶۷۵۰
نوردولوله اهواز	۱۰۰۰	۱۰۰۰	۱۵۰۰
بانک ایران و انگلیس (جدید)	۲۵۰۰	۱۰۰۰۰	۱۲۰۰۰
سرمایه گذاری ملی	۱۲۹۰	۱۰۰۰	۱۰۹۰
پولاد سازی شهریار	۲۲۰۰۰	۱۰۰۰	۲۰۱۰

همکاری صاحبان صنایع کانادا با ایران

بخش خصوصی کانادا که به تهران آمده‌اند، در اتاق بازرگانی و صنایع و معادن ایران حضور یافتند و با چند تن از شخصیت‌های صنعتی بخش خصوصی ملاقات و گفتگو کردند. صاحبان صنایع بخش خصوصی کانادا در زمینه‌هائی متعدد از قبیل تهیه غذاهای گیاهی، تولید جرائقالهای هیدرولیک ساختن کابینت و وسائل فلزی، ورقه‌های پوشش بام، موتورهای صنعتی، مواد خشبو کننده غذا و انواع عطر و همچنین سیستم‌های کامپیوتری و زمینه‌های دیگر فعالیت میکند.

بورس و بازارهای اقتصادی

معاملات اوراق قرضه

نوع ورقه	تاریخ صدور	نرخ بهره (درصد)	نرخ بازده (درصد)	نرخ معامله
قرضه دولتی				
۲ ساله	۳۵/۱۰/۸	۹	۹	۹۹۹۸
۳ ساله	۳۴/۴/۱	۹/۵۰	۹/۲۷	۱۰۰۰۰
۳ساله	۳۵/۱۰/۸	۹/۵۰	۱۰	۹۹۱۶
۳ ساله	۳۴/۱۰/۱	۹/۵۰	۹/۴۶	۱۰۰۰۰
۷ ساله	۳۰/۵/۱۵	۹	۸/۹۳	۱۰۰۰۰
گسترش				
۵ ساله	۳۶/۵/۱	۱۰	۱۱/۷۹	۹۴۰۳
۵ ساله	۳۶/۹/۱	۱۰	۱۱/۷۹	۹۳۶۸

نرخ خرید و فروش ارزهای خارجی در بانکهای کشور

نوع ارز	نرخ خرید بریال	نرخ فروش
یک دلار امریکا	۷۰/۳۵	۷۰/۶۰
یک دلار کانادا	۶۲/۶۰	۶۲/۹۰
یک دلار استرالیا	۸۰/۸۰	۸۱/۲۰
یک لیره انگلیس	۱۳۶/۰۰	۱۳۷/۸۰
یک مارک آلمان غربی	۳۴/۹۵	۳۵/۳۵
یک فرانک سویس	۳۷/۳۵	۳۷/۷۵
یک فرانک فرانسه	۱۴/۷۰	۱۴/۹۰
یکصد فرانک بلژیک	۲۲۴/۲۰	۲۲۶/۲۰
یکصد لیر ایتالیا	۸/۲۰	۸/۲۵
یک فلورن هلند	۳۲/۶۵	۳۳/۰۵
یک کورن سوئد	۱۵/ ۳۰	۱۵/۵۰
یک کورن نروژ	۱۳/۲۵	۱۳/۴۰
یک کورن دانمارک	۱۲/۶۰	۱۲/۷۵
یک شیلینگ اتریش	۴/۸۲	۴/۹۲
یکصد ین ژاپن	۳۰/۰۰	۳۰/۴۰
یکصد روپیه هندوستان	۸۷۰/۰۰	۸۹۰/۰۰
یک دینار کویت	۲۵۱/۰۰	۲۵۶/۰۰
یک دینار عراق	۲۳۸/۵۰	۲۴۱/۰۰
یک دینار بحرین	۱۸۰/۰۰	۱۸۵/۰۰
یک ریال سعودی	۲۰/۱۵	۲۰/۶۵
یک درهم امارات عربی متحده	۱۷/۹۰	۱۸/۸۰

قیمت مواد شیمیایی ثابت مانده است

صادرات مواد شیمیایی در ده ماه به بیش از ۱۸۹۷ میلیون رسید

بازار مواد شیمیائی از رونق محسوسی برخوردار است و معاملات روی انواع این مواد با گرمی جریان دارد. یکی از بازرگانان گفت با اینکه مقدار تقاضا روی این مواد زیاد است، ولی بعلت افزایش مقدار عرضه نوسان قیمت مواد شیمیائی در چند ماهه اخیر قابل توجه نبوده است و قیمت بعضی از این مواد تقریبا ثابت مانده است.

افزایش تولید

بعلت توسعه صنایع کشور از جمله صنایع شیشه سازی و افزایش روزافزون مصرف کودشیمیائی، همچنین توسعه صادرات این مواد موجب شده، تا تولید مواد شیمیائی در کشور بمقدار زیادی افزایش یابد.

اما هنوز هم بعضی مواد شیمیائی حتی مشابه مواد شیمیائی که در داخل کشور تولید میشود بعلت نیاز بازارهای داخلی از خارج وارد میشود، ولی در عین حال مقدار صادرات برخی مواد شیمیائی که اضافه برمصرف داخلی است بخارج از کشور قابل توجه است.

حجم مبارزات ده ماهه

براساس گزارش گمرک ایران در ده ماهه سال جاری حدود ۳۷۱۸۱۲ تن بارزش ۱۸۹۷/۵ میلیون ریال مواد شیمیائی بخارج از کشور صادر شده در حالیکه حجم کل صادرات این مواد در مدت مشابه سال گذشته بالغ بر ۱۱۸۶۸۰ تن بارزش ۱۳۹۹ میلیون ریال بوده است.

قیمت عمده فروش بعضی مواد شیمیائی در روزهای اخیر بشرح زیر بوده است:

جوش شیرین ایرانی کیلوئی ۱۶/۵۰ تا ۱۷ ریال خارجی ۱۷ تا ۱۸ ریال. استارین پیه کیلوئی ۶۲ تا ۷۰ ریال. کات کبوت کریستال کیلوئی ۶۵ ـ ۶۸ ریال. پارافین کیلوئی ۵۰ تا ۵۲/۵ ریال. وازلین کیلوئی ۵۰ ریال. نشادر کیلوئی ۲۵ ریال. کربنات دوسود ایرانی کیلوئی ۱۶/۵ تا ۱۷ ریال. سولفات دوسود خارجی کیلوئی ۱۸ تا ۱۸/۵ ریال.

تشویق بخش خصوصی به ایجاد کارخانه تولید قطعات پیش ساخته

در سال آینده تعداد کارخانه‌های تولید قطعات پیش ساخته، به بیش از ۳۰ واحد خواهد رسید

عملیات ساختمانی کارخانه خانه سازی مشهد با سرمایه یک میلیارد و ۵۷ میلیون ریال آغاز شد.

کارخانه مذکور که قرار است ظرف مدت ۳۰ ماه بکار پردازد، ۱۲۰ هزار متر مربع زمین زیر بنا دارد و میتواند سالیانه ۱۷۵ هزار متر مربع قطعات پیش ساخته ساختمانی بسازد.

باین ترتیب اگر متوسط زیر بنای هر ساختمان ۱۰۰ متر مربع در نظر گرفته شود، کارخانه مذکور سالیانه ۱۷۵۰ دستگاه واحد مسکونی آپارتمانی تولید خواهد کرد که در شهر مشهد نصب خواهد شد.

وسعت کارخانه تولید قطعات پیش ساخته مشهد حدود ۷۸ هکتار است و محل آن در کیلومتر ۱۸ جاده تهران ـ قوچان میباشد.

خبرنگار ما اضافه میکند که در سال آینده از چند کارخانه تولید قطعات پیش ساخته جدید ساختمانی در شهرستانهای مختلف بهره برداری خواهد شد و تعداد کارخانه های مذکور از سی واحد تجاوز خواهد کرد.

کارخانه های تولید قطعات پیش ساخته شکل تولید ساختمان را از سیستم سنتی به صنعتی تبدیل خواهد کرد و علاوه بر ایجاد سرعت در کار ساختمان، مشکلات کمبود نیروی انسانی و مصالح ساختمانی را تا حدود زیادی حل خواهد نمود تشویق بخش خصوصی به ایجاد کارخانه های تولید قطعات پیش ساخته ساختمانی جزو برنامه مسکن دولت میباشد.

شنبه‌ها دنیای ورزش

LA FONTANELLE, VEVEY
Switzerland
Institut international
pour jeunes filles
International school for girls
مدرسه‌ای برای دختران چهارده ساله ببالا، که در محیطی زیبا کنار دریاچه ژنو قرار گرفته است. تدریس در کلاسهای کوچک این مدرسه بزبان های فرانسه، انگلیسی و زبانهای دیگر صورت میگیرد و تغییر منزل و مشیگری از تدریس بهره‌مند است.
با تسهیلات لازم برای ورزشهای زمستانی و دارای دوره های تدریس تابستانی به زبانهای فرانسه و انگلیسی
Under the personal supervision of the Principals, Mr and Mrs D. A. Savage.
Téléphone (021) 51.33.55.
Banques : Banque Cantonale Vaudoise, Vevey ;
Union de Banques Suisses, Vevey.

روی میزتان را خلوت کنید

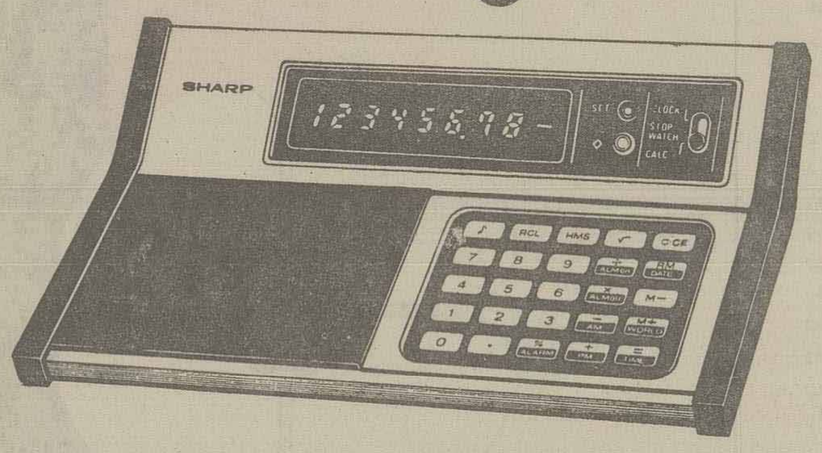

با پدیده شگفت انگیز شارپ ۶۵۰ شما دیگر احتیاجی به ساعت رومیزی، تقویم رومیزی، ماشین حساب رومیزی، یادداشت و جدول تطبیق وقت کشورها ندارید زیرا
- کامپیوتر زمان: ساعت، دقیقه و ثانیه هر شهر جهان را با فشار یک تکمه نشان میدهد.
- ساعت الکترونیک: ساعت. دقیقه و ثانیه مقابل شماست.
- تقویم الکترونیک: روز، تاریخ، ماه و سال با اشاره انگشت ظاهر میگردد.
- ماشین حساب الکترونیک: کلیه محاسبات شما را در چند صدم ثانیه انجام میدهد (یک حافظه مستقل تکمه % و √)
- وقت ملاقات الکترونیک: با زنگ مخصوص و خوش طنین ساعت ملاقات شما را یادآور میشود.
- زمان سنج الکترونیک: مدت مکالمه تلفنی، ملاقات یا جلسات را دقیقا "اعلام میدارد.
- یادداشت الکترونیک: شماره تلفن یا نرخ ارز را با فشار یک تکمه یادداشت کنید
- مصرف برق: دو عدد باطری قلمی برای مدت ۱۸ ماه
- شارپ ۶۵۰ در سراسر کشور در فروشگاه‌ها و لوازم التحریر فروشیها در دسترس شماست.

مرکز ماشینهای اداری ایران ـ خیابان شاه مقابل لاله تلفن: ۱۴ ـ ۳۷۳۱۱۱

مرکز ماشینهای اداری ایران
IRAN BUSINESS MACHINES CENTER
سرویس و تعمیرات مطلق در سراسر کشور

یکی از بزرگترین تولیدکنندگان ماشین حساب فتوکپی، صندوق و مینی کامپیوتر در جهان
SHARP
کوشش

اطلاعیه کارخانجات اتومبیل سازی مزدا



مزدا به پشتوانه ۶۰ نمایندگی فروش لوازم یدکی و تعمیرگاههای مجاز و مجهز خود در تهران شهرستانها در سراسر ایران مطمئن ترین است.

گوشه‌ای از نمای فروشگاه و تعمیرگاه مجاز اتومبیل سرباز مزدا در بندرعباس

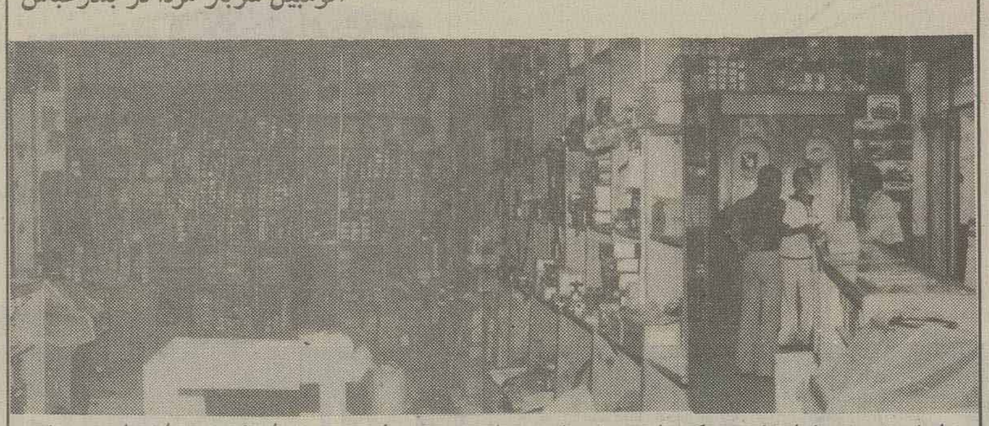

انبار فروش لوازمات یدکی اتومبیل های مزدا در بندرعباس، به مقدار فوق در اختیار مصرف کنندگان است

نمایندگی و اداره تعمیرگاه بزرگ و مجاز مزدا در بندرعباس آقای حسن کمال زاده میباشد که مدت چندین سال است نمایندگی مزدا را در بندرعباس بعهده دارد در تعمیرگاه مجهز مزدا در بندرعباس دو نفر مکانیسین متخصص اتومبیل و ۵ نفر کمک مکانیسین با کار شبانه روزی خود اتومبیل شما را در اسرع وقت تعمیر و بدون عیب تحویل میدهند.

سه‌شنبه ها اطلاعات بانوان

هر روزتان نوروز باد

پیکان نمایندگیهای مجاز . تهران و شهرستانها اونجر

نمایندگیهای مجاز تهران

شماره تعمیرگاه	آدرس	تلفن
۱	خیابان پهلوی	۶۶۴۹۴۷
۲	خیابان آیزنهاور	۹۲۳۳۴۱
۳	جادهٔ قدیم شمیران	۲۳۱۴۵۱
۴	خیابان اکباتان	۳۹۲۹۵۱
۵	میدان ژاله	۳۴۵۵۷۶
۶	خیابان تاج	۹۳۲۹۷۵
۷	خیابان آیزنهاور	۹۲۵۶۵۵
۸	خیابان شوش	۵۳۹۹۳۴
۹	جادهٔ تهران نو	۷۳۱۵۲۴
۱۰	جاده قدیم شمیران	۷۶۵۰۱۴
۱۱	خیابان شکوفه	۳۴۶۳۹۲
۱۲	سیمتری نارمک	۷۹۴۹۵۰
۱۴	خیابان نواب	۹۶۸۰۹۶
۱۵	خیابان خیام	۵۳۳۲۶۱
۱۶	خیابان شیراز	۸۹۶۵۷۴-۵
۱۷	سی متری لشکر	۶۶۳۶۷۹
۱۸	خیابان شهناز	۳۴۷۸۵۵
۲۰	خیابان آیزنهاور	۹۵۱۶۳۶
۲۱	خیابان نارمک	۸۵۰۷۸۴
۲۲	خیابان قزوین	۵۴۶۶۲۳
۲۳	سه راه آذری	۹۵۵۷۴۱
۲۴	خیابان فرح جنوبی	۸۴۸۳۶۵
۲۵	خیابان تهران پارس	۷۸۰۸۸۰
۲۶	خیابان ری	۳۵۱۶۱۸
۲۷	شمیران خیابان بوشهر	۷۶۶۸۶۶
۲۸	میدان خراسان	۳۵۶۹۰۲
۳۰	خیابان مازندران	۷۵۵۴۸۷
۳۱	نیروهوائی و بوق	۷۹۲۶۱۱
۳۲	خیابان باغشاه	۶۴۷۹۰۹
۳۳	خیابان یوسف آباد	۶۲۳۵۵۵
۳۴	خیابان تاج	۹۷۰۵۶۷
۳۵	خیابان فرح آباد ژاله	۳۴۱۱۶۸
۳۶	خیابان رودکی	۹۲۱۲۵۵
۳۸	انتهای ۲۱ متری رضا پهلوی	۳۴۴۵۰۵
۳۹	دوراهی قلهک	۲۶۱۲۰۴
۴۰	خیابان تهران نو	۷۳۱۶۸۵
۴۱	خیابان ایرانمهر	۳۴۷۵۵۶
۴۲	چهل و پنج متری فرسیو	۷۹۰۹۱۴
۴۳	جاده تهران نو	۷۹۸۲۱۰
۴۴	اول خیابان دولت	۲۴۱۴۴۰
۴۵	خیابان پدر ثانی	۷۹۳۸۸۰
۴۶	خیابان فرح آباد ژاله	۳۴۵۸۰۴
۴۷	خیابان پهلوی	۲۲۱۰۳۱-۲
۴۸	میدان ژاله	۳۴۹۳۷۲
۴۹	خیابان جیحون	۹۵۵۵۹۵
۵۰	خیابان مخصوص	۵۴۴۲۲۱
۵۱	نواب چهارراه اناری	۹۵۴۲۲۲
۵۲	زیباشهر	۹۴۳۹۷۷
۵۳	سپه غربی	۹۵۵۹۲۲
۵۴	خیابان تهران نو	۷۳۳۵۷۱
۵۵	خیابان ژاله	۳۱۵۷۵۱
۵۶	خیابان ۴۵ متری نارمک	۲۳۰۹۲۱
۵۸	شاهرضا اول بهار	۸۲۸۴۴۹
۵۹	جاده تهران نو	۷۹۸۸۴۱
۶۰	کیلومتر ۸ جاده کرج	--
۶۱	جاده آرامگاه	۵۵۰۷۲۹
۶۲	کیلومتر ۸ جاده کرج	--
۶۳	" " ۱۵ " "	--
۶۴	میدان شهیاد مقابل پل هوردگاه	۹۵۵۸۵۵

نمایندگیهای مجاز شهرستانها

شهرستان	آدرس	تلفن
اصفهان	خیابان سعادت آباد	۴۱۷۶۰
اهواز	خیابان ششم بهمن	۲۲۵۴۲
اردبیل	خیابان پهلوی	۲۴۸۶
اهر	بلوار ستارخان	۱۵۹
آبادان	باورده جنوبی	۲۵۷۷۲
آمل	خیابان پهلوی	۲۴۱۳
اراک	خیابان پهلوی	۴۳۱۰
بابل	میدان ششم بهمن	۴۶۴۳
بهبهان	خیابان حافظ	۲۷۳۳
بم	خیابان محمدرضاشاه	۶۷۴
بهشهر	خیابان ساری	۱۲۸
بیرجند	خیابان رضاشاه کبیر	۲۷۱۱
بروجرد	خیابان شاهپور شمالی	۴۳۱۰
بوشهر	خیابان پهلوی	۲۳۷۶
بجنورد	خیابان شاه	۲۱۱۲
بندرعباس	خیابان آریاشهر	۲۸۳۶
بندرپهلوی	خیابان ششم بهمن	۲۹۵۱
تبریز	بلوار رضا پهلوی	۴۰۱۴۰
تبریز	خیابان پهلوی	۵۵۵۸۸
تربت حیدریه	خیابان پهلوی	۳۹۵۵
خرمشهر	میدان کمال الملک	۵۱۰۱
خرم آباد	خیابان ۲۵ شهریور	۲۸۸۶
خوی	خیابان شاهپور شمالی	۳۱۶۳
جهرم	خیابان مصلی	۴۴۴۱
چالوس	خیابان خیام	۲۲۸۱
دامغان	میدان فردوسی	۱۲۱
دزفول	میدان ششم بهمن	۲۷۷۲
دوکنبدان	خیابان شیراز	
رشت	خیابان سعدی	۲۲۳۳۱
رامسر	اول جاده شهسوار	
رودسر	خیابان رضاشاه کبیر	۸۳۹
رفسنجان	میدان خیام	۳۱۲۱
رضائیه	بلوار کورش کبیر	۹۱۹۳۱
زاهدان	خیابان پهلوی	۴۷۹۱
زنجان	خیابان پهلوی	۲۳۶۲
زابل	خیابان فردوسی	۸۷
ساری	خیابان ششم بهمن	۲۳۲۵
سنندج	انتهای پهلوی	۲۷۶۴
سمنان	خیابان شاه	۲۳۵۱
سبزوار	خیابان اسرار	۲۷۲۷
سیرجان	خیابان پهلوی	
ساوه	کیلومتر ۳ جاده ساوه	
شیراز	اول بلوار پیرنیا	۲۳۷۴۱
شیراز	اول جاده بوشهر	۳۱۰۵۲
شهسوار	خیابان رضاشاه کبیر	۲۵۴۳
شاهرود	خیابان رضاشاه کبیر	۲۳۰۰
شاهی	خیابان بابل	۴۲۲۳
شیروان	خیابان پهلوی	۱۵۱
شهریار	انتهای بلوار	۴۰
شاهپور	بلوار رستاخیز	
قم	خیابان شاهرضا	۳۲۶۶
قزوین	میدان ششم بهمن	۲۸۱۳
قوچان	بلوار پیرنیا	۲۴۴
کاشان	خیابان ششم بهمن	۴۹۴۹
کاشمر	خیابان ششم بهمن	۴۹۷
کرمان	خیابان زریس	۲۴۲۴
کرج	خیابان ششم بهمن	۴۲۲۳
کازرون	خیابان پهلوی	
کرمانشاه	خیابان سنجابی	۸۱۱۱
گرگان	خیابان پهلوی	۲۲۲۵
گلپایگان	میدان ششم بهمن	
گنبد قابوس	خیابان ششم بهمن	۲۷۶۶
گناباد	خیابان پهلوی	۳۳۳
لاهیجان	جاده لنگرود	۲۸۸۸
لنگرود	خیابان سعدی	۳۵۵
مسجدسلیمان	خیابان آریامهر	۱۴۹
مشهد	خیابان تهران	۴۵۰۵۹
مهاباد	بلوار کورش کبیر	۲۳۱۰
میانه	انتهای خیابان پهلوی	۲۲۰
ملایر	انتهای بلوار	۳۱۵۷
مشکین شهر	خیابان شاهپور جنوبی	
محلات	مرکز شهر	
نیشابور	خیابان پهلوی	۲۴۴۷
نائین	مرکز شهر	
همدان	چاپارخانه	۲۸۲۲
ورامین	مرکز شهر	
یزد	بلوار فرح	۵۵۵۵
یزد	ورودی شهر	۲۶۴۵



ایران ناسیونال به عموم دارندگان پیکان سفر بخیر میگوید

گوناگون

طرح نوسازی همایونشهر دردست اقدام است

باز گشت به مطلب مورخ ۳۶/۱۰/۱۳ تحت عنوان «خیابانها و کوچه های همایونشهر تاریک است».

طرح نوسازی شبکه همایونشهر در دست اقدام است و بزودی با اجرای آن کلیه پایه های فرسوده جمع آوری میگردد. در مورد لامپهای سوخته مأمورین مشغول تعویض آنها میباشند در خاتمه به آگاهی میرساند که دریافت هزینه شبکه بر اساس بخشنامه ها و دستورالعملها و مصوبات موجود میباشد.

ی ق منطقه‌ای اصفهان

پاسخ به آقای عادل ابراهیم زاده

باز گشت بشرح مورخ ۳۶/۹/۲۶ در مورد تقاضای آقای عادل ابراهیم زاده برابر گزارش شهرداری منطقه چهار، منظور قطعه زمینی است که صاحب آن شناخته نشده ولی نسبت بنظافت این زمین به مأمورین دستورات لازم داده شده است.

شهرداری پایتخت

پاسخ مسئولان به نامه های مردم

اقدام وزارت آموزش و پرورش درست بوده

بازگشت به مطلب ۳۶/۹/۲۹ تحت عنوان «چرا استعفا، چرا اخراج».

همانطور که وزارت آموزش و پرورش اقدام کرده است مستخدمینی که مشمول ماده ۶۵ قانون استخدام کشوری گردند طبق تبصره ماده فوق الذکر موضوع به دادگاه اداری ارجاع میگردد تا تصمیم مقتضی گرفته شود.

دفتر روابط عمومی و بین المللی

پاسخ به آقای محمد حقیقت

پاسخ به آقای محمد حقیقت با عنایت بمطلب مورخ ۳۶/۱۰/۲۱ بامضای آقای محمد حقیقت خواهشمند است ترتیبی دهند که ایشان فتوکپی برگ آبونمان خود را در اختیار این دفتر قرار دهند تا مورد رسیدگی قرار گیرد.

روابط عمومی شرکت مخابرات

به برنامه آئی‌موکول شد

باتوجه به مطلب ۳۶/۱۰/۱۴ با عنوان تلفنهای با خرز باید خودکار شوند».

در حال حاضر بعلت تراکم برنامه های در دست اقدام شرکت مخابرات وجود نقاط دارای اولویت بیشتر تاسیس مرکز تلفن در بخش باخرز در برنامه های جاری شرکت مخابرات منظور نشده و به برنامه‌های آتی شرکت موکول گردیده است.

روابط عمومی شرکت مخابرات

در برنامه ششم بهره برداری می شود

در پاسخ مطلب مورخ ۳۶/۱۰/۲۷ در مورد تلفن خود کار سراب.

طرح تبدیل سیستم تلفن مغناطیسی سراب به سیستم تلفن خودکار با ظرفیت ۲۰۰۰ شماره در دوران برنامه ششم عمرانی کشور پیش بینی گردیده که بموقع انجام میگردد و با بهره برداری از آن نظر مردم سراب تامین میشود.

روابط عمومی شرکت مخابرات

پاسخ به آقای ایرج فائز

با توجه به مطلب مورخ ۲۵۳۶/۱۰/۲۱ بامضای آقای ایرج فائز درج گردیده بود خواهشمند است ترتیبی دهند که ایشان فتوکپی قبض آبونمان مورد اشاره خود را باین دفتر ارسال نماید تا مورد رسیدگی قرار گیرد.

روابط عمومی شرکت مخابرات

توسعه تلفن مشکین شهر مقدور نیست

در پاسخ مطلب ۳۶/۹/۲۱.

طبق گزارش رسیده در حال حاضر توسعه مرکز تلفن مغناطیسی مشکین شهر مقدور نمیباشد. تاسیس مرکز تلفن خودکار در مشکین شهر با ظرفیت ۱۵۰۰ شماره در برنامه ششم آبادانی کشور پیش بینی شد که به موقع نصب و مورد بهره برداری قرار خواهد گرفت.

روابط عمومی شرکت مخابرات

هندیجان کمبود معلم ندارد

در پاسخ مطلب مورخ ۳۶/۸/۲ زیرعنوان «معلم را باید راضی کرد».

برابرگزارش اداره کل آموزش و پرورش استان خوزستان

در حال حاضر آموزش و پرورش هندیجان کمبودی از نظر معلم ندارد، بامشارکت مردم و با توجه بتعداد دانش آموز و قبولشدگان دوره راهنمائی دراین بخش رشته اقتصاددبیرستانی دایر گردیده و دبیرواجدشرط نیز اعزام شده است.

موجب سپاسگزاری خواهد بود چنانچه دستور فرمایند بمنظور روشن شدن ذهن خوانندگان نسبت بدرج این توضیح اقدام گردد.

منوچهر خاشع
مدیرکل اطلاعات و انتشارات و روابط عمومی

دربرنامه ششم پیش بینی شده

عطف به مطلب ۳۶/۱۰/۱۵ برای تسریع در امر ارتباط تلفنی شهرستان شفت در برنامه تجدید نظر شده کشور یک مرکز متحرک با ظرفیت ۱۰۰۰ شماره پیش بینی شده که در برنامه ششم آبادانی کشور مورد بهره برداری قرار میگیرد در ضمن در برنامه های آتی شرکت نسبت به ایجاد ساختمان مرکز تلفن ثابت شهرستان مذکور اقدام خواهد شد.

روابط عمومی شرکت مخابرات

پاسخ به آقای طیاران

در پاسخ مطلب ۳۶/۸/۲۱ بامضای آقای مهدی طیاران عنوان شده چاپ نمایند.

طبق گزارش رسیده کنتور تلفن آقای مهدی طیاران مورد آزمایش قرار گرفته وهیچگونه نقصی مشاهده نشده است و تعداد مکالماتیکه در قبض تلفن ایشان نوشته شده صحیح می باشد.

روابط عمومی شرکت مخابرات

پاسخ به آقای واثقی دانشجوی دانشگاه تهران

عطف به مطلب مندرج مورخ ۳۶/۹/۱۷ تحت عنوان (وفای به عهد) بقلم آقای واثقی دانشجوی دانشگاه تهران، ضمن تشکراز توجه آن روزنامه نسبت به مسائل مختلف شهری،.

۱ـ پس از سه ماه تلاش و پیگیری و پرداخت دومیلیون وچهارصدهزارریال به اداره گسترش خدمات بازرگانی فقط ۱۱ هزار کیلوتخم مرغ سهمیه دولتی به آبادان ارسال گردید و برابر اعلام اداره کل بازرگانی خوزستان نرخ تخم مرغ دولتی /۶۹ ریال میباشد که /۲ ریال برای عمده فروشی سود منظور میشود و /۷ ریال نیز برای خرده فروشان که همین تخم مرغ با قیمت /۷۸ ریال بین مصرف کنندگان عرضه میگردد. لیکن تخم مرغ مورد نظرآقای واثقی دانشجوی دانشگاه تهران ازبخش خصوصی تأمین میشود که با توجه به هزینه های متعلقه با نرخ بیشتری بدست مصرف کنندگان میرسد.

۲ـ نرخ مصوبه نان نیز هرکیلو /۱۳ ریال میباشد و بطور توافقی تا ۱۸ ریال نیز فروخته میشود، لیکن چنانچه شاکی داشته باشد نسبت به معرفی متخلف یا متخلفین اقدام میشود.

ولی اینکه نامبرده اعلام نموده است نرخ نان در آبادان کیلوئی /۳۰ ریال میباشد بیشتر به افسانه شباهت دارد تا حقیقت!!

۳ـ نرخ تره باردرآبادان بدانجهت از تهران گرانتراست که آبادان شهرآخر محسوب میشود و از طرفی تولیدی نیست و همه مایحتاج آن از شهرستانهای دیگر تامین میگردد، طبیعی است که مبلغی هم بابت ترانسپورت به آن تعلق میگردد.

۴ـ در حال حاضر نرخ گوشت گوسفند بااستخوان /۲۲۰ ریال میباشد و بدون استخوان نیز /۲۷۰ ریال، چنانچه هریک از فروشندگان از نرخ مقرر سرپیچی نمایند نسبت به تعقیب آنان اقدام میشود.

اتاق اصناف آبادان

کجا برویم

نمایشگاه

کارهای پرویز تناولی
نگارخانه زند: خیابان محمد رضا شاه کوچه چکاوه ساعت بازدید ۱۰ تا ۱۹

طراحی‌های داود شهیدی.
گالری لیو: خیابان آبان جنوبی شماره ۳ ساعت بازدید ۱۵ تا ۱۹

عکس‌های محمود کلاری
تالار [illegible] خیابان ۲۱ آذر ساعت بازدید ۸ تا ۱۵ و ۱۷ تا ۱۹

عکس های نادر مهران
نگارخانه نقش ـ میدان کندی ـ ضلع جنوبی بازدید از ساعت ۱۷ الی ۲۰

نقش برجسته های احمد سلامت
گالری مس نمایشگاهی از نقش برجسته های مسی احمد سلامت ترتیب داده است. ساعت بازدید ۵تا۸ بعدازظهر آدرس: خیابان پهلوی نرسیده به سینما آتلانتیک کوچه هراز شماره ۷

آثار نقاشی دانشجویان هنر های زیبا
دانشگاه تهران ـ دانشکده هنر های زیبا بازدید از ساعت ۱۶ الی ۱۹

اثار گروهی زنان نقاش
نگارخانه تخت جمشید: خیابان تخت جمشید نبش بندر پهلوی ساعت بازدید ۹ تا ۱۲ و ۴ تا ۸ بعد از ظهر

نمایشگاه گروهی نقاشان ایرانی
تهران گالری ـ عباس آباد ـ چهار راه قصر ساعات بازدید ۱۰ تا ۲۰

نمایشگاه نقاشان معاصر
نگارخانه نیازی نمایشگاهی ازآثار سیزده نقاش معاصر ترتیب داده است.
آدرس: خیابان عباس آباد روبروی سینما شهرفرنگ شماره ۴۳۰ ساعت بازدید ۵ تا۸ بعدازظهر

نقاشی های آتوس گاروتی
خانه آفتاب: خیابان روزولت روبروی دانشکده تربیت معلم ساعت بازدید ۸ تا ۱۲/۳۰ و ۲تا۷/۳۰ بعدازظهر

نقاشی و فیلمهای نورالدین زرین کلک
انجمن فرهنگی ایران و امریکا: عباس اباد وزراء گالری یک انجمن ساعت ۶ تا ۷ بعد از ظهر

نمایشگاه هنر ایران
موزه نگارستان: تقاطع خیابان سپه و کاخ ساعت بازدید ۹تا۱۸ در این نمایشگاه هر هفته یک فیلم مذهبی نمایش داده می شود و همه روز از ساعت ۱۰تا۱۸ برنامه نقالی اجرا می شود.

آبرنگهای دکتر بیانکین
فصل ها و یادها ـ تخت طاوس
میرعماد ـ خیابان یازدهم ـ شماره ۲۶
بازدید ۱۴ تا ۱۹
(شنبه ها و پنجشنبه ها تعطیل است)

مروری برآثار سرکیس واسپور
نگارخانه شیخ ـ خیابان عباس آباد وزراء ـ خیابان هشتم.

اثاری از نقاشان ایتالیائی و سری گراف روی آلمینیوم وریپلی گراف روی بوم
نگارخانه سولیوان ـ خیابان ابوریحان ـ شماره ۲۰ ـ ساعات بازدید ۱۷ تا ۲۱

نقاشی‌های سهراب سپهری
سیحون ـ خیابان وزرا ـ خیابان چهارم ساعات بازدید ۹ تا ۱۳ و ۱۶ تا ۱۹

مجسمه‌های ناهید سالیانی
نگارخانه کرته ـ خیابان وزراء ـ شماره ۱۵۵ ساعات بازدید ۱۶ تا ۱۹

تئاتر

سه خواهر
اثر: آنتوان چخوف
کارگردان: مهین اسکوئی
محل اجراء: تالار ۲۵ شهریور خیابان جنوبی پارک شهر ساعت ۱۹/۳۰

ایوان مخوف
کارگردان ایزن [illegible]
چهار راه پهلوی ـ تئاتر چهار سو شروع ۷/۵ بعد از ظهر

کریولانوس.
نوشته: برتولت برشت
کارگردان: مجید جعفری
بازیگران: پری امیر حمزه، حبیب دهقان نسب، اصغر همت، مجید مظفری، قدرت پدیدار و اکبر سام زاده
محل اجراء: تالار مولوی خیابان ۲۱ آذر ساعت ۸ بعد از ظهر جمعه ها ساعت ۵ بعد از ظهر

لطایف عبید.
نویسنده و کارگردان اسماعیل خلج
چهار راه یوسف آباد ـ کوچه کلانتری شروع ۸ بعد از ظهر

فیلم

انجمن ایران و آمریکا
۵ فیلم
از ساخته های نورالدین زرین کلک

فارابی
«چارلی وریک»
ساخته «دان سیگل»
ساعت (۲۱ـ۸) تئاتر کوچک تهران.

موزه

موزه ملک
بازار بین‌الحرمین ساعت بازدید ۸ـ۳۰تا۱۲ جمعه ها تعطیل است

موزه مردم شناسی:
میدان ارک ساعت بازدید ۹تا۱۶ جمعه ها تعطیل است

موزه جواهرات سلطنتی
خیابان فردوسی، ساختمان بانک مرکزی ساعت بازدید: از ۱۵/۳۰تا۱۸ جمعه تعطیل است

مرکز فرهنگی و هنری، رضاعباسی:
خیابان کورش کبیر سیدخندان ساعت بازدید: ۱۰تا۱۳ و ۱۵تا۱۸ سه‌شنبه ها تعطیل است.

موزه صبا:
خیابان ظهیرالاسلام ساعت بازدید ۹تا۱۶ پنج شنبه و جمعه عصر تعطیل است

موزه هنرهای ملی:
میدان بهارستان ساختمان مرکزی وزارت فرهنگ و هنر ساعت بازدید: ۹تا۱۶ شنبه تعطیل است.

موزه کاخ گلستان:
میدان ارک ساعت بازدید ۹تا۱۶ جمعه ها تعطیل است

موزه هنرهای تزئینی
خیابان کریمخان زند ساعت بازدید ۹تا۱۶ باستثنای سه‌شنبه ها و روزهای تعطیل

موزه شهیاد:
میدان شهیاد ساعت بازدید ۹تا۱۶ بدون تعطیل

موزه نگارستان:
تقاطع خیابان سپه، و کاخ ساعت بازدید

موزه ایران باستان:
خیابان قوام السلطنه خیابان پرفسور رولن بعدازظهر جمعه موزه تعطیل است.

فال فردای شما

فروردین — نقشه‌ای که برای کار جدید خود کشیده‌اید خوبست و با اطمینان میتوانید آن را عملی کنید.

اردیبهشت — آنچه را که در معرض نمایش شما قرار میدهند بدون شک مورد توجه و علاقه شما قرار خواهد گرفت ولی بهتر است زود تصمیم نگیرید.

خرداد — با شخصیتی برخورد خواهید کرد که برای آینده شما فوق‌العاده مهم و جالب توجه است توجه داشته باشید موقعیت از دست نرود.

تیر — در زمینه مسائل عشقی آدم موفقی هستید، با بهانه های بیجا مغرور موفقیت خود نشوید.

مرداد — ملاقات و مذاکراتی در پیش دارید، سعی کنید خود را کاملا برای ملاقات آماده کنید. تا بتوانید سود بیشتری از این راه کسب کنید.

شهریور — با موفقیت های جدید و تازه‌ای روبرو میشوید که این موفقیت‌ها نیروی بیشتری به شما خواهد داد.

مهر — چرا کاری را که از عهده آن برنمیائید قبول میکنید زیرا در این صورت خودتان را در زحمت میاندازید و نتیجه‌ای هم عایدتان نخواهد شد.

آبان — شما سعی میکنید موضوعی را که در گذشته برایتان اتفاق افتاده است فراموش کنید ولی بهتر است حقایق زندگی را همیشه قبول کنید.

آذر — مدتی است فکر میکنید، با مشکلات زیادی روبرو هستید ولی ناراحت نباشید زیرا زمانی فرا میرسد که به اشتباه خود میخندید.

دی — متاسفانه زیاد روی یک شخص که قول هایی داده است حساب میکنید در حالیکه او اصلا به قول ها و حرفهای خود پای بند نیست.

بهمن — قبل از اینکه شما تصمیم بگیرید باید مدارک و شواهد را خوب مورد دقت و ملاحظه قرار دهید ووقتی اطمینان حاصل کردید، اقدام نمائید.

اسفند — نامه‌ای از او دریافت میکنید که محتوای ناخوشایندی دارد، در دادن پاسخ زیاد عجله نداشته باشید.

جدول

ویژه ۹۸۶۲ — عادی ۱۲۱۴۴

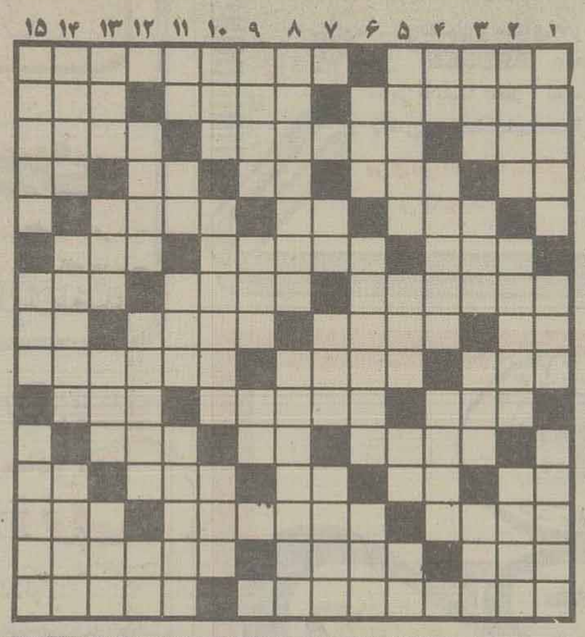

افقی: ویژه

۱ـ عزم و اراده راسخ در انجام کاری ـ یکی از بیماریهای چشم است
۲ـ مخفف آن الخ است ـ نشانی است درفرانسه ـ حرف ترس
۳ـ شب در زبان عرب ـ اکنون به شهرداری رجوع میکند ـ واحد پول آلمان
۴ـ ماهی در سال رومی ـ جغد ـ جنس قوی ـ انبارکشتی ـ هنوز در لفظ انگلیسی
۵ـ از نواحی آذربایجان است ـ پسوندیست ـ وسیله دوخت و دوز
۶ـ راه فرار ـ نوعی مدال سینه خانم است ـ لخت وبرهنه
۷ـ پارچه‌ایست ـ همان سبیل است ـ گاهی پس میشود
۸ـ حرف ندا ـ در صبوری ضرب‌المثل است ـ با بارش چرخ نیلوفری به زیر توان آورد ـ سفید ترکی
۹ـ عمرش آرزوست ـ جانشین ـ نوعی بازی قمار
۱۰ـ از انوع ماهی ـ ظرفی از ظروف خانه ـ دستور غذا در رستوران
۱۱ـ در همین ردیف هستیم ـ رشد کردن ـ ترس
۱۲ـ ضمیر مفرد ـ صورت ـ زوبین کوتاه ـ واحد شعر ـ ناراست
۱۳ـ فرود آینده ـ ازمردان عرصه سیاست اروپا بود ـ اهنگی در موسیقی
۱۴ـ تقویت رادیوئی ـ مرد هرگز نزده ـ کاسه بزرگ
۱۵ـ از کاخهای معروف لندن ـ خانم به سر میکشید.

عمودی: ویژه

۱ـ وزنی در یونان قدیم ـ پسوندیست ـ صورتی چون قرص قمر دارد
۲ـ دارعیسی مسیح ـ اگر دست ودلش به کار نرود چه عجب ـ نوعی رقص خارجی
۳ـ وسیله ورزش در زورخانه ـ مایع سوزنده ـ میگویند به چشم است ـ حیرت
۴ـ آخرین حرف ـ حقه‌ای در کارش نیست ـ از حد گذشته
۵ـ چشمانی که خاطر خواه زیادی دارد ـ حرفی است ـ پرنده ایست خوش پر ـ از آلات طرب
۶ـ قاعده و روش ـ پشت سرهم ـ لوازم خانه
۷ـ مردمان صالح ـ فروختن ـ معشوقه
۸ـ فکری نیکو ندارد ـ نقض عهد و تخلف از قرار داد
۹ـ کشیده شده بجائی ـ از اقوام ایران قدیم ـ یال اسب
۱۰ـ از مناطق صنعتی آلمان ـ در درون گوسفند بجوئید ـ وسیله کندن زمین
۱۱ـ طرف و جهت ـ نفس انسانی آنرا میپذیرد ـ ساختمان ـ کمتر گلی چنین است
۱۲ـ فرود آمده ـ با گله اید ـ تازه
۱۳ـ شایسته ـ فرزند زاده ـ علامت مخصوص ـ ناپاک
۱۴ـ کمک و مساعدت ـ پی در پی وارد شدن ـ شوره زار
۱۵ـ درسی در مدرسه ـ از کلمات احترام برای مردان ـ مفت!

افقی: عادی

۱ـ مالک صاحب آنهاست ـ از عشاق معروف
۲ـ راه بزرگ ـ دورونیست ـ از قوانین معروف فیزیک
۳ـ نزد ـ اثری مشهور از شیخ سعدی ـ در تهران قصد کشیدنش را دارند
۴ـ اسب ترکی ـ قرض ـ اشاره به دور ـ شکوه است و زلف جوانان دارد ـ خانم تعجب کرده
۵ـ برای جلوگیری از پیشروی دشمن میگذارند ـ کلید موسیقی ـ به همه چیز به دیده تردید مینگرد
۶ـ جنگنده دریاها ـ ازشهرهای مشهور عربی ـ خونها
۷ـ تجار بیشتر دارند ـ کمانیش را بیشتر میپسندیدند ـ مهره ای در شطرنج
۸ـ جوی خون ـ مرد هرگز نزده ـ دودست عرب ـ از برامدگیهای زمین
۹ـ مشروب زیادی خورده ـ اسب سرکش میگسلد ـ از نژادهای سفید پوست
۱۰ـ حافظه وذهن ـ یک دسته نور ـ هفت تاکه شود سفره ای برایش میچینند!
۱۱ـ یکی از اقیانوسهای جهان ـ مهره ای در شطرنج ـ حرفی است
۱۲ـ خاک کوزه گری ـ تازه و جدید ـ سربزنگاه میگیرند ـ پسوندیست ـ فاصله را میرساند
۱۳ـ اکنون همگانی شده ـ آنچه به ذائقه خوش نیاید ـ در کشور بزرگ همسایه زندگی میکند
۱۴ـ در قرآن مجید با جن آمده ـ در هندوستان پیروان زیادی دارد ـ برای مو برپا میکنند.
۱۵ـ از کشورهای کوچک اروپائی ـ به دست دشمن نباید داد.

عمودی: عادی

۱ـ درختان ـ قطره قطره به بدن بیمار میرود ـ پارچه ایست کم بها
۲ـ از انواع تب است ـ غذایی از اسفناج و تخم مرغ ـ صحرائی در خاورمیانه
۳ـ بازیچه ـ وطنش عزیز است ـ خبرگزاری رسمی روسها ـ سن و سالی از او گذشته
۴ـ واحدی در سطح ـ کتاب شعر ـ غذای مرغان است
۵ـ مهریه عروس خانم ـ موی گردن اسب ـ کجاست ـ حرف همراهی
۶ـ قوم وحشی آتیلا ـ از جشنهای ایران قدیم ـ هیکلی که ندارد لای دیوارش نهند
۷ـ جلوگیر آبست ـ دریاچه ای در ترکیه ـ مدام به فکر پول است
۸ـ کشوریکه جای روم سبز شد ـ اثری از مترلینگ
۹ـ جای بودن ـ فرستاده خدا ـ حرف درد
۱۰ـ صدسال ـ خانه های خالی هم به گردنش افتاده ـ زمانی حرکت کشتی به آن بستگی داشت
۱۱ـ شما در زبان فرانسوی ـ در صورت است ـ هوس ناگهانی ـ شهری دراستان فارس
۱۲ـ مقصود و مطلوب ـ مانند نی ـ راه کوتاه
۱۳ـ خدا نکند بدباشد ـ بیهوشی ـ طایفه ـ سودپول
۱۴ـ سالک ـ گاهی مار در آن پرورش مییابد ـ اسب سرکش
۱۵ـ دارائی ـ حرف تصدیق ـ گوشتی که بدرد کباب میخورد.

حل جدول های شماره قبل

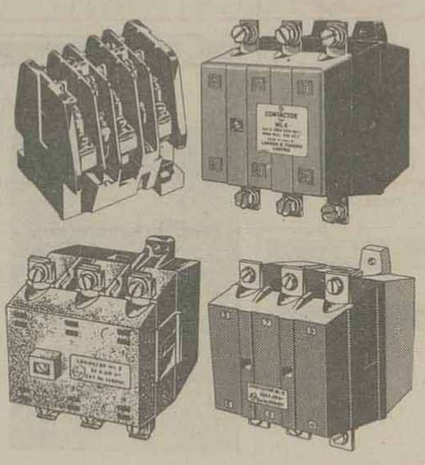

طیف کامل کنتاکتورهای ال اندنی: ساخته‌شده‌در ابعادی که‌شما ترجیح میدهید

ابعاد قدرت: ال اندنی به شما عرضه میکند:
ام ال صفر (۱۰ آمپر)
ام ال ۱ (۱۶ آمپر) ام ال ۲ (۳۲ آمپر)
ام ال ۳ (۴۰ آمپر) ام ال ۴ (۶۳ آمپر)
ام ال ۸ (۱۲۵ آمپر) ام ال ۱۲ (۳۰۰ آمپر).
بازرسی سریعتر: کنتاکتهای قابل دسترسی از جلو. کنتاکت های متحرک و ثابت هردورا میتوان براحتی خارج کرد.

کویل آسیب ناپذیرتر و پیکالیزه
یکی از محصولات انحصاری ال اندنی
این کویل تروپیکالیزه شده و کاملا دربرابر آسیب های تصادفی که برسیستم عایق کننده آن وارد آید مقاوم است. به ترمینال های کویل میتوان به آسانی از جلو دسترسی پیدا کرد.

برای کسب اطلاعات و نیازهای دیگر با نشانی زیر تماس بگیرید:
قسمت صادرات
LARSEN & TOUBRO LIMITED
L&T House, Ballard Estate
P.O. Box 278, Bombay 400 038, India

ترمینال های کامل
ترمینال ها وسیع است بطوری که میتوان سیم های مس یا آلومینیومی را درآنها مورد استفاده قرارداد.

تعویض آسان
ـ درکنتاکتورهای بزرگ شما نیازی ندارید که اتصالات ترمینال را برای تعویض کنتاکت ها قطع کنید.

جمع و جور:
محصول ما جای بسیار اندکی را اشغال می کند زیرا کنتاکتهای فرعی درفواصل بین کنتاکت های اصلی قرارداده شده اند این امر به شما اجازه میدهد که درفضای مورد نیاز صرفه‌جویی کنید.

عمر بسیار طولانی:
کنتاکتورهای ام ال درعملیاتی بسیار مکرر برای سنجش طول عمر و دوام مورد آزمایش قرارگرفته اند، و آزمایش ها برای شما درحکم ضمانت است.
کنتاکتورهای ال اندنی بمراتب از هر محصول مشابهی بهتر هستند. یقین داریم که شما درنخستین فرصت سراغ محصولات ما را خواهید گرفت.

سایرمحصولاتی که دردسترس شما قرار داده‌ایم!
* ـ سویچ های فیوز تا ۸۰۰ آمپر
* استار ـ دلتا و استارترهای مستقیم تا ۴۰۰ قوه اسب قدرت.
* ـ مدارشکن های جعبه‌ای تا ۸۰۰ آمپر
* ـ مدارشکن های هوایی تا ۶۴۰۰ آمپر
* ـ سویچها و لوازم کنترل
* ـ سویچ بوردها ـ پانل های کنترل و ستونهای فیدر.

CONTROL POWER WITH L&T Switchgear

شنبه ها مجله دنیای ورزش

Thyssen
قابل توجه
مشترکین محترم گاز
مشعل تایسن
نامی معتبر درصنایع آلمان

از آنهائی که مشعل تایسن دارند محسنات مشعلهای تایسن را سئوال کنید.
باوجود تایسن هرگز نگران خرابی شوفاژ نخواهید بود.
۷۰سال تجربه دردنیا و ۱۵سال تجربه در ایران برای اعتبار نام مشعلهای تایسن کافی است.
مشعلهای گاز و گازوئیل‌سوز تایسن متناسب با ترکیبات گازوئیل و گاز ایران ساخته شده و بتائید شرکت ملی گاز ایران رسیده است.
خدمات پس از فروش تأیید دیگری برمرغوبیت مشعلهای تایسن است

DR.B. THYSSEN GMBH
لطفاً در موقع خرید بعلامت تایسن توجه فرمائید

گروه موسیقی تقدیم می کند

کنسرت ارکستر مجلسی رادیو تلویزیون ملی ایران

رهبر: دنیس برک
تکنواز: پیانو: آلبرت فربر
۲۱و۲۲ اسفند ۳۶ ساعت ۸ بعدازظهر، دانشکده هنرهای زیبا ـ دانشگاه تهران
برنامه
کارل فیلیپ امانوئل باخ سینفونیا در می مینور
ولفگانگ آمادئوس موتسارت کنسرتو برای پیانو در می بمل، کا ۲۷۱
ربرتو گرهارد کنسرتو برای پیانو سازهای زهی
بلابارتوک رقص های رومانی

محل فروش بلیط
ـ روابط عمومی جشن هنر، واقع در تقاطع جردن و بلوار ناهید
ـ دانشکده هنرهای زیبا، دانشگاه تهران
ـ انجمن فیلارمونیک تهران
ـ ایران یاماها، تخت طاووس، نبش روزولت
ـ صفحه فروشی بتهون
ـ دراگ استور سلطنت آباد
م الف ۲۸۳۰۷

ساعت حضور وغیاب
نیپو
دارای کارت ۶ستونی باظرفیت
سه شیفت کار وسه روزشارژ
درصورت قطع برق

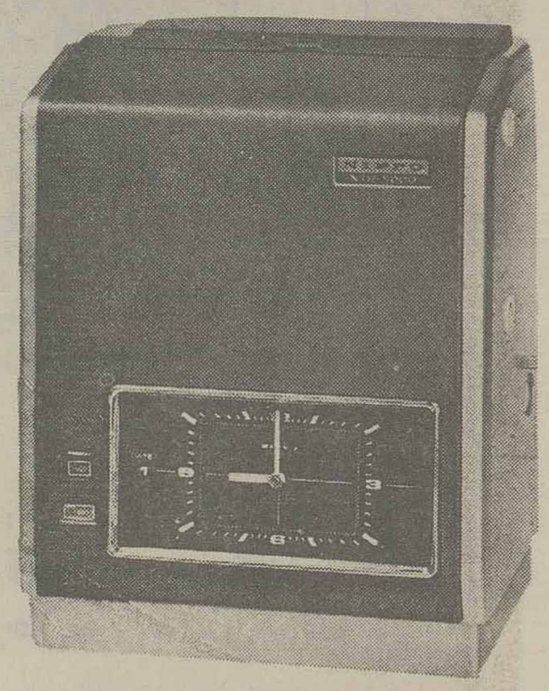

NIPPO
نماینده انحصاری: شرکت ترنتکست
خیابان شاهرضا شماره ۸۷۳
تلفن ۶۶۶۵۵۵

امروز و فردا در تلویزیون ببینید.

توجه: برنامه های زیر، از سوی رادیو تلویزیون در اختیار ما قرار گرفته و روزنامه اطلاعات هیچگونه مسئولیتی در تغییرات احتمالی برنامه ها ندارد.

برنامه اول (پنجشنبه)

۱۲:۰۰	اخبار
۱۲:۰۵	تفسیر قرآن
۱۲:۳۰	فیلم برای بچه ها
۱۲:۵۰	تدریس باله
۱۳:۱۵	کریستی لاووخرکن
۱۴:۱۰	شهرهای ایران
۱۵:۰۰	ویرجینیائی
۱۶:۱۵	رازبقا
۱۷:۰۰	کودکان
۱۸:۳۰	وضع اضطراری
۱۹:۳۰	برنامه‌ای از دانشگاه آزاد
۲۰:۰۰	مسابقه پاسخ چیست
۲۰:۳۰	اخبار
۲۰:۵۰	دنیای خبر
۲۱:۱۰	عبور از تاریخ
۲۱:۲۰	آقای مربوطه
۲۱:۴۰	برگزیده فیلمهای فارسی: سازش
۲۳:۰۰	اخبار

تلویزیون دوم (پنجشنبه)

۱۸:۳۰	موسیقی وتصویر
۱۹:۰۰	داستانهای قشنگ پروفسور
۱۹:۰۵	سندباد (گنجینه های شیطان بزرگ)
۱۹:۳۵	غارتگران
۲۰:۴۰	صفحه اول
۲۱:۳۰	اخبار
۲۲:۰۰	پرسش روز
۲۲:۰۵	سینمای شب جمعه

برنامه بین المللی (پنجشنبه)

۱۱:۵۵	اعلام برنامه
۱۲:۰۰	شو «گریپ استریپ»
۱۲:۳۰	فیلم سینمائی
۱۳:۴۰	کارتون
۱۴:۰۰	ورزش
۱۶:۰۰	خلاصه اخبار
۱۶:۰۵	نیکولز
۱۷:۰۰	سوپر من
۱۷:۲۵	ماجراهای عشقی پدر ادی
۱۸:۰۰	نگاهی به ایران
۱۸:۳۰	اخبار
۱۹:۰۰	شو «مایک داگلاس»
۱۹:۵۰	مک میلان
۲۱:۳۵	بیوگرافی
۲۲:۰۰	اخبار
۲۲:۱۵	فیلم سینمائی

برنامه اول (جمعه)

۱۱:۳۰	اخبار
۱۱:۳۵	مجله ورزشی
۱۴:۰۵	سیرک درهمه جا
۱۴:۳۰	رویدادهای هفته
۱۵:۰۰	سینمای بعدازظهر
۱۶:۳۰	رقص ×۵
۱۷:۰۰	فستیوال فیلمهای لورل و هاردی
۱۷:۴۰	تارزان
۱۸:۰۰	مسابقه بگو تا بگم
۱۸:۳۰	خانه کوچک
۱۹:۳۰	زن اتمی
۲۰:۳۰	اخبار
۲۰:۵۰	دنیای خبر
۲۱:۱۰	عبور از تاریخ
۲۱:۲۰	آقای مربوطه
۲۱:۳۵	نمایش تلویزیونی
۲۲:۳۵	برنامه ویژه
۲۳:۰۵	اخبار

تلویزیون دوم (جمعه)

۱۶:۳۰	موسیقی وتصویر
۱۷:۰۰	مسابقه تلاش پیروزی
۱۸:۰۰	مسابقه تلاش پیروزی
۱۸:۰۰	بازی خونه
۱۸:۳۰	ستاره باران
۱۹:۳۰	رنگارنگ
۲۰:۲۰	درباره هفته آینده
۲۰:۳۰	سونیج
۲۱:۳۰	اخبار
۲۲:۰۰	ورزش ازنگاه ۲

برنامه بین المللی (جمعه)

۱۰:۵۵	اعلام برنامه
۱۱:۰۰	خیابان سه سامی
۱۲:۰۰	آن ایام خوش گذشته
۱۲:۲۵	لانک جان سیلور
۱۲:۵۰	دره دایناسورها
۱۳:۱۵	دره بزرگ
۱۴:۰۵	ورزش
۱۶:۰۵	فیلم سینمائی
۱۷:۴۰	لاسی و رنجرها
۱۸:۰۵	مردمان فردا
۱۸:۳۰	اخبار
۱۹:۰۰	دوربین مخفی
۱۹:۲۵	شو «نیل دیاموند»
۲۰:۲۰	مک کلود
۲۱:۳۵	بعدا اعلام میشود.
۲۲:۰۰	اخبار
۲۲:۱۵	دود اسلحه

پرنامه اول (شنبه)

۱۷	اخبار
۱۷:۰۵	کودکان
۱۸:۲۰	اخبار ورزشی
۱۸:۳۰	در استان ما
۱۸:۴۵	سینما ـ سینما
۱۹:۳۰	بهداشت روانی
۲۰:۰۰	دکتر سایمون لاک:
۲۰:۳۰	اخبار
۲۰:۵۰	دنیای خبر
۲۱:۱۰	عبور از تاریخ
۲۱:۲۰	آقای مربوطه
۲۱:۳۰	طلاق
۲۳:۰۰	اخبار

تلویزیون دوم (شنبه)

۱۸:۳۰	موسیقی و تصویر
۱۹:۰۰	اخبار ۱۹
۱۹:۱۰	پلنگ صورتی
۱۹:۴۰	انسان، حیوان، طبیعت
۲۰:۳۰	این سوی و آنسوی زمان
۲۱:۲۰	پیشواز نوروز
۲۱/۳۰	اخبار
۲۲:۰۰	درودی، سرودی و بدرود
۲۲:۱۰	فستیوال فیلمهای کلاسیک

برنامه بین المللی (شنبه)

۱۵:۵۵	اعلام برنامه
۱۶:۰۰	خلاصخ اخبار
۱۶:۰۵	کارتون
۱۶:۳۰	خیابان سه سامی
۱۷:۲۵	رابین هود
۱۷:۴۵	شو«اندی گریفیث»
۱۸:۱۰	سی چان و کلن
۱۸:۳۰	اخبار
۱۸:۵۵	دختر استثنائی
۱۹:۲۰	داستان پلیس
۲۰:۱۰	فیلم سینمائی «پستچی دوبار زنگ می زند»
۲۲:۰۰	اخبار
۲۲:۱۵	سیارنابی جونز
۲۳:۰۰	پایان برنامه

رضا موتوری

سینمائی خونگرم و پرخروش

بهروز وثوقی

امشب ساعت ۳۰ـ۲۱
تلویزیون یک

سناریست و کارگردان: مسعود کیمیایی
فیلمبردار: نصرت کتی
هنرپیشگان: بهروز وثوقی، بهمن مفید، فریبا خاتمی

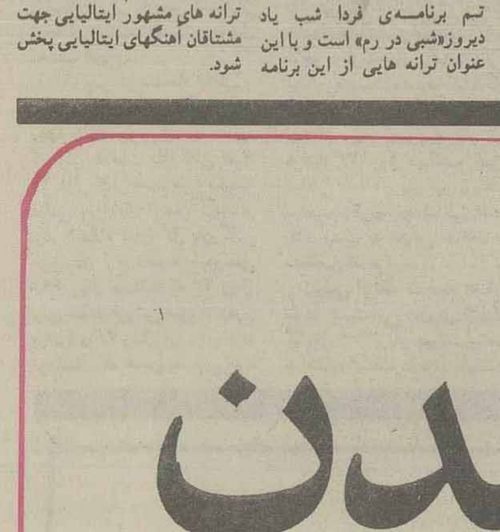

داستان این فیلم پیرامون زندگی جوان فیلمبری بنام «رضا» (بهروز وثوقی) دور میزند که با همکاری دوستش و چند نفر دیگر گاو صندوقی را از کارخانه‌ای می دزدند. اما بعد از دزدی دسته جمعی رضا و دوستش پول داخل گاو صندوق را برداشته و فرار می کنند. رضا که قبلا نیز برای ردگم کردن در تیمارستانی زندگی می کرده مجددا به تیمارستان باز می گردد. از طرف دیگر نویسنده‌ای که شباهت بسیار زیادی به رضا دارد برای تحقیق در مورد دیوانه‌ها به تیمارستان می اید. در تیمارستان جای این دو عوض میشود و رضا بجای نویسنده بیک خانه‌ی اشرافی قدم می گذارد و نویسنده بجای رضا در تیمارستان می ماند و..

***

این سومین فیلم مسعود کیمیایی است. فیلمسازی که با ساختن قیصر ایجاد کننده تحول و دگرگونی در سینمای فارسی شد. هرحند این فیلم در سطح فیلمهای دیگراین فیلمساز قیصر، خاک و «داش اکل» نیست ولی بهرحال فیلمی دیدنی است و یک سرگردن بالاتر از فیلمهای فارسی دیگر. سینمای کیمیایی دوست داشتنی است.

امشب: ساعت ۰۵ ـ ۲۲ تلویزیون ۲
کارگردان: رابرت وب
هنرپیشگان: رابرت واگنر
جفری هانتر دیپاچات

پرسفید

زمان سال ۱۸۷۷ است و مکان منطقه‌ی شمالی ایالت وایومینگ، «جاش تانر» قصد دارد خودش را به قرار گاه سربازان امریکایی برساند و برای این کار باید از منطقه‌ی تحت تسلط قبیله‌ی سرخپوستان «شایان» عبور کند قبیله‌ی شایان خطر ناکترین قبیله‌ی سرخپوستان هستند. وی در مسیر این راه با جسد مردی بنام «جاداسمیت» که توسط سرخپوستان قبیله‌ی شایان کشته شده روبرو میشود و جسد را بروی اسبی می گذاردو با خود می برد اما.....

***

متاسفانه اکثر فیلمهایی که در خلال سالهای ۱۹۳۰ تا ۱۹۶۰ درباره درگیری سرخپوستان و سفید پوستان در امریکا ساخته شدند نگاهی یکسو به این درگیری داشتند و سرخپوستان در این فیلمها آدمهای وحشی و قسی‌القلبی بودند که بدون دلیل آدم می کشتند، و آرتیست ها سفید پوستان شجاعی بودند که به قلع و قمع سرخپوستان می پرداختند. با این طرز تفکر در فیلمهای وسترن قدیمی امریکایی سیمای بدی از سرخپوستان ترسیم شده که بهیچوجه با واقعیت تطبیق ندارد.

واقعیت بالعکس گواه جنایت های بیشمار سفید پوستان و استثمار و بهره کشی آنان از سرخپوستان است که زمینهای آنها را به زور گرفتند و آنها را بی خانمان ساختند. فیلم «پرسفید» محصول ۱۹۵۵ است و داستان آن پیرامون درگیری سرخپوستان و سفید پوستان دور میزند. این اولین فیلم رابرت دی وب است که می بینیم و هیچگونه آشنایی با وی نداریم. تنها فیلمنامه نویس، فیلم «دلمردیوز» را می شناسیم که سازنده‌ی فیلمهای خوب نیزه‌ی شکسته و آخرین دلیجان بوده که در هر دو نگاهی درست به مسائل سرخپوستان داشته است با توجه به این شاید در «بر سفید» نیز مسایل از دیدگاهی درستی بررسی شده باشند.

نورمن ویزدم جمعه شب بتهران میآید

نورمن، ساده لوح، خوش باور و شیرین

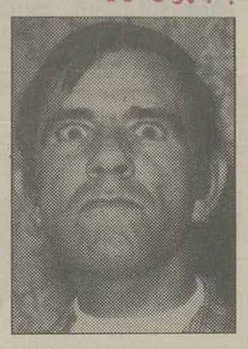

نورمن ویزدم کمدین مشهور انگلیسی که خاطره ی بازی شیرینش در فیلم های «شیرفروش» «جاده صاف کن» و نورمن هیپی شده، هنوز در یادها مانده طبق قرار دادی که با یکی از کاباره های معروف بسته است جمعه شب وارد تهران می شود.

یکی از معدود کمدین هائی که توانسته با عرضه ی مداوم فیلم هایش در ایران از موفقیت های چشمگیری برخوردار شود نورمن ویزدم است که با ارائه ی کاراکتر ساده لوح، خوش باور، شیرین و انساندوست و مبارزه ی همیشگیش با بدی ها و رذالت های اجتماعی در قالب این شخصیت موفق شده است نه تنها در قلب عده ی کثیری از کودکان ایران جای گیرد، بلکه محبت و توجه بزرگترها را نیز بخود جلب نماید. نورمن ویزدم تقریبا هر ساله در ایام نوروز به ایران دعوت میشود و برنامه هائی اجرا می کند.

جمعه از رادیو بشنوید

ورزش و گردش

ساعت ۳۵ ـ ۹ دقیقه رادیو ۲

این برنامه که از این پس بجای جمعه با موسیقی فریدون فرخزاد پخش خواهد شد گروه ورزش رادیو و تلویزیون ۲ تهیه اجرا می کنند و برنامه‌ای است تفریحی مخصوص صبح جمعه.

همانطور که نام برنامه مشخص میکند در این برنامه به ورزش بیشتر اهمیت داده شده و در آن هر هفته مسائل ورزشی بانگاهی انتقادی مورد بررسی قرار می گیرد.

موسیقی فیلم

ساعت ۱۶ رادیو ۲

در برنامه‌ی فردای موسیقی فیلم موسیقی متن فیلم پدر خوانده پخش میشود با این تفاوت که این بار «کارمن کاپولا» اساس موسیقی متن نینوروتا که برای فیلم موسیقی ساخته بود اجرای جدیدی کرده که پخش میشود.

فیلم پدر خوانده را«فرانسیس فور کاپولا» ساخته است.

۵۳۰۰۸۳

ساعت ۱۷ رادیو یک

این برنامه را خیاط باشی با گروه همیشگی خودش تهیه و اجرا می کند، که طبق معمول برنامه‌اش ضمن پخش ترانه های جدید جنبه‌ی انتقادی نیز دارد.

یاد دیروز

ساعت ۲۳ رادیو ۲

تم برنامه‌ی فردا شب یاد دیروز«شبی در رم» است و با این عنوان ترانه هایی از این برنامه پخش خواهد شد که خوانندگان مختلفی از ملیت های متفاوت بزبان ایتالیایی خوانده‌اند، با این توضیح که رم اصولا میعادگاه عاشقان معروف بوده است. «ویلیام وایلر» زیر این عنوان فیلمی با شرکت ادری هیپورن و گریگوری پک ساخته است که چند سال پیش در ایران بنمایش عمومی در آمد. موزیک متن این فیلم نیز در این برنامه پخش خواهد شد. این تم بهانه‌ای است تا ترانه های مشهور ایتالیایی جهت مشتاقان آهنگهای ایتالیایی پخش شود.

به من ضربه وارد کن آقای پینک

جمعه: ساعت ۱۵ سیمای ایران
کارگردان: نورمن تاروگ

«ادی پنیک» که صاحب یک سوپر کوچک است جوانی است، ساده دل و خجالتی که بین اهالی به بزدل شهرت دارد. ادی پنیک» برای اینکه از چنین وضعیتی رهایی یابد به سازمانی مراجعه می کند که مدعی است به آدمها روح تازه ای میدهد. بهمین دلیل بعد از مدتی از این سازمان بسته‌ای دریافت می کند که رویش نوشته شده این شجاعتی است که می خواستی؟

در داخل بسته یک کتاب وجود دارد، بنام «مرد یا موش» و نیز صفحه ای در داخل بسته است که او باید قبل از خواندن کتاب گوش کند.

این فیلم یکی از آثار درخشان کمدی «لورمن تاروک» است که از «نورمن تاروک» تاکنون فیلمهای «کشتی رو بیاد نده» «شهر پسران» و «آواز سربازان» در تلویزیون بنمایش در آمده است

از آهنگهای هنرمندان محبوب خود کلکسیون بسازید

اکرم بنائی

از شیرازه کار گروه ارکستر مجموعه تلویزیونی

انحصاراً در

کاست کاسپین

فروش در کلیه استریوهای سراسر کشور

caspian تلفن ۶۲۸۹۹۹

MOEINIE

پاکت جاروبرقی
برای هرنوع جاروبرقی

مرکز پخش: فروشگاه گدار

خیابان شاه بین چهارراه شاه و کاخ کوچه طلوع شماره ۵۷

بلدرن

(شاید عیب از تلویزیون نباشد)

برای داشتن تصویر و صدای خوب کابل آنتن تلویزیونتان را با بلدن BELDEN عوض کنید و تفاوت بلدن را با سایر کابلها عملا" ببینید

بلدن ۹۹٪ به کیفیت صدا و تصویر هر تلویزیونی می افزاید.

برای دریافت نمایندگی فروش: با تلفن ۸۳۱۸۵۵ پارسوماش تماس بگیرید.

BELDEN بلدن

مؤسسه چاپ کارت

عامل توزیع وزارتخانه‌ها ـ موسسات دولتی ملی ـ شرکتهای تزرگ و صاحبان ذوق

نمایشگاه چاپ کارت

مدرن‌ترین و ساده‌ترین کارتهای تبریک نو روز ۲۵۳۷ داخلی و خارجی، جدیدترین کارتهای پوستی

وفانتزی عقدوعروسی داخلی وخارجی

مدیریت چاپ کارت افتخار دارد که همه ساله بهترین کارتهای تبریک وعروسی را با چاپ و بدون چاپ در اسرع وقت در دسترس عموم قرار میدهد.

تهران، ویلای شمالی، نرسیده به کریمخان زند ـ مقابل صنایع دستی شماره ۲۷۹ ـ تلفن ۸۹۰۶۰۰

شعبه بانک پارس در:

قلب لندن

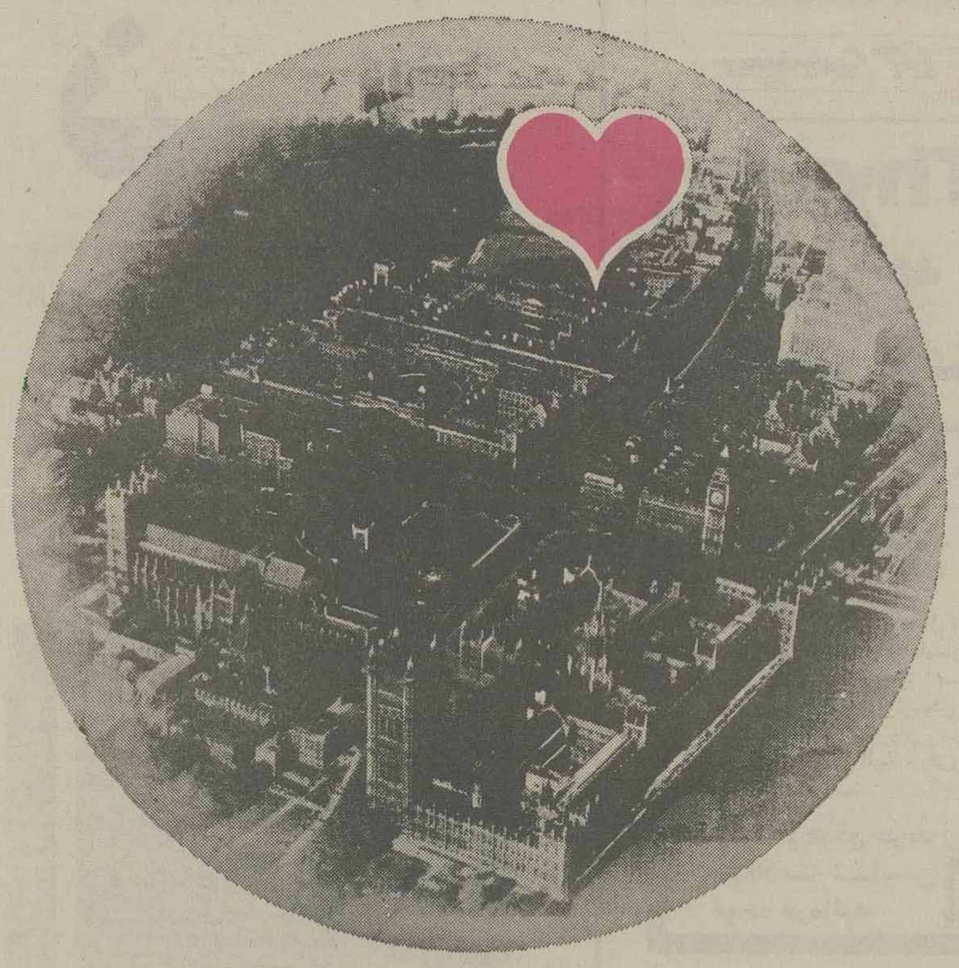

از مسافران ایرانی به خارج از کشور:

حدود ۷۶ درصد تنها به قصد لندن سفر میکنند
و بیش از ۹۲½ درصد بهرحال سری به لندن میزنند

شعبه لندن بانک پارس مقدم همهٔ هموطنان را گرامی میدارد و آماده است بیشترین و باصرفه ترین تسهیلات پولی و بانکی را در سراسر دنیا برای مشتریان گرامی بانک پارس فراهم سازد.
یک حساب سفر در بانک پارس باز کنید تا ضمن دریافت بالاترین بهرهٔ بانکی از خدمات رایگان بانک پارس درسراسر دنیا استفاده نمائید.

آدرس ما در لندن:

14 CAVENDISH SQUARE, LONDON W1, M9 DA

BANK PARS بانک پارس

با حساب سفر بانک پارس سفر کنید

PLASTER شرکت سهامی خاص

پلاستر
درصد قدمی شماست

شنبه‌ها دنیای ورزش

معاملات خانه های غرب تهران آزادشد

امروز کسب اطلاع شدکه دستور ازادی معاملات خانه های واقع در غرب تهران دادهشده است و ایندستور روزشنبه آینده به سازمان ثبت اسناد و املاک ابلاغ میشود وسپس طی بخشنامهای به حلیه محاصر اعلام خواهد شد .

با تصمیم جدید دولت ، به حلیه خانه های ساخته شده در غرب تهران که قبل از اعلام محدوده پنجسانه بنا شده ، استعلام دادهمی‌شود ، مشروط بر اینکه مالکان این خانه ها مدرکی ارائه دهند که ثابت کند ساختمان متعلق به آنها قبل از اعلام محدوده ساخته شده است اینمدرک‌میتواند، قبض برق ، آب ، تلفن و یا گواهی‌نامه پایان ساختمان و یک برگ پرداخت‌عوارض نوسازی باشد .

درباره اراضی غرب

این تصمیم شامل‌خانه های مسکونی منطقه غرب تهران است در باره اراضی این منطقه نیز تصمیماتی در دست اتخاذ است و قرار است به اراضی این منطقه (بجز اراضی آگهی شده برای ملی شدن) استعلام‌داده شود . قرار است ابتدا تکلیف اراضی ملی شده یا مورد احتیاج سازمان های دولتی در این منطقه روشن شود و آنگاه دستور صدور استعلام برای بقیه اراضی صادر شود .

یک مقام آگاه گفت:تعیین تکلیف اراضی نیز باحتمال قوی قبل از پایان سال صورت میگیرد .

سابقه ممنوعیت

در حدود ۲ سال پیش طرحی‌تهیه شد که بموجب‌آن میبایست ۸۰میلیون‌زاراضی در اختیار « شرکت سهامی عمران منطقه غرب تهران » قرار گیرد تا وزارت آبادانی و مسکن در این منطقه‌خانه سازی کند.قرار بود‌صاحبان اراضی و ساختمان در غرب تهران به نسبت ارزش زمین یا ساختمان خود در این شرکت سهم داشته و هنگام تحویل خانه ها نسبت به سایر متقاضیان دارای حق تقدم باشند .

در اجرای این نظر به سازمان اسناد و املاک دستور داده شد که برای اراضی و خانه های این منطقه تا تعیین تکلیف‌استعلام صادر نکند .

این طرح در همانموقع موجب ناراحتی ساکنان و صاحبان اراضی این منطقه شد و سرانجام از طرف مقامات عالی با اجرای آن موافقت بعمل نیامد و کان‌لم‌یکن شد درحالیکه‌دستوری که به سازمان ثبت و اسناد مبنی برعدم صدور استعلام داده شده بود همچنان به قوت خود باقی مانده بود .

این امر موجب مشکلات فراوانی برای مردم‌این‌منطقه شد ، هرنوع معامله‌ای بر روی خانه های غرب تهران متوقف ماند ، نوسازی یا تغییر این منازل غیر ممکن شد .

در نتیجه اقداماتی که صورت گرفت سرانجام بین وزارتخانه های مختلف مذاکراتی جریان یافت تا تکلیف اراضی و خانه های مسکونی منطقه غرب‌تهران روشن شود و این‌مذاکرات منتج به اتخاذ تصمیم درباره خانه های این منطقه گردید و در باره اراضی نیز همان طور که نوشتیم بررسی و مطالعه در جریان است که گفته شده تا اواخر اسفند نتیجه آن اعلام میشود .

مدال جهانی لبخند تقدیم شهبانوی ایران میشود

دفتر داوران مدال لبخندتنها نشان جهانی کمبوسیله کودکان به محبوبترین‌شخصیت کودکان جهان اهدا میشود تصمیم گرفت بپیروی از آرزوی اکثریت کودکان جهان این بار مدال لبخند را به شهبانو فرح، به عنوان خوبترین شهبانو ، محبوبترین مادرو مهربان‌ترین بانوی جهان تقدیم کند.

سابقه تاریخی این مدال به دهسال پیش باز میگردد و آن زمانی است که کودک معلولی پیشنهاد کرد چنین نشانی از سوی کودکان جهان به محبوبترین قهرمان قلبهای کودکان داده شود. دفتر داوطلبان هرچند درورشو پایتخت لهستان واقع است‌اما پیشنهادها و نظریات کودکان‌را از سراسر جهان دریافت‌میدارد و هر سال دوبار مدال خودرا اهدا میکند .

«سزاری لزنسکی» روزنامه نگار وسردبیر روزنامه کوریر پولسکی که ریاست هیئت داوران را عهده‌دار است و برای ترتیب مراسم خاص و جالب اهدای این نشان به علیاحضرت شهبانوفرح بتهران آمده است گفت: تاکنون‌بسیاری از شخصیتهای بزرگ انگلیسی استرالیائی‌ـامریکائی‌ـ افریقائی واروپائی به خاطر خدماتی که بکودکان جهان کرده‌اند و از این رهگذر محبوب کودکان جهان واقع شده‌اند این مدال رابدست آورده‌اند اما بیگمان شهبانوی ایران میان آنان همچون جواهر درخشانی میدرخشند. وی در مورد علت تقدیم نشان به شهبانو گفت : نخستین آشنائی قلبی کودکان لهستان با شهبانوی ایران از آن لحظه آغاز شد که شهبانوی ایران از رادیو تلویزیون ورشو نطقی درباره تلاشهای معظمله برای کودکان ایران ایراد کردند. کمی پس از این سخنرانی کودکان لهستان‌نامه های زیادی به دفتر مدال‌لبخند فرستادند و همگی متفقا نوشته بودند که شهبانو فرح رادوست دارند و همه از دفتر داوران درخواست میکردند بهر شیوه که میتوانند شهبانوی ایران‌را یکبار دیگر به لهستان دعوت کنند. دکتر سزاری در این موقع طومار بزرگی از نامه‌ها وامضاهای کودکان را که خواستار تجدید دیدار با شهبانوی ایران بودند نشان دادند. دکتر سزاری گفت : دامنه محبوبیت شهبانوی‌ایران در لهستان محدود به کودکان نیست بلکه همه لهستانی‌ها شهبانوی ایران را بخوبی می‌شناسند وبا نوعی شیفتگی وهیجان از ایشان یاد میکنندو بالاترین احترامات را برای شهبانوی ایران قائل هستند و بسیاری از مردم لهستان از شنیدن نام شهبانوی ایران به نحوی آشکار دچار هیجان میشوند و آنها همیشه آماده‌اند که شهبانوی ایران را یکبار دیگر ملاقات کنند وپرشورترین احساسات‌را بایشان ابرازدارند.

دکتر سزاری که خود عضو یونیسف نیز هست گفت:سازمان مدال لبخند اینک یک سازمان جهانی است

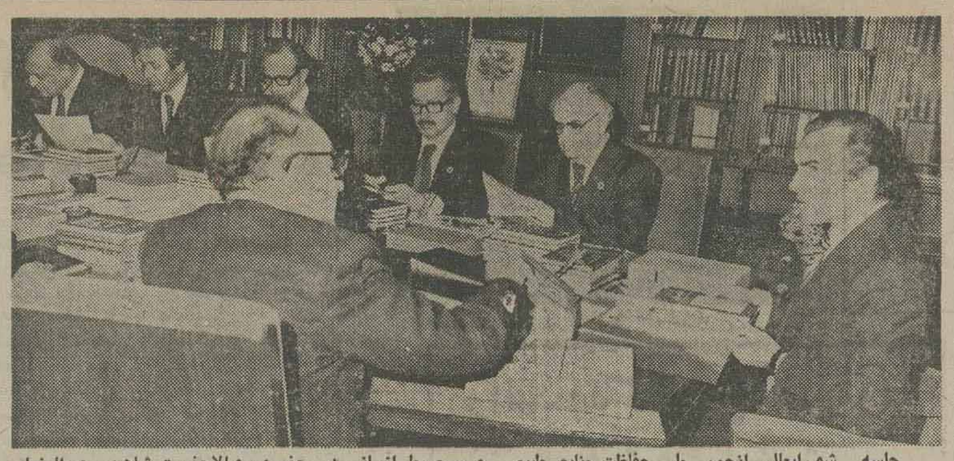

جلسه شورایعالی انجمن ملی حفاظت منابع طبیعی و محیط انسانی در حضور والاحضرت شاهپور عبدالرضا پهلوی‌باشرکت اعضای انجمن تشکیل‌گردید. در عکس آقایان محمدیگانه‌وزیر امور اقتصادی ودارائی‌ـ تقی توکلی وزیر نیرو ـ هلاکوراهبد وزیر مشاور‌ـعلینقی عالیخانی‌عضو شورا‌ـ ناصر گلسرخی عضو شورا و سناتور جهانشاه صالح (پشت به دوربین)دیده میشوند.

۳۲طرح تحقیقاتی درزمینه‌محیط زیست تهیه‌شد

هفتمین جلسه انجمن ملی حفاظت منابع طبیعی ومحیط انسانی ، در حضور والاحضرت شاهپور عبدالرضا ، نیابت ریاست عالیه این انجمن شد.

در این جلسه بپاس خدمات ارزنده و علاقه دائمی مرحوم دکتر اقبال به حفاظت محیط زیست یک دقیقه سکوت اعلام شد و سپس والاحضرت طی بیاناتی به برنامه‌های انجمن اشاره کردند و گفتند برنامه های انجمن باتوجه بتغیات شاهنشاه آریامهر که بسبب علاقمندیشان بمسائل محیط زیست ریاست عالیه انجمن را قبول فرموده‌اند ،طرح ـ ریزی شده است و امروز شاهد موفقیتهائی در این زمینه هستیم .

والاحضرت با توجه به برنامه تحقیقاتی وسیع انجمن در سطوح مختلف اظهار داشتند : پیشرفت برنامه‌های تحقیقاتی انجمن موجب خرسندی است وباید این برنامه‌ها همچنان ادامه یابد و با همکاری نزدیک انجمن و مقامات دولتی که در این شورا شرکت دارند، زیربنائی برای‌تامین‌نیازمندی ها وادامه فعالیتهای گذشته پیدا کردد ،والاحضرت با تاکیدبر وظیفه‌علمی‌وارشادی انجمن تذکر دادند که توجه به امر آموزش و جلب همکاری و معاضدت عموم طبقات که با الهام از افکار بلند شاهنشاه در اساسنامه انجمن منظور شده استباید یکی از سیاستهای آینده و همیشگی انجمن باشد و اشکالات کار نباید موجب توقف و رکود برنامه‌ها گردد لذا درصورتیکه لازم باشد جلسات شورا بیشتر تشکیل خواهد شد.

۳۲ طرح تحقیقاتی

قبل ازبیانات والاحضرت شاهپور عبدالرضا پهلوی، دکتر احمدعلی احمدی دبیر کل انجمن حفاظت منابع طبیعی و محیط انسانی (وزیر کشاورزی و عمران روستائی) ضمن گزارشی مشروح اعلام کرد که ۳۲ طرح تحقیقاتی با همکاری دانشگاهها تا آخر برنامه پنجم وباهزینه‌ای معادل ۴۰ میلیون و ۵۰۰ هزار ریال اجرا شده است .دراجرای این طرحهای تحقیقاتی ۲۰۰ نفر ازاستادان دانشگاههای کشور و ۵۰۰ دانشجو همکاری مستمر داشته‌اند ، حاصل بیشتر این تحقیقات تاکنون به چاپ رسیده واز برخی تحقیقات برای پایان نامه لیسانس و فوق لیسانس دانشجویان استفاده شده است .

تشکیل جمعیت

در این جلسه دکتر شمس‌الدین مفیدی رئیس دانشگاه رضا شاه کبیر پیشنهاد کرد که کلیه‌استادان و پژوهشگران که‌با تحقیقات انجمن سروکار دارند ، جمعیت طرفداران انجمن‌ملی را تشکیل دهند تا با کمک فکری آنها بتوان در تعیین اولویت طرحهای تحقیقاتی و سایر برنامه‌ها بر پایه نیازمندیهای کشور اقدام کرد .

کشف معدن سنگ آهن درنزدیکی مرز بلوچستان ایران

کراچی‌ـ آسوشیتدپرس ـ دیروزدرمرکزایالت‌بلوچستان پاکستان اعلام شد در قسمت هائی از این استان واقع در نزدیکی مرزایران منابع‌سنگ آهن‌بظرفیت بیش‌از۱۰میلیون تن کشف شده است .

این منابع در نتیجه‌تحقیقات یکشرکت دولتی پاکستان‌به کمک کارشناسان‌فنی که‌ظرف سه‌سال گذشته سرگرم‌عملیات اکتشافی بوده‌اند کشف شده است .

کارشناسان فنی همچنین به دولت‌پاکستان توصیه‌کرده‌اند کارخانه های کوچک ذوب‌آهن در این منطقه احداث نماید و جمهوری خلق چین آماده است در این راه نیز به‌پاکستان کمک‌نماید. منابع آهن فوق‌الذکر نیمی از نیازمندی‌های داخلی‌پاکستان به آهن را مرتفع خواهد کرد.

تقاضاهای کارمندان سازمان آب تهران برآورده‌شد

کارمندان سازمان آب منطقه‌ای تهران نسبت‌به‌احکام طبقه‌بندی مشاغل و احکام صادره برای « خدمات ویژه» و همچنین مسائل تعاونی‌ورفاهی و مسکن تقاضاهائی داشتند و به رویه جاری سازمان خود معترض بودند. در ۴۸ساعت‌گذشته‌بین نمایندگان کارمندان‌و مسئولین سازمان مذاکرات‌طولانی انجام گرفت و به توافق‌هائی‌رسیدند دیروز نتایج این مذاکرات از طرف سعید حجازی معاون وزارت نیرو و سرپرست سازمان آب‌منطقه‌ای تهران‌طی بخشنامه‌ای بهتمام سازمان‌های وادارات مربوطه ابلاغ شد.

و متن بخشنامه برای‌اطلاع کارمندان پخش گردید و کارمندان نیز کار خود را از صبح امروز با اطمینان‌بدریافت مزایای فوق آغاز کردند.

متن بخشنامه بشرح زیر است :

در بررسی مشکلات کارمندان سازمان آب منطقه‌ای تهران‌و در دنباله مذاکراتی که باگروه های مختلف کارمندان به عمل آمد تصمیماتی اتخاذ و بدین شرح بمورد اجرا گذارده خواهد شد :

۱ـ صدور احکام طبقه‌بندی مشاغل ازتاریخ ۲۴ر۱۲ر۲۵۳۶ تهیه و با نظارت نمایندگان رشته مشاغل مربوط رسیدگی و پس از تائید بمورد اجرا گذارده خواهدشدو این احکام براساس مشاغلی که کارمندان در تاریخ ۱ر۱ر۳۶ داشته‌اند خواهد بود .

۲ـ کمیته‌ای از نمایندگان‌هر واحد سازمان برای رسیدگی‌به موضوع خدمات‌ویژه‌و احکام و نحوه اقدام‌آن‌اعم ازاحکامی که در گذشته صادر گردیده و آنهائی که در آینده صادر خواهد گردید تشکیل میگردد تا در مورد نحوه دقیق اجرای آن تصمیم گیری شود. ضمنا کلیه حقوق و مزایای‌کارمندان خدمات ویژه همان حقوق و مزایائی است (اعم از مستمر وغیر مستمر) که در پست‌قبلی داشته‌اند و ضمنا تا تشکیل کمیته احکام جدیدی صادر نخواهد گردید .

۳ـ سازمان در پیگیری تصویب‌قانون‌استخدام کارکنان وزارت نیرو اقدام فوری به عمل آورده و اجرای این قانون را بلافاصله پس از تصویب مجلسین عملی‌سازد.

۴ـ در مورد مبلغ ۴۹میلیون ریال مجدد برای کمک بشرکت تعاونی مسکن کارمندان‌سازمان آب منطقه‌ای تهران پیگیری‌لازم برای واریز به حساب شرکت تعاونی مسکن کارمندان‌تاتاریخ ۲۹ر۱۲ر۳۶ اقدام لازم به عمل خواهد آمد .

۵ـ بمنظورایجادو تاسیس مهد کودک برای کارکنان تا آخر اردیبهشت ماه ۲۵۳۷ کمیته‌ای‌ازبانوان کارمندسازمان تشکیل میگردد تا با کمک و مساعدت سازمان انجام این‌کار را پیگیری نماید .

۶ـ پرداخت وام مسکن به کارمندان از طریق صندوق تامین اجتماعی طبق مقررات‌و ضوابط بخشنامه ابلاغ شده انجام ضمنا سازمان مساعدت های لازم را برای پرداخت‌وام از سایر طرق مبذول خواهد داشت .

پرداخت‌وام خریدخانه آغازشد

بانک ملی ۵۰ میلیارد ریال اعتبار برای پرداخت وام به خریداران خانه و سازندگان واحدهای مسکونی اختصاص داد پرداخت وام خرید خانه‌از امروز در تمام شعب بانک ملی در تهران وشهرستانها آغاز شد و باین ترتیباز صبحامروز بانک ملی بمتقاضیان خریدخانه حداکثر تا ۵۰۰ هزار تومان‌وام ۱۵ ساله می‌پردازد.

این مطلب را صبح امروز جلیل شرکاء مدیر کل بانک ملی ایران در یک مصاحبه مطبوعاتی اعلام داشت.

مدیر کل بانک ملی تاکید کرد: متقاضیانی که واحدهای مسکونی خریداری آنها طبق ضوابط و شرایط وزارت مسکن و شهرسازی احداث‌شده باشد، می‌توانند از نرخ بهره ترجیحی استفاده کنند . نرخ بهره سایر وام‌ها نرخ بهره معمول‌مسکن(۱۲ درصد)خواهد بود.

اولویت بیشتر

شرکاء گفت بانک ملی‌ایران در اجرای سیاست مسکن دولت برای افزایش تعداد واحدهای مسکونی باشخاصیکه برای احتیاج شخص خود از واحد های مسکونی جدید خریداری کنند بشرط اینکه خود ،همسر و فرزندان تحت تکفل آنان خانه یاآپارتمان نداشته باشند، تا میزان پنجاه درصد ارزشواحد مسکونی وحداکثر تا مبلغ پنج میلیون ریال وام می‌پردازد که ظرف مدت ۱۵ سال. از اصل و بهره‌باقساط متساوی ماهانه واریز گردد.پرداخت وام‌مسکن مزبور در شهرستانها دارای اولویت بیشتری خواهد بود.

متقاضیان میتوانند به هریک از واحدهای بانک ملی ایران مراجعه وتقاضای خود راتسلیم دارند. واحدهای بانک ملی ایران باید حداکثر در مدت ۱۵ روز نسبت به تقاضای آنان اقدام نمایند.

وام‌تکمیل خانه

مدیر کل بانک ملی افزود : همچنین‌برای‌تکمیل وبهره‌برداری از واحدهای مسکونی نیمه تمام که طرح آنها مورد تائید کارشناس بانک قرار گیرد و حداقل پنجاه‌درصد کارساختمان آنها انجام شده باشد، حداکثر برای هر واحد مسکونی مبلغ پنج میلیون ریال وام پرداخت می‌کند، مشروط براینکه مبلغ وام زیر نظر بانک بتدریج به مصرف تکمیل ساختمان برسد.

شرکاء گفت: وام گیرنده‌باید از زمان شروع استفاده برنامه روش ساختمان خود رامشخص نموده و در مدت مناسبی که ششماه از تاریخ تکمیل‌ساختمان تجاوز نکند اقدام بفروش‌نماید.

مدت باز پرداخت این وام یکسال پس از پایان احداث ساختمان‌که‌مورد تائیدکارشناس بانک باشد خواهد بود.

بانک ملی ایران‌به‌خریداران این قبیل واحدهای مسکونی‌به شرط اینکه خود ، همسر ، فرزندان تحت تکفل آنان خانه یاآپارتمان نداشته باشندتامیزان پنجاه درصد ارزش وحداکثر مبلغ پنج میلیون ریال وام ۱۵ ساله پرداخت میکند.

در صورتیکه اشخاصی‌مایل بپیش خرید این قبیل واحدها باشند باید به بانک ملی‌مراجعه پیش پرداختهای لازم رابحساب پس انداز مخصوص نزد بانک ملی ایران تودیع نمایند.

وام طرحهای خانه‌سازی

مدیر کل بانک گفت اشخاص و شرکت‌هائیکه طرح ساختمانی جدید دارند و طرح آنها درقالب اولویت‌های تعیین شده ازطرف دولت باشد، بانک ملی ایران طبق شرایط اعلام شده ازطرف دولت با پیشرفت کارهای ساختمانی بتدریج وام پرداخت مینماید.

مدت بازپرداخت وام ظرف یکسال بعد از پایان ساختمان خواهد بود.

ضمنا بافرادی که ازواحد های ساختمانی مذکورخریداری میکنند طبق شرایطی تا مبلغ پنج میلیون ریال وام پانزده‌ساله پرداخت میشود، مشروط بر اینکه خریداران در مدت تکمیل ساختمان درصد معینی از بهای واحد مورد معامله را طبق برنامه‌ایکه با توافق بانک تنظیم خواهد شد، بتدریج در حساب پس‌انداز مخصوص نزد بانک تودیع نمایند.

در مورد تقاضای وام برای تکمیل ساختمان‌های نیمه تمام همچنین طرح‌های ساختمانی جدید متقاضیان باید درخواست خود را در شهرستانها به‌واحد های بانک ملی ایران تسلیم نمایند. ودر تهران با پست سفارشی به‌اداره اعتبارات بانک ملی بفرستند تا مورد رسیدگی قرار گیرد.

ساختن خانه برای کارکنان بانک سپه

در آغاز هفته بزرگداشت یکصدمین سالگرد زاد روز اعلیحضرت رضاشاه کبیر ، بامداد امروزساختمان‌شهرک کارکنان بانک سپه واقع در کوی کارکنان بانک‌درتهران پارس با حضور منوچهر نیکپورمدیر کل بانک شروع شد .

تعداد واحد های‌مسکونی آپارتمانی جدید ۱۷۵۰واحد است و در زمینی بمساحت ۳۷۰ هزار متر مربع ساخته میشود .

شهرک کارکنان بانک‌سپه مجهز به مدرسه ـ سینما ـ سوپر مارکت‌ـ تالاراجتماعات و سایر احتیاجات شهری خواهد بود و کارکنان بانک در دوران خدمت خود در این بانک از واحد های مسکونی استفاده‌خواهندکرد

تبریکات

سرکارخانم رضوی نیکخو
ریاست اداره آموزش و پرورش ناحیه ۱۲ تهران

انتصاب شایسته آقای سهراب کلانتری را که ازفرهنگیان صدیق وکاردان است به معاونت آن اداره تبریک‌میگوئیم.

قوهی‌نژاد- نصرالهی- مومنی- کریم‌پور- جندقی- کیائی‌پور- توتونچیان- میرزائی- برخانه‌ای - عسکری- صفار- بشیری- شهنواز- باورساد- سیاسی-پیرمشتری- ملکی‌میلانی- اشتری- ازگمی- گودرزی لمراسکی- کتاورز- خالصی- ندین- دانشور- نصیری- قاسمی- آدینه- ضیائی.

جناب آقای امیرهوشنگ بهزادی

انتصاب شایسته آن‌جناب رابسمت استانداری زنجان از طرف خودو قاطبه‌بمی‌های مقیم زاهدان ازصمیم قلب تبریک عرض نموده موفقیت روزافزون شما را درراه خدمت‌بشاهنشاه و میهن از خداوند خواستارم.

زاهدان ـ سیداصغر قاسم‌زاده

جناب آقای هوشنگ امیربهزادی

انتصاب شایسته جنابعالی رابسمت استانداری استان زنجان از صمیم قلب تبریک میگویم.

بهـ علیعرب

جناب آقای هوشنگ امیربهزادی استاندارمحترم زنجان

انتصاب آنجناب رابسمت استاندار استان زنجان‌صمیمانه تبریک عرض نموده وتوفیق آنجناب را درخدمت بشاه و مملکت ومردم ازخداوند مسئلت‌داریم.

آـ۱۶۳۷۵

شرکت کالسیمین «سهامی‌خاص»

جناب آقای منیعی استاندار محترم سیستان و بلوچستان ورياست عالیه شورای ورزش‌استان

انتصاب شایسته جناب آقای نوشاد رابسمت دبیرشورای ورزش استان کهاز جوانان لایق و ورزش‌دوست میباشند به آنجناب واعضای محترم شورای ورزش استان تبریک گفته و موفقیت همگان را درراه خدمت بهشاهنشاه آریامهر ومیهن عزیز آرزومند است.

هیئت‌تنیس‌روی میزاستان

جناب آقای سیرنك معاونت محترم وزارت بازرگانی ورئیس هیئت مدیره و مدیرعامل سازمان غله وقندو شکرو چای‌کشور

حسن انتصاب آقای سید عبدالمجید شیخ‌الاسلامی را بسمت مدیر کل غله سیستان وبلوچستان صمیمانه تبریک عرض مینمائیم.

رئیس صنفخبازان واعضای هیئت‌مدیره شهر زاهدان ـ حسین جوان.

آـ۱۰۹۹۹

فیلیپس پترولیوم کمپانی مقیم بارتلسویل اوکلاهما در امریکا صاحب اختراع

« طریقه و دستگاه مخصوص تهیه توده ذغال »ثبت شده درایران بشماره ۶۵۸۱ اجازه بهره برداری از آن را به اشخاص ذینفع عرضه مینماید . برای کسب اطلاع بیشتر به دفتر حقوقی ر . آقابابیان و همکاران‌خیابان شاه کوچه نوبهار شماره ۱۸ مراجعه شود .

کماندیت گزلشافت مقیم دوسلدورف درآلمان صاحب اختراع

« اصلاحات مربوط به بعمل آوردن چرم یااصلاحات‌مربوط به آن» ثبت شده در ایران بشماره۹۱۹۶ اجازه بهره‌برداری‌از آن را به اشخاص ذینفع عرضه مینماید . برای کسب اطلاع بیشتر به دفتر حقوقی ر . آقابابیان و همکاران‌خیابان شاه کوچه نوبهار شماره ۱۸ مراجعه شود

کانون پرورش فکری کودکان ونوجوانان

«بمناسبت»

«آئین بزرگداشت یکصدمین سالگرد زادروز اعلیحضرت رضاشاه کبیر»

«هفته‌ی فیلم کانون پرورش فکری کودکان و نوجوانان»

«۲۰ تا ۲۶ اسفند ماه ۲۵۳۶»

«تالارفرهنگ»

تاریخ	برنامه					
	فیلم	کارگردان	فیلم	کارگردان	فیلم	کارگردان
شنبه ۲۰/۱۲/۳۶	وزنه بردار	آراپیک باغدا ساریان	قصه‌درخت هلو	حسن مشرف آزاد تهرانی	سازدهنی	امیر نادری
یکشنبه ۲۱/۱۲/۳۶	استقلال	پرویز نادری	پرچین	ارسلان‌ساسانی	تجربه	عباس‌کیارستمی
دوشنبه ۲۲/۱۲/۳۶	پسر شرقی	مسعود کیمیائی	امیرحمزه‌دلدار وگورد لگیر	گلک نورالدین‌زرین	هفت تیرهای چوبی	شاپور قریب
سه شنبه ۲۳/۱۲/۳۶	آقای هیولا	فرشید مثقالی	رهائی	ناصر تقوائی	مسافر	عباس‌کیارستمی
چهارشنبه ۲۴/۱۲/۳۶	خ	علی‌اکبرصادقی	سکه	نعمت حقیقی	انتظار	امیر نادری
پنج شنبه ۲۵/۱۲/۳۶	مداد بنفش	نغمه ریاحی	سفر	بهرام بیضائی	لباس‌برای عروسی	عباس‌کیارستمی
جمعه ۲۶/۱۲/۳۶	سیاه وسفید	سهراب شهید ثالث	زال وسیمرغ	علی‌اکبرصادقی	سه ماه تعطیلی	شاپور قریب

شروع سانس‌ها: ۱۰ صبح ۳ بعدازظهر(جهت استفاده کودکان سازمانهای خیریه با برنامه‌ریزی قبلی) ۵و۷ بعدازظهر برای‌عموم . بهاء بلیط: ۲۰ریال

محل نمایش: تالار فرهنگ ـ خیابان حافظ ـ جنب تالار رودکی .

اطلاعیه

نماینده‌رسمی تویوتادرایران

بدینوسیله به اطلاع‌عموم میرساند : اخیرا در یکی‌از جراید مطلبی تحت عنوان بلاتکلیفی خریداران اتومبیل درج گردیده که قسمتی از مطلب مربوط به توقف تعهدات این شرکت درقبال مشتریان تویوتا بوده که تماما مغایر با حقیقت وکذب محض است ، چون تا این تاریخ هیچگونه تصمیمی درباره تغییر نحوه فروش و یا تحویل تویوتا اتخاذ نگردیده است و شرکت کماکان بتعهدات خود در موعد مقرر عمل نموده و میکند.

لازم بتذکر است تویوتا یک مارک معروف و شناخته شده در صنعت‌اتومبیل‌جهان است و بدلیل ارائه خدمات و سرویس منظم بعد از فروش و تامین لوازم یدکی این اتومبیل در سراسر ایران ، با استقبال بی‌سابقه مردم روبرو شده است و چون شرکت علاقمند‌ه‌تامین لوازم یدکی و عرضه‌مطلوب سرویس بعد از فروش‌برای جلب رضایت مصرف‌کننده میباشد، لذا به‌اندازه‌امکانات موجود اقدام به واردات میکند و قسمت فروش‌شرکت ناگزیر است بمیزان تعداد واردات لیست انتظار نوبت داشته باشد.

خوشبختانه تاکنون افرادی که باین شرکت سفارش خرید تویوتا داده‌اند ، اتومبیل خود را در راس موعد مقرر تحویل گرفته و شرکت تاآخر سال‌جاری‌در این زمینه بتعهداتش عمل کرده است .

ضمنا تویوتا تنهااتومبیل واردانی است که در حال حاضر درتهران ۲۰تعمیرگاه مجاز و فروشگاه لوازم یدکی‌و همچنین درشهرستانها ۵۳ تعمیرگاه و فروشگاه برای ارائه خدمات وعرضه سرویس بعدازفروش دارد.

آـ ۴۵۰۰۵

آگهی استخدام

شرکت سهامی نکا چوب در نظر دارد برای کاربر روی ماشینهای صنایع چوب (مبل- تخته لائی و روکش) تعداد یکصدو پنجاه نفر را بصورت روزمزد استخدام نماید داوطلبان میتوانند بمنظور اخذ اطلاعات بیشتر و تسلیم‌درخواست کتبی از تاریخ صدور آگهی ظرف۱۵ روز بدفتر مرکزی شرکت واقع در دشت‌ناز ساری مراجعه ومعرفینامه جهت شرکت درآزمایش و مصاحبه دریافت نمایند داوطلبان استخدام باید دارای شرایط زیر باشند.

الف ـ داشتن حداقل سن۱۸سال وحداکثر ۳۰ سال

بـ تابعیت ایران

پـ انجام خدمت زیر پرچم یا معافیت قانونی غیر پزشکی

ت ـ نداشتن سابقه محکومیت جزایی موثر

ث ـ عدم اعتیاد

ح ـ داشتن گواهینامه پایان‌تحصیلات ابتدائی یاحداقل سواد خواندن‌و نوشتن حق تقدم با داوطلبانی‌خواهد بود که مدارک بالاتر ارائه دهند.

چ ـ داشتن صحت مزاج وتوانائی انجام کار درکارخانجات صنایع‌چوب

خ ـ افراد مورد نیاز بشرط‌داشتن سوابق کار باماشین‌آلات یادستگاه های مربوط بکارخانه مبل ـ تخته‌لائی و روکش حق‌تقدم خواهند داشت‌و در اولین دستمزد آنان موثر خواهد بود . م‌الف۷۱۸

آگهی مناقصه

پلی تکنیك تهران تجهیزات حرارت مرکزی و تاسیسات آبرسانی و فاضلاب دانشکده علوم و کامپیوتر را از طریق مناقصه، باانعقادقرارداد بمناقصه واگذار میکند . شرکت کنندگان بایدپس از دریافت برگ شرایط مناقصه از دبیر خانه پلی تکنیك تهران واقع درخیابان حافظ وبازدید از محل ، پیشنهادات خودرا منضم به ۵٪ از قیمت پیشنهادی ، که بحساب سپرده شماره ۳۷۱۱۲ پلی تکنیك تهران دربانك مرکزی ایران واریز نموده باشند فیش مربوط راهمراه با پیشنهاد خود ، حداکثر تاساعت ۱۰صبح روز ۲۷ اسفند ماه جاری در پاکت درب بسته به دبیرخانه پلی تکنیك تهران بااخذ رسیدتسلیم دارند ودر همان ساعت کمیسیون‌مناقصه‌تشکیل واتخاذ تصمیم خواهد گردید .

پلی تکنیك تهران

اطلاعات هفتگی مجله دلخواه‌شما روزهای چهارشنبه‌منتشر میشود

زنی فرزند نامشروعش را کشت وجسد او را در چاه انداخت



چاهی که بچه به درون آن انداخته شد

مرند ـ خبرنگار اطلاعات یک زن جوان مرندی به اتهام خفه کردن کودک نامشروع خود و انداختن جسد وی به داخل چاه توسط ماموران انتظامی دستگیر شد.

چند روزپیش بمأموران شهربانی مرند اطلاع داده شد زنی بنام بیگم ساکن محله «امامزاده»کودکخود را خفه کرده و جسدش را بداخل چاه توالت خانه‌اش انداخته است.

ماموران در بازرسی از خانه بیگم جسدکودک رااز داخل چاه بیرون کشیدندو زن جوان راتحویل دادسرا دادند.

بیگم از طرف بازپرس دادسرای مرند با قرار بازداشت ممنوع الملاقات روانه زندان شد.

گفته میشود وی که بصورت نامشروع صاحب فرزند شده بود، اقدام به کشتن کودک خود کرده است.

۴ گرگ گرسنه ۴۲ راس گوسفند را دریدند

شهرضا ـ خبرنگار اطلاعات

۴ گرگ گرسنه شبانه بپیک آغل گوسفند در روستای «یحیی آباد» شهرضا حمله کردند و ۴۲ راس گوسفند را دریدند.

حسن ریاحی صاحب گله صبح روزبعد برای سرکشی به‌آغل گوسفندان خودرفت امابالاشه گوسفندها مواجهشد. از کشتار بیرحمانه گرگها تنها ۴ راس گوسفند گله زنده باقی مانده بود.

عشق پیری گر به جنبد؟ ۲ سال زندان دارد

پیرمرد ۷۴ ساله‌ای به جرم اقدام به هتک ناموس به عنف به دو سال زندان محکوم شد.

علی‌اکبر وزیری پیرمردی که بجرم هتک ناموس به زن شوهردار متهم بود دیروز در شعبه ۲ دادگاه جنائی بصورت سری محاکمه شدو دادگاه‌به ریاست دکترعلی‌آزاد او را به استناد ماده ۲۰۷ قانون مجازات عمومی (بند۳) و رعایت مواد ۴۶ و ۲۰ همین قانون به دو سال زندان محکوم‌کرد.

پیرمرد در مراحل بازجویی‌گفته بود که‌چون‌صاحبخانه میخواست مرا بیرون کند این اتهام را بمن بسته است، در حالیکه من هیچ کاری نکردم.



متهم به قتل فرزند

رانندهٔ تاکسی ۵ مسافر را زیر گرفت و گریخت

رشت ـ خبرنگاراطلاعات: یک راننده تاکسی دو اتومبیل را بهم کوبید، پنج عابر را مجروح کرد وفرار کرد.

حادثه براثر برخورد تاکسی شماره ۱۱۷۸۸ به رانندگی حسن محمدزادهدر خیابان «رضاشاه کبیر»رشت با اتومبیل پژو ۵۲۶۴۸ تهران ـ ق روی داد.

این تاکسی پس‌ازتصادف از مسیر خود منحرف شد ۵ عابر را که در کنارخیابان ایستاده بودند زیر گرفت و همه آنان را بشدت مجروح ساخت.

مجروحین میرحسن گلندام ـ ۴۵ ساله ـ حسنعلی عاشوری ـ ۵۰ ساله ـ شریعت جوادزاده ـ ۳۵ ساله ـ زهرا ریاضی ـ ۴۵ ساله و شهرزاد قلندری ـ ۲۵ ساله ـ هستند و به بیمارستان انتقال یافتند.

حسن محمدزاده راننده تاکسی فرار کردو ماموران در تلاش برای دستگیری‌او هستند.

متهم بقتل پس از ۱۰ سال فرار هنگام صرف مواد مخدر دستگیر شد



استوار حامد انسانیت

★ متهم ۸ سال در کویت زندگی میکرد و خودرا قاتل نمیداند

تبریز ـ خبرنگار اطلاعات مردی که ۱۰ سال پیش، استوار جوان‌دژوی‌هوائی تبریز را بخاطر کدورت قبلی، با چند ضربه چاقو بقتل رسانده بود و از آن وقت تا حالا، فراری بود، در یکی از باغهای بلوار «دروازه تهران»تبریزدستگیر شد.

متهم به قتل که عباس حسین‌علی‌پور ـ پسر حاجی مجتبی معروف ـ نام دارد، باتفاق چند تن ازدوستانش مشغول صرف مواد مخدر بود و در بلوار، بساط عیش‌ونوش گسترده بود. سروان نوعی، جانشین رئیس کلانتری بخش ۷ تبریز، متهم را دستگیرکرد و وی با تشکیل پرونده و صدور قرار ممنوع‌الملاقات از سوی بازپرس شعبه ۲ دادسرای تبریزروانه زندان شد.

استوار مقتول، احمد حامد انسانیت، که یکی‌از جوانان صدیق و پاکدامن محله «خیابان کلانتر تبریز» بشمار میرفت از ناحیه پشت چاقو خورد و کشته شد، اما متهم منکر قتل‌اوست.

متهم بقتل و مقتول‌هردو در کوچه «کلانتر» واقع در بخش یک تبریز زندگی می کردند و در همسایگی هم قرار داشتند. این دو، با همدیگر رفت و آمد خانوادگی هم داشتند.

بنا به اظهار مقامات انتظامی، متهم در پی دستگیری برادر بزرگش «بیوک» و خواهرزاده‌اش «صمد» که در کار قاچاق بودند، نسبت به مقتول مشکوک شده بود، و فکر میکرد، که مقتول باعث کشف ۹۰۰ کیلو تریاک و یک قبضه‌اسلحه‌ازقاچاقچیان شده، و هم او عامل توقیف۳ اتومبیل جیپ‌برادر و خواهرزاده‌اش بوده است.

وی، در یکی از شبها، «احد» را به بهانه گردش و صرف مشروب به کافه رستوران «محمد علی» در «دروازه تهران»تبریز دعوت مینماید، و حتی به‌صاحب کافه میگوید: «اورا آورده‌ام تا بکشم!» و آنگاه دو نفری از کافه بیرون رفته، و در پی یک مشاجره، با چاقو «احد» را بقتل میرساند و فرار میکند.

طبق گزارش خبرنگار ما در تبریز: متهم دربازجویی گفت که بخاطر اختلاف با پدرش مجتبی، منزل خود را ترک کرده، و به تهران رفته، تا برادرش را که در زندان بود، ببیند، اما بعد از راه خرمشهر و آبادان بطور قاچاق به کویت رفته و در آنجا با گرفتن کار به زندگی خود ادامه داده است.

وی در بازجویی‌افزود: ۸ سال در کویت زندگی میکردم ولی یادم نیست، در چه تاریخی به خرمشهر بازگشتم. اما، این را می‌دانم دو ماه پیش به تبریز آمده، در باغ پدرم در «دروازه تهران» تبریز سکونت گزیدم تا آنکه دو روز پیش دستگیرم کردند.

متهم، از وقوع قتل کاملا اظهار بی‌اطلاعی‌کردو جز او، ۳ نفر دیگر که‌همراه او مواد مخدر هم مصرف میکردند دستگیر شده و تحت تعقیب قانونی هستند.

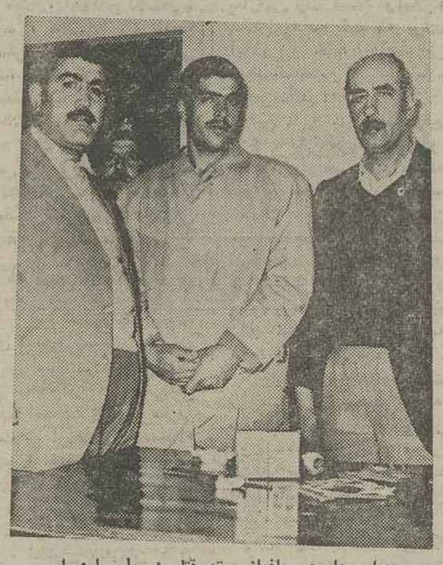

عباس علی‌پور باغبانی «متهم‌بقتل درمیان ماموران

۲ متهم بقتل پس از ۳ سال برای دومین بار تبرئه شدند!

شیراز ـ خبرنگار اطلاعات ۲ متهم به قتل، برای دومین‌بار در شعبه دوم دادگاه عالی جنائی فارس، از اتهام وارده تبرئه‌شدند.

اینان که کمال زارع و محمد علی نصیری نام دارند متهم بودند که یک باغدار معروف شیرازی به نام حاج غلامعلی محمدی رادر تیرماه سال ۵۳ در باغ اختصاصی وی در «تلخه دشت» ده کیلومتری شیراز کشته‌اند. متهمین ۳ سال قبل دستگیر شدند و پس از یکسال حبس، حکم‌برائت آنها صادر شد اما رای صادره مورد تائید دیوان عالی کشور قرارنگرفت تا اینکه مجددا روز گذشته متهمین پس‌از۳ روزمحاکمه و چهار ساعت شور تبرئه شدند.

پرونده این جنایت تا شناسائی و دستگیری قاتل یا قاتلین اصلی مفتوح خواهد بود.



۱۷ مسافر مجروح شدند

فلاورجان ـ خبرنگار اطلاعات

دو اتوبوس مسافربری در جاده فلاورجان ـ ذوب‌آهن بشدت با یکدیگر برخورد کردند و در این حادثه ۱۷ نفر مجروح شدند.

حادثه براثر برخورد اتوبوس مسافربری ۷۸۶۳۴ ـ تهران براندگی عباسعلی نجیمی خوارزمی‌باا‌توبوس مسافربری ۷۵۶۷۸ تهران ـ الف براندگی اسدالله عبدالهی که از سمت مقابل می‌آمد روی داد.

۱۷ نفر از سرنشینان دو اتوبوس در این حادثه آسیب دیدند و به‌بیمارستان «۲۵ شهریور» فلاورجان انتقال یافتند.

مجروحین‌حادثه جهانیاز خسروی ـ خدادادشهبازی ـ پیرزاد عبدالهی ـ اکبر حاجی‌کرمی ـ خیربیگلرزاده ـ سیف‌اله حیدرپور ـ حمید حسینی ـ مرید رحیمزاده ـ محمد حسین‌محمدی‌یوسف

عبدالهی ـ سیف‌نژادشریفی ـ محمد باقر اسدی و عباسعلی نجیمی هستند.

عکس تصادف دو اتوبوس را نشان می‌دهد

راننده و سرنشین وانت کشته شدند

تبریز ـ خبرنگار اطلاعات در یک حادثه رانندگی‌در راه ترانزیتی تبریز ـ تهران، راننده و سرنشین یک تاکسی‌بار جانسپردند.

وانت‌بار ۲۸۱۴۱ تبریز، براندگی مجد حیدری، هنگامیکه با دنده عقب قصد پارک کردن داشت با دو دستگاه تریلر خارجی به شماره‌های ۷۳۳۸ال۳۴متعلق به اسماعیل حقی‌تبعه‌ترکیه‌و تریلر ۶۹+۳۴۷ به رانندگی کمال امیر حمدی تبعه‌ترکیه که پارک شده بود بشدت برخورد کرد.

در این حادثه راننده و سرنشین مجهول الهویه وانت‌بار کشته شدند.

کشف تریاک و اسلحه

قوچان ـ ماموران گروه مبارزه با قاچاق گروهان ژاندارمری قوچان وپاسگاه «فاروج» در دوراهی «داغبان» و آبادی «سعادت قلی» از دو برادر باسامی برات و حسن‌پیلتن ۲۱کیلو تریاک، یک قبضه اسلحه کمری و یازده تیر فشنگ کشف کردند.

متهمین پس از تشکیل پرونده تحویل دادسرای قوچان شدند.

اسفالت و عایق شمیران ـ فلکه ـ تلفن ۲۶۱۳۲۷

پروژکتور

ELMO

یک سینمای کوچک درخانه شما

آسانترین و کاملترین وسیله ایست که تاکنون برای نمایش فیلم های سوپر ۸ میلیمتری ساخته شده است.

دارای میکسر ۲ کانال در داخل پروژکتور که همزمان دو صدای متفاوت را ضبط میکند.

تنها پروژکتور ۸ میلیمتری سوپر که حداکثر با حلقه ۱۲۰۰ فوتی کار میکند.

نمایش فیلم بطور معمولی و تک عکس و معکوس.

با قدرتهای خروجی صدا برحسب وات ۱۲ و ۱۵

دارای دستگاه اندازه‌گیری طول فیلمها.

ELMO

ST-1200D

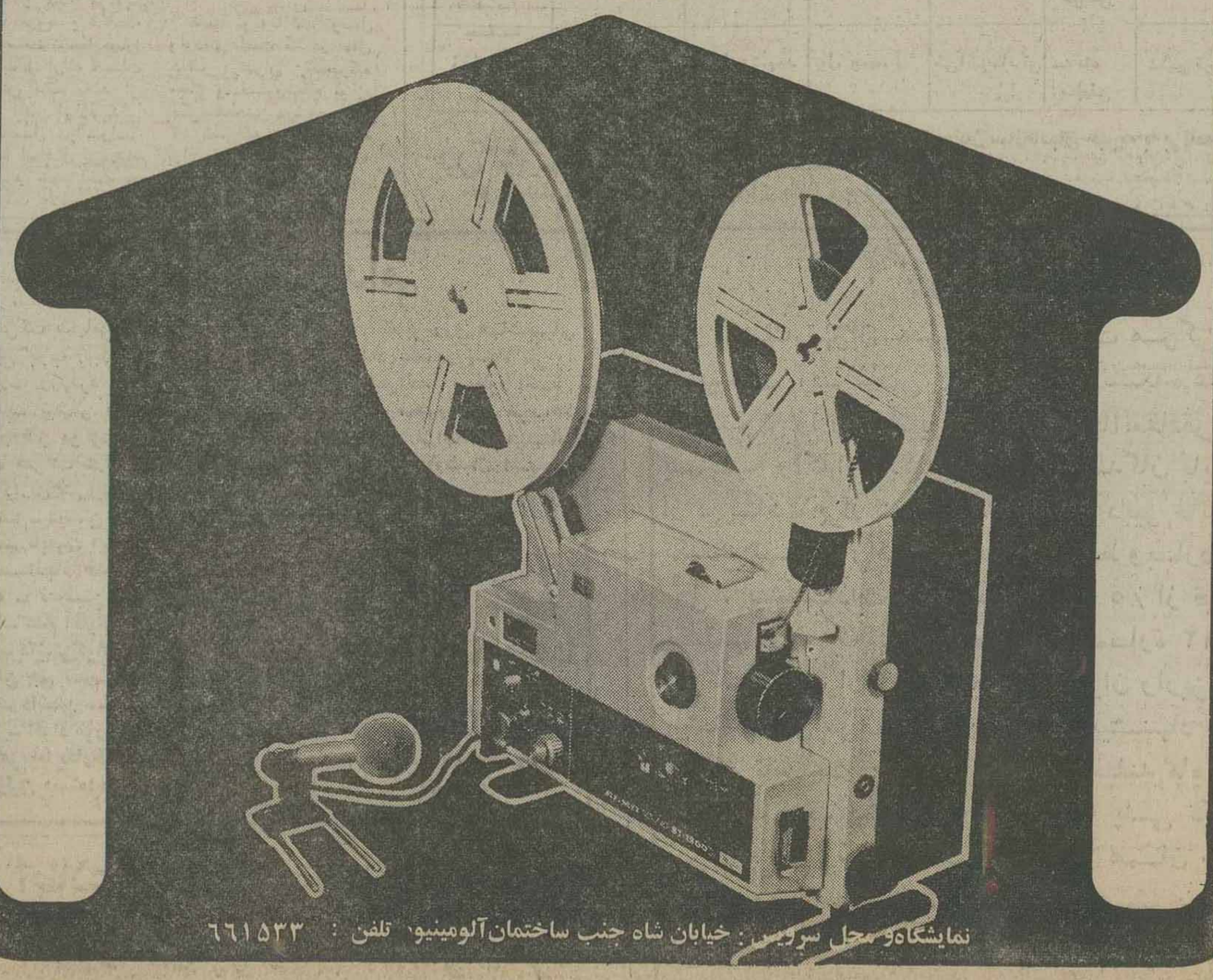

نمایشگاه و محل سرویس: خیابان شاه جنب ساختمان آلومینیوم تلفن: ۶۶۱۵۳۳

PISHRO 105

محصولات خانگی

بوش

BOSCH

نامی آشنا از کشور صنعتی آلمان

ماشین لباسشوئی BOSCH

ماشین ظرفشوئی BOSCH

یخچال BOSCH

یخچال فریزر BOSCH

فریزر BOSCH

جاروی برقی BOSCH

آب میوه گیری BOSCH

جوجه سرخ کن BOSCH

اجاق گاز BOSCH

سرخ کن BOSCH

سشوار BOSCH

توستر BOSCH

وصدها محصول خانگی دیگر

نماینده انحصاری محصولات خانگی بوش در ایران

شرکت هنکورد الکتریک ـ تهران خیابان شاه ساختمان آلومینیوم

تلفن ۶۶۱۱۲۸



مجالس ترحیم

باکمال تاسف درگذشت فرزندان ناکام و برادر عزیز وعمو زاده گرامی خود محمد حسن علیخانی ومحمد رضا حاج‌علیخانی راباطلاع اقوام و آشنایان می‌رسانیم.
مجلس ترحیم عزیزان از دست رفته از ساعت ۱۶ الی ۱۸ روز شنبه ۲۰ اسفند در مسجد الجواد میدان ۲۵ شهریور منعقد است.
حاج‌اسداله حاج علیخانی. حاج محمد علی علیخانی. حاج محمدنبی‌حاج علیخانی. مهندس محمد اسماعیل علیخانی.مهندس محمد تقی علیخانی. مهندس محمد حسین علیخانی.
آ_۴۴۸۹۹ ۱_۲

درگذشت تاسف انگیز جوانان ناکام محمد رضا حاج علیخانی ومحمد حسن علیخانی ومحسن شریعتی راباستحضار اقوام و آشنایان می‌رساند.
مجلس ترحیم عزیزان از دست رفته از ساعت ۱۶ الی ۱۸ روز شنبه ۲۰ اسفند در مسجد الجواد میدان ۲۵ شهریور منعقد است.
مجلس ترحیم زنانه نیز در همین ساعت در شبستان دیگر مسجد برگزار خواهد شد.
خانواده های: علیخانی. حاج علیخانی. شریعتی. نامدار. مهاجرانی.نبی‌جمالی. خلیلی. ایمانی‌راد. ارمغان.عسگری‌فراهانی. مومنی فراهانی. دبیری عسگری . دبیری. میرسعیدی فراهانی . زمانی فراهانی. عربشاهی.

باکمال تاثر درگذشت ناباهنگام آقایان محمد حسن علیخانی‌و محمد رضا حاج علیخانی برادر وعموزاده جناب آقای مهندس اسماعیل علیخانی مدیر عامل شرکت ایران پلاتوپیمان عضو این سندیکا راباطلاع دوستان و همکاران میرساند.
مجلس ختم فقید سعید روز شنبه ۲۰ اسفندماه از ساعت۱۶ الی ۱۸ در مسجد الجواد منعقد است.
هیئت مدیره سندیکای شرکتهای ساختمانی

باکمال تالم‌و تاثر درگذشت ناباهنگام محمد حسن علیخانی و محمد رضا حاج علیخانی برادر و عموزاده مدیر عامل شرکت‌ایران پلاتوپیمان جناب آقای مهندس محمد اسماعیل علیخانی رابه‌اطلاع میرساند. به همین مناسبت مجلس ترحیمی در روز شنبه ۲۰اسفند از ساعت ۱۶ الی ۱۸ در مسجدالجواد منعقد است.
مهندسین مشاور اکوزیست
آ_۴۵۰۲۵

باکمال تالم‌و تاثر درگذشت ناباهنگام محمد حسن علیخانی و محمد رضا حاج علیخانی برادر و عموزاده مدیر عامل شرکت‌ایران پلاتوپیمان جناب آقای مهندس محمد اسماعیل علیخانی رابه‌اطلاع میرساند. به همین مناسبت مجلس ترحیمی در روز شنبه ۲۰اسفند از ساعت ۱۶ الی ۱۸ در مسجدالجواد منعقد است.
شرکت پاتاق
آ_۴۵۰۲۶

باکمال تالم وتاثر درگذشت ناباهنگام آقایان محمد حسن علیخانی و محمد حسن علیخانی و محمد رضا حاج علیخانی برادر و عموزاده‌جناب آقای مهندس‌اسماعیل علیخانی فارغ‌التحصیل پلی‌تکنیک تهران را باطلاع دوستان و آشنایان میرساند.
بهمین مناسبت مجلس یادبودی درتاریخ شنبه ۲۰ اسفند از ساعت ۱۶ الی ۱۸ در مسجد الجواد منعقد است.
جامعه فارغ‌التحصیلان مهندسین پلی‌تکنیک تهران

باکمال تالم‌وتاثر درگذشت ناباهنگام محمد حسن علیخانی و محمد رضا حاج علیخانی برادر و عموزاده مدیر عامل شرکت آقای مهندس محمد اسماعیل‌علیخانی و آقایان مهندس محمد تقی علیخانی و مهندس محمد حسین علیخانی را باطلاع دوستان و آشنایان می‌رساند.
بهمین مناسبت مجلس تذکری در روز شنبه ۲۰ اسفند از ساعت ۱۶ الی ۱۸ در مسجد الجواد میدان ۲۵شهریور منعقد است.
شرکت ایران پلاتوپیمان

باکمال تالم وتاثر درگذشت ناباهنگام محمد حسن علیخانی و محمد رضا حاج علیخانی برادر و عموزاده مدیر عامل شرکت ایران پلاتو پیمان جناب آقای مهندس محمد اسماعیل علیخانی را باطلاع میرساند.
بهمین مناسبت مجلس تذکری در روز شنبه ۲۰ اسفند از ساعت ۱۶ الی ۱۸ در مسجد الجواد میدان ۲۵شهریور منعقد است.
هیئت مدیره شرکت هاماراگ
آ_۴۴۹۰۹

باکمال تالم وتاثر درگذشت ناباهنگام محمد حسن علیخانی و محمد رضا حاج عیخانی برادر و عموزاده مدیر عامل شرکت ایران پلاتو پیمان جناب آقای مهندس محمد اسماعیل علیخانی رابه‌اطلاع می‌رساند.
بهمین مناسبت مجلس تذکری در روز شنبه ۲۰ اسفند از ساعت ۱۶الی۱۸ در مسجد الجواد میدان ۲۵ شهریور منعقداست.
شرکت پیمان (سهامی خاص)
۱_۲ آ_۴۴۹۱۱

باکمال تالم وتاثر درگذشت ناباهنگام محمد حسن علیخانی و محمد رضا حاج علیخانی برادر و عموزاده مدیر عامل شرکت ایران پلاتو پیمان جناب آقای مهندس محمد اسماعیل علیخانی رابه‌اطلاع می‌رساند.
بهمین مناسبت مجلس تذکری در روز شنبه ۲۰ اسفند از ساعت ۱۶الی۱۸ در مسجد الجواد میدان ۲۵ شهریور منعقداست.
شرکت ساختمانی زیدورات (سهامی خاص)
۱_۲ آ_۴۴۹۱۳

باکمال تالم وتاثر درگذشت ناباهنگام محمد حسن علیخانی و محمد رضا حاج علیخانی برادر و عموزاده مدیر عامل شرکت ایران پلاتو پیمان جناب آقای مهندس محمد اسماعیل علیخانی رابه‌اطلاع می‌رساند.
بهمین مناسبت مجلس تذکری در روز شنبه ۲۰ اسفند از ساعت ۱۶الی۱۸ در مسجد الجواد میدان ۲۵ شهریور منعقداست.
شرکت ساختمانی هریسون
۱_۲ آ_۴۴۹۱۵

هیئت مدیره شرکت ایران پلاتوپیمان
باکمال تاسف‌و تالم درگذشت‌جوان ناکام محمد حسن‌علیخانی‌ـ محمد رضا حاج علیخانی برادر و عموزاده مدیر عامل محترم‌شرکت اقای مهندس محمد اسماعیل علیخانی و همکاران عزیز خود‌اقایان مهندس محمد تقی علیخانی و مهندس محمد حسین علیخانی را باطلاع دوستان و آشنایان و همکاران میرساند.
بهمین مناسبت مجلس تذکری در روز شنبه ۲۰ اسفند از ساعت ۱۶الی۱۸ در مسجد الجواد میدان ۲۵ شهریور منعقداست.
واروژان آسویان‌ـ علیرضا فریور‌ـ مهدی فریور محستی‌ـ واچیک آسویان‌ـ ساردانابال‌ـ تیموررازی.

باکمال تاسف حادثه دلخراش منجر بفوت آقایان محمد حسن علیخانی‌و محمد رضاحاج علیخانی‌برادر وعموزاده دوست‌عزیزمان جناب آقای مهندس محمد اسماعیل علیخانی را باطلاع می‌رساند.
مجلس یادبود روز شنبه ۲۰ اسفند ماه از ساعت ۱۶ تا ساعت ۱۸ در مسجد الجواد برگزار میگردد.
آذری‌ـ پرویز امیرحر‌ـ سعید امنیان‌ـ بهروز بهنام ـ جمال پناه شوشتری‌ـ محسن بنی‌هاشمی‌ـ جواد خوانساری ـ جمشید شادمان‌ـ احمد رجائی‌ـ محمد قندچی‌ـ منوچهر عبدالرحیمزاده ـ سیروس گلشن ابراهیمی‌ـ شاهین وارطان‌ـ حیدر هاشمی.

باکمال تالم وتاثر درگذشت ناباهنگام آقایان محمد حسن‌علیخانی‌و محمد رضا حاج علیخانی برادر وعموزاده مدیر عامل محترم‌شرکت و همکاران عزیز خود آقایان مهندسین محمد اسماعیل علیخانی و محمد تقی علیخانی و محمد حسین علیخانی باطلاع دوستان و آشنایان می‌رساند.
بهمین مناسبت مجلس تذکری در روز شنبه ۲۰ اسفند از ساعت ۱۶الی۱۸ در مسجد الجواد میدان ۲۵ شهریور منعقداست.
کارکنان کارگاه‌های برندک‌ـ ملکان‌ـ شهرک غرب
۱_۲ آ_۴۴۹۱۷

باکمال تاسف درگذشت بانو فخرالحاجیه روحانی مادر ارجمند آقای دکتر عنایت‌الله رضا معاون کتابخانه پهلوی راباطلاع میرساند.
مجلس ترحیم مردانه وزنانه آن شادروان در روز جمعه۱۹ اسفند ماه از ساعت ۲تا٤ بعدازظهر در خانقاه صفیعلیشاه برگزار خواهد شد.
شجاع‌الدین شفا
۱_۲ آ_۴۴۸۸۹

خانواده‌های رضا‌ـ طهماسبی‌ـ روحانی‌ـ رفیع ـ سمیعی ـ صوفی‌ـ ویشکائی‌ـ افتخاری‌ـ کامیابی‌ـ بنی‌هاشمی ـ مسیحا ـ سرتیپپور.
بانهایت تاسف وتاثر درگذشت شادروان بانو فخرالحاجیه‌روحانی صبیه مرحوم حجةالاسلام حاج سید محمود روحانی و مادرآقای دکتر عنایت‌الله رضا را باطلاع بستگان و دوستان می‌رساند .
مجلس ترحیم آن مرحومه از ساعت ۲تا٤ بعدازظهر روز جمعه نوزدهم اسفند در خانقاه صفی علیشاه برگزار خواهد شد.
۱_۲ آ_۴۴۸۹۱

هو الباقی
بانهایت تاسف درگذشت مرحوم حاج میرزا علی سلیقه را در مشهد باطلاع اقوام ودوستان میرساند مجلس ختم آن مرحوم‌در تهران روز جمعه ۱۹ر۱۲ر۳٦ از ساعت ۳الی٥ بعد ازظهر درمسجد صاحب‌الزمان خیابان آیزنهاور نبش بهبودی منعقد است .
خانواده‌های : سایقه‌ـ جدی‌ـ افشار‌ـ نقوی‌ـپورآتشی
آ_۱۶۳۹۳

با نهایت تاثر فوت مرحومه مرضیه رضوی (فخرالسادت جواهریان) والده آقایان‌حاجی‌عبدالرحمن وحاجی‌عبدالصالح ومهندس علی اصغر جواهریان را باطلاع کلیه همکاران‌گرامی می‌رساند مجلس ختم آن مرحومه روز شنبه ۲۰ر۱۲ر۲۵۳٦ از ساعت ٤تا٦ بعداز ظهر در مسجد مجد منعقد می باشد مشارکت دوستان در مجلس فاتحه سبب تسلی بازماندگان خواهد شد .
از طرف اتحادیه صنف جواهر‌ـ طلا‌ـ نقره و ساعت‌ـ صمد رضوان
آ_۴۵۰۱۲

بدینوسیله فوت بانو مرضیه رضوی (فخرالسادات جواهریان) را باطلاع عموم دوستان و سروران محترم می رساند. مجلس ختم آنمرحومه روز شنبه بیستم اسفند ماه از ساعت ٤تا٦ بعد از ظهر در مسجد مجد منعقد میباشد.
خانواده‌های جواهریان، جواهری، رحمانی، کیوان شکوهی، رضوی، صارمی، بزازان، اصفهانیان ، مظفریان، آزادخانی، مالک مهدوی، نوربخش .
آ_۴۵۰۱٤

هو
۱۲۱
بدینوسیله فوت مرحومه بانو مرضیه رضوی (فخرالسادات جواهریان) والده عزیزمان را باطلاع دوستان و آشنایان می‌رسانیم مجلس ختم مردانه وزنانه آن مرحومه روز شنبه ۲۰ر۱۲ر۲۵۳٦ از ساعت ٤تا٦ بعداز ظهر در مسجد مجد منعقد میباشد .
حاجی عبدالرحمن جواهریان، حاجی عبدالصالح جواهریان، مهندس علی اصغر جواهریان ، حمیمه جواهریان ، زینت جواهریان .
آ_۴۵۰۱۳

هو
۱۲۱
بمناسبت درگذشت سیده صالحه عارفه بانو مرضیه رضوی (فخرالسادات جواهریان) مجلس ترحیم آن مرحومه روز شنبه اول ربیع‌الثانی در مسجد مجد از ساعت ۱٦ تا ۱۸ منعقد است. مقتضی است دوستان و برادران شرکت نموده موجب شادی روح فقیده سعیده و تسلیت خاطر بازماندگان گردند
هادی حایری، دکتر سعادتی، سید هبةالله جذبی، دکتر محب‌الله آزاده، دکتر نورعلی تابنده، علی تابنده، محمدتابنده.
آ_۴۵۰۳۰

بانهایت تاثر وتاسف درگذشت برادر وپدر عزیزمان آقای حبیب‌الله محبوبی راباطلاع دوستان و آشنایان میرساند مجلس ختم آن‌مرحوم جمعه ۱۹ اسفند۲۵۳٦ ازساعت ۱۰تا۱۲ صبح به آدرس:
بولوار البزابت کاخ شمالی ـ کوچه نعیم ـ پلاک ۲۷ ـ طبقه دوم برگزار میگردد .
یوسف ثابت ـ لطف‌الله یوسفی ـ ابراهیمی نیا ـحسنیه‌ـ پرویز و پروین محبوبی .
آ_۱٦۳٦۹

باکمال تاثر درگذشت شادروان حاج غلامعلی نوری بزرگ خاندان نوری را باطلاع فامیل ودوستان و همشهریین میرساند.
مراسم ترحیم زنانه و مردانه روز جمعه مورخ ۱۹ر۱۲ر۳٦ از ساعت ۱۱تا۱۳ درخانقاه صفی‌علیشاه برگزار می‌گردد .
دکترعباسعلی نوری ـمهندس علی‌نوری ـ دکتر هوشنگ نوری‌ـ حاج محمدولی‌سلطانی‌ـمهندس‌غلامعلی اخلاقی ـمحمداختیارادین‌ـ دکتر حسینعلی نوری ـ حسن‌نورنیا ـ محمدباقر نوری ـمهندس علی نوری ـ مهندس محمود نوری ـ فریدون نورنیا ـمهندس بهروز نورنیا ـ و خانواده های :
نوری ـ نورنیا ـ اخلاقی ـ اختیارالدین ـ نوربخش ـ سلطانی ـ صبوری ـ جهانگیری ـ اردلان ـ خسروی ـدین‌ـ شرفی ـ حشمتی .
آ_۱٦۳٤۳
اطلاعات ـ بخانواده های عزادار مصیبت و اراده را تسلیت میدهد .

باکمال تاسف و تاثر درگذشت ناگهانی شادروان حسن پاسدار مکرم کارمند عالیرتبه وزارت اموزش و پرورش بزرگ خاندان مکرم (مکرم‌السلطنه) تویسرکانی را باطلاع بستگان و دوستان میرساند . مجلس ختم زنانه و مردانه از ساعت ۱٦تا ۱۸ روز جمعه ۱۹ر۱۲ر۳٦ در خانقاه صفی‌علیشاه منعقدمیباشد.
فخرالزمان پاسدار ـ گیتی پاسدار ـ حسین پارسا ـعباسو حسین مکرم ـ و خانواده های : پاسدار ـ مکرم ـپارسا ـ مکرمی‌ـ زیادلو ـ صدر ـ شفیعی ـ ملک پور ـکلانتری ـ عیوقی‌ـ امامی ـ نانکلی ـ مستوفی ـ کریمی ـ سیروس‌پور‌ـ سیف‌اللهی ـ اکرمی .
آ_۱٦۳٥۳
اطلاعات ـ مصیبت و اراده را بخانواده های عزادار بویژه بازماندگان انمرحوم تسلیت میدهد.

باکمال تاسف و تاثر درگذشت شادروان جهانشاه اکتیری راباطلاع دوستان و آشنایان میرساند .
مراسم شب هفت فقید سعید ازساعت ۳تاه بعداز ظهر روز شنبه بیستم اسفندماه در سالن شماره ٥ بهشت زهرا برگزار می‌شود .
خانواده های : اکتیری ـ مینوسپهر ـ افشاریان حصامت‌ـ کزازی ـ صفائی و خانواده های وابسته
آ_۱٦۳۸۱
اطلاعات ـ بخانواده های عزادار مصیبت و اراده را تسلیت میدهد .

بانهایت تاسف درگذشت مرحومه مغفوره بانو انسیه مورعی طالقانی رابه‌اطلاع بستگان و آشنایان میرساند.
مجلس ترحیم مردانه و زنانه روز جمعه ۱۹ر۱۲ر۳٦ از ساعت ۱٦الی۱۸ درمسجد حاج حسن واقع در خیابان شاهپور اول خیابان بوعلی برگزار خواهد شد.
خانواده های ـ مورعی ـ مصلحی ـ ضابط ـ داودی ـ ستوده ـ شریعتزاده ـ ورعی ـ محمودی ـ عبیدی ـ حاج سید حسینی مینوچهر ـ نواجی‌ـناجی‌ـ ارجمند‌ـ نامور ـ علاءالدینی ـ حقگو ـ مینوئی ـ کمیلیان ـ صالحی ـ نیکمنش
آ_۱٦۳٥۱
اطلاعات ـ مصیبت و اراده را بخانواده های عزادار بویژه بازماندگان انمرحومه تسلیت میدهد .

بسمه تعالی
بمناسبت درگذشت نابهنگام جوان ناکام مرحوم مغفور سید مجتبی حسینی‌نسب دائی‌زاده و برادر همسر حاج مرتضی مدرسی و از بستگان حاج محمد حسین معماری عضو هیئت مدیره صندوق قرض‌الحسنه صاحب‌الامر جلسه فاتحه‌ای از ساعت ۳ الی ٥ و نیم بعد از ظهر شنبه ۲۰ اسفند ماه در مسجد احمدیه نارمک برقرار است .
جهت قرائت فاتحه و تسلیت به بازماندگانش شرکت فرمائید .
(الاحقر جلالی)
آ_۱٦٤۰۳



درگذشت نابهنگام جوان ناکام سیدمجتبی حسینی‌نسب را باطلاع کلیه دوستان و بستگان می رساند . مجلس ترحیم مردانه و زنانه آن مرحوم روز شنبه ۲۰ اسفند ماه ساعت ۳ الی ٥ و نیم بعد از ظهر در مسجد احمدیه واقع در سی متری نارمک چهارراه مینو برقرار است.
خانواده‌های : حسینی‌نسب ـ مدرسی ـ پرچمی ـ آزاد ـ فاظلی ـ قنادی ـ فقیهی ـ ضیائی ـ میرزائی ـ دکتر عطار‌ـ معماری ـ انصاری ـ قربانی ـ فدائی نیکوسرشت و سایر خانواده‌های وابسته .
آ_۱٦٤۰۳
اطلاعات ـ مصیبت واراده را به خانواده‌های عزادار بخصوص بازماندگان آن‌مرحوم تسلیت می‌دهد .

بانهایت تاثر واندوه فراوان درگذشت برادرم خلیل‌کمانگر را باطلاع خویشان و اشنایان میرسانم مجلس ترحیم زنانه و مردانه آن مرحوم در روز شنبه ۲۰ اسفند ماه جاری از ساعت ۲الی٤ بعدازظهر در مسجدالجواد واقع در میدان ۲۵ شهریور برگزار میگردد
مهندس محمود کمانگر وخانواده

باکمال تاسف وتاثر درگذشت مرحوم خلیل کمانگر را به اطلاع خویشان و دوستان میرساند . مجلس ترحیم زنانه و مردانه ازساعت ۱٤الی ۱٦روز شنبه ۲۰ر۱۲ر۳٦در مسجدالجواد منعقد است .
خانواده های : کمانگر ـ اردلان‌ـ افراسیابی ـ مشیریور‌ـ آبچشمه‌ای‌ـ کمالی‌ـ جوادی‌ـ ساعتچی‌ـ کیهان‌ـ نصاحر مستوفی ـ بشارت ـ رئوفی ـ خاکسار‌ـ قوامی‌ـ شریفرازی‌ـ گرانپایه ـ فرحت‌ـ اقبالی ـ حجازی ـ رحیمزاده ـ سنندجی‌ـ صادق‌وزیری ـ ماهریان ـ گل‌عنبری ـ ترابی‌ـ ایرانی ـغیاثی‌ـ خسروی ـ مشرفی .
اطلاعات ـ مصیبت و اراده را بخانواده های عزادار بویژه بازماندگان تسلیت میدهد.

یادبود

بمناسبت یکمین سال درگذشت شادروان نیره انتظاری از ساعت ٦بعداز ظهر روز جمعه۱۹ ر۱۲ر۳٦ مجلس یادبودی در منزل انتظاری برپا می‌شود .
خانواده انتظاری
آ_۱٦۲۰٦٥



دوزدهم اسفند ماه هفتسال از پایان عمر کوتاه فرزندعزیزم محمدرضا کیمیاگر که دست طبیعت پرپرش کرد گذشت . به‌امید به‌او پیوستن شب و روز می‌گذرانم . روانت شاد عزیزم .
مادرت
آ_۱٦۳۳۳

تسلیت

جنابان آقایان مهندس محمد اسماعیل علیخانی
مهندس محمد تقی علیخانی ـ مهندس محمدحسین علیخانی
از صمیم قلب مصیبت واراده را به‌شما وخانواده محترم تسلیت گفته‌وبقای عمر شما و آن خانواده محترم راازخداوند مسئلت دارم .
سید مهدی سرشار

جناب آقای مهندس محمود کمانگر
باکمال تاسف وتاثر فوت برادر گرامیتان‌را به حضورسرکار و کلیه خانواده محترم تسلیت عرض نموده سلامتی و سعادت جنابعالی را از خداوند متعال مسئلت مینمائیم.
کارمندان وکارکنان مهندسین مشاور سمکا

سرکار خانم خوبچهر صالحزاده
من در غم شما شریکم .
پوراندخت اسلامی
آ_٤٥٠١٥

جناب آقای مهندس محمود کمانگر
بانهایت تاسف وتالم درگذشت برادر گرامیتان را تسلیت‌عرض نموده بقای عمر شما وخاندان محترم را از درگاه خداوندمتعال خواستاریم.
هیئت مدیره شرکت مهندسین مشاور سمکا
آ_۴۵۰۲۲

جناب آقای هوشنگ بهشتی هنرمند عزیز
مصیبت وارده را به شما خانواده محترمتان تسلیت عرض می‌نمائیم .
خانواده‌های: پری زرین‌ـ عباس زرین‌ـ حسین زرین‌ـ مریمزرین‌ـ ملیحه زرین‌ـ فاطمه زرین ومنیژه زرین.

جناب آقای مصطفی زمردیان
بانهایت تاثر مصیبت وارده را بمجنابعالی تسلیت عرض مینمائیم. کارمندان شرکت سهامی پتروشیمی ایران نیپون
آ_۱٦۳۷۱

جناب آقای دکتر احمد تابش
مصیبت واراده را تسلیت عرض نموده بقای عمر وسلامتی شما و مادر محترمتان را از خداوند متعال خواستارم.
مهندس فیض‌الله تابش
آ_٤٤٩٤٤

جناب آقای مهندس سمائی
باکمال تاسف و تاثر مصیبت واراده را به‌آنجناب تسلیت عرض می‌نماید.
شرکت ایران روف تایل

جناب آقای مرتضی مدرسی وبانو
باکمال تاسف مصیبت واراده را تسلیت عرض نموده و سلامت و بقای عمرآن خانواده محترم را از درگاه ایزدمتعال مسئلت می‌نمایند .
هیئت مدیره و کارکنان شرکت نمود (سهامی خاص)

جناب آقای دکتر عنایت‌الله‌رضا
هیئت رئیسه و کادر اداری و اموزش و کلیه دانشجویان دانشکده دماوند خود را در غم شما شریک دانسته درگذشت مادر گرامی‌شما را تسلیت می‌گویند .
آ_۱٦۳۸۳

جناب آقای فرهاد برتو
هیئت مدیره وکارکنان شرکت‌های چاردیوار و نواسا و دوربرونووا وبابنده (گروه چندین) ا. ا. گ با اندوه‌فراوان مصیبت واراده را صمیمانه بجنابعالی تسلیت عرض می‌نمایند .
آ_٤٤٩٩۳

تسلیت

جناب آقای مهندس محمد اسماعیل علیخانی
با نهایت تاسف وتاثر مصیبت واراده را به جنابعالی ، وخانواده محترم تسلیت عرض می‌نمائیم .
هیئت مدیره شرکت ایمد
آ_٤٥٠۲۹

جناب آقای خسروشاهی
بانهایت تاسف وتاثر مصیبت واراده را بشما تسلیت‌میگوئیم.
فهیمی و بانو
آ_٤٤٨٦٥

جنابان آقایان مهندس محمداسمعیل علیخانی ـ مهندس محمدتقی علیخانی ـ مهندس محمدحسین علیخانی
مهندسین ـ کارمندان و کارگران کارگاه پرندک درسوگ درگذشت اندوهبار برادر و عموزاده های گرامیتان شریکبوده این مصیبت عظیم را بحضور شما و آن خاندان محترم صمیمانه تسلیت عرض مینمایند.
کارکنان کارگاه پرندک ـ شرکت ایران پلاتوپیمان
آ_٤٤٩۲۳

دوست عزیزم آقای فرهادپرتو
مصیبت واراده را بتو و خاندان محترم پرتو تسلیت‌میگویم، مرا در غم خودت شریک بدان .
حمید جلالی
آ_۱٦۳٥۹

خانواده محترم جوزی
مرگ جوان ناکام سید محمد طاهر جوزی را به شما و همه بازماندگان آن مرحوم تسلیت گفته، ما را در غمخود شریک بدانید .
بندرعباس ـ فیروز عظیما.
آ_۱۱۰۲۹

خانواده محترم جوزی

با کمال تاسف درگذشت نابهنگام محمد طاهر عزیز را تسلیت عرض کرده در غمشما شریک هستیم .
بندر عباس ـ دوستان و همقطاران .
آ_۱۱۰۳۱

خانواده محترم جوزی
مصیبت جانگداز مرگ ناگهانی سید محمد طاهر جوزی برای همه دوستان آن مرحوم فراموش ناشدنی است ، از خداوند بزرگ برایتان صبر آرزومندیم .
بندرعباس ـ نهاردانی و بانو
آ_۱۱۰۳۰

جناب آقای بهروز ثقفی
با تاسف درگذشت عموی ارجمندتان راتسلیت میگوئیم.
همکاران سازمان سرمایه‌گذاری و کمک‌های اقتصادی و فنی ایران .
آ_۱٦۳۸۷

سرکار خانم نوشین رفیعی
مصیبت واراده را صمیمانه تسلیت می‌گویم .
علی میرزالو
آ_۱٦۳۸٥

بانهایت تاثر درگذشت مرحوم رضا جوانشیر را به‌آقایان مهندس مسعودی ودکتر جوانشیر بویژه جناب آقای موسی سیف امیر حسینی رئیس انجمن خانوادگی ونماینده عموم خویشاوندان تسلیت عرض می‌نمایم و بعلت بیماری قلبی از حضور در مراسم یادبود معذرت می‌خواهم .
محمد حسین خردمند
آ_۱٦۳۹٥

مصیبت واراده را به آقای دکتر سلیمانی و آقای نظام سلیمانی تسلیت می‌گویم .
دکتر علی ایزدپرست
آ_۱۱۰۲۲

جناب آقای محمد حسین میلانی
درگذشت پدر گرامیتان را به‌شما و خانواده ارجمندتان تسلیت گفته سلامت و بقای شمارا از خداوند متعال‌خواهانیم.
همکاران دفتر تهران
آ_٤٥٠۲۰

خاندان محترم خسروشاهی
درگذشت تاثرانگیز مادر گرامیتان را از طرفخود وکارمندان شرکت بعموم افراد خانواده خسرو شاهی از صمیم قلب تسلیت می‌گوئیم .
آندروش آبکار
شرکت مسافرتی پرسپولیس
آ_٤٥٠۰۳

سپاسگزاری

با ابراز امتنان و تشکر از الطاف سروران گرامی که بوسیله تلگراف ونامه وشرکت درمراسم فاتحه و شب هفت برادر عزیزمان مرحوم اسدالله فخر صمدی ما را مورد محبت و تفقد قرار داده‌اند صمیمانه سپاسگزاری نموده و ازخداوند متعال طول عمر وسعادت همگی را خواستاریم .
همدان‌ـ از طرف فامیل و بستگان ـ فیض‌اله فخرصمدی‌ـ احمد فخر صمدی .
آ_۱۱۰۳۹

مجالس وعظ و سوگواری

هیئت انصارالحجة (عجل‌ا... تعالی‌فرجه)

جلسه صبح جمعه ۱۹ اسفند ماه خیابان ری ـ خیابان خراسان‌ـ کوچه قاضی منزل آقای حاج حسین حسینی منعقد می‌گردد.عصر جمعه ۱۹ اسفند حضرت عبدالعظیم (ع) مسجد خاتم‌النبیین (ص) برقرار میشود .

درس عقاید اسلامی درحسینیه بنی‌فاطمه
جلسات درس ارزنده عقاید و تعالیم حیات بخش اسلام درشب های جمعه همچنان ادامه داردداز عموم طبقات‌مخصوصا جوانان تحصیل‌کرده به‌این جلسه سازنده دعوت میشود و دانشمند گرامی آقای علی حجتی کرمانی درموضوع تعالیم‌اسلام بحث می‌نمایند.
شروع نماز جماعت ساعت ۷ر٥ بعداز ظهر شب جمعه.
شروع بحث عقاید ۸ بعداز ظهر شب جمعه .
حسینیه بنی‌فاطمه سرچشمه اول امیر کبیر تلفن ۳٦۱٤٦٦
آدرس صبح جمعه خیابان تهرانو قاسم‌اباد خیابان شارق

هیئت انصارابوالفضل علیه‌السلام

صبح جمعه فردا منزل آقای حاج حسین وکیل واقع در امیراباد شمالی مقابل پمپ بنزین ـ شیرازی غربی خیابان سیندخت : پس‌از دعای ندبه از ساعت ۹ الی۱۰ دانشمند محترم جناب‌آقای‌دکتر مقصودی سخنرانی می‌نمایند. ضمنا ورودبانوان درجلسه آزاد است آغاز برنامه ساعت ۷صبح پایان ۱۱

هیدیه تهران
مهدیه با دوبرنامه دینی
۱ـ شبهای جمعه همه هفته بعد از اقامه جماعت مغرب و عشا باتشکیل کلاس درس اعتقادات اسلامی جوانان عزیز شمارا بمعتقداتی که میبایست هر فردی از افراد یک جامعه اسلامی‌آشنا باشد اشنا میکند.
۲ـ از اول اذان صبح جمعه باتوسل بمحضرت مهدی (ع) مراسم دعای ندبه را برگزار ودلها را بیاد ان حضرت و امیدارد بیائید با شرکت خود وفرزندانتان دراین‌دو برنامه دینی ازیکسلسله اعتقادات اسلامی اگاه گشته وهم با شرکت در این مجمع بزرگ روحانی ونیایش صبح‌های جمعه و تضرع و التماس خود بخدا فرج ان دادخواه ودادگستر واقعی را بخواهید.
امیریه ـ مهدیه تهران
آ_۱٦۳۸۹

افتتاح مهدیه شهرستان بافق
معتقدین و علاقمندان به حضرت مهدی علیه‌السلام درانتظار فرج وظهور تنها مصلح جهانی ودادگستر عالم بسرمیبرند.
ساختمان دینی ومذهبی وتبلیغی و ارشادی مهدیه شهرستان بافق که با همت جمعی از علاقمندان به حضرت مهدی (ع) دراین شهرستان بنا شده است با تشریف‌فرمائی خطیب ارزنده وواعظ شهیر جناب آقای حاج شیخ احمد کافی افتتاح میشود و از شب شنبه اول ماه ربیع‌الثانی مردم مسلمان و علاقمند بدین و اهل‌بیت این شهرستان از بیانات ارزنده وسودمند روحانی و معنوی‌ایشان مستفیض خواهند بود.
هیئت مدیره مهدیه بافق
آ_۱٦۳۹۱

چگونگی انتخاب رشته‌ها توسط داوطلبان کنکور

امسال‌کنکور(امتحان‌ورودی) دانشگاه‌هاو موسسات‌اموزش عالی در شش گروه برگزاری خود که پنج‌گرومدر ۱۲شاخه تقسیم شده و گروه هنری (ششم) مستقلابرگزار میشود.
هر داوطلب از هر شاخه یک گروه میتواند ده رشتهرا انتخاب کند وده انتخاب فقط باید از یک شاخه باشد .
تقسیم بندی گروه هاو شاخه های ۱۲ گانه در پنج گروه عبارتند از :

گرو ه‌یك

شاخه یک
اقتصاد و تعاون روستایی ـ انسان شناسی ـ تاریخ ـ تعاون ـ تعاون و تامین اجتماعی ـ جامعه شناسی ـ جغرافیا ـ جغرافیای انسانی و اقتصادی ـ جغرافیای‌طبیعی ـ جغرافیا(دبیری) ـ جمعیت شناسی ـ دبیری تاریخ ـعلوم اجتماعی (دبیری) ـ علوم سیاسی .

شاخه ۲
آموزش و پرورش ابتدائی (مکاتبه‌ای) ـ تعلیم و تربیت‌ـ تکنولوژی آموزشی ـ روان شناسی ـ روانشناسی‌و علوم رفتاری ـ علوم تربیتی‌ـمدیریت خدمات بانکی‌ـ مدیریت‌خدمات پستی ـ مروج خانه داری ـ مشاوره و راهنمایی .

شاخه ۳
اقتصاد ـ اقتصادکشاورزی ـ بازرگانی‌ـبیمه های‌بازرگانی ـ حسابداری ـ حسابداری صنعتی‌ـ حسابداری‌و حسابرسی ـحسابرسی ـ روابط عمومی و امور اجتماعی ـ روزنامه نگاری ـ علوم اداری و مدیریت ـ علوم اداری (اداره امور دولتی)ـ کتابداری ـ مدیریت مدیریت اقتصادی ـ مدیریت بازاریابی و تبلیغات‌بازرگانی‌ـ مدیریت بازرگانی .

گروه ۲

شاخه ٤
الهیات ـ باستان شناسی‌و تاریخ هنر ـ حقوق(قضائی) ـ دبیری زبان عربی ـ دبیری زبان و ادبیات فارسی‌ـ دبیری علوم دینی ـ زبان و ادبیات عربی ـ زبان و ادبیات فارسی‌ـ زبان و ادبیات فارسی تربیت دبیر ـفرهنگ اسلامی‌و روابط آن با تمدن ایرانی‌ـ فقه‌ومبانی حقوق اسلامی ـ فلسفه‌ـ فلسفه و حکمت اسلامی .

گروه ۳

شاخه ٥
بیولوژی ـ داروسازی ـ دبیری زیست شناسی ـ دبیری شیمی ـ دبیری طبیعی‌ـ زمین شناسی ـ زمین شناسی دبیری‌ـ زیست شناسی ـ شیمی، طبیعی (مکاتبه‌ای) ـعلوم آزمایشگاهی ـعلوم دارویی ـ علوم‌زیستی‌ـ علوم طبیعی ـ مینرالوژی.

شاخه ٦
اوپتومتری ، اودیومتری‌ـ بهداشت ـ بهداشت محیط ـ بینایی سنجی ـ پرستاری ـ پزشکی ـ پزشکی عمومی ـ دندان‌پزشکی ـ رادیولوژی‌و رادیوتراپی ـ فیزیوتراپی ـ فیزیوتراپی ـو بازتوانی ـکار درمانی .

شاخه ۷
آب شناسی ـ باغبانی‌ـ تغذیه ـجنگلداری ـخاک شناسی ـخاکشناسی و تغذیه گیاهی ـدامپروری ـدامپزشکی ـزراعت ـ زراعت‌و اصلاح نباتات ـ زراعت‌و باغبانی ـ صنایع غذایی ـ علوم تغذیه‌و شیمی‌و ادغذایی‌ـ کشاورزی‌ـ گیاه پزشکی ـ ماشین آلات کشاورزی ـ ماهی شناسی ـ مروج کشاورزی ـ منابع طبیعی .

شاخه ۸
آمار‌ـ آمار کاربردی ـ آمارو ماشین‌های‌حسابگر‌ـانفورماتیک‌ـ برنامه نویسی‌ـ دبیری ریاضی‌ـ دبیری‌فیزیک‌ـ ریاضی‌ـ ریاضی، فیزیک (مکاتبه‌ای)‌ـ ریاضیات ـ علوم کامپیوتر (رایانه) ـ فیزیک ـ مهندسی هسته‌ای.

گروه ٤ شاخه ۹
آبیاری‌ـ ابیاری و آبادانی‌ـ الکترونیک ـ برق ـ تاسیسات حرارتی ـ تکنیسین الکترونیک‌ـ صنایع اتومبیل ـ طراحی ماشین ـ ماشین الات معدن ـ مکانیک‌ـمهندسی الکترو تکنیک‌ـ مهندسی الکترونیک ـ مهندسی برق‌ـ مهندسی‌بر

تقویم اطلاعات

ساعات شرعی
استخراج دکتر ریاضی کرمانی

پنجشنبه ـ هجدهم اسفندماه ۲۵۳۶
بیست‌ونهم ربیع‌الاول ۱۳۹۸ـ۹ مارس ۱۹۷۸
اذان مغرب . . . . ساعت ۶و۵۳ دقیقه
اذان صبح (فردا) . . ساعت ۵ و ۲۴ دقیقه
طلوع آفتاب (فردا). . ساعت ۶ و ۵۱ دقیقه
ظهر شرعی (فردا) . . ساعت ۱۲ و ۴۶ دقیقه
اذان مغرب (فردا) . . ساعت ۶و ۵۴ دقیقه

اطلاعات دیپلماتیک

کلیه شناسنامه‌ها در سال آینده عوض میشود

مطالعه پیرامون انتخاب‌نوع کارت‌های‌هویت افراد همچنان ادامه دارد و تاکنون چندین نوع از کارت های شناسایی متداول در دنیا توسط کارشناسان وزارت کشور و سازمان ثبت احوال مورد رسیدگی قرار گرفته است .

بنا بگزارش خبرنگار مامطالعه پیرامون نحوه اجرای قانون جدید ثبت احوال و تعویض شناسنامه های قدیمی در یکی دو ماه آینده پایان می‌یابد و پس از آن تهیه و چاپ کارت های مزبور آغاز خواهدشد.

برنامه جایگزینی کارت های شناسایی و شناسنامه های جدید بجای شناسنامه های کنونی ابتدا در یکی دو شهرستان بطورآزمایشی اجرا میشود وسپس با توجه به نتایج و تجارب بدست آمده‌در سراسر کشور تعمیم می‌یابد .

چاپ کارت‌های هویت‌جدید با بهره‌گیری از کامپیوتر و بوسیله‌متخصصان ایرانی‌انجام خواهد شد و تنها در زمینه بکارگیری بعضی از قسمت‌ها و تجهیزات لازم برای اینکار ازکمپانی‌های‌خارجی‌استفاده‌میشود

اوامر شهبانو برای توسعه فعالیتهای بنگاه حمایت مادران و نوزادان

درپیشگاه علیاحضرت شهبانوی ایران شورای عالی بنگاه‌حمایت مادران و نوزادان دیروز در کاخ نیاوران تشکیل جلسه‌داد.

در این مراسم سرکار علیه بانو فریده دیبا قائم‌مقام ریاست عالیه ،وزیربهداری و بهزیستی، چندتن از سناتور ها و کلیه اعضای شورای عالی بنگاه حمایت مادران و نوزادان حضور داشتند .

ابتدا خانم دکتر لیوسا پیرنیا مدیرعامل بنگاه حمایت مادران و نوزادان‌گزارش اقدامات‌سال گذشته وامور آموزشی ـ بهداشتی ـ درمانی و همچنین برنامه های پژوهشی و علمی بنگاه را بعرض رسانید .سپس آقای خوشکیش رئیس بانک مرکزی و بازرسی عالی بنگاه ترازنامه مالی بنگاه حمایت مادران و نوزادان و آقای ناصر اولیائی‌شیرازی خزانه‌دار گزارش‌مالی را به استحضار رسانیدند .

علیاحضرت شهبانو با تایید اقدامات بنگاه ازخدمات اعضای شورای عالی قدردانی فرمودند واظهار داشتند این بنگاه‌که از موسسات قدیمی‌است درشرایط دشوار و متفاوت تاسیس شد و امروز که از امکانات کافی برخوردار است می‌باید منشاء خدمات ارزشمند باشد. اقدامات بنگاه بنیادی‌است ونتایج دراز مدت دربردارد . مانند تولد یک طفل سالم و مراحل رشد نوزاد و مراقبت های بهداشتی و تغذیه مناسب کودکان و مادران که دارای ارزشهای اساسی است .

علیاحضرت شهبانو فرمودند: خدمات بنگاه میبایداز طریق همکاری و هماهنگی با کلیه سازمان های مسئول امور بهداشتی و درمانی مملکت به موقع اجرا گذاشته شود .

علیاحضرت شهبانو درپایان خانم انژل پتروسیان عضو شورای عالی بنگاه را که به‌مقام مدیریت در سازمان بهداشت جهانی رسیده است مورد تفقد قرار دادند.

خانم پتروسیان تنها ایرانی و تنها زن دنیا است که به‌مقام مدیریت در سازمان بهداشت جهانی رسیده است .

گشایش ده شعبه جدید بانک‌فرهنگیان ایران

۱ـشعبه‌اردستان،شهر اردستان اجازه‌نامه نب ۲۲۱۱ مورخ۳ر۱۰ر۳۶ بانک مرکزی ایران.
۲ـ شعبه خوانسار ، شهر خوانسار اجازه‌نامه نب ۲۲۶۹ مورخ۱۲ر۱۰ر۳۶ بانک مرکزی ایران.
۳ـ شعبه میمه، شهر میمه اجازه نامه‌نب ۲۲۶۹ مورخ ۱۲ر۱۰ر۳۶ بانک مرکزی ایران.
۴ـ شعبه نطنز، شهر نطنز اجازه‌نامه نب ۲۲۱۰ مورخ ۳ر۱۰ر۳۶ بانک مرکزی ایران.
۵ـ شعبه مشتاق کرمان ،شهرکرمان فلکه مشتاق .
۶ـ شعبه بیرجند ،شهر بیرجند میدان ششم بهمن.
۷ـ شعبه جهرم ،شهر جهرم خیابان فرهنگ .
۸ـ شعبه چالوس ،شهر چالوس خیابان پهلوی .
۹ـ شعبه بندرعباس ، شهر بندرعباس خیابان رضاشاه کبیر .
۱۰ـ شعبه‌کوی ولیعهد، شهر تبریز کوی ولیعهد.
با اجازه‌نامه نب ۲۸۵۶ مورخ ۱۳ر۱۲ر۳۶ بانک مرکزی ایران .

ایرانیها امسال ۳ میلیارد ریال جریمه رانندگی پرداختند

رانندگان متخلف تهران در یکسال جاری یک میلیارد ریال جریمه رانندگی پرداختند .

رقم جریمه‌ای که در همین مدت رانندگان وسائط نقلیه شهرستان های‌کشور پرداختند نیز معادل یک میلیارد ریال است .

همچنین رانندگان وسائط نقلیه تهران‌وشهرستانها هنگام عبور از جاده های خارج‌شهر طی یکسال جاری متجاوز از یک میلیاردریال جریمه‌پرداخت کرده‌اند . باین ترتیب رقم جرایمی که از طی‌یکسال اخیر تمام رانندگان کشور درداخل شهرها و جاده ها دریافت‌شده بالغ بر ۳ میلیارد ریال‌است.

یک بررسی نشان میدهدکه بیش از ۳۰ در صد جرایم رانندگی که‌پول‌آن نقداپرداخت نشده است موجب افزایش میزان مبلغ اولیه جریمه به‌دو تا سه برابر شده است که رانندگان باید نسبت‌به پرداخت آن اقدام کرده و مفاصاحساب دریافت دارند بررسی تخلفات رانندگی مربوط به تخلفات‌در حال ایستادن (نظیر توقف ممنوع) و ۴۰ در صد بقیه مربوط به تخلفات در حال حرکت (مانند سرعت و سبقت غیر مجاز ، عبور از چراغ قرمز راهنمائی و عبورممنوع و ...) بوده است ، اما در شش ماهه دوم سال باتوجه به تغییر روش راهنمائی و رانندگی تهران‌به اهمیت‌تخلفات درحال حرکت ۷۰ در صد از جرایم رانندگی مربوط به تخلفات در حال حرکت بوده است .

یک مقام‌راهنمائی ورانندگی ضمن تائید این مطلب یادآور شدافزایش میزان‌جرایم تخلفات رانندگی درکاهش تخلفات‌اثری نداشته است ، بلکه عامل مهم در این راه دادن آموزش مقررات رانندگی به رانندگان‌و عابرین پیاده میباشد .

بهمین جهت راهنمائی و رانندگی تهران تصمیم گرفته است در جدول جرایم رانندگی تجدید نظر کند و حتی‌الامکان میزان جرایم بعضی از تخلفات رانندگی را کاهش دهد .پلیس راه ژاندارمری نیز به دادن آموزش مقررات رانندگی به مردم بیشتر معتقد است تا افزایش میزان جرایم .

براساس مقررات راهنمائی و رانندگی جرائمی که دوسال از تاریخ صدور قبض مربوط به آن سپری شود و راننده نسبت به پرداخت مبلغ جریمه اقدام نکرده باشد شامل‌مرور زمان شده و از راننده متخف جریمه دریافت نمیشود .

اسامی حمله کنندگان به‌سفارت ایران

در پی حمله متجاوزان به سفارت شاهنشاهی در برلن شرقی و اشغال سفارت ، که منجر به احضار سفیر و کارمندان سفارت و تحریم بازرگانی‌با جمهوری‌دموکراتیک آلمان شد ، دیشب اسامی ۱۲ تن از مهاجمان به سفارت‌باین شرح اعلام گردید :

غلامرضا محمد زاده (۳۶ ساله) خدیجه بصیری (۳۳ ساله) روح‌انگیز اصنافی(۳۴ ساله) ابراهیم ملک (۳۲ساله) یدالله خاکزاد (۳۱ ساله)نیکو مدنی(۳۷ ساله)جوادکوروش (۳۴ ساله) پرویز دستمالچی (۲۸ ساله) علی ایروانچی (۳۲ ساله) جلیل مهاجر (۳۰ ساله) احمد تناسبی (۳۷ ساله)محمد تبریزی(۳۲ساله)

همانطور که خوانندگان ملاحظه میکنند افراد مذکور همه در سنین بالا و اکثریت قریب باتفاق در سنین بالای۳۰ قرار دارند و این خود نشان می دهد که این افراد که خود را دانشجو می‌دانند درحقیقت دانشجو نمایانی‌هستند که سال ها اززمان تحصیل آنهاگذشته و اکنون جز آلت های فعل سیاست های استعماری‌نیستند.

یک ساعت اشغال

این گروه در روز دوشنبه هشتم اسفند ماه دفتر سفارت شاهنشاهی را در برلین شرقی پایتخت جمهوری دمکراتیک آلمان مورد حمله قرار دادند و مدت یکساعت سفارت را در اشغال‌داشتند. اشغال‌کنندگان اعضای‌سفارت را دراتاقی محبوس کردندو کلیه اسباب و اثاثیه وقسمت اعظم کتب و اوراق سفارت را از بین بردند .

بدنبال این‌حمله دولت ایران رسما به دولت آلمان شرقی اعتراض کرد و خواستار تسلیم آنان شد. ولی دولت آلمان شرقی در حالی که اشغالگران را دستگیر کرده و در اختیارداشت ازتسلیم آنها به‌ایران خودداری کرد و آنها را از آلمان شرقی اخراج کرد .

دولت شاهنشاهی ایران بلافاصله سفیر و اعضای سفارت را از آلمان شرقی فراخواند و تنها یک کارمند به عنوان سرپرست اموردر سفارت ایران باقی ماند.

ولیعهد بحرین : طرحهای بزرگ ایران باعث افتخار ما است

والاحضرت شیخ عیسی‌بن حمد آل خلیفه ولیعهد و وزیر دفاع بحرین در پایان دیدارخود از تهران طی پیامی‌از این‌که فرصت شرفیابی به پیشگاه شاهنشاه آریامهر را یافته‌است، سپاسگزاری کردو گفت این شرفیابی و همچنین استقبال صمیمانه‌ای که درایران از وی بعمل آمده نشانه تحکیم روابط بسیار دوستانه دو کشور است. والاحضرت ولیعهد بحرین گفت: ایران وبحرین برهبری‌شاهنشاه آریامهر و والاحضرت شیخ عیسی‌بن سلمان آل خلیفه‌امیر دولت بحرین در همه زمینه ها همکاری های مشترکی‌دارند . ولیعهد و وزیردفاع بحرین‌ضمن اظهار تشکر از دعوت‌والاحضرت شاهپور عبدالرضا پهلوی گفت برای من فرصتی پیش آمد تا طی این سفر از طرح‌های بزرگ ایران که باعث افتخار وشگفتی ما است دیدن کنم . همچنین فرصتی پیش آمد تا در ملاقات خود با آقای جمشید آموزگار نخست وزیر ایران در باره همکاری های مشترک میان‌ایران و بحرین ، مسائل مربوط به منطقه ، آخرین تحولات بین‌المللی واوضاع خاورمیانه بخصوص روش ایران درحمایت و پشتیبانی از اعراب‌درمذاکرات منطقه عربی خاورمیانه گفتگو هائی بعمل آورم .

بنیاد نیکوکاری والاحضرت شاهدخت شمس پهلوی

جهت خدمت در درمانگاه بنیاد نیکوکاری‌قم تعدادی پزشک عمومی را باحقوق مکفی‌وشرایط مساعد استخدام می‌نماید.

از متقاضیان خواهشمند است همه‌روزه از ساعت ۸الی۱۴ به‌بنیادنیکوکاری‌واقع‌در خیابان پهلوی بالاتراز پارک‌ساعی مراجعه نمایند.

استخدام مدیر سردخانه

یک شرکت بزرگ صنعتی برای مدیریت‌سردخانه های خود در شهرستانهای اهواز ـ مشهد ـ ساری نیاز بهمکاری افرادی باشرایط زیر دارد.

۱ـ تابعیت ایران
۲ـ داشتن معافی و یابرگ پایان خدمت
۳ـ حداکثر سن ۴۰ سال
۴ـ تسلط کافی بزبان انگلیسی
۵ـ حداقل ۵ سال سابقه‌کار

واجدین شرایط نام و مشخصات و نشانی کامل خودرا همراه بایک قطعه‌عکس برای تعیین وقت مصاحبه به‌صندوق پستی ۲۹۴۲ تهران ارسال فرمایند .

درصورت وجود شرایط مساوی داوطلبان محلی ارجحیت خواهند داشت.

دفتروکالت دکتر مصطفی‌هروی

بنشانی زیر انتقال یافته است خیابان عدس‌آبادنبش‌فرح‌شمالی اوقات کار۵تا۸باستثنای پنجشنبه تلفن دفتر ۸۵۳۲۱۹ منزل ۲۴۱۶۴۹ آ ـ ۴۴۷۲۵

استخدام مدیر بازرگانی برای محصولات بهداشتی وآرایشی

یکی از بزرگترین شرکتهای تولیدکننده ووارد کننده محصولات داروئی و آرایشی جهت‌مدیریت بازرگانی مارک جدید محصولات آرایشی خود شخصی را بامشخصات زیر استخدام میکند:

۱ـ حداقل ۵ سال تجربه مفید درزمینه کار تبلیغات وفروش محصولات آرایشی ـداروئی یا بهداشتی .
۲ـ تسلط کامل به‌زبان فرانسه یاانگلیسی (زبان فرانسه ترجیح داده‌میشود).
۳ـ داشتن تحصیلات‌دانشگاهی‌امتیازمحسوب میگردد .
۴ـ دارا بودن برگ خاتمه خدمت یامعافیت‌دائم

به شخصی که برای‌احراز این‌پست انتخاب میگرددتعلیمات لازم جهت آشنائی بامحصولات واصول بازاریابی و فروش آن‌در ایران‌وخارج‌داده خواهد شد.علاوه براین‌شخص مورد نظر ازحقوق وجایزه‌ومزایای جالب‌منجمله‌وام‌اتومبیل برخوردار خواهد شد. فردی که‌ازعهده‌مسئولیت خود بنحو شایسته‌ای برآید جهت افزایش کارآیی واحراز مشاغل بالاتربه دوره‌های مدیریت عالی درایران و خارج اعزام خواهد شد .

از داوطلبان واجد شرایط خواهشمنداست‌بین ساعت۹ تا۱۲ و۳تا ۴½ بعدازظهر برای‌تعیین‌وقت مصاحبه باتلفن ۶۵۶۵۹۳ تماس بگیرند.

کارشناس طبقه‌بندی مشاغل

شرکت صنعتی پارس وابسته به گروه‌صنعتی مینو یک‌نفر کارشناس طبقه بندی مشاغل راکه واجد شرایط زیر باشد به‌همکاری دعوت‌مینماید:

۱ـ لیسانس با حداقل ۲سال ویا دیپلم با۴ سال تجربه موثر در تهیه واجراء ونگهداری طرح طبقه بندی مشاغل .
۲ـ حداکثر سن ۳۲ سال

کسانیکه شخصا دراجرا ونگهداری طرح در بخش خصوصی شرکت داشته باشند حق تقدم خواهند داشت .

از داوطلبین خواهشمند است دریکی ازروز های یکشنبه ۲۱ر۱۲ر۳۶یاسه‌شنبه ۲۳ر۱۲ر۳۶ جهت مصاحبه به‌کیلومتر ۸جاده مخصوص کرج‌ـ اموراداری مراجعه فرمایند.

سکرتر

شرکت خوراک وابسته به گروه صنعتی مینو یک نفر سکرتر واجد شرایط زیر را در موقعیت خوب استخدام مینماید .

۱ـ تحصیلات دیپلم و ببالا
۲ـ حداقل دو سال سابقه منشیگری برای رده های بالای مدیریت
۳ـ آشنائی به زبان انگلیسی

از داوطلبان‌خواهشمنداست مشخصات‌کامل‌خود را باذکر دقیق سوابق شغلی ومیزان حقوق مورد نظر خودبه صندوق پستی ۳۰۰۹تهران ارسال دارند .

آگهی استخدام پزشک

بیمارستان بانک ملی ایران برای تکمیل کادر پزشکی خود احتیاج‌به پزشکان متخصص‌دررشته اعصاب ،داخلی، رماتیسم وگوش وحلق وبینی دارد.

داوطلبان میتوانند مدارک خودرا حداکثر تا پایان فروردین ماه۲۵۳۷ به دبیرخانه بیمارستان واقع درخیابان فردوسی ـبیمارستان بانک‌ملی ایران ارسال فرمایند یا برای کسب هرگونه اطلاع دیگر شخصا مراجعه نمایند.

بیمارستان بانک‌ملی ایران

قرعه‌کشی ۶ روز دیگر

۷ میلیون تومان

دوخانه بااثاث ـ یک‌میلیون‌تومان‌پول‌نقد ـ دواتومبیل
۵۰۰هزارتومان در دو حساب نمونه بانک‌عمران

PHILIPS

تلویزیون رنگی آریا

یعنی همان.....





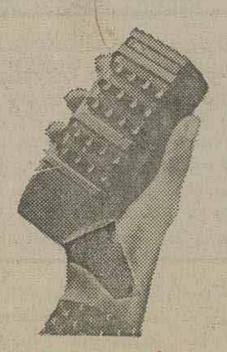

- با دستگاه کنترل از راه دور
- با تاچ کنترول.
- با رادیو مجهز به باند کامل اف ـ ام رادیو ایران.
- با ۱۲ کانال سیستم سکام ایران.
- با صفحه عریض ۲۶ اینچ.
- در انواع رومیزی و مبلی و در رنگهای جالب.
- با سرویس مجهز فیلیپس در سراسر ایران.
- با تجربه جهانی و تکنولوژی پیشرفته فیلیپس هلند.

ما میخواهیم شما بهترین را داشته باشید