اعدامهای دستجمعی عراق ادامه دارد

بدنبال اعدام دسته‌ده نفری هفت نفر عراقی دیگر محکوم باعدام شدند

۴۰۰ ایرانی از طرف پلیس عراق بازداشت شدند

● بیش از ۴۰ میلیون ریال ازاموال ایرانی‌ها توسط مامورین عراقی ضبط شده است

● بازار بغداد بدنبال توقیف موجودی بانکی ایرانی‌ها بحال تعطیل درآمد

درصفحات ۳ و ۵

کشتی اقیانوس پیمای آلمانی در میان ابراز احساسات پرشور مردم باپرچم ایران واردبندرخرمشهر شد

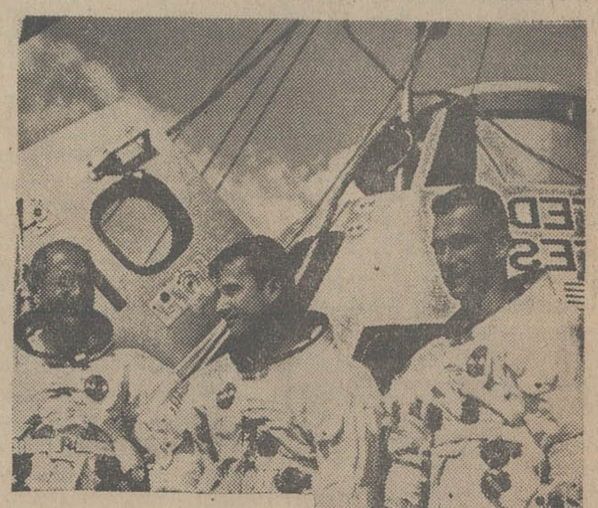

اطلاعات ۱۳۰۴ ۲۰ صفحه

یکشنبه ۲۸ اردیبهشت ماه ۴۸ . . . . . شماره ۱۲۸۹۰

. . . . . تکشماره ۴ ریال . . . . . سال چهل وسوم

شاهنشاه آریا مهر در اجتماع دانشجویان دانشگاه مشهد فرمودند

ما به مدیران فنی و کادرهای متخصص احتیاج داریم

همزمان با ورود شاهنشاه به مشهد مقدس وزیارت معظم‌له از مرقد حضرت امام هشتم هزاران تن از مردم مشهد در اطراف خیابان ها و شبستان های صحن مطهر گرد آمدند و نسبت به شاهنشاه احساسات صمیمانه‌ای ابراز داشتند . شاهنشاه برای پاسخ باین احساسات برروی بالکن تشریف فرما شدند و بابراز احساسات مردم پاسخ گفتند .

● ایران در آینده قطب جذب مغزهای قاره آسیا میشود

● هنوز وسائل مادی دانشگاههای ما در خیلی از جاها ناقص است

درصفحه ۴

ماه آینده انسان در کره ماه فرود می آید

امشب آخرین مرحله تسخیر ماه آغاز میشود

● ۳۵۰ میلیون دلار خرج پروژه آپولو ۱۰ شده است

● شوروی اعلام کرد که از تسخیر ماه چشم‌نپوشیده است

● دو سفینه ونوس شوروی اسرارکره زهره رابزمین فرستادند

فضانوردان آمریکا آماده شروع سفر تاریخی خود به ۱۵ کیلو متری سطح کره ماه . دراین عکس ازراست بچپ «سرنان» فرمانده سفینه ماه نشین، یانك و استافورد فرمانده آپولو درجلوی یك نمونه از سفینه آپولو ۱۰ دیده میشوند .

تصویری از سفینه آپولو ۱۰ وجدا شدن سفینه ماه‌نشین از آن درمدار کره ماه . درقسمت جلوی عکس سطح کره ماه ودر قسمت عقب سمت راست تصویر کره زمین دیده میشود .

کوچکترین نقص در میلیونها پیچ و مهره موشك ساتورن فضا ـ نوردان را با خطر مرك روبرو میکند

آپولو ۱۰ و سفینه ماه نشین نخستین قطار فضائی هستند که بفضا فرستاده میشوند

درصفحه ۲

جان بلی برگ بار دیگر بخطر افتاد

پروفسور بارنارد نمی‌داند کجای قلب بلی‌برك خراب شده است

درصفحه ۳

موجودیت فدراسیون خلیج فارس درخطر است

درصفحه ۲

محدوده تهران در مجلس مورد بحث قرار گرفت

● نماینده مجلس : انجمن شهر حق نداشته شهررا محدود کند

● معاون وزارت کشور : برای احداث خانه های سازمانی در خارج از محدوده هم اجازه ساختمان داده میشود

* کسانیکه در خارج از محدود میکنند باید عوارض بدهند

* در جلسه خصوصی شورا نخست وزیر درباره نفت ومذاکرات پاکستان گزارش داد

درصفحه ۱۷

الیزابت تایلور در تهران ـ

شرح درصفحه سوم

آگهی امتحان ورودی آموزشگاه مشاغل پزشکی دانشگاه پهلوی برای سال تحصیلی ۴۹ـ۴۸ درصفحه ۱۸ این روزنامه چاپ شده است .

آ ـ ۱۴۶۹۸

۳۰ اردیبهشت بانك پارس

خبرجالبی برای خانواده ها دارد

استمداد ملی

جمعیت شیرو خورشید سرخ ایران از نیکوکاران دعوت میکند برای کمك بایرانیان رانده شده ازعراق اعانات خودرا بحساب شماره (۷۷۷۷۷) بانکملی ایران درتهران وشهرستانها واریز ویا برای پرداخت آنشخصادرشهرستانها بحسابداری شعب شیرو خورشید و در تهران بحسابداری جمعیت شیرو خورشید سرخ ایران یا حسابداری شیروخورشید سرخ تهران واقع‌در خیابان بهجت‌آباد شماره‌های ۱۴۱و۱۴۳ مراجعه فرمایند .

تشکیل مجمع عمومی بانك سپه

درصفحه ۱۸

کاباره باکارا

باتغییر کلیه برنامه‌های خود فصل تازه ئی از فعالیت هنری خودرا آغاز میکند

تلفن رزرو میز ۶۲۷۷۸۰

اطلاعیه شهردار پایتخت

مهلت معافیت از زیان دیر کرد وجرائم متعلقه باملاك ثابت بقایای عوارض ملغی شده تا تاریخ ۱۹ر۱۰ر۴۰ در پایان خرداد ماه ۴۸ و مهلت معافیت جرائم و زیان‌دیر کرد بقایای عوارض سطح شهر از ۱۹ر۱۰ر۴۰ تا پایان سال ۱۳۴۷ در ۲۶ر۱۰ر۴۸ بموجب مصوبات قانونی منقضی می گردد . بدهکاران این قبیل عوارض که قبل از انقضاء مهلت های مقرر اصل بدهی خودرا پرداخت‌نمایند مشمول جرائم سنگین متعلقه نخواهند بود مودیان محترم میتوانند از فرصت های قانونی مذکور استفاده نموده با مراجعه بنواحی دهگانه شهرداری اصل بدهی خودرا واریز نمایند.

شهردار پایتخت

اطلاعیه شهرداری پایتخت

غالبا مشاهده میشود که صاحبان پروانه های ساختمانی مصالح ساختمان خود را در معابر وپیاده روها تخلیه و موجبات سد معبر ومزاحمت عابرین و وسائل نقلیه را فراهم مینمایند این مرگذشته از اینکه مخالف باموازین قانونی‌است باعث بروزتصادف رانندگی وخسارات ناشی ازآن واحتمالا خطرات جانی میگردد .

لذا بدینوسیله از کلیه اشخاصی که اقدام به ساختمان مینمایند تقاضا دارد تاحدود یك‌سوم پیاده‌رو حریم ساختمان خود را وسیله دیوارهای موقت محصور نموده کلیه مصالح ساختمانی را درپناه داخلی این‌دیوارها تخلیه نمایند قبلا از همکاری وتشریك مساعی اهالی محترم پایتخت‌باشهرداری تشکر مینماید .

ضمنا بنواحی دهگانه شهرداری دستور داده شد بمحض مشاهده این قبیل تخلفات متخلف را جهت تعقیب بدادگاه معرفی ونسبت به جمع آوری مصالح وحمل آنها بخارج از شهر اقدام بنماید .

شهردار پایتخت

۱ـ۳ آ ـ ۱۳۸۷۲

شرکت ملی ذوب آهن ایران

برای‌خدمت درواحدساختمانی کارخانه آریامهر اصفهان تعدادی کارگرمتخصص‌وورزیده دررشته های :

قالب‌بند ، مونتاژ ، آرماتورساز ، ماشین‌افزار ، دیك‌بخار ، کمپرسوروتوربین را با شرایط مندرج در ذیل استخدام‌مینماید:

۱ـ تابعیت‌دولت‌شاهنشاهی‌ایران .

۲ـ شاغل نبودن در ادارات‌وموسسات دولتی.

۳ـ دارابودن برك معافیت یا خاتمه خدمت.

داوطلبان می توانند تا تاریخ ۳۰ر۳ر۴۸ فرم زیر را تکمیل نموده و همراه با دوقطعه عکس ۴×۶ ویکبرك رونوشت‌شناسنامه و یکبرك‌فتوکپی ازآخرین مدرك تحصیلی و تخصصی به صندوق پستی شماره ۱۶۷۴ر۱۱ ارسال داشته و یامستقیما به کارگزینی واحد ساختمانی کارخانه‌آریامهر واقع در ۴۵ کیلومتری جاده شهر کرد اصفهان مراجعه نمایند.م‌الف۲۰۵۵

نام . . . نام خانوادگی . . .

نام پدر . . . شماره شناسنامه

محل صدور . . . سوابق خدمت . . .

آخرین مدرك تحصیلی و تخصصی . . . . .

شغل مورد درخواست . . .

نشانی . . .

تلفن . . . .

تالار رودکی

برنامه خرداد ماه ۱۳۴۸

اپرا

یکشنبه ۴ خرداد — نی‌سحر آمیزاز: موتسارت توسط : هنرمندان اپرای تهران

چهارشنبه ۷ خرداد — ایل تروواتوره از: وردی توسط : هنرمندان اپرای تهران

شنبه ۱۰ خرداد — نی‌سحر آمیزاز: موتسارت توسط : هنرمندان اپرای تهران

شنبه ۲۴ خرداد — آرایشگر سویل از : روسینی توسط : هنرمندان اپرای تهران

باله

دوشنبه ۱۹ خرداد — شب باله توسط : هنرمندان ایرانی اپرای فرانکفورت ـوین ونیویورك

سه‌شنبه ۲۰ خرداد — شب باله توسط : هنرمندان ایرانی اپرای فرانکفورت ـوین ونیویورك

چهارشنبه ۲۱ خرداد — شب باله توسط : هنرمندان ایرانی اپرای فرانکفورت ـوین ونیویورك

چهارشنبه ۲۸ خرداد — رمئووژولیت از : پروکفیف توسط : هنرمندان باله ملی ایران

شنبه ۳۱ خرداد — رمئووژولیت از : پروکفیف توسط : هنرمندان باله ملی ایران

کنسرت

دوشنبه ۵ خرداد — رسیتال پیانو از آثار : شومان ، لیست ، موسورسکی و استوار توسط : تمنوشکایانوا (درسالن کوچك)

شنبه ۱۷ خرداد — ارکستر سنفنیك بامبرگر آلمان از آثار: هایدن ـ ریشارد اشتراوس ـبتهوون

یکشنبه ۱۸ خرداد — ارکستر سنفنیك بامبرگر آلمان از آثار :وبر، هیندمیت ، چایکوفسکی

موسیقی ورقص ایرانی

دوشنبه ۱۲ خرداد — کنسرت موسیقی ایرانی و رقص (سهراب‌وگرد آفرید) توسط:ارکستر ایرانی تالار رودکی وهنرمندان باله ملی

چهارشنبه ۱۴ خرداد — کنسرت موسیقی ایرانی و رقص (سهراب‌وگرد آفرید) توسط:ارکستر ایرانی تالار رودکی وهنرمندان باله ملی

فروش بلیط گیشه تالار رودکی

سرمقاله

عقیده یک دوست بیطرف

در اعلامیه مشترکی که بمناسبت پایان دیدار نخست‌وزیر ووزیرامور خارجه ایران از پاکستان انتشار یافت تصریح شده است که پاکستان از حل اختلافات ایران و عراق براساس تعیین خط «تالوك» پشتیبانی میکند.

این نکته را قبلا هم ژنرال محمد یحیی‌خان رئیس جمهوری پاکستان عنوان کرده و طی بیانات خودشان در ضیافتی که بافتخار نخست‌وزیر ایران ترتیب یافته‌بود گفته بودند: «پاکستان‌خواستار حل صلحجویانه، عادلانه و مسالمت آمیز اختلافات ایران و عراق برسر حقوق کشتیرانی در شط العرب است و اجرای اصل شناخته شده تالوك درین موردباید مورد توجه قرار گیرد. زیرا اصل تالوك یك اصل قابل قبول در حل اختلافات بین‌المللی در مورد رودخانه‌های مرزی است و پاکستان از زمانهای دور دکترین تالوك را مورد پشتیبانی قرار داده و این اصل در حل اختلافات بابرمه و قسمی از مرز پاکستان باایران مورداستفاده قرار گرفته است».

پاکستان، دوست و متحدماست و همانطور که مکرر نوشته‌ایم یکنوع رابطه و علقه معنوی میان دو ملت وجود دارد که موجب میشود مردم ایران و مردم پاکستان در مسائل مختلف، نقطه نظرهای مشترك داشته باشند وباعتبار این همبستگی، ما امروز می‌بینیم علیرغم تحولاتی که در پاکستان روی داده و منجر به تغییراتی در کادر رهبری آن کشور شده، در اساس مناسبات ایران و پاکستان کمترین تغییری حاصل نگشته است و دولت جدید پاکستان‌نیزحفظ روابط صمیمانه ومیثاق‌های موجود میان دوکشور را وجهه همت خود قرار داده است.

احترامات شایسته‌یی که از طرف مقامات پاکستانی و شخص‌رئیس جمهوری نسبت به نخست‌وزیر ایران و همراهان ایشان در جریان سفر اخیر رعایت شد، نشانه بارزیست از کمال علاقه دولت جدید پاکستان بتوسعه و تحکیم مناسبات دوکشور و نتیجه مذاکرات هیات نمایندگی ایران با رهبران جدید پاکستان ثابت میکند که دولت جدید پاکستان نیز تقریبا در کلیه مسائل بین‌المللی و همچنین در زمینه امور مورد علاقه دوکشور بامقامات دولت ایران وحدت نظر و توافق دارد. منجمله در موضوع اختلافات ایران و عراق‌که دولت پاکستان بااعلام نظر خود، فی‌الواقع اصل نظرات ایران را در موضوع مورد اختلاف تاییدکرد.

باآنکه پاکستان دوست و هم‌پیمان وهمسایه عزیزما میباشد، نباید از نظر دور داشت که در عین حال بعنوان یك کشور اسلامی با دول عربی از جمله با دولت عراق روابط حسنه دارد و بحفظ این مناسبات نیز علاقمند است و این فرق دارد با آنکه مثلادولت آلمان شرقی، روی بعضی مقاصد و نظرات سیاسی و بدون ملاحظه هیچگونه اصل و مصلحت دیگری ازآن سردنیا سربلند کند و جانب حکومت چپ نمای عراق‌را بگیرد!

پاکستان، باتمام علائقش نسبت بایران، حقا میل دارد در چنین قضیه‌یی که ظاهرا یکطرف آن ایران و طرف دیگرش عراق میباشد بیطرف بماند و نظری هم که از طرف دولت پاکستان اعلام شده چیزی جز یك نظریه منطقی و بیطرفانه نیست. کماآنکه هرآدم بیطرف ومعتقد بمبانی و اصولی را درین ماجری حکم قرار دهند و سوابق‌امر راجلوی او بگذارند همینرا خواهد گفت که دولت پاکستان گفته است.

حقانیت ومظلومیت ایران در قضیه شط مثل روز روشن است وبرخلاف بسیاری از مسائل مرزی که ظاهری پیچیده دارد، ابدا نقطه ابهامی‌در آن نمیتوان یافت. تنها در مرز ایران و عراق نیست که‌یك رودخانه سرحدی جریان دارد. در دنیارودخانه‌هایی هست که از داخل خاك چندین کشور عبور میکند و حقوق‌و حدود هرکدام ازین کشورها نیز بموجب اصول بین‌المللی مشخص و روشن است. بعلاوه خود ما در مرزهای دیگرمان با شوروی، باپاکستان، باافغانستان رودخانه مشترك داریم و در هیچکدام ازین موارد باهیچکدام از همسایگان خود اختلافی نداریم یا اگر اختلافی هم داشته ایم بسادگی حل کرده‌ایم. اما در موضوع‌شط، اگر کار به اینجا کشیده نه بخاطر آنست که راه حل منطقی و اصولی برای حل اختلاف وجود ندارد، بلکه این مشکلات صرفا معلول گربه رقصانی دولتی است که امروز برعراق حکومت میکند و هیچ‌کارش منطقی و اصولی نیست. هروقت درکشور همسایه و دوست ما عراق یك دولت منطقی روی کار آمد یااینکه دولت فعلی تصمیم گرفت بحرف منطقی واصولی تسلیم‌شود و از فجایعی‌که تاکنون مرتکب شده است توبه‌کند، قضیه شط نیز میان‌دو کشور حل خواهد شد.

نقایص فنی آپولو ۱۰ برطرف شد وفضانوردان آماده حرکت شدند درصورت موفقیت ماموریت آپولو یکماه دیگر انسان درکره‌ماه پیاده میشود

کیپ کندی ـ خبرگزاریها ـ ساعت هشت و نوزده دقیقه بعداز ظهر امروز (بوقت تهران) نخستین قطار فضائی درمیان هیجان شدید بیش از یك میلیون نفرکه برای تماشای جریان‌پرتاب موشك عظیم ساتورن ۵ حامل سفینه آپولو ۱۰ در پایگاه کیپ‌کندی اجتماع کرده‌اند برج‌شماره ۳۹ پایگاه را بسوی کره ماه ترك میکند.

سفینه آپولو ۱۰ وسفینه ماه نشین «لونارمدول» یا (لم) درحقیقت یك قطار فضائی را تشکیل میدهند که برای نخستین بار ازطرف ساکنین کره خاکی بمدار کره ماه فرستاده میشود.

بیست وچهارساعت قبل از پرتاب موشك‌عظیم حامل سفینه در پایگاه کیپ‌کندی اعلام شدکه‌در سیستم مخصوص جلوگیری از ایجاد رطوبت‌در مخزن اکسیژن «کابین» آپولو ۱۰ ـ اختلالی‌روی داد ـ معذلك کارشناسان سازمان‌ملی‌فضائی‌اظهار داشتند که این نقص جزئی بسرعت برطرف می شود و سفینه در ساعت مقرر بسوی‌کره ماه پرتاب خواهد شد.

روز جمعه نیز وجود منفذ کوچکی سبب شده بود که از میزان فشاردر مخازن موشك کاسته شود اما کارشناسان بسرعت این نقص را نیز برطرف نمودند.

«جرج لاو» مسئول امور «قطارفضائی» اظهار داشت که رطوبتی که هنگام پرواز درمخازن اکسیژن کابین‌آپولو ایجاد میشودتوسط یك‌رشته‌صفحات فلزی که عمل «فتیله» را انجام‌میدهند جذب میشود. معذالك این فتیله ها باید قبل از پرتاب سفینه در آب خیس شوند اما در آزمایشی که دیروز بعمل آمد معلوم شدکه فتیله های مخازن اکسیژن آب کافی در خود نگه نمیدارندو بزودی علت‌بدکار کردن آنها شناخته شد اگر علت‌این کار کشف نمیشد پرتاب سفینه به تعویق میافتاد، دستگاه شمارش معکوس همچنان کار میکند و کار های مربوط‌به‌تهیه مقدمات پروازیك ساعت از موعدی که‌در برنامه‌سازمان ملی فضائی امریکا پیش‌بینی شده‌جلو افتاده است.

حال سه سرنشین سفینه کاملا خوب است و کوچکترین ناراحتی ندارند.

آنها در حالیکه بابی صبری تمام منتظر فرارسیدن ساعت پرواز هستند امروز را در محله فضانوردان که در ۸ کیلو متری برج پرتاب قرار دارد بسر برده و بار دیگر نقشه پروازخود را بدقت مورد بررسی قرار دادند.

آنها امشب قبل از آنکه پایگاه کیپ‌کندی را بسوی ماه ترك کنند شام را با «اسپیروآگنیو» معاون رئیس جمهوری ورئیس سازمان ملی فضائی امریکا صرف خواهند کرد.

دو هزار نفر از شخصیت های امریکائی وخارجی از جمله پادشاه بلژیك وفابیولاملکه آن کشورجریان پرتاب‌نخستین قطار فضائی‌رااز نزدیك تماشا خواهند کرد.

موشك عظیم ساترون ۵ که‌قطار فضائی را بسوی کره ماه بحرکت در می‌آورد ۱۱۰ متر طول دارد وزن کلی آن سه‌هزار و یکصد تن‌است.

سفر بیسابقه

سفینه آپولو ۱۰ یازده دقیقه پس از پرتاب از پایگاه کیپ کندی در ارتفاع ۱۸۵ کیلو متری در مدارکره زمین قرار میگیرد. دوساعت و سی وسه‌دقیقه بعدازپرتاب سومین‌مرحله موشك «ساترن۵» آتش میشود تا سفینه در خط‌سیر اصلی خودبسوی کره ماه قرار گیرد. درساعت یازده‌و ۲۱ دقیقه (بوقت تهران) استافورد به نخستین مانور مهم دست میزند. باین ترتیب که سفینه اپولو ۱۰ را از طبقه سوم موشك سارتون جدا کرده و پس از یك چرخش ۱۸۰ درجه به سفینه «لم» متصل میشود.

پس از اتصال دو سفینه بیکدیگر دریچه سفینه ماه نشین بسوی دهلیزی باز میشودو فضانوردان‌باین ترتیب میتوانند از یك سفینه به سفینه‌دیگر بروند‌دراین سفربیسابقه سفینه ماه نشین «لم» نقش اساسی را انجام خواهد داد در صورتیکه‌این سفینه ماموریت خود را درمدارکره زمین بخوبی انجام دهد در ماه‌ژوئیه نخستین فضانوردان درسطح کره‌ماه فرود خواهندآمدواگر بعلل‌ماموریت «آپولو ۱۰»با شکست روبرو شود سفینه آپولو ۱۱ همین آزمایش را از سر خواهد گرفت و پس از آن آپولو ۱۲ در تاریخی که بعدا تعیین میشود در سطح‌کره ماه بزمین‌خواهد نشست.

یکی از مهمترین عوامل موفقیت پرواز سفینه های آپولو موشك‌عظیم ساتورن ۵ است که‌از میلیونها‌قطعات کوچك وبزرك و پیچ‌و مهره تشکیل شده و اگر در کار یکی از این پیچ مهره‌ها کوچکترین اختلالی‌روی دهد خطر بزرگی سرنشینان سفینه را تهدید خواهد کرد.

موشك ساتورن عظیم‌تر از آن است که بذهن بکنجد امواجی که این موشك هنگام کنده شدن از پایگاه کیپ کندی ایجاد میکند در نیویورك که تا پایگاه پرتاب ۱۵۰۰ کیلومتر فاصله‌دارد محسوس‌میشود.

۲ سفینه‌شوروی‌اسرارکره زهره را بزمین فرستادند

مسکو ـ خبرگزاری فرانسه ـ ایستگاه خودکار «ونوس ۶» ۲۴ ساعت بعد از سفینه ونوس ۵ پس از چندین‌ماه پروازواردکره زهره شد.

خبرگزاری تاس گزارش داد که «ونوس ۶» در سیصد کیلو متری محلی که بیستو چهار ساعت قبل «ونوس۵» در آنجا فرود آمده وارد آتمسفر زهره شده و پنجاه ویك دقیقه در جو زهره گردش کرده و اطلاعات سودمندی در باره ترکیبات شیمیائی آتمسفراین‌ستاره‌اسرار آمیز بزمین مخابره کرده‌است.

«ونوس۶» نیز مانند «ونوس ۵» صفحات فلزی مخصوصی را که روی آن علامت دولت اتحاد شوروی حك شده با خود بکره زهره برده است.

خبرگزاری تاس در گزارش خود اضافه کرده است که ایستگاههای خود کار «ونوس۵» و «ونوس ۶» مسیر خود را با موفقیت تاکره زهره پیموده و تنها چند بار خط سیر آنها بوسیله فرمان رادیوئی تصحیح شده است. دراعلامیه خبرگزاری تاس روشن نشده که آیا «دو-قلوهای» شوروی توانسته‌اندطبق برنامه بطور آرام در سطح‌کره زهره فرود آیند یانه. این‌امر سبب شده که کارشناسان‌غربی حدس بزنند که هر دو سفینه ونوس ۵و ۶در آخرین مرحله سفر چهار ماهه خود از زمین‌به کره زهره دچار نقص فنی شده وحتی ممکن است به سطح‌کره زهره برخورد کرده و منفجرشده باشند.

شوروی ماه را رها نکرده

پراك ـ آناتولی بلاگون راوف دانشمند فضائی شوروی‌گفت دو سفینه بدون سرنشین ونوس ـ۵ونوس ـ۶که از طرف شوروی با فاصله ۳۰۰ کیلو متری دور ازهم روی کره‌زهره‌فرود آمده‌اند، اطلاعاتی از جوگره زهره بدست داده‌اند که ما میکوشیم شبیه آن محیط را در آزمایشگاههای خود در کره زمین ایجاد کنیم. وی گفت با تجزیه‌و تحلیل اطلاعات‌بدست آمده ما آگاهی‌های جالبی از وضع کره زهره و شرایط آن بدست خواهیم آورد. وی گفت تحقیقات ما در مورد کره‌زهره بدان معنی نیست که آماده شدن برای فرود آوردن انسان‌را به‌کره ماه رها کرده‌ایم. هرچیزی موقعی دارد. وی که در جلسه کمیته بین‌المللی تحقیقات فضائی در پراك شرکت‌کرده است گفت: این خبر دروغ‌است که آمریکا و شوروی دربشت پرده موافقت کرده‌اند که تحقیقات روی کره زهره و مریخ را بین خود تقسیم کنند.

دیشب‌باردیگر صدای‌تیراندازی‌و آتش‌سوزی آرامش پایتخت مالزیارابهم زد. دراین عکس که یك صحنه ازیکی‌از خیابانهای کوآلالامپور پایتخت‌مالزیارا بعد از اعلام حکومت‌نظامی نشان‌میدهد یك قسمت از محله‌چینی‌نشین در حال سوختن و یك‌سرباز گشتی‌دیده‌می‌شوند.
عکس‌رادیوئی‌اطلاعات

پس از جنك شش روزه

شدیدترین نبرد اعراب و اسرائیل در جبهه اردن روی داد

اورشلیم ـ خبرگزاری فرانسه ـ دیشب جنك بسیار شدیدی بین گروهی از کماندوهای سازمان‌الفتح ونیروهای اردن از یکطرف و قوای اسرائیل از طرف دیگر درگرفت که یك‌ساعت ونیم طول کشید.

سخنگوی نظامی اسرائیل در تل‌اویو اظهار داشت که‌این نبرد پس از جنك شش روزه ژوئن شدیدترین پیکاری بود که بین نیروهای دو طرف در جبهه اردن روی داده است.

سخنگوی نظامی اسرائیل‌افزود که در جریان این زدوخوردها ۱۲ تن‌ازکماندوها ویك‌سربازاسرائیلی کشته شدند، نبرد درشش کیلو-متری جنوب پل «دایا» درگرفت‌در این منطقه سی‌تن از کماندو های الفتح توانستند از رودخانه اردن گذشته ودر حدود دویست متر در داخل سرزمین‌های تحت کنترل اسرائیل رخنه کنند.

بیست تن از کماندوها روی یك تپه موضع گرفتند ودوازده تن دیگر از کماندوها توانستند چند متر پیشرفت کنند ولی نیروهای اسرائیلی بفوریت متوجه پیشروی کماندوها شده وآنها را زیر آتش گرفتند و کماندوهای الفتح با بازوکای ۸۱ میلیمتری و مسلسل به تیراندازی سربازان اسرائیلی پاسخ دادند.

در پایان جنك اسرائیلی‌ها جسد دوازده کماندوی جوان راکه لباس خاکی بتن داشتند جمع کردند. تعداد امروز ژنرال موشه‌دایان وزیر دفاع اسرائیل از محل زد و خورد بازدید کرد.

در عمان یك سخنگوی ارتش اردن اظهار داشت که در جریان این نبردها‌عده‌زیادی‌از اسرائیلی‌ها کشته وزخمی شده‌اند. نیروهای اردنی چندین وسیله نقلیه نظامی‌را از بین بردند.

موجودیت فدراسیون شیوخ بخطر افتاد

الدوحه ـ آسوشیتدپرس ـ آینده فدراسیون شیوخ خلیج فارس‌بعلت بن‌بست جدی در جلسه شورای عالی فدراسیون که در پایتخت‌قطر تشکیل شد بخطر افتاده است.

ممکن است این بن‌بست در نقشه انگلیس‌دایر برخروج‌ازخلیج‌فارس در۱۹۷۱ نیز لطمه‌وارد آورد، مگر آنکه بتوان دوباره شیوخ را دورهم جمع کرد وبه مذاکره‌ترغیب‌نمود.

مقامات فدراسیون میگویندسفر ادوارد هیث رهبر محافظه کاران انگلیس به خلیج فارس برخی از شیوخ را بفکر انداخته که اصولا آیا تشکیل فدراسیونی مطلوب است یانه. فدراسیون در صورت تشکیل شدن ۵۰۰ هزار جمعیت خواهد داشت و عقیده براین است که شاید بتواند با وجود خروج انگلیس روی پای خود بایستد.

جلسه آینده شورا باحتمال ۵ ماه دیگر تشکیل خواهد شد.

۳۵۰ میلیون دلار هزینه

سازمان‌ملی فضائی‌امریکا برای رفت وبرگشت سفینه «آپولو ۱۰» سیصد و پنجاه میلیون دلار خرج کرده‌است. جزئیات هزینه اجرای برنامه آپولو ۱۰ باین شرح اعلام شده است:

بهای موشك ساتورن۵ یکصد وهشتاد وپنج میلیون دلار ـ بهای سفینه ماه نشین «لم» چهل ویك میلیون دلار ـ بهای کابین آپولو ۱۰ پنجاه و پنج میلیون دلار هزینه عملیات پرتاب سفینه ۶۹ میلیون دلار.

درمرزهای چین وکره‌شمالی زدوخورد شد

واشنگتن ـ آسوشیتدپرس ـ رویتر منابع دیپلماتیك مقیم واشنگتن میگویند روابط بین چین کمونیست وکره شمالی چنان وخیم شده که مرزهای دو کشور بسته شده واز هردو جانب اخیرا دوبار تیراندازی درگرفته است.

این دو حادثه درماههای دسامبر ومارس بوده است. ولی اطلاعی ازمیزان تلفات آنها دردست‌نیست.

وقتی مرز بسته شده،عده زیادی‌از افراد کره شمالی درخاك‌چین‌بودند این‌ها افراد غیر نظامی بودند و برای کسب و کار زراعتی از مرز گذشته بودند. تیراندازی هنگامی درگرفت که‌این افراد کره‌ای‌می-کوشیدند از خاك چین بگریزندو به‌میهن خود برونند هفته پیش نیز یك مقام امریکائی گفت‌روابط‌چین وکره شمالی چنان وخیم شده که تصور نمی‌رود پیمانهای منعقده بین این دو کشور از جمله پیمان های نظامی دارای اهمیتی باشند. قسمتی ازاین برخورد بین شخصیت «کیم-ایل‌سونك» رهبر کره و مائوتسه-تونك رهبر چین است. اگرچه‌چین در زمان جنك کره داوطلب به‌خاك کره فرستاد، اما باشروع انقلاب فرهنگی در چین این روابط‌سردی گرائید.

یادگورنی‌رئیس جمهوری‌شوروی که‌برای بازدید پنج روزه از کره شمالی به‌این کشور آمده طی‌نطقی در شهر «هام‌هونك» در شمال‌غربی پیونك یانك شوروی را بعنوان «دوست اصیل ووفادار کره‌شمالی» نامید.

وگفت: رژیم دست نشانده ضد خلق در کره جنوبی با سر نیزه نیروهای اشغالگر آمریکائی حفظ شده است. و شوروی از «تقاضای عادلانه» مردم کره برای‌خروج‌همه نیروهای خارجی ازخاك کره‌حمایت خواهد کرد.

میکند. خبرگزاری کره شمالی گفت که یادگورنی آمریکارامتهم کرد که پیوسته‌در منطقه‌غیرنظامی بین دو کره دست به تحریکات میزند ودردریاهای‌ساحلی کره‌شمالی به‌خرابکاری می‌پردازند.

وی از «ضربات متقابل» کره‌شمالی به‌آمریکا تجلیل کرد واطمینان‌داد که شوروی از کره شمالی حمایت خواهد کرد.

مدیرکل کار وامور اجتماعی خوزستان نشان‌کارگرفت

بتصویب شاهنشاه آریامهر یك قطعه نشان کار به‌آقای عبدالحسین قدوس مدیر کل کار وامور اجتماعی و سرپرست‌سازمان‌بیمه های‌اجتماعی استان‌خوزستان‌بپاس خدمات‌و زحماتیکه در تامین رفاه کارگران معمول داشته اعطاء شده است. نشان مزبور در مراسمی که با حضور آقای استاندار دراستانداری‌برگزار شد بوسیله آقای سالورضمن قدردانی به آقای مهندس قدوس تسلیم گردید.

نامه‌ای از ریاست ستاد بزرك ارتشتاران به آقای قباد ایرج عضو هیات مشورتی روزنامه اطلاعات و معاون‌اداره آموزش و پرورش ومدیر عامل جمعیت شیرو خورشید سرخ شهرستان نائین

اداره روابط عمومی
شماره ۱-۱۲-۴۰۳-۱۰
۱۷ر۲ر۴۸
به . آقای قباد ایرج

شما بفرمان خون و سرشت نهادی خویش آمادگی خود رابرای پیکار در راه پاسداری از مرزوبوم میهن آگهی نموده‌اید. این‌نمونه سرافرازی بخشی از مهرورزی - فرزندان پاك نهاد ایران زمین می باشد. من بدارندگان چنین خون پاکی آفرین میگویم هم اکنون برادران سرباز شما سرافرازانه با نیرومندی آماده پیکار و پاسداری مرزو بوم میهن هستند و از شنیدن پیام آمادگی و همگامی شما نیز شادند. شما بدون نگرانی‌و باتلاش و کوشش بانجام کار های خود بپردازید بهنگام نیاز از آمادگی شما بهره‌برداری خواهد شد.

از آفریدگار توانا خواستارم که همگی بتوانیم در پیشگاه خدایگان شاهنشاه آریامهر بزرك‌ارتشتاران و میهن سربازانی جانباز باشیم.

رئیس ستاد بزرك ارتشتاران ـ سپهبد فریدون جم
آ-۱۴۵۵۴

کودکستان فیروز
باوسایل مدرن در سطحی عالی
ویلای شمالی کوچه خسرو تلفن ۶۲۷۲۴۲

مشهد هتل سپیا مشهد
مجتمع آسانسور ـ تهویه ـ تلفن داخلی باموقعیت ومکانی عالی
آماده پذیرائی است تلفن ۹۱۳۳۳ و ۹۱۶۲۰

زبان روسی
اگر علاقمند بفرا گرفتن زبان‌روسی‌هستید میتوانید با مبلغ ۲۶۰ ریال یك دوره (چهار صفحه ۴۵دورویك‌جلد کتاب‌نخستین کتاب روسی) را خریداری نموده در مدت‌کوتاهی بدون معلم زبان روسی را بطور صحیح فراگیرید.
مرکز فروش انتشارات گوتنبرك‌خیابان منوچهری تلفن ۳۱۲۴۷۸
انتشارات گوتنبرگ تقدیم‌میکند

فرزندان کاپیتان گرانت اثر ژول ورن باجلد سلیفن	۱۵۰ ریال
جزایر اسرارآمیز اثر ژول‌ورن با جلد سلفین	۱۵۰ ریال
تاریخ‌تمدن‌ایران‌اثرچهارده‌نفرشرق‌شناس فرانسوی با جلدسلفین	۱۵۰ ریال
مردیکه میخندد اثرویکتورهوگو با جلد سلیفن	۱۵۰ ریال
نتردام دوپاری اثر ویکتور هوگو با جلدسلیفن	۱۵۰ ریال
غرش طوفان اثر الکساندردوما ترجمه ذبیح‌الله منصوری	
بقطع جیبی هر جلد	۲۰ ریال

تهران خیابان منوچهری انتشارات گوتنبرك تلفن ۳۱۲۴۷۸

جناب آقای مهندس
شهرستانی شهردار محترم پایتخت
از مساعی شبانه‌روزی جناب‌آقای مودت شهردار ناحیه یك وآقایان برخوردارومهندس اسعدیان‌معاونین ناحیه مزبور که با همکاری‌صمیمانه اهالی از خسارت سیل در این‌منطقه پر جمعیت جلوگیری فرموده‌اند نهایت سپاسگزاری و امتنان را داشته و انتظار میرود از زحمات آقایان فوق تشویق لازم را بعمل آورند.
از طرف شورای همکاری انجمنهای محلی باشهرداری ناحیه ۱ عزت‌اله اوزار ـ عباس دادفر ـ جلال رزاقی
آ-۱۴۶۱۴

مائده های زمینی
و
مائده های تازه
از: آندره ژید ترجمه: دکترحسن هنرمندی
کتابفروشی زوار تهران خیابان شاه آباد
۱ـ۶ آ-۱۴۵۶۶

جان «بلی برگ» بار دیگر بخطر افتاد

کیپ‌تاون ـ رویتر ـ زندگی «بلی‌برگ» که بیش ازهرکس دیگر در جهان با قلب پیوندی عمرکرده بار دیگر بطور جدی بخطر افتاد. وخامت حال بلی برگ پزشکان را که دائما بربالین او حضوردارند بشدت نگران ساخته است.

بلی برگ‌در اوایل‌این هفته‌دربیمارستان بستری شد و برای اولین بار پزشکان بیمارستان «گروت‌شور» گفتند که وضع مزاجی بلی برگ باعث نگرانی است. گروه پزشکی پروفسور بارنارد نمی‌دانند کجای کار قلب بلی‌برگ خراب است‌وآزمایشهای‌مختلف برای کشف علت‌ناراحتی روی بلی‌برگ ادامه‌دارد. یك گزارش حاکی‌است که عواقب دفع قلب پیوندی در بلی‌برگ‌دیده میشود و علت آن‌تزریق واکسن ضد انفلوانزای هنك کنگی به او بوده است.

پروفسور بارنارد‌و برادرش ماریوس که عضو تیم جراحی است تمام روز شنبه را در بیمارستان بر بالین بلی برگ گذراندند.

دختر بلی برگ که‌از پدرش در بیمارستان عیادت‌کردبه خبرنگاران گفت پدرم با اشتها غذا خورد و خوب خوابیدولی پزشکان یك‌اطاق‌استریل برای بلی‌برگ آماده میکنند،زیرا بروزعفونت مهمترین خطری است که جان او را تهدید می‌کند.

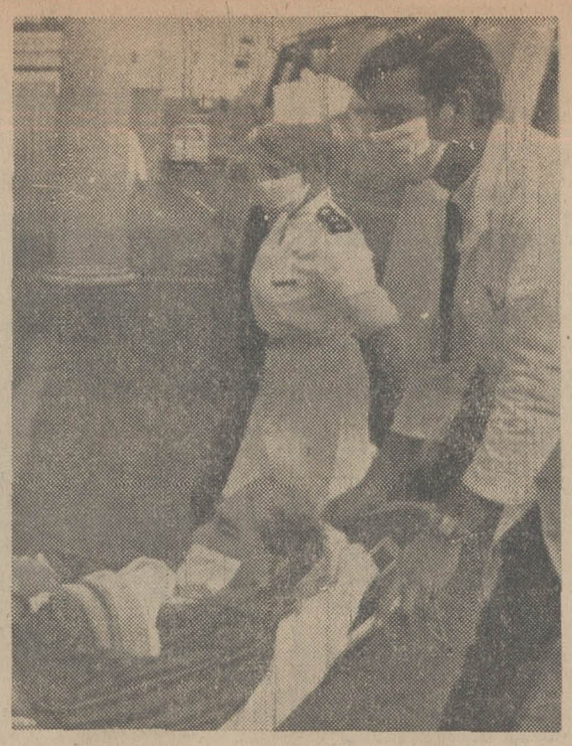

همسر بلی‌برگ گفت شوهرم‌اخیرا خیلی اینطرف و آنطرف میرفت. در‌این عکس بلی‌برگ درحالیکه بطرف اطاق بیمارستان برده می‌شود دیده می شود. عکس‌رادیوئی اطلاعات

۷ نفر دیگر در عراق محکوم باعدام شدند

بیروت ـ یونایتدپرس ـ هفت نفر عراقی از جمله دو سرباز غیابا توسط دادگاه انقلابی‌دیشب‌محکوم باعدام شدند. رادیو بغداد که این خبر راداد محکومان رامجنایتکار، نامید ولی اتهام آنها را اعلام نکردو فقط گفت طبق قانون مجازات‌توطئه ضد دولتی محکوم شده‌اند.

به محکومین ۶ ماه فرصت داده شده که خود را بدادگاه معرفی و تقاضای تجدید نظر کنند.

نام سربازان یوسف فتح‌اله و پورزاد حسین است. این حکم‌اعدام فقط دو روز پس‌از آن بود که ۱۰ نفر باتهام جاسوسی برای امریکا و اسرائیل اعدام شدند.

اعدام‌این عده تعداد معدومین در سال جاری به ۳۶ نفررسانده‌است.

کشتی با ۱۰۴ مسافر منفجر شد

فلوریدا ـ یك کشتی کوچك که ۱۰۴ نفر برعرشه آن بودند در خلیج مکزیك، در یك کیلومتری ساحل فلوریدا منفجر شد ومسافران خودرا به دریا پرت کرد. گارد ساحلی که به نجات مسافران پرداخته گفت هنوز معلوم‌نیست کسی کشته شده است یانه. علت انفجار و سرنوشت عده‌ای پیشاهنك که ظاهرا در کشتی بوده‌اند معلوم نیست.

تلویزیون
بلر
جام جهان نما

آب سردکن برقی
(مدلهای فشاری ـ ایوانی ـ پدال پائی و شیشه‌ای)
تهویه
با واپراتور استنلس استیل و شیشه نشکن

برای:
سینماها ـ فروشگاهها ـ مدارس ـ مساجد ـ بیمارستانها ـ کارخانجات ـ ادارات دولتی وکلیه اماکن عمومی که‌بآب خنك وتمیز احتیاج دارند.
باتضمین پنجساله کارخانجات تهویه گرم وسرد
شرکت تهویه گرم و سرد ـ خیابان کورش کبیر (جاده قدیم شمیران) اینگاه حوالی ـ تلفن ۷۶۰۷۳۶

الیزابت تایلو در تهران

فمیتا FEMITA هنرپیشه بین‌المللی
که شهرت جهانی دارد و در اکثر فیلمها بجای ستاره مشهور الیزابت تایلور ظاهر میگردد
برای نمایش لباس‌ها وجواهرات‌ونوس‌قرن‌بیستم
بدعوت شکوفه‌نو بتهران آمده است
چون قراراست فمیتا در فیلم MASTORNA بکارگردانی فدریکو فلینی FEDERICO, FELLINI ظاهر گردد لذا برنامه این ستاره زیبا از روز یکشنبه ۲۸ اردیبهشت ماه فقط بمدت ۱۵ روز عرضه میگردد
شکوفه‌نو همه شمارا بدیدن این برنامه
بی‌نظیر وتکخال هنری دعوت مینماید
رزرو میز تلفنهای ۹۵۳۰۴۳ و ۹۵۴۰۴۴
۱۴۵۲۸ـ۱

تشکیل کابینه ضدکمونیستی درسوریه

دمشق ـ یونایتدپرس ـ انتظار میرود رژیم بعثی سوریه در عرض چند روز آینده کابینه جدیدی که ضد کمونیست‌تر خواهد بود روی کار بیاورد.

نورالدین آتاسی در راس این کابینه خواهد بود. در کابینه فعلی یك کمونیست بنام وصفی فیصل عضویت دارد وشایع‌است که‌استعفا داده است. در کابینه جدید هیچ کمونیستی عضویت نخواهد داشت و برخی از عناصر مشهور ضد کمونیست مانند شتیوی سنیعو که فعلا فرماندار حلب است وارد آن خواهد شد.

ASA
آسا
سازمان نمایشی منازل
تلفن ۶۲۵۹۸۵

ازطرف یکی‌ازوزرای کابینه دوگل

ژرژپمپیدو به‌خیانت به‌دوگل متهم شد

پاریس ـ رویتر رنه‌کاپیتان، آخرین وزیر دادگستری دوگل که از دوگلیست‌های دست چپی است دیروز ژرژ پمپیدو و کاندیدای دوگلیستها را متهم کرد که‌به‌اصول وسیاست‌های مردی که در صدد جانشینی اوست (یعنی‌دوگل)خیانت کرده است.

وی آلن‌پوئر دررانیز مانند پمپیدو «کاندیدای سرمایه داری دست راست» نامید. او در مقاله‌ای در روزنامه لوموند نوشت چه پمپیدو رئیس جمهوری شود چه آلن‌پوئر، آنها برمراسم تدفین اصلاحات دوگلی ریاست خواهند کرد.

کاپیتان، پمپیدو را متهم کرد که در عرض شش سال که‌نخست‌وزیر دوگل بود پیوسته ازراه‌های‌اصلاح طلبانه دوگل منحرف میشد.

کاپیتان وقتی پوئر گفیل‌رئیس جمهوری شد از وزارت دادگستری فرانسه استعفا داد، زیراهم پمپیدو وهم پوئر را خائن به‌خط‌مشی‌دوگل واسیر دست سرمایه داران‌وسودا گران بزرك فرانسه میدانند.

آلن‌پوئردر نخستین‌نطق‌انتخاباتی خود گفت وی اختیارات خاصی را که‌دوگل برای مقام‌ریاست‌جمهوری فراهم آورده ودردست خودمتمرکز کرده بود، لغو خواهد کرد و در صورت انتخاب‌شدن خواهد کوشید رئیس جمهوری همه‌فرانسویان‌باشد نه‌آنکه به‌یك یاچند دسته معین تکیه کند.

پوئر دیروز بااشاره گفته بود که سیاست دوگل‌را در خاورمیانه تغییر خواهد داد و تبعیضی بین کشورهای این منطقه ازنظرفرانسه قائل نخواهد شد.

گفته میشود که آلن‌پوئر بااین وعده خود که آراء عده زیادی از فرانسویان راکه با تمرکز قدرت در دست رئیس جمهوری مخالفند بدست خواهد آورد.

ژرژپمپیدو دیروز در مصاحبه‌ای با رادیوی شماره یك اروپا گفته بود که اسرائیل حق موجودیت‌به عنوان یك دولت دارد وافزوده بود وی از منع صدور اسلحه از طرف همه کشورهای بزرك به همه کشورهای خاورمیانه حمایت‌میکند.

بحران سیاسی درترکیه

آنکارا ـ خبرگزاری فرانسه ـ در بیست و چهار ساعت یك‌نوع بحران سیاسی در ترکیه بروز کرده است، گو اینکه مقامات سیاسی از هرگونه اظهاری دراین باره خود داری میکنند معذالك بنظر میرسد که ارتش بااصلاحاتی که روز جمعه در قانون اساسی ترکیه بعمل آمده مخالف است.

مجلس ملی ترکیه روز جمعه با اصلاح قانون اساسی به‌جلال‌بایار رئیس جمهوری سابق و دویست‌تن از اعضای حزب دموکرات که در دادگاه یاسی‌آدا محکوم شده‌بودند حقوق سیاسی‌مداد.

جلال‌بایار دیروزدر آنکارابیانیه‌ای درباره روش آینده خودانتشار داده ولی ظاهرا مفاداین‌بیانیه‌نظامیان را راضی نکرده است.

رئیس جمهوری سابق ترکیه در این بیانیه علاقه خودرا نسبت به حاکمیت ملی‌دموکراسی وطرفداری از افکار کمال‌آتاتورك تائید کردولی در باره قانونی بودن کودتای نظامی سال ۱۹۶۰ که رژیم مندرس را سرنگون ساخت سکوت کرده است.

طبق‌قانونی که به موجب آن «جلال‌بایار» ودویست‌تن از رهبران حزب دمکرات عدنان مندرس‌دارای حقوق سیاسی شدند اکنون «جلال بایار» می‌تواندبعنوان‌رئیس‌جمهوری سابق سناتور شود. «بایار» در اعلامیه ای که دیروز انتشارداداعلام داشت که چون‌مردم‌بوی‌رای‌نداده‌اند از حق‌خود برای رفتن به سنا استفاده نخواهد کرد، ناظران سیاسی‌تردید ندارند که«جلال‌بایار» در انتخابات آینده به سناتوری انتخاب خواهد شد.

ارتش ترکیه بابازگشت رهبران سابق حزب دمکرات به صحنه سیاست وبازدادن حقوق سیاسی به آنها چندان مخالف نیست بدنبال کودتای ۱۹۶۰ چهارصد نفر از وزیران‌ونمایندگان وابسته‌به حزب دمکرات از جمله «جلال‌بایار»رئیس جمهوری وقت‌توسط دادگاه به‌مرگ ویاحبس محکوم گردیدند.

بیشترمحکومین مورد عفودولت قرار گرفتند وآزاد شدند وبا این حال از حقوق سیاسی محروم بودند.

سینه‌موند
اولین سینمای خانواده ها و کودکان تهران
که بانمایش ارزنده ترین فیلم های مناسب برای کودکان‌و نوجوانان بعنوان سالم‌ترین محیط‌تفریحی‌خانوادگی‌معرفی شده است، باردیگر یك‌قصه زیباوقشنگ‌راتقدیم علاقمندان میکند.
برنامه آینده

جادوگر شهر زمرد
باشرکت: جودی گارلند، فرانک مورگان، ری بولگر، برت لار، جک هیلی
محصول متروگلدوین مایر

صندوق نسوز
کاوه
باقیمت های غیرقابل رقابت

ابراز احساسات طبقات مختلف مردم شاه‌آباد ماکو

پیشگاه مبارك شاهنشاه آریامهر

جان نثار افتخار دارد از طرف خود و کارکنان شهرداری، فرهنگیان، قاطبه اهالی شاه‌آباد ماکو سپاس خود را درمورد الغاء قرارداد استعماری اروندرود تقدیم وجانبازی‌خودرا درمورد الغاءقرارداد استعماری اروندرود تقدیم وجانبازی خودرا دراین راه اعلام داریم.

شهردار شاه‌آباد ماکو ـ کریمی ۱۴۵۸۶ـآ

پیشگاه مبارك اعلیحضرت همایون شاهنشاه آریامهر

جان‌نثاران سپاس خودرا از الغای قرارداد اروندرود بشرفعرض رسانیده و جانبازی وآمادگی خودرا اعلام میداریم.

از طرف خانواده مینائی مقیم شاه‌آباد ماکو حسین مینائی ۱۴۵۸۴ـآ

پیشگاه مبارك شاهنشاه آریامهر

ضمن ستایش از اقدامات دولت درکان‌لیکن اعلام کردن قرارداد تحمیلی سال ۱۳۱۶ ایران و عراق بدین‌وسیله آمادگی و جانبازی خود را درراه بثمر رسانیدن نیات مبارك شاهنشاه آریامهر نسبت باحقاق حق ملت‌ایران درمورد اروندرود اعلام میدارد.

شرکت ملی‌نفت‌ایران فروشندگی شاه‌آباد ماکو محمدعلی‌حسن‌نژاد ۱۴۵۸۸ـآ

پیشگاه مبارك شاهنشاه آریامهر

الغاء قرارداد سال ۱۳۱۶ را تبریك عرض و آمادگی عموم‌فامیل اقدمی‌هارا برای هرگونه جانبازی در بثمر رسانیدن نیات مقدس‌رهبر عالیقدر اعلام میدارم.

شاه‌آباد ماکو از طرف فامیل‌رضا اقدمی ۱۴۵۹۴ـآ

پیشگاه مبارك شاهنشاه آریامهر

اعضای خانه‌انصاف شاه‌آباد ماکو ضمن تقبیح‌رویهٔ خلاف‌اصول بین‌المللی مامورین عراقی باهموطنان گرامی آمادگی و جانبازی خود را درراه اجرای نیات ملوکانه اعلام میدارند.

رئیس خانه‌انصاف شاه‌آباد ماکو ـ یوسف چهاربند ۱۴۵۹۲ـآ

پیشگاه مبارك شاهنشاه آریامهر

کارکنان شرکت آردسازی پاك شاه‌آباد ماکو سپاسگزاری خود را ازلغو قرارداد متروك شده و استعماری سال ۱۳۱۶ اروندرود اعلام و پشتیبانی و جانبازی خودرادرراه احقاق حقوق ملت ایران و نیات شاهنشاه آریامهر اعلام میدارند.

شرکت آردسازی پاك ـ قدسی ـ شهری ـ عالی ۱۴۵۹۰ـآ

پیشگاه مبارك شاهنشاه آریامهر

اعضای شرکت تعاون روستائی شاه آباد ماکو با سپاسگزاری وتائید لغوقرارداد تحمیلی واستعماری سال ۱۳۱۶آمادگی و جانبازی خودرادر راه حفظ حقوق حقه‌ملت ایران و آرمان شاهنشاه آریامهر در مورد اروندرود اعلام میدارند.

ازطرف اعضای شرکت ـ قدسی ۱۴۶۰۴ـآ

آگهی حراج دارو

اداره کل تصفیه امور ورشکستگی بقائم مقامی آقای سلیمان(شلمو) ربی بازرگان ورشکسته مقداری داروهای مختلف ساخت کارخانجات همبورك ـ داگرا بیوشیمی و غیره متعلق بورشکسته مذکور موجود در انبارادارہ کل‌تصفیه‌امورورشکستگی واقع‌درخیابان سی متری روبروی ستاد ژاندارمری کوچه ساسان پلاك ۲و۵ و انبار باربری هدایت کشور واقع در خیابان مولوی جنب خیابان خانی آباد را از طریق حراج‌عمومی نقدا بفروش میرساند وقت حراج داروهای موجود در انبار اداره تصفیه از ساعت ۱۴الی ۶ بعد ازظهر روز چهارشنبه هفتم ووقت داروهای موجود دراخبار باربری هدایت کشور از ساعت ۱۰الی ۱۲ صبح روز پنجشنبه هشتم خرداد ماه جاری میباشد پرداخت حق حراج بعهده خریدارخواهد بود طالبین میتوانند صورت ریز داروهارا درادارہ تصفیه امورورشکستگی ملاحظه نمایند. م‌الف ۲۰۴۶

معاون قضائی وسرپرست تصفیه تهران. انوری ۱۴۶۴۴ـا

از پنجشنبه اول خرداد ماه درسینماهای
ادئون ـ پلازا ـ ری ـ کیهان
مراد ـ فردوسی ـ ستاره
کارون ـ پرسپولیس ـ ماندانا ـ شرق
دریا ـ جهان ـ فیروزه
یك داستان نو ـ یك سوژه جالب باپرداختی کاملا نوین و درخشان‌که در سینمای فارسی سابقه ندارد.
سهیلا و ایرج رستمی درفیلم

تهران میرقصد
بازشرکت: عزت‌الله وثوق، مژگان، گیتی جعفری، خوابتوی، امیرفضائی
کارگردان: پرویز خطیبی
فیلمی از پلازا
آهنگها از: چنگیز عسگرپور و اکبری
ودر شهرستانها:
سینما آریا (اهواز)
تاج ـ تخت جمشید (شیراز)

از صبح سه‌شنبه درسینما
تاج
جان وین
دیوید جانسون
کلاه سبزها

THE GREEN BERETS
رنگی محصول برادران وارنر ـ سون آرتز

شاهنشاه دراجتماع دانشجویان دانشگاه مشهد فرمودند:

ما بمدیران فنی و کادرهای متخصص احتیاج داریم

شاهنشاه آریامهر دیروز در اجتماع پرشور دانشجویان دانشگاه مشهد طی بیاناتی پیش‌بینی فرمودند که کشور ما در آینده قطبی برای جذب و جلب مغز های متفکر ، حداقل درقاره آسیا خواهد بود .

شاهنشاه که بیانات خویش رادر اجتماع دانشجویان با کلمات «دانش‌جویان عزیز ـ فرزندان من » اغاز فرمودند خطاب بدانشجویان گفتند «هرکدام ازشماصاحب این مملکت هستید ،وجود شما مال این مملکت است پس خودتان را آماده خدمت به چنین مملکتی بکنید » .

* بازدیدهای دیروز

ساعت چهار بعدازظهر دیروز شاهنشاه آریامهر در حالیکه آقایان علم وزیر دربار شاهنشاهی . دکتر منوچهر اقبال رئیس هیئت مدیره و مدیر عامل شرکت ملی نفت ، پیرنیا استاندار خراسان در التزام رکاب بودند مستقیما ازباغ ملک آباد به محوطه پارک آریامهر تشریف‌فرما شدند در مدخل پارک تیمسار سرتیپ بنی‌اعتماد شهردار مشهد در هر مورد توضیحات لازم را بعرض شاهنشاه آریامهر رسانید .

شاهنشاه درباره درختکاری ، ایجاد جنگل و استفاده از آبهای تحت‌الارضی اوامر مقتضی صادر فرمودند .

شاهنشاه آریامهر همچنین در باره ایجاد میادین بزرگ‌جهت عمده فروشی‌وعرضه‌فراورده‌های کشاورزی دستوراتی به آقایان پیرنیا استاندار خراسان و سرتیپ بنی‌اعتماد شهردار مشهد دادند : وفرمودند : منظور از اینکار بوجود آمدن اصول کامل تعاونی است که همیشه گفته‌ایم سعی کنید در همه نقاط کشور گسترش و توسعه یابد .

در این موقع شاهنشاه آریامهر خطاب به آقای مهندس گلسرخی وزیر منابع طبیعی فرمودند : آیا مطالعه کرده‌اید که‌چه‌نوع‌اشجاری برای منطقه خراسان مناسب‌است بعرض رسید ، هم‌اکنون مشغول مطالعه هستیم .

شاهنشاه آنگاه از طرح نقشه رستورن پارک آریامهر که بوسیله دفتر مهندسی استان تهیه شده است‌بازدید نمودند و درباره سرعت کارها اوامری صادر فرمودند.

* بازدید از هتل

درساعت چهار و چهل و پنجدقیقه بعدازظهر شاهنشاه آریامهر باتفاق همراهان پارک آریامهر را بقصد بازدید هتل جدید مشهد که از طرف آستانقدس رضوی در محل باصفائی‌در دست ساختمان است‌ترک فرمودند .

شاهنشاه هنگام بازدید قسمتی‌از ساختمان هتل مشهد که دارای یکصد و یك اطاق خواهد بود از شهردار مشهدسئوالاتی فرمودند که در هر مورد توضیحات لازم بعرض رسید .

* در دانشگاه مشهد

مقارن ساعت پنج و سی دقیقه بعدازظهر شاهنشاه آریامهر از خوابگاه دانشجویان‌دانشگاه مشهد بازدید فرمودند . در این‌بازدیدابتدا آقای دکتر ضیائی رئیس دانشگاه مشهد خیر مقدم گفت و یکی از دانشجویان مراتب شاهدوستی و میهن پرستی دانشگاهیان مشهد را بعرض رسانید .

● بیانات شاهنشاه

در این موقع از طرف اساتید ، روسای دانشکده‌ها و دانشجویان دانشگاه مشهدابرازاحساسات‌شدیدی نسبت به شاهنشاه آریامهر بعمل آمدشاهنشاه آریامهر خطاب‌بحضار چنین فرمودند :

دانشجویان عزیز ـ فرزندان من از دیدن این محیط عالی فرهنگی و این محیط پرشور ایرانی احساس بخصوصی بمن و هر ایرانی دیگر دست میدهد . شما بعنوان فرد ایرانی و بعنوان مردوزن ایرانی بوسیله حربه علم و دانش خودرا برای ایران فردا و ایران بهتر مجهز میکنید . این خود مایه امیدواری و بهترین نشانه داشتن هدف است و نشانه حاضر بودن به انجام هرنوع فداکاری و از خود گذشتگی در راه رسیدن به هدف است .

خیلی از ملل در طول تاریخ‌خود یابرای بدست آوردن استقلال ویا برای رسیدن بهدفهای ترقیخواهانه فداکاریها واز خود گذشتگی ها کرده‌اند . شاید بخاطر دو سه نسل آینده تقریبا همه چیز رابرای خود حرام کردند . برای اینکه به آن نهایت‌آرزوی خود برسند . چه بسا که دراین راه نیز خونهاریخته شد . بعضی‌اوقات خونهای افرادی که مانع رشدوترقی بودند وچه بسا خون های افرادبیگناه . خوشبختانه بخواست خداوند برای‌ما ملت ایران امروز وضعی پیش آمده‌است که بدون اینکه ما از نسل فعلی یابهر صورت از اکثریت مردم این مملکت برای نسل های آینده تقاضای از خودگذشتگی وفداکاری بکنیم می‌توانیم در راه عالی‌ترین هدف های خودیعنی بالابردن سطح زندگی‌فردفرد این مملکت قدم برداریم و نتیجه آنرا هرروزبه‌بینیم.

● عروس شهرهای ایران

مثلا در شهر خودتان « گواین که من از این آهنك پیشرفت‌قلبا راضی نیستم و میل داشتم از این سریعتر پیش‌بروید » بچشم‌خودتان می بینید در عرض یکسال یادوسال دانشگاه‌تان چه تغییری کرده‌است . می بینید که شهرتان چه زیبائی پیدا می کند و عنقریب شاید بدون اغراق‌عروس شهر های ایران‌بشود. در عین حال سطح زندگی‌روستائی های شمابالا میرود . سطح‌زندگی کارگر های شمابالا میرود . ما از کارگرایرانی درخواست نمی‌کنیم که در راه مملکتش فداکاری بکندو مثلا عوض ۸ ساعت کار بیشتر کار بکندو کمتر مزدبگیرد وکمتر غذابخورد بلکه میگوئیم در سهام کارخانه ها ودرمنافع کارخانه هاشریك باشید ،زارع‌ایرانی صاحب خاکی‌باشد که در آن زراعت می کندو آخرین آثار زمین‌داری یا آن نوع روابط استثماری‌بین دو فرد را در مملکت مان از بین‌ببریم تاکشاورزی را بپیشرفت دهیم و سطح زندگی مردم را بالا ببریم.

دانشجویان و محققین و دانشمندان ایرانی که درخارج بسر می برند ، گروه گروه ـ دسته بدسته وبعضی اوقات‌برجسته ترین آنها چه ما دنبال آنهابرویم وچه نرویم خودشان داوطلبانه به مملکت برمیگردند .امروزدانشیاری که‌ذراین مملکت استخدام میشود از دانشیاری که تازه در مملکت سویس یاانگلستان‌استخدام میشود حقوق بیشتری دریافت می کند.

ما تازه پس از پنج ـشش‌سال یاهفت‌سال بعد از دوره‌انقلاب‌باین نتایج رسیده‌ایم و می‌توانید تصدیق کنید که چندسال دیگرکار ما، وضع مابکجا خواهدرسید .

* جلب مغزها

میگویندبعضی ممالك‌دنیا روی اصل پیشرفت علم یا داشتن ثروت بصورت مراکزی‌برای‌جلب مغز ها درآمده‌اند ومغز های‌متفکر اروپائی وغیره به آن سمت روی‌می‌آورند.

ایران در آینده یك چنین قطبی برای جذب‌و جلب مغز های لااقل این قاره خواهدشد . برای ساختن یك چنین کشوری با چنین آینده‌و باچنین دورنمائی‌احتیاج بیك کادر نخبه ـ مدیر های فنی‌و متخصص است‌واین کادر را شما دانشجویان این دانشگاه و دانشجویان سایر دانشگاه های ایران‌وایرانیان خوش‌قلبی که در نقاط‌دیگر دنیا تحصیل میکنندوصد ها هزارنفردیگری که در مدارس حرفه‌ای مانر بیت‌خواهند شد تشکیل خواهید داد. هرکدام از شماصاحب این مملکت هستید. وجودشما مال‌این مملکتی است . پس خودتان راآماده خدمت به چنین مملکتی بکنید .

سعی ما اینست که همیشه‌چند قدم از وقایع‌دنیاجلوتر گام‌برد ریم نه فقط نمیخواهیم عقب بمانیم‌بلکه حتی‌حاضر نیستیم‌باوقایع پیش‌برویم. ماچند قدم پیشاپیش وقایع گام برمیداریم.

* محیط دانشگاه

امروز در دنیا صحبت‌های زیادی درباره اشکالات کار دانشجویان در خیلی از ممالك دنیامحیط دانشگاه ، محیط علم‌و تحصیل نیست . یا محل تظاهرات است‌یا حتی در بعضی نقاط محیط تیر اندازی‌و گرفتن تفنك واین قبیل چیزهاست . ممکن‌است اینهاعکس العمل اجتماع‌باشد.ممکنست دراین ممالك یك بیعدالتی های اجتماعی وجود داشته باشد ـ ثروت زیاداز یکطرف ـ فقر زیاد از طرف‌دیگر و تبعیضات مختلف. ماسال گذشته برای اجرای انقلاب آموزشی در رامسر نشستیم فکرکردیم که بچه طریق بهتر می‌توان محیط درس را ایجاد کرد . بچه طریقی می شود بهترین استعداد های مملکت رابعنوان استاد ـ دانشیارو غیره‌جمع کرد . بچه طریق میشود بین‌اینها وکسانی که برای کسب علم می‌آیند یعنی دانشجویان تماس‌ایجاد کردوگفت وشنودی برقرارکرد . بچه‌طریق دانشجویان‌در قسمت های‌دیگر دانشگاهی‌ودراموری که مربوط بخودشان است باید وارد بشوندو از حالا این مسئولیت ها رابعهده بگیرند و کار ها را خودشان‌انجام‌بدهندواین‌رابطه بین استادوشاگرد بااین احترام قلبی‌که از طرف دانشجوبرای استاد باید باشدو این حس وظیفه شناسی وپدری‌واستادی‌که باید از طرف استادنسبت به دانشجوباشد چطور اینها مکمل یکدیگراست.

* توجه به دانشگاه مشهد

ماچند روز پیش نتایج این برنامه‌رارسیدگی کردیم‌در خیلی از قسمتهایش‌پیشرفت کرده‌ایم‌ولی‌البته ماهیچوقت راضی نیستیم وهرسال سعی‌و تاکید ما اینست که دراین راه قدمهای بیشتری برداشته شود هنوز وسائل مادی دانشگاه های ما در خیلی از جاها ناقص است .این دانشگاه یکی‌از دانشگاه هائی‌است که متاسفانه باندازه کافی توجه‌به آن نشده‌است ولی‌درآینده‌امیدوارم جبران بشود . ولی می بینم که چه روحیه‌ای در میان روسای این دانشگاه‌وهیئت مدیره‌اش حکمفرما هست .این روحیه نه‌فقط با ورود عناصر جدیدپیداشده بلکه قدمائی که خودشان را بااین‌وضع تطبیق داده‌اند نیز درایجاد این روحیه‌موثر بوده‌اندواگراینها خود را با محیط جدید تطبیق‌نمیدادند شاید موقع خانه نشینی شان فرامیرسیدوهم چنین شور وشوقی که در شما دانشجویان دیده می‌شودتمام‌حکایت از این‌میکند که این محیط ،محیط دیگری‌است ـ این محیط ـ محیط امیداست‌واین محیط ، محیط‌آرزو های بزرگتر ماست .چیزی که مسلم‌است اینست که‌آهنك پیشرفت شمااز این چیزی که دراین‌یکی دوسال اخیر بچشم دیدید کندتر نخواهدبود هم‌دانشگاه‌شمابخواست خداوند باوج ترقی خواهدرسید و هم شهرشما ـ هم‌استان شمابالاخره مملکت‌شما ایران.

بیانات شاهنشاه باکف زدنهای شورانگیز دانشجویان‌دانشگاه‌مشهد وربروشد و دانشجویان تا چنددقیقه پس‌از این بیانات برای‌رهبر مملکت براز احساسات می کردند .

شاهنشاه آریامهر پس اززیارت‌حرم مطهر حضرت ثامن‌الائمه‌علماءاعلام‌را که شرفیاب شده‌اند مورد تفقد قرار میدهند .

● افتتاح بیمارستان

مقارن ساعت شش وسی دقیقه بعد از ظهر شاهنشاه آریامهر در حالیکه آقایان علم ، دکتر اقبال، پیرنیا و آقایان در التزام رکاب بودند از محل خوابگاه دانشجویان دانشگاه به محوطه‌بیمارستان ششم بهمن عزیمت فرمودند . در مدخل بیمارستان آقای عبدالمجید مجیدی وزیر کار و امور اجتماعی‌خیرمقدم گفت و گزارشی پیرامون ساختمان بیمارستان ششم بهمن‌وابسته‌به‌اداره کارو‌بیمه های اجتماعی معروض داشت .

شاهنشاه سپس از قسمت های مختلف بیمارستان ششم بهمن‌بازدید کردند وبنابتقاضای آقای مجیدی وزیرکار با قطع نوارسه رنك ، بیمارستان را افتتاح فرمودند .

شاهنشاه مقارن ساعت شش و چهل‌وپنجدقیقه بعد از ظهرمحوطه بیمارستان‌را ترك فرمودند وبه کاخ ملك‌آباد تشریف فرماشدند .

● عزیمت شاهنشاه به‌گرگان

برنامه مسافرت شاهنشاه آریامهر به‌مشهد مقارن ظهر امروز خاتمه یافت‌وساعت ۱۱ر۱۵ دقیقه بامداد شاهنشاه باهواپیما بصوب گرگان عزیمت فرمودند . معظم‌له قبل از عزیمت به گرگان‌در فرودگاه‌مشهد ازگارد احترام سان‌دیدند و پس‌از عبور از مقابل صف بدرقه کنندگان باآقای پیرنیا استاندار خراسان وسایر مشایعین‌خدا حافظی‌فرمودند

درمحوطه فرودگاه مشهد عده کثیری‌از اهالی اجتماع کرده بودند وبرای شاهنشاه آریامهر ابراز احساسات می‌کردند . هواپیمای حامل شاهنشاه در میان فریادهای «جاوید شاه » اهالی مشهد محوطه فرودگاه این شهررا ترك گفت و بصوب گرگان عزیمت کرد .

شاهنشاه شماره مخصوص اطلاعات رابدقت ملاحظه فرمودند

در جریان استقبال رسمی که از شاهنشاه آریامهر در فرودگاه مشهد بعمل آمد . آقای محمد حسن‌صالحی‌سرپرست‌خبرنگاران ونمایندگان روزنامه اطلاعات در خراسان بنمایندگی از طرف موسسه اطلاعات تشریف فرمائی موکب مسعود شاهانه را بمشهد که همواره توام با خیر و برکت بوده است به پیشگاه معظم‌له تبریك و تهنیت گفت و سپس یك شماره مخصوص روزنامه اطلاعات را که بمناسبت نزول اجلال ملوکانه به خراسان‌انتشار یافته‌بودبشاهنشاه آریامهر تقدیم داشت که خبر آن در شماره گذشته درج گردید .

شاهنشاه در حالیکه صفحات شماره مخصوص‌روزنامه اطلاعات را بدقت‌ملاحظه می‌فرمودندسئوال فرمودند: آیا میزان مصرف نشریات اطلاعات خوب است .؟ بعرض رسید :

باکوشش و تلاشی که درجهت باسواد کردن‌طبقات‌بیسواد کشور وبافعالیتی که از طرف کمیته مبارزه با بیسوادی در استان خراسان انجام شده و باتوجه‌به بالا رفتن سطح معلومات عمومی مردم مصرف نشریات اطلاعات‌در سطح بالا قرار گرفته است .

ضمنا بعرض رسید: هم‌اکنون نشریات روزنامه اطلاعات به‌تمام شهرها وبخشهای‌خراسان ارسال میشود و علاقمندان وخوانندگان زیادی دارد.

تعداد آپارتمانهای دولتی افزایش یافت

*** کار رسیدگی‌به پرسش ـ نامه‌های متقاضیان خرید آپارتمان شروع شد**

چهارهلوك ۱۲ ۱طبقه دیگر به آپارتمانهای دولتی بهجت‌آباداضافه خواهد شد .با اضافه شدن این بلوکها ، یکصد دستگاه دیگر به آپارتمانهای دولتی‌افزوده می‌گردد‌و تعداد آپارتمانهای مذکور در سه نقطه بهجت‌آباد ، روبروی پارك ساعی و فرصت غربی به چهارصد دستگاه بالغ می‌شود .

خبرنگار مامی نویسد : سازمان مسکن یك قطعه زمین به مساحت پنج‌هزار متر مربع که در ضلع شمالی‌و متصل به‌زمینهای‌بهجت‌آباد قراردارد ،برای‌احداث چهار بلوك ساختمانی دیگر خریداری نمود . باخریداری این قطعه زمین که در جوار پانزده هزار مترزمینهای‌دولتی بهجت‌آباد قراردارد تعداد آپارتمان های این‌منطقه به دوازده بلوك ،۱۲۰ طبقه افزایش میابد .

● متقاضیان

خبرنگار ما اضافه می کند :تا آخر وقت دیروز که آخرین‌فرصت برگشت پرسش نامه های تکمیلی توسط متقاضیان‌بدبیرخانه سازمان مسکن بود ، تعداد دو هزار ویکصد نفراز متقاضیان پرسشنامه های دریافت شده‌را تکمیل وبدبیرخانه سازمان مسکن تسلیم داشته اند.

خبرنگارما می‌افزاید :که کار رسیدگی‌به این پرسشنامه ها در سازمان مسکن شروع شده ودیگر پرسشنامه توزیع نخواهد شد و متقاضیان خرید آپارتمانهای دولتی ازبین همین عده بقید قرعه‌انتخاب می‌شوند .

خبرنگار مادر خاتمه گزارش خود می‌نویسد: که چهل دستگاه آپارتمانهای فرصت‌شرقی که قبلا کار ساختمانی آنها شروع‌شده‌بود، تایکماه دیگر تکمیل شده وآماده تحویل به متقاضیان‌خواهد بود . احتمال میرود که متقاضیان خرید چهل‌دستگاه آپارتمان های فرصت شرقی از بین کارمندان وزارت آبادانی و مسکن وسازمان مسکن باشند .

نمایش «الفی» ممنوع شد

بطوریکه از وزارت فرهنگ‌وهنر اطلاع‌می‌دهند :

شورای هنر های نمایشی فیلم «الفی» محصول امریکا را به علت بدآموزی مردود شناخت ونمایش آنرادر سینما های سراسر کشور ممنوع ساخت .

مراسم قرعه‌کشی جایزه یکصد هزار تومان وام دهساله بدون بهره بانك عمران فردا شب‌ساعت ۹ونیم بعدازظهر در تلویزیون کانال ۳ اجرا خواهدشد .

آ ـ ۱٤٥٤۲ شرح در صفحه ۹

رؤسای ۲۱ انجمن‌محلی شمالغرب تهران خدمات شهردارپایتخت و شهردارناحیه۱ را ستودند

روسای انجمن های محلی رفتار ظالمانه مامورین عراقی نسبت‌بزوارو‌ایرانیان‌مقیم عراق را تقبیح و آمادگی خود را برای هر گونه فداکاری اعلام نمودند

رئیس انجمن شهر پایتخت از همکاری بی‌دریغ انجمن های محلی با شهرداری قدردانی و انجمن‌هارا به همکاری فکری و عملی بیشتری تشویق کرد

بعداز ظهر چهارشنبه ۲۳اردیبهشت ماه جلسه پرشوری باحضوروروسای انجمنهای محلی و آقایان‌فرهودی رئیس انجمن شهر پایتخت ودکتر گودرزی معاون شهرداری‌پایتخت. لسانی مدیرکل نواحی‌درشهرداری ناحیه۱ تشکیل و پس از افتتاح جلسه ومعارفه بوسیله آقای مودت شهردار ناحیه به‌ترتیب‌آقای‌پیرپور. خانم بردباری. تیمسار بهزادی . و آقایان خاقانی. شریفی. مهدوی . اقتداری. اردلان. مشایخی. سلطان مراد. اوزار ضمن تشکر از آقای شهردار پایتخت و تجلیل ازایشان در حسن انتخابی که‌برای‌شهرداری ناحیه نموده درباره خدمات‌صادقانه آقای مودت و کوشش و مجاهدت های ثمربخش وبی‌گیرایشان‌برای بهتر ساختن وضع محلات ناحیه مفصلا بیاناتی ایراد نمودند یکی از روسای انجمنهای محل اظهار داشت ما از اینکه دارای‌شهرداری نمونه ومامورى صدیق و وفادار و جوانی پرشور ومدبر و انسانی‌بتمام معنی رئوف وسلیم وبردبار هستیم بخود میبالیم ما وقتی می‌بینیم که شهردار ما برای نجات جان و مال مردم محلات غرب تهران از گزند سیلابهای سهمگین در دل تاریك شبهای حادثه آفرین با فداکاری بینظیری در صف مقدم مامورانو کارکنان شهرداری بمبارزه و رفع خطر سیل برخاسته است در خود احساس غرور میکنیم زیرا شرط داشتن چنین افرادی‌احرازشایستگی آن است ماخاطرات خوبی ازآقای لسانی شهردار سابق و مدیر کل فعلی نواحی داریم وزحمات‌بی‌شائبه وخدمات صادقانه ایشان را ستوده وهرگز فراموش نمیکنیم .

یکی دیگر از روسای انجمنها اظهار داشت ما نه تنها شهردار ناحیه‌مان را تائید میکنیم بلکه‌در یاری کردن برای پیش‌برد وظائفی که برعهده داراد هیچگونه‌اقدامی فروگذار نخواهیم کرد .

رئیس یکی دیگر از انجمنهادر باره نقش موثر انجمنهای محلی توضیحاتی داد و پیشنهاد نمود که انجمنها صادقانه حاضرند تا قسمتی از وظائف شهرداریهای نواحی را متقبل ودست وبال شهرداری را برای انجام وظائف سنگین‌وخطیری که برعهده دارند باز بگذارند .

*** احساسات مردم**

دراین موقع آیت‌اله مهدوی در باره وقایع جانگداز عراق و رفتار ظالمانه ماموران عراقی به زوار و ایرانیان مقیم‌عراق مطالب‌مشروحی بیان داشت .

در این جلسه رفتارعمال‌استعمار وماموران عراقی و سیستم‌حکومت جابرانه بعثی‌ها محکوم و روسای انجمن‌های بنمایندگی از طرف ساکنین آمادگی خود رابرای هرگونه فداکاری ابراز نمودند .

درمورد احتیاجات محلات‌غرب‌تهران از قبیل تعریض و اسفالت خیابان تاج. ایجاد پارك. توسعه خیابان سپه غربی. پیش‌گیری از خطرات سیل. اسفالت خیابانهای‌کم‌ترافیك باهمکاری مشترك مردم‌وشهرداری واختصاص اعتبارات بیشتر به شهرداری ناحیه و درختکاری و حفاظت آبیاری‌آنها باهمکاری‌مردم وهمچنین اسفالت خیابانهای‌دریان‌نو استخر شهرآرا و تکمیل پارك تهران ویلا ویل تاج ودریان نو مطالبی عنوان شد .

پس از سخنان روسای‌انجمنهای محلی آقای لسانی مدیرکل‌نواحی که بامور ناحیه ۱ تبحر و تسلط کاملی دارند و مدتها با روسای انجمنهای محلی همکاری نزدیکی داشته رشته سخن رابدست گرفته وضمن تشکر از همکاری های صادقانه انجمنهای‌محلی‌باشهرداری درمورد بارندگیهای ممتد و نزول برفهای سنگین و جاری شدن سیلابهای خطرناك که موثر در رکود فعالیتهای عمرانی بوده‌است توضیحاتی داد .

*** بیانات رئیس انجمن**

در خاتمه آقای فرهودی رئیس انجمن شهر مطالب جامعی درباره همکاریهای فکری و عملی‌انجمنهای محلی ابراز کرد ومتذکر شد که روسای انجمنهای محلی که‌در واقع نماینده ساکنان محلات خودهستند نباید باین‌اکتفا کنند که‌پیشنهادات وکمبودهای محلی را بشهرداری انعکاس دهند. ناطق گفت باید شهرداری پایتخت و شهرداران نواحی را بیشتر یاری کنید و با بوجود آوردن تیمهای فعال‌وتشکیل کمیسیونهای مختلف در انجمن‌ها وبااستفاده از وجود افراد متخصص ضمن تهیه پروژه‌های لازم و ارائه طرق عملی در سطح امکانات و مقدورات محلی و شهری با روشن بینی بیشتری گامهای موثری در جهت همکاری خودتان باشهرداری بردارید .

آقای دکترفرهودی افزود که من بینهایت خوشوقتم که در جلسه‌ایکه نمایندگان واقعی‌محلات غرب تهران در آن شرکت دارند حضور یافته‌ام و اینهمه علاقه و صمیمیت و گرایش اهالی برای همکاری باشهرداری برایم تازه‌گی دارد وموجب امیدواری زیادی‌است بخصوص وقتی می‌بینم که خدمات و زحمات کارکنان شهرداری مورد توجه شما است بیشتر امیدوارمی‌شوم ومن نظر انجمن شهر ومطالب شما را به‌آقای شهردار پایتخت که مرد واقعا کارآمدی است ابلاغ میکنم وترتیبی میدهم که‌درجلسات شما آقایان نمایندگان انجمن شهر حتی خود اینجانب مرتبا شرکت نمائیم ودر تماس باشیم در مورد پیشنهادات شما نیز دستور میدهم که بررسی و اقدامات لازم بعمل آورند .

من لم یشکرالناس لم یشکر ربه

از دقت و مراقبتی که چشم پزشك عالیمقام جناب آقای دکتر صادق پیروزنسبت بعمل جراحی چشم مادرم در کهولت سن مبذول داشتند و همچنین از مساعی جناب آقای دکتر ابوالفضل محسنی سجادی و عموم کارکنان بیمارستان جامی سپاسگزاری نموده بقاء وجود چنین پزشکان متبحری رابرای خدمت بنوع از خداوند متعال مسئلت دارم .

مهندس تقی‌مکی‌نژاد آ ـ ٦٥٥۳

اطلاعیه‌شرکت‌سهامی جیپ

بدین‌وسیله باطلاع‌دارندگان اتومبیلهای آریاوشاهین میرساند که مراسم قرعه‌کشی بزرك آریاوشاهین روز ٤ شنبه ۳۱ اردیبهشت ماه ٤۸از ساعت ۹ تا ۱۰بعدازظهر در تلویزیون کانال ۳برگزار خواهدشدوبحکم قرعه پول ٥ دستگاه‌اتومبیل به ٥ برنده خوشبخت مسترد خواهد گردید.

لذا بدین‌وسیله از دارندگان‌اتومبیلهای آریاوشاهین که‌مایل بشرکت در این مراسم هستند دعوت میشود‌که برای دریافت کارت‌ورودی از ساعت ۹ تا ۱۱ صبح روزهای دوشنبه وسه‌شنبه ۲۹و۳۰ اردیبهشت به روابط عمومی شرکت‌سهامی جیپ‌خیابان اکباتان مراجعه‌وکارت ورودی دریافت دارندوچون استودیوی تلویزیون کانال ۳ گنجایش تعداد محدودی رادارد لذا فقط به یکصدنفراز کسانی‌که قبل از دیگران مراجعه نمایندکارت ورودی داده خواهد شد.

دریك حادثه رانندگی ۱٦ نفرمجروح شدند

صبح امروز دریك‌حادثه‌رانندگی که در ۲٥ کیلومتری کرمانشاه بوقوع پیوست ۱٦ نفر ازافرادپلیس شهربانی کرمانشاه آسیب دیدندو جهت معالجه به‌بیمارستان معتضدی این‌شهر انتقال یافتند .

بنابگزارش خبرنگار مادر کرمانشاه صبح امروز هنگامی که کامیون حامل‌افراد پلیس‌شهربانی کرمانشاه برانندگی«الماسی»درجاده‌حیدرآباد کرمانشاه حرکت می کرد با یك دستگاه اتوبوس مسافری تصادف نمود . در این واقعه ۱٦ نفر از سرنشینان کامیون مجروح‌شدند.

تسلیت

جناب آقای دکتر سیدمهدی پیراسته

باکمال تاسف وتاثر از طرف خود و عموم کارمندان وکارکنان کانون‌های کارآموزی کشور مصیبت وارده راتسلیت عرض نموده سلامت‌واستقامت وجود آنجناب و خاندان محترم را ازدرگاه پروردگار توانا خواستارم.

آ ـ ٦٦٤۹ **سترلشگر تقوی**

جناب آقای دکتر رضا مفیدی

درگذشت برادر بزرگوار شما موجب تاسف کلیه همکاران شما گردیده .

ضمن عرض تسلیت سلامت و بقاء خانواده‌محترم رااز خداوند مسئلت دارند .

شرکت سهامی سایانامید کی‌بی‌سی

آ ـ ۱٤۷۷٦

سرکار سرگرد حسن احمدی

مصیبت وارده را از صمیم قلب بجنابعالی تسلیت عرض نموده بقاء و سلامتی آن خانواده محترم را از خداوند متعال خواهانیم .

سرگرد هوشنك خاوری ـ سرگرد سقائی

آ ـ ٦٦٥۷

این دو شنبه در

مجله‌فردوسی

علاءالدین وچراغ جادو ! از : رضا مرزبان

چرا جوانان از مطالعه‌ی جدی رویگردانند ؟ از : علی اکبر کسمائی

تاءملی در شعر امروز ایران از : سیروس طاهباز

«گل بلور وخورشید» از : م ـ آزاد

موسیقی سنتی ایران از : دکتر منوچهر جهانبگلو

فرهنك مردم از : انجوی‌ـشیرازی

شاعر مضحکه‌ی سیاه از : قاسم هاشمی نژاد

شکسپیر کلاهت اینجاست ! صفدر تقی‌زاده ـ محمدعلی صفریان

گفتگو با : دکتر حسن هنرمندی ـ دکتر محسن مویدی ـ داودرشیدی و ٥ شاعر امروز ...

تفسیر سیاسی از فرامرز برزگر ـ مسعود بهنود

نقد تئاتر از : پرویز صیاد

نقد فیلم از : بیژن خرسند

فردوسی نشریه روشنفکران هردو شنبه درتهران وسه‌شنبه‌ها در سراسر ایران منتشر میشود

۴۰۰ نفر ایرانی از طرف پلیس عراق بازداشت شدند

روش خصمانه وغیرانسانی عمال حکومت بعثی عراق در باره ایرانیان مقیم آن کشور وزوار ومسافران ایرانی تاکنون کوچکترین تغییری نیافته وشرطه های عراقی به عناوین مختلف اعمال ننگین وشرم آورخود را در مورد آزار وشکنجه ایرانیان بی گناه همچنان ادامه میدهند.

همانطور که قبلا اطلاع داده‌شد اخیرا شرطه های عراقی و مامورین دولتی عراق متوسل به حیله ها و نیرنگ های تازه‌ای شده‌اند واز آن جمله به‌شرطی باخروج ایرانیان از کشور عراق موافقت می کنند که زوار اموال و اثاثه زندگی خود را به عمال حکومت عراق به بخشند مامورین عراقی ایرانیانی را که از این دستور سرپیچی نمایند وحاضر بهواگذاری اموال خود بعمال دولت عراق نشوندشدیدا تحت آزار و شکنجه قرارداده وآنقدر این کار را ادامه میدهند تامسافران وزوار حاضر بهواگذاری اموال خود گردند.

● **دسته‌های جدید**

گزارش های رسیده از عبدالکریم کاوه ومسعودسعادت خبرنگاران اعزامی روزنامه اطلاعات از کرمانشاه وقصرشیرین بمرز خسروی حاکیست: بعلت جلوگیری مامورین عراقی از خروج ایرانیانی که حاضر به واگذاری اموال خود نبودند تاظهر روز گذشته مسافری بمرز خسروی واردنشد ولی از ساعت یك بعد از ظهر مجددا سیل ایرانیان رانده شده از عراق بطرف مرزخسروی سرازیر گردید. تعداد رانده‌شدگان ایرانی ازعراق تاساعت ۹ بعدازظهر به‌بیش از دوهزار نفررسیدو محوطه گمرك مرز خسروی مملوازمسافران و زوار ایرانی گردید.

اغلب این رانده شدگان جراحات سختی داشتندواز طرف امدادگران شیرو خورشید تحت درمان ومعالجه قرار گرفتند. گروه کثیری ازاین رانده‌شدگان ناثائه‌ای بهمراه نداشتند و متفقا می گفتند که عمال عراقی اموال آنان را بنفع خود ضبط کرده‌اند.

● **پانصد نفر دیگر**

در حدود ساعت ده بعد از ظهر ده دستگاه اتوبوس حامل پانصد نفر زوار ایرانی دیگر بمرز خسروی وارد شد یکی از مسافران این اتوبوس ها به خبرنگار مادر مرز خسروی گفت: هرروز که می گذرد عمال دولت عراق برشدت آزاروشکنجه ایرانیان بیافزایند و طریقه تازه‌تری را برای غارت اموال ایرانیان ابداع میکنند. مسافردیگری بنام میرصمدی اظهار داشت: هم‌اکنون در حدود ۲هزار نفر از زوار وایرانیان مقیم عراق در خانقین ومنظریه جمع آوری شده‌اندوآماده عزیمت بکشورایران می‌باشند.

● **۴۰۰ نفر دستگیر شدند**

پریروز چندمامور عراقی به عده‌ای از ایرانیان مزبور مراجعه کردندو از آنان خواستند که اموال خود را در اختیار ماموران عراقی بگذارند. چندتن از ایرانی ها از انجام این‌دستور خودداری کردند ودر نتیجه زدوخوردی بین آنان و ماموران عراقی درگرفت. شرطه های عراقی بامشاهده جریان اقدام بدستگیری ایرانیان‌مذکور نمودندو بیش از چهار صدنفر را که در بین آنهابچه های‌خردسال نیزبودند بزندان انداختند.

پس از دستگیری این عده اموال آنهاتوسط ماموران عراقی بغارت برده شد.

* **چهل میلیون ریال**

مسافر دیگری بنام‌حسین‌محمدی اظهارداشت: از سه‌روز پیش تا تاکنون بیش از چهل میلیون‌ریال از اثاثه و اموال‌ایرانیان مقیم عراق توسط عمال دولت آن کشوردرشهر های بغداد، خانقین ومنظریه ضبط شده‌است. اموال غارت‌شده توسط شرطه هاو مامورین عراقی دریك گاراژ بزرك در خانقین‌بمعرض‌حراج گذاشته شد.

● **وضع بیماران ایرانی**

بدستوروزارت بهداری عراق کلیه درمانگاه ها، بیمارستان ها ومراکز درمانی آن کشور ازپذیرفتن بیماران ایرانی منع‌شدند. روز گذشته چهارپزشك عراقی که در دوبیمارستان بغداد به‌معالجه‌ایرانیان پرداخته بودندبدستور مقامات عراقی از کار برکنار شدند و بازداشت گردیدند.

* **اعتراض تجار عراقی**

بدنبال توقیف موجودی بانکی ایرانیان مقیم بغداد و بستن اعتبار بانکی آنها بازار بغداد که بدست ایرانیان اداره میشد تعطیل گردید و عده‌ای از تجار عراقی بدولت آن کشور اعتراض نمودند. این عده همچنین‌از وضعی که عمال دولت‌عراق در باره تجار ایرانی بوجود آورده‌اند اظهار تاسف کردند و بمسئولین امر اخطار کردندکه اگر این وضع‌ادامه یافته و ترتیب بکار گماردن تجار ایرانی داده نشود کلیه تجار عراقی ورشکست خواهند شد.

بدنبال اعتراض تجار عراقی‌شرطه های آن کشور چند تن از تجارعراقی رانیز در شهر بغداد دستگیر کردند روز گذشته عده‌ای‌از تجار وایرانیان مقیم عراق‌که در شهر های مختلف آن کشور اقامت دارند حسابهای بانکی‌اشان را بستند و موجودی‌خود را از بانکها خارج ساختند. با این اقدام تجار ایرانی وضع بانك های کشور عراق بکلی فلج شد و مقامات اقتصادی آن کشور ضمن تشریح خطرات ناشی از این اقدام ناشیانه بدولت عراق اعتراض کردند.

با اعتراض مقامات اقتصادی‌عراق بدولت آن کشور وزیر اقتصاد عراق طی اطلاعیه‌ای از بازرگانان ایرانی خواست موجودی خود را به بانکها بسپارند.

در این اعلامیه ذکر شده است که دولت عراق کاری بموجودی شما در بانکها ندارد. ولی تجار ایرانی حاضر نیستند مجددا پولهای خود را در بانك و یادر حقیقت دراختیارعمال دولت عراق بگذارند.

● **آسیب دیدگان**

خبرنگار ماافضافه میکند ازمجموع مسافرینی که تا عصر دیروز وارد مرز خسروی شده‌اند تعداد ۱۸۴۵ نفر آنها توسط‌بعثی ها و شرطه‌های دولت عراق آزار و شکنجه دیده‌اند. کلیه‌این آسیب دیدگان دردرمانگاه های سیار بهداری تحت درمان معالجه قرار گرفتند.

* **درمانگاه شیروخورشید**

امروز از طرف جمعیت شیرو ـ خورشید سرخ‌ایران یك درمانگاه مجهزدرمرز خسروی جهت ایرانیان رانده شده از عراق دائر گردید این مرکز درمانی میتواند روزانه پانصد بیمار را مورد معاینه ومعالجه قرار دهد. طبق آماری که از طرف درمانگاه صحرائی شیروخورشید سرخ‌در قصرشیرین رسیده‌تاکنون یکهزار و یکصد و پنجاه نفربیمار باین درمانگاه مراجعه کرده وتحت معاینه‌ودرمان رایگان‌قرارگرفته‌اند. قسمت عمده این بیماران را معاودین ایرانی از عراق تشکیل میداده‌اند که اکثرا مبتلا به‌آفتاب‌زدگی استفراغ اسهال و جراحات مختلف بوده‌اند. توزیع شیرخشك بین اطفال معاودین از طرف شیروخورشید سرخ ادامه دارد.

در بین بیماران زنی بود که برای دیدن شوهرش بیکی اززندان های عراق مراجعه میکند ولی مورد ضرب و جرح نگهبانان عراقی واقع شده از ناحیه استخوان ران چپ دچار شکستگی میشود.

این زن در درمانگاه شیرو ـ خورشید سرخ قصرشیرین مورد معاینات و معالجات اولیه قرار می‌گیرد و سپس بوسیله آمبولانس جمعیت به کرمانشاه اعزام می‌گردد.

تاکنون از طرف شیروخورشید سرخ‌متجاوز از یکصدو پنجاه دستگاه چادر در مرز خسروی‌نصب گردیده و در صورت احتیاج تعداد بیشتری نصب خواهد شد. هم‌اکنون کلیه معاودین از طرف شیروخورشید سرخ تغذیه میشوند و امدادگران جمعیت با نظم خاصی ماموریت توزیع غذا را بعهده‌دارند.

* **زدوخورد باچریکها**

دیروز در منطقه «بمو» عده‌ای از چریکهای سابق دولت بفرماندهی صالح‌آقا و به حمایت از ژنرال «عماش» باچریکهای طرفدار دولت بزدوخورد پرداختند و چهار نفررا کشتند. «صالح‌آقا» بدولت عراق اخطار کرد که اگر چنانچه دست از آدمکشی و غارت اموال مردم برندارد باسربازان عراقی‌وارد جنك خواهد شد.

* **عضو حزب بعث بودند**

امروز اطلاع حاصل شد که سه نفر از ده نفر اعدام شدگان عراقی عضو حزب بعث عراق‌بوده‌اند که بجرم جاسوسی‌درحزب محکوم باعدام گردیدند.

بدنبال اعدام این سه نفر وضع حزب بعث در عراق بکلی دگرگون شده و اختلافات دامنه‌داری در بین اعضای آن بوجود آمده است.

ظرف دو روز گذشته عده‌ای از مردم بطرفداری از ژنرال «عماش» و مخالفت با «حسن‌البکر» و دادگاه خلق عراق‌درخیابانها دست‌بتظاهرات عظیمی زده‌اند.

گروههای درمانی‌شیروخورشیدسرخ، درمرز خسروی، زائران‌ومسافران ایرانی راکه به‌علت‌شکنجه ماموران عراقی‌مصدوم و مجروح شده‌ویا بعلت پیاده‌روی دربیابانهای بین‌راه‌دچار گرمازدگی‌شده‌اندتحت‌معاینه و معالجه قرارمیدهند. عکس‌عده ای از مجروحیـــن را هنگامی که برای معالجـــه‌ومعاینه به چادر های امدادی‌شیرو خورشید سرخ‌مراجعه کرده‌اندنشان‌میدهد.

دختری باپیوند پوست مادرش از مرگ نجات یافت

باپیك عمل جراحی بیسابقه در تهران دختر ۱۸ساله ای که بیشتراز نصف پوست بدنش دریك‌حادثه آتش‌سوزی ازبین رفته بود با استفاده‌از پیوندپوست‌بدن مادرش‌ازمرگ حتمی نجات یافت.

این‌عمل جراحی جالب در بیمارستان «امیراعلم» توسط آقای دکتر صالحی صورت گرفت.

دختری‌که عمل جراحی‌روی پوست بدن او انجام گرفته است شهین تاجیك‌نام‌دارد که چندی پیش بعلت واژگون شدن چراغ پریموس در آشپزخانه منزل خود دچار سوختگی شدید گردید ودر حدود ۵۵درصد از پوست و گوشت‌بدنش سوخت. جراحان پلاستیك بیمارستان امیراعلم با استفاده از پوست بدن مادر ۴۵ساله بیمارکه مریم‌حسینی نام‌دارد سوختگی های بدن او را ترمیم کردند وهم اکنون‌حال بیمار نسبتا خوب است.

کشتی اقیانوس پیمای آلمانی

بی‌اعتنا باخطارهای تهدیدآمیز اژدر افکنهای‌عراقی وارد اروندرود شد

کشتی اقیانوس‌پیمای «گما» که بامداد دیروزبا پرچم‌ایران‌وراهنمای ایرانی‌از خلیج‌فارس بمقصدخرمشهر به حرکت‌درآمده بود، حدودساعت ۹،۳۰ دیشب پیروزمندانه‌وارد بندر خرمشهر شد ودر میان پرشور ـ ترین ابراز احساسات مردمی که برای‌استقبال ازکارکنان کشتی در محوطه بندر اجتماع کرده‌بودند در اسکله شماره یك خرمشهر لنگر انداخت. کشتی«گما» که آلمانی است و دراجاره شرکت کشتیرانی «آریا» می‌باشد، اولین کشتی است که با پرچم سه رنك ایران و با راهنمای ایرانی از خلیج فارس مستقیما به خرمشهروارد شده‌است.

● **استقبال شورانگیز**

منصور نیلفروشان خبرنگار اطلاعات در خرمشهر گزارش‌داد: حدود ساعت ۹ شب گذشته آقایان‌حریری فرماندار، مهندس خلیقی رئیس بندر، مرادی‌رئیس‌خطوط‌کشتیرانی آریاوعده ای دیگر از معاریف، پس ازشرکت‌در ضیافتی‌که به مناسبت اولین سفر دریائی یك کشتی لهستانی بر عرشه کشتی ترتیب داده‌شده‌بود، باسکله شماره یك خرمشهر رفتند و آماده استقبال‌از کشتی «گما» شدند.

برروی اسکله، چند هزار نفر ازکارمندان وکارگران گمرك و عده کثیری ازاهالی‌برای‌ورود کشتی «گما» لحظه شماره می کردند.

ساعت ۹،۱۰ دقیقه، دوناوچه نیروی‌دریائی شاهنشاهی در مقابل اسکله شماره یك مستقر شدند و دو فروند یدك‌کشهای اداره بندر با بصدا درآوردن‌آژیرهای خوداسکله را به مقصد استقبال از کشتی «گما» ترك کردند، در این موقع آبهای اروندرود، بانورافکنهای‌قوی اداره‌بندر کاملا روشن بود. ده رقیقه دیگربانتظار گذشت‌وسرانجام کشتی «گما» در میان فریاد های زنده‌باد شاهنشاه‌مردمی که‌دراسکله واطراف بندر اجتماع کرده‌بودندوارد شد وروی خط مرزی آبهای اروند رود، عمل چرخش‌و مهار کشتی‌با مهارت‌خاصی‌انجام گرفت. بردود کش کشتی، پرچم‌ایران بطرززیبائی‌رنك آمیزی شده وبر مرتفع‌ترین دکل کشتی‌نیز پرچم سه رنك‌دراهتزاز بود.

کشتی«گما» آهسته‌وسیله یدك کشهای بندر در اسکله شماره یك پهلو گرفت در حالیکه هنوز صدای‌غریو شادی مردم در سراسر اسکلـــه طنین‌انداز بود...

دراین هنگام پلکان کشتی ازبالای عرشه بپائین‌انداخته شد واولین کسی که از کشتی پائین آمد، ناخدا عطائی سرفرمانده راهنمایان ایرانی بود. بلافاصله حلقه گل زیبائی توسط آقایان فرماندار و رئیس خطوط کشتیرانی آریا بگردن‌وی‌انداخته شد وسایر حاضران نیزحلقه گل‌هائی بگردن کارکنـان کشتی انداختند.

شدت ابراز احساسات مردم، در این لحظه بقدری بود که کاپیتان آلمانی کشتی و کارکنان آن نیز بهیجان آمده بودند وبرروی عرشه کشتی بزبان فارسی «جاوید شاه» میگفتند و شعارهائی میدادند.

* **مصاحبه باکاپیتان**

کاظم نیلفروشان خبرنگار «تهران جرنال» اولین خبرنگاری بود که وارد کشتی «گما» شد وباکاپیتان «گرانبر» کاپیتان آلمانی کشتی که اهل هامبورك‌است‌مصاحبه‌کرد. کاپیتان درحالیکه عرقهای پیشانی خود را پاك میکرد گفت: این سفر خاطره جالبی برایم بوجود آورد. من نیز مانند دو کاپیتان آلمانی دیگر که کشتی‌های ابن‌سینا و آریافر را هدایت کردند، افتخار دارم که سد اروندرود را شکستم. وی از مهارت و شهامت‌ناخداعطائی افسر نیروی دریائی شاهنشاهی و ورزیدگی راهنمایان ایرانی تمجید کرد.

کشتی آلمانی «گما» که سه هزار تن کالای بازرگانان ایرانی را بهمراه دارد قرار بودمحمولات خود را در بندر شاهپور تخلیه کند ولی بعدا باو دستور داده شد که به‌بندر خرمشهر حرکت و کالای خودرا آنجا تخلیه نماید.

اگرچه این کشتی ازخلیج‌فارس تابندر خرمشهر اسکورت نداشت ولی‌ناوگان نیروی‌دریائی‌شاهنشاهی دورادور مراقب وضع بودند. برای اولین‌بار هورکرافت نیروی دریائی شاهنشاهی بفرماندهی والاگهر شهرام نیز وارد عمل شده بود تا در صورت لزوم کمك‌های لازم را بنماید.

● **کشتی مزاحم عراقی**

هنگامیکه کشتی «گما» زخلیج فارس وارد دهانه کانال شد، در فاصله پانصد متری آن یك کشتی عراقی بنام «فاو» در مقابل کشتی ظاهر گردید.

کشتی عراقی که قصد منحرف کردن کشتی را از مسیر خـــود داشت، باسرعت بسیار کم حرکت میکرد ومرتبا بچپ و راست‌متمایل میشد.. کشتی عراقی دربین راه سرعت خودرا از چهارده گره‌به‌۵ گره تقلیل داد وکشتی «گما» نیز ناگزیر شد که از سرعت خود بکاهد..

۸ کیلومترطول کانال‌باینترتیب طی شد اما در دهانه «فاو» کشتی «گما» ناگهان سرعت خودرا به ۱۲ گره رسانید وباکشیدن‌بوقهای ممتد از کنار کشتی «فاو» گذشت.

* **اولین پیام**

در مقابل‌دهانه «فاو» که‌ایستگاه بندری راهنمایان عراقی است‌پیامی از طرف عراقیها بکشتی «گما» مخابره شد. پیام باینشرح‌بود: «کشتی آلمانی! محل حرکت‌تو خطرناك است... فورا لنگربیندازواز حرکت خودداری کن..»

ولی کشتی «گما» بدون اینکه از سرعت خود بکاهد باین اخطار توجهی نکرد و بحرکت ادامه‌داد.

کشتی به ششصد متری پایگاه اژدرافکنهای عراقی رسید.

* **پیامهای بعدی**

فاصله کشتی باپایگاه اژدرافکنها هر لحظه کمتر میشدتاآنکه به‌سیصد متری پایگاه رسید.. در این لحظه اژدر افکنها با چراغ شروع بعلامت دادن بکشتی کردند و بعد پیامی‌بکشتی مخابره شد:

«لنگر بیندازید... هر گونه مسئولیتی از جهت بمخاطره انداختن آبهای شط‌العرب بعهده شماست...»

باین پیام نیز توجهی نشد وبار دیگر بی‌سیم کشتی پیام دیگری دریافت داشت:

«شط العرب از آبهای داخلی‌عراق است... شما چرا در آبهای عراق‌با پرچم غیر عراقی حرکت میکنید..»

باین پیام، جوابی بشرح زیر داده‌شد:

«شما دیگر با ما تماس‌نگیرید..»

این کشتی در اجاره شرکت‌کشتیرانی «آریا» است. و دولت ایران آنرا حمایت میکند. حرکت‌کشتی درحدود آبهای ایران است و پرچم ایران‌بر دکل آن باهتزاز میباشد...ما جزاز اداره‌بندرخرمشهر، دستوری‌نمی‌پذیریم. لطفا دستگاههای مخابراتی خود را خاموش کنید و مزاحم نشوید...»

از طرف عراقیها مجددا پیام داده شد:

«مسئول هراتفاقی شما خواهیدبود. این اخطار ما که تلگرافی مخابره میشود، دستوری است که میگوئیم فورا لنگر بیندازید واز کشتی خارج شوید... اگرباین دستور عمل‌نکنید، کشتی را بلافاصله توقیف خواهیم‌کرد»

در این هنگام سرعت کشتی «گما» به ۱۲ گره دریائی رسید وکشتی از مقابل ناوگان عراقیها گذشت وباین ترتیب کشتی (حدود ساعت ۵ بعداز ظهر) به خسروآباد آبادان رسید...

● **کشتی گذشت**

در اینجاسه اژدر افکن عراقی‌مستقر بودند ولی کشتی از مقابل آنها نیز بدون آنکه پیامی دریافت کند گذشت. در ساحل اروندرود، هزاران نفر از اهالی اجتماع کرده بودند و بشدت نسبت به‌شاهنشاه ابراز احساسات میکردند. کشتی «گما»در مقابل این ابراز احساسات، چند بار بوق خودرا بصدا درآورد و مقارن ساعت ۹،۳۰ کشتی در اسکله شماره یك خرمشهر لنگر انداخت... باینترتیب یکبار دیگر کشتی حامل کالای بازرگانان ایرانی سد اروندرود را شکست وبا موفقیت در مقصد شروع‌به تخلیه کالای خود کرد...

● **عبور یدك‌کش**

یدك‌کش غول پیکر «تهمتن» بناخدائی مجید دریانورد با ۳۶ نفر سرنشین و مقداری کالای تجارتی از «عدن» وارد آبهای اروند رود شد. یدك‌کش «تهمتن» در حالیکه چند پرچم ایران را بردکل خود به اهتزاز درآورده بود بسرعت ازدهانه فاو گذشت ووارد آبهای اروندرود گردید ودر اسکله ۲۷ پهلو گرفت. این «یدك‌کش» در بین راه بااخطار ماموران عراقی‌مواجه‌شد ولی‌توجهی باین اخطار ننمود وبراه خود ادامه داد.

ابراز احساسات اتحادیه‌های اصناف مختلف شهرستان بجنورد

پیشگاه مبارك شاهنشاه آریامهر

اتحادیه صنف خواروبارو لبنیات فروش بجنورد ضمن ستایش از اقدام دولت در کان‌لم‌یکن نمودن قرارداد ۱۳۱۶ و ابراز تنفر از اذیت و آزار عمال دولت عراق نسبت بایرانیان مقیم عراق و زائرین عتبات عالیات آمادگی و جان‌بازی خود را در راه به‌ثمر رسانیدن نیات شاهنشاه آریامهر نسبت باحقاق حق ملت ایران در مورد ارونده رود اعلام میدارد.

از طرف اتحادیه محمدعلی ضیغمی

آ_۱۴۲۶۰

پیشگاه مبارك شاهنشاه آریامهر

اتحادیه صنف قنادان و قصاب بجنورد ضمن ستایش از اقدام دولت در کان‌لم‌یکن نمودن قرارداد ۱۳۱۶ و ابراز تنفر از اذیت و آزار عمال دولت عراق نسبت بایرانیان مقیم عراق و زائرین عتبات عالیات آمادگی و جان‌بازی خود را در راه به‌ثمر رسانیدن نیات شاهنشاه آریامهر نسبت باحقاق حق ملت ایران در مورد ارونده رود اعلام میدارد.

از طرف اتحادیه حاج حسن نوائی

آ_۱۴۲۷۶

پیشگاه مبارك شاهنشاه آریامهر

اتحادیه صنف آرایشگران شهرستان بجنورد ضمن‌ستایش از اقدام دولت در کان‌لم‌یکن نمودن قرارداد ۱۳۱۶ و ابراز تنفر از اذیت و آزار عمال دولت عراق نسبت بایرانیان مقیم عراق و زائرین عتبات عالیات آمادگی و جان‌بازی خود را در راه به‌ثمر رسانیدن نیات شاهنشاه آریامهر نسبت باحقاق حق ملت ایران در مورد ارونده رود اعلام میدارد.

از طرف اتحادیه یوسف ایمانی

آ_۱ ۴۲۷۸

پیشگاه مبارك شاهنشاه آریامهر

اتحادیه حمل‌و نقل بار شهرستان بجنورد ضمن ستایش از اقدام دولت در کان‌لم‌یکن نمودن قرارداد ۱۳۱۶ و ابراز تنفر از اذیت و آزار عمال دولت عراق نسبت بایرانیان مقیم عراق و زائرین عتبات عالیات آمادگی و جان‌بازی خود را در راه به‌ثمر رسانیدن نیات شاهنشاه آریامهر نسبت باحقاق حق ملت ایران در مورد ارونده رود اعلام میدارد.

از طرف اتحادیه فرشچی ـ تاتاری

آ_۱۴۲۶۲

پیشگاه مبارك شاهنشاه آریامهر

اتحادیه صنف تاکسی داران شهرستان بجنورد ضمن ستایش از اقدام دولت در کان‌لم‌یکن نمودن قرارداد ۱۳۱۶ و ابراز تنفر از اذیت و آزار عمال دولت عراق نسبت بایرانیان مقیم عراق و زائرین عتبات عالیات آمادگی و جان‌بازی خود را در راه به‌ثمر رسانیدن نیات شاهنشاه آریامهر نسبت باحقاق حق ملت ایران در مورد ارونده رود اعلام میدارد.

از طرف اتحادیه محمد رضا قاینی

آ_۱۴۲۷۰

پیشگاه مبارك شاهنشاه آریامهر

اتحادیه صنف گرمابه داران‌شهرستان بجنورد ضمن ستایش از اقدام دولت در کان‌لم‌یکن نمودن قرارداد ۱۳۱۶ و ابراز تنفر از اذیت و آزار عمال دولت عراق نسبت بایرانیان مقیم عراق و زائرین عتبات عالیات آمادگی و جان‌بازی خود را در راه به‌ثمر رسانیدن نیات شاهنشاه آریامهر نسبت باحقاق حق ملت ایران در مورد ارونده رود اعلام میدارد.

از طرف اتحادیه محمود جاجرمی

آ_۱۴۲۶۸

پیشگاه مبارك شاهنشاه آریامهر

اتحادیه صنف درب‌و پنجره ساز شهرستان بجنورد ضمن‌ستایش از اقدام دولت در کان‌لم‌یکن نمودن قرارداد ۱۳۱۶ و ابراز تنفر از اذیت و آزار عمال دولت عراق نسبت بایرانیان مقیم عراق و زائرین عتبات عالیات آمادگی و جان‌بازی خود را در راه به‌ثمر رسانیدن نیات شاهنشاه آریامهر نسبت باحقاق حق ملت ایران در مورد ارونده رود اعلام میدارد.

از طرف اتحادیه ناصر استیری

آ_۱۴۲۶۶

پیشگاه مبارك شاهنشاه آریامهر

اتحادیه کسبه خیابان پهلوی شهرستان بجنورد ضمن ستایش از اقدام دولت در کان‌لم‌یکن نمودن قرارداد ۱۳۱۶ و ابراز تنفر از اذیت و آزار عمال دولت عراق نسبت بایرانیان مقیم عراق و زائرین عتبات عالیات آمادگی و جان‌بازی خود را در راه به‌ثمر رسانیدن نیات شاهنشاه آریامهر نسبت باحقاق حق ملت ایران در مورد ارونده رود اعلام میدارد.

از طرف اتحادیه حاج علی اسکندری

آ_۱ ۴۲۶۴

پیشگاه مبارك شاهنشاه آریامهر

اتحادیه صنف بزاز شهرستان بجنورد ضمن ستایش از اقدام دولت در کان‌لم‌یکن نمودن قرارداد ۱۳۱۶ و ابراز تنفر از اذیت و آزار عمال دولت عراق نسبت بایرانیان مقیم عراق و زائرین عتبات عالیات آمادگی و جان‌بازی خود را در راه به‌ثمر رسانیدن نیات شاهنشاه آریامهر نسبت باحقاق حق ملت ایران در مورد ارونده رود اعلام میدارد.

از طرف اتحادیه محمد تقی زاده

آ_۱۴۲۷۴

پیشگاه مبارك شاهنشاه آریامهر

اتحادیه صنف کفاش شهرستان بجنورد ضمن ستایش از اقدام دولت در کان‌لم‌یکن نمودن قرارداد ۱۳۱۶ و ابراز تنفر از اذیت و آزار عمال دولت عراق نسبت بایرانیان مقیم عراق و زائرین عتبات عالیات آمادگی و جان‌بازی خود را در راه به‌ثمر رسانیدن نیات شاهنشاه آریامهر نسبت باحقاق حق ملت ایران در مورد ارونده رود اعلام میدارد.

از طرف اتحادیه کربلائی نجف محمدپور

آ_۱ ۴۲۷۲

برنامه امروز

سینما پارك

(خیابان اسلامبول)

کلئوپاترا

ساخته‌شده بطریقه: تاد. آ. او. رنگی دوبله‌بفارسی

الیزابت تیلور ریچارد برتن رکس‌هاریسون

درنقش کلئوپاترا درنقش مارك‌انتونی درنقش ژولیوس‌سزار

سانسها ۹ـ۱۲ صبح ـ ۳ ـ۶ ـ۹ بعد از ظهر.

نمایندگان اطلاعات در خدمت مردم

تأخیر در تحویل نقشه جامع شهر همدان، جایز نیست

امور عمرانی ونوسازی در این شهر از چند سال قبل بکلی متوقف گردیده‌است

مردم همدان هنوز از مشکل نامرغوب بودن نان مینالندو تقاضای تقلیل و تثبیت‌نرخ آنرا دارند .

● آیا کارخانجات یخسازی همدان در تابستان‌امسال تعطیل میشود ؟

در هفتاد و هشتمین جلسه هیئت‌مشورتی روزنامه‌اطلاعات در همدان، پیرامون مسائل مختلفی از قبیل احتیاجات عمرانی شهر همدان،نامرغوب بودن نان، نرسیدن نقشه‌جامع شهر و احتمال تعطیل کارخانجات یخسازی درفصل تابستان، بتفصیل‌صحبت‌شد. سرکار سرهنگ درخشان (رئیس هیئت)، خانم طوبی بهمرام و آقایان اخوان برنا وحسن علمی انواری اعضای هیئت مشورتی سخنرانان‌جلسه اخیر را تشکیل میدادند ...

ساعت تشکیل جلسه، شش بعد از ظهر ومحل تشکیل آن، دفتر نمایندگی و خبرنگاری موسسه اطلاعات در همدان بود. نخست به خشنودی و رضایت طبقات مختلف مردم شهر از لغو قرارداد ۱۳۱۶ ایران و عراق اشاره شدوآمادگی مردم همدان برای همکاری‌باارتش در جهت خاموش کردن صداهای ناهنجاری که‌ازطرف‌دولت‌استعماری عراق بلند شده است اعلام‌گردید.

● مشکل نان !

اعضای هیئت آنگاه بشرح احتیاجات و خواستهای عمومی‌مردم پرداختند.

یکی از آنان، موضوع‌نامرغوب بودن نان را پیش کشید و چنین گفت :

چند سال است که‌ماز مشکل نان میناليم وباين و آن شکایت میکنیم اما هنوز در زمینه برطرف ساختن این مشکل، اقدام اساسی صورت نگرفته است. در طول‌این مدت، کمیسیونهای متعدد برای پیدا کردن راه‌چاره‌تشکیل گردید، بارها دستورات اکید به نانوایان داده شده ومامورین برای کنترل وضع پخت نان گمارده شده‌اندامابازنتیجه مطلوب بدست نیامده است. دراینجا، وضع نان چه از لحاظ قیمت وچه ازنظر مرغوبیت، نابسامان و نگران کننده است . بعضی از نانوایان بحدی در فروش نان اجحاف میکنند که از کله مشتری دود بلند میشود! پیشنهاد ما اینستکه اولا مقامات مسئول گندم مرغوب در اختیار نانوایان قرار دهند واز آنها بخواهند که از گندمهای نامرغوب بهیچ وجه استفاده نکنند. دوما شهرداری‌محل نرخ نانرا بطور عادلانه تعیین کند وباکمک مامورین خود آنرا بمورد اجراء بگذارد. بدیهی است اهالی در کلیه موارد حاضر به‌همکاری هستند ودرکنترل قیمتهاباشهرداری تشریك مساعی مینمایند .

مسائل مورد بحث هفتادو هشتمین جلسه هیئت مشورتی همدان توسط آقایان انواری ،برنا، سرهنگ‌درخشان وخانم طوبی بهمرام عنوان گردید .

● اجازه داده شود

اعضای هیئت سپس گفتند: بآن دسته از اهالی که خانه ها و مغازه‌هایشان براثر طوفان اخیر همدان خراب شده ، شهرداری اجازه تجدیده ساختمان نمیدهد و این موضوع باعث ناراحتی مردم شده است. خواستیم ازطرف قاطبه مردم تقاضا نمائیم که شهرداری‌با تجدید ساختمان منازل ومغازه‌های آسیب دیده در این شهر مخالف نکند واگر دلیل خاصی در اینکار هست، آنرا باطلاع عموم برساند که مکرر بشهرداری مراجعه نکنند ...

● نقشه جامع شهر

بحث بعدی، درباره نقشه جامع شهر بود که چند سال است‌مرتب درباره آن صحبت میشود اما هنوز از تهیه وتحویل‌آن خبری نیست . بدلیل آماده نشدن‌نقشه‌جامع‌شهر، کلیه فعالیتهای عمرانی و نوسازی دراین شهر متوقف مانده و بعید بنظر میرسد که این نقشه درسال جاری وسال آتی تکمیل شود !

تردید نیست که هرچه بیشتر در تحویل نقشه تاخیر شود،همدان در زمینه پیشرفت و عمران، ترقی معکوس خواهد کرد.واین‌امربسابقه تاریخی وموقعیت شهر لطمه‌خواهد زد. ما صمیمانه خواستاریم که اولیاء محترم امور دستور تکمیل‌و تحویل هرچه زودتر نقشه اساسی شهر همدان را صادر نمایند .

● تعطیل کارخانجات

شایعه تعطیل کارخانجات یخسازی در همدان اینروزها ورد زبان اکثر مردم است واگر این شایعه‌واقعیت داشته باشد ، اهالی همدان‌امسال تابستان سختی را در پیش خواهند داشت. خدا کند این شایعه‌صحت نداشته باشد اما در هرحال بهتر است مقامات مسئول در اینمورد تحقیق نمایند وچنانچه قرار است کارخانجات یخسازی در تابستان امسال تعطیل شود، از هم اکنون پیش بینی‌های لازم در زمینه تهیه یخ مصرفی مردم همدان‌رابنمایند..

● تشکر از فرماندار

اعضای هیئت در پایان جلسه‌از توجه آقای اعتمادی فرماندار کل همدان در مورد تشکیل اردوی کار، تعریض واسفالت کوچه‌هاوحفاری تپه هگمتانه تشکر کردند . آقای اعتمادی درزمینه انقلاب اداری نیز دست باقدامات اساسی زده‌اند که خود تاحدودی مشکلات مراجعین بادارات دولتی را ازبین برده است واهالی از این بابت نیز مراتب سپاس و تشکر خودرااعلام می‌دارند ...

اخبار شهرستانها

پایان کنگره پیشاهنگی

کنگره روسا و مدیران فنی پیشاهنگی شهر ها و بخش های تابع استان کردستان که از سه‌روز پیش در سنندج تشکیل شده بود با صدور قطعنامه‌ای به کار خود پایان داد .

خبرنگار ما در سنندج گزارش داد : در جلسات این کنگره در باره برنامه های هنری ، اردوهای پیشاهنگی‌وامورانتشاراتی تصمیماتی اتخاذ شد .

لاک‌پشت ۲۰ کیلوئی..!

جانور عجیبی که‌شباهت زیادی به لاک‌پشت معمولی دارد دراطراف‌رودخانه «بالارود» اندیمشك پیداشد . این جانور درحدود بیست کیلو گرم‌وزن دارد وسروگردنش شبیه افعی است .

این‌جانور دهانی بزرگ دارد و میتواندبا دندانهایش‌چوب ضخیمی را خرد کند ..!

خبرنگارما در اندیمشك گزارش داد : این‌جانور وسیلهٔ دونفر ازماهی‌گیران اندیمشك باسامی یوسف موسوی و احمد «کندی» که‌برای صید ماهی بکنار «بالارود» رفته‌بودند گرفته شد . درحال حاضر روزانه ده‌هانفر ازساکنین اندیمشك برای تماشای این جانور عجیب‌که عکس آن دربالا دیده میشود میروند ...

در «جلگه‌خلج» پلدختر لرستان

دومین چاه نفت حفر میشود

نفت‌چاه‌شماره یك‌لرستان ، مرغوبترین نفت کشف شده‌در خاورمیانه است

دومین چاه نفت منطقه لرستان در «تنك‌ملاوی» پلدختر کشف گردید و ناحیه‌ای بنام «جلگه‌خلج» واقع در قرار است‌بزودی عملیات‌حفاری دومین چاه نفت بخش «ملاوی» لرستان آغاز گردد .

۱۷۰ سکه قدیمی کشف گردید

تعداد یکصدو هفتاد سکه قدیمی که عکس برجسته حیوانات در روی آنها منقوش است در قریه «هریس» از توابع کیوی خلخال بدست آمد.

این سکه‌ها وسیله دوبرادر باسامی ضرغام‌و قنبراکبرزاده ساکنین قریه «هریس» هنگامیکه مشغول بی‌کنی دیواری دراین قریه بودند کشف گردید .

خبرنگار ما در کیوی خلخال گزارش داد: مامورین پاسگاه‌ژاندارمری کیوی‌بااطلاع ازجریان در محل دهکده حاضر شدند وطی صورتجلسه‌ای برادران اکبرزاده را باسکه‌های مکشوفه به‌گروهان ژاندارمری خلخال معرفی کردند .

مبارزه با «سرخك»

مایه کوبی کودکان شهرستان های تابعه خراسان علیه بیماری «سرخك» که از چندی قبل‌وسیله ماموران اداره خدمات بهداشتی بهداریکل استان در شهرستان‌های طبس ،درگز ، اسفراین ، بیرجند و حومه مشهد آغاز گردیده است همچنان ادامه دارد .

گزارش خبرنگار ما در مشهد حاکیست : کودکان مناطق مذکور بطور رایگان وسیله اکیپ های اعزامی واکسینه میشوند .

باند سارقین در رفسنجان کشف گردید

از چندی پیش گزارش هائی مبنی بر سرقت های متوالی در قراء حومه رفسنجان بگروهان ژاندارمری این شهرستان میرسید ماموریں گروهان‌ژاندارمری زیرنظر سروان کمالی برای دستگیری سارقین‌بفعالیت پرداختندو سرانجام موفق شدند سه تن از سارقین باسامی بمانعلی نقی‌زاده ، حسن خالقی ویوسف جعفری را دستگیر نمایند .

خبرنگار ما در رفسنجان گزارش داد : سارقین مزبور با انجام ۶ فقره سرقت معادل ۱۲۰ هزار ریال بسرقت برده بودند ! اشیاء مسروقه وسیله مامورین ژاندارمری بصاحبان آنها تحویل گردید .

هیات نظارت آموزش‌وپرورش درمهاباد

هیات «پیگیری ونظارت» وزارت آموزش وپرورش اعزامی باستان آذربایجان غربی بسرپرستی آقای‌فریدو بعضویت‌آقایان ملك‌محمدی ،پدرام و فردوس وارد مهاباد شد .

گزارش‌خبرنگار مادر مهاباد حاکیست : اعضای این هیا ت‌طی جلساتی که با حضور روسای آموزشگاه های مهاباد تشکیل دادند اصول وبرنامه کار انقلاب آموزش را تشریح کردندوبرای رفع نواقص‌و مشکلات آموزشگاه‌ها دستوراتی بمتصدیان مربوطه دادند .

مبارزه با «پوره» ملخ

در مساحت ده هزار هکتار اززمین های زراعی مازندران با«پوره‌ملخ» مبارزه میشود .

خبرنگار ما در ساری گزارش داد: هم‌اکنون سه‌اکیپ مجهز سمپاشی از طرف اداره حفظ نباتات کشاورزی استان جهت مبارزه با پوره ملخ بنقاط «زاغمرز» بهشهر ، «فرح‌آباد» ساری‌و «جویبار» شاهی اعزام شده‌اند .

سمپاشی مناطق زلزله زده

کلیه چادر ها و خانه های موقتی زلزله زدگان منطقه فردوس وسیله مامورین اداره‌بهداری کل‌خراسان سمپاشی گردید و از شیوع‌بیماری های واگیر بین ساکنین محل جلوگیری بعمل آمد . خبرواصله حاکیست : مامورین جهت‌سمپاشی خانه های منطقه زلزله زده«کاخك» خراسان بدانصوب عزیمت کردند.

تاسیس شرکت واحد اتوبوسرانی در اهواز

درجلسه انجمن شهر بتصویب رسید

تاسیس شرکت واحد اتوبوسرانی در اهواز در سی و هفتمین جلسه انجمن شهر که بریاست آقای ناصر رئیس انجمن شهر اهواز در سالن شهرداری تشکیل شدبه تصویب رسید .

گزارش خبرنگار ما در اهواز حاکیست : در این جلسه بدنبال تصویب تاسیس شرکت واحد اتوبوسرانی اهواز و حومه مقرر گردید مراتب بمنظور تامین اعتبار خرید اتوبوس وتشکیل شرکت واحد اتوبوسرانی در اهواز و همچنین دعوت مردم برای خرید برگ سهام به شهرداری ابلاغ شود .

مایه کوبی اطفال

یك گروه بهداشتی بسرپرستی آقای دکتر مهدیزاده رئیس طب و پیشگیری شهرستان رودسر بمنظورانجام‌نوبت‌سوم‌واکسیناسیون اطفال بخش بی‌بالان گیلان برضد بیماری های کزاز، دیفتری‌و سیاه‌سرفه وارد این منطقه شد . بنابگزارش خبرنگار ما در بی‌بالان گیلان:تاکنون عده کثیری از اطفال‌این منطقه‌علیه بیماری‌های مزبور وسیله این اکیپ واکسینه شده‌اند .

در چند شهر آذربایجان

برای دهات شناسنامه تهیه میشود

بمنظور جمع‌آوری اطلاعات کشاورزی و تهیهٔ آمار روستائی شهرستانها یك‌کلاس آموزشی برای سرپرستان حوزه های تعاونی روستائی تبریز ، سراسکند ومرند در محل اداره‌کل اصلاحات ارضی استان آذربایجان‌شرقی گشایش یافت .

بنابگزارش خبرنگارما در تبریز : هنگام افتتاح کلاس مزبور آقای «خانقاهی» مدیر کل اصلاحات ارضی و تعاون‌روستائی استان پیرامون‌اهمیت تنظیم شناسنامه دردهات مطالبی بیان داشت وسپس کلاس کارخود راآغاز کرد. این کلاس مدت دوروز ادامه دارد وشرکت کنندگان باروش صحیح آمارگیری آشنا خواهند شد .

«جرقویه» ، دبیرستان دخترانه‌میخواهد..

بخش‌وسیع «جرقویه» اصفهان که اکثر دهات اطراف آن دارای دبستان دخترانه می‌باشد .فاقد دبیرستان دخترانه است و دختران این منطقه که بین آنها دانش‌آموزان با استعداد زیادی نیزیافت میشود ناچارند پس‌ازپایان تحصیلات دوره ابتدائی‌ترك تحصیل کرده و خانه‌نشین شوند .

مطلب‌بالارا عده‌ای از اهالی «جرقویه» ضمن مراجعه بدفتر نمایندگی روزنامه اطلاعات عنوان کردند . این عده افزودند : تقاضا داریم در آغاز سال تحصیلی جدید دراین باره اقدام شود .

فعلا به پل «کمرخانی» دست نزنید !

چون‌قرار است «پل‌فلزی» رودخانه جاجرود که چندی پیش از طرف پادگان لشگرك درناحیه کمرخانی نصب شده برچیده شود . این امرنگرانی زیادی دربین اهالی رودبارقصران تولید نموده است .

پل‌فلزی مزبور بدنبال طغیان رودخانه «جاجرود» و قطع ارتباط ۲۱قریه منطقه رودبارقصران، برروی این‌رودخانه نصب شدواگر این‌پل برچیده شود مجددا ارتباط این‌قراء باسایر نقاط قطع میگردد واهالی رودبار قصران ازمقامات مسئول تقاضا دارند تااحداث پل‌جدید ازطرف وزارت راه ،ازجمع‌آوری این پل فلزی خودداری شود .

مطلب بالارا عده‌ای از اهالی رودبارقصران ضمن مراجعه بدفترنمایندگی روزنامه اطلاعات درفشم و اوشان عنوان کردند .

استاندار کرمان سه‌ساعت درکویر سرگردان بود ... !

استاندار کرمان شب هنگام موقع عزیمت برفسنجان مدت سه‌ساعت در منطقهٔ کویری سرگردان شد و سرانجام بازحمت زیاد برفسنجان رفت .

آقای دکتر هوشنك منتصری استاندار کرمان که با اتومبیل خود ازتهران عازم کرمان بود نزدیك «احمد‌آباد» رفسنجان براثر سوراخ شدن «باك بنزین»اتومبیل‌وی از حرکت بازماند و آقای منتصری در منطقه کویر سرگردان شد !

خبرنگارما در «رفسنجان» گزارش داد : یکی ازسپاهیان دانش این‌منطقه بامشاهده این وضع وسیله تانکر نفتکش به رفسنجان رفت و جریان را باطلاع مقامات مربوطه رسانید . بلافاصله اقای دکتر مهدوی رئیس آزمایشگاه بیمارستانهای رفسنجان باتفاق چندتن دیگر بمحل عزیمت کرده و استاندار کرمان را پس‌از سه‌ساعت سرگردانی بشهر آوردند !

کوهنوردان انگلیسی برقلهٔ تخت‌سلیمان

شش نفر از کوهنوردان انگلیسی که سه نفر آنها زن بودند بقصد صعود به قله « تخت‌سلیمان» که در اطراف کلار دشت مازندران قرار داردباتفاق راهنمای خود به آن منطقه عزیمت کردند .

خبرنگار ما در کلار دشت گزارش داد : با این‌که هوای کلاردشت برای کوهنوردی و صعود بقله چندان مساعد نبود معهذا این عده توانستند بدون برخورد با هیچگونه مانعی بقله کوه صعود کنند . کوهنوردان انگلیسی پس از یك هفته اقامت در کوهستان بکلاردشت مراجعت نمودند و بسمت تهران عزیمت کردند.

اختلاس در شهرداری

ضمن بررسی هائی که ازطرف انجمن شهر مرودشت در مورد پرونده شهردار سابق این شهر بعمل آمد معلوم گردید وی‌مبلغ یکصد و بودو دو هزار ریال از حساب شهرداری برداشت کرده است .

گزارش خبرنگار ما در مرودشت حاکیست : دراین مورد از آقای صدری استاندار فارس نظر خواسته شد و از طرف استانداری فارس دستوراتی بهمین‌منظورصادر گردید.

از همدان تا ملایر

باموش صحرائی مبارزه‌میشود...!

ازطرف اداره کل کشاورزی همدان برای مبارزه با موش‌صحرائی در قراء وقصبات این منطقه اقدامات وسیعی صورت گرفته وسه‌اکیپ‌مجهز سمپاش جهت مبارزه‌باموش به‌بخش‌های مهران غرب، اسدآباد و بهار همدان اعزام شده‌اند .

خبرنگار ما در همدان گزارش‌داد: چون همه ساله موشهای صحرائی قسمتی از محصولات کشاورزی رااز بین برده واز این‌راه خسارات زیادی بکشاورزان وارد می‌آورند اقدام اداره مذکور مورد استقبال روستائیان قرار گرفته است .

● در ملایر

از طرف اداره کشاورزی ملایردو اکیپ بسرپرستی آقای جعفر مدنی رئیس اداره کشاورزی برای مبارزه با موش صحرائی بقراء ملایر عزیمت کردند آقای جعفر مدنی سرپرست اکیپ های مزبور به‌خبرنگارما درملایر اظهار داشت: برای ازبین بردن‌موش‌ها که متاسفانه هرسال خسارات سنگینی به‌کشاورزان قراء حومه ملایر وارد میسازند مبارزه پی‌گیری آغاز شده است وکشاورزان همکاری صمیمانه‌ای دراین امر با مامورین دارند. بدین ترتیب انتظار میرود در آینده نزدیکی سطح کلیه قراء تابعه ملایر از موش های صحرائی پاك گردد .

بهار و خون و افیون

نوشته احمد احرار

-۳۵۸-

نام خلیل خان خاطرات زیادی را در ذهن پریخان خانم زنده میکرد . در زمان پدرش شاه طهماسب ، خلیل خان افشار مدتی لله و پیشکار او بود و از همان تاریخ در سلك سرسپردگان وی قرار گرفته بود . بطوری که در بین یاران پریخان خانم ، بعد از امیر خان و شمخال سلطان ، هیچکس تقرب خلیل خان را نداشت . ازینرو پریخان خانم نمی توانست قبول کند که مردی مثل خلیل خان ، با آنهمه سوابق ، قصدخدعه و خیانتی نسبت بوی داشته باشد.لحظه‌یی بخاطرش گذشت که شاید خلیل خان وجود دسیسه‌یی را احساس کرده و در صدد برآمده است او را از موضع توطئه دور ساخته در خانه خود پنهان کند .اما این احتمال نیز منطقی بنظر نمیرسید و پریخان خانم هنگامی که احساس کرد اندیشه‌اش از حل این معما عاجز است و راه بجایی نمیبرد ، ناگزیر تن‌بتسلیم داد و بانتظار پیشامد نشست .

مردان خلیل خان بدون آنکه با اشکالی روبرو شوند محفه پریخان‌خانم رابخانه خلیل خان انتقال دادند و در آن غوغای شبانه ، حتی یکنفر از اهالی قزوین متوجه نشد که چنان حادثه‌عجیبی در مقابل چشم آنها اتفاق افتاده و پریخان خانم را از نیمه‌راه منزلش ربوده‌اند

چند دقیقه بعد از آن که افراد خلیل خان بین هودج و ملازمان پریخان خانم فاصله انداختند تایاران دیگرشان هودج را از میانه جمعیت‌بدربردندمحافظان پریخان خانم متوجه شدند که هودج راگم کرده‌اند و ناگزیر صف منظم خود را شکسته هر کدام به گوشه‌یی سر می کشیدند تا اثری از هودج پیدا کنند و عاقبت نیز بتصور این که هودج را غلامان‌خانم‌به‌خانه‌اوبرده‌اندیکی‌یکی بخانه پریخان خانم درآمدند و تازه آنجا بود که دریافتند چه حادثه‌یی برای غلامان و هودج شاهزاده خانم روی داده است . در حالیکه هیاهو و ازدحام جمعیت در اطراف عمارات سلطنتی بنقطه اوج خود رسیده بود و شاه باتشریفات خاص به عالی قاپو قدم مینهاد ، موجی از هراس‌و نگرانی بر محوطه منزل پریخان خانم حکومت میکرد .

اتباع پریخان خانم میرفتند و می آمدند و لب میگزیدند و هیچکس جرات نمیکرد کلمه‌یی بر زبان بیاورد . آنها مثل قشون بی فرماندهی سر در گم و مبهوت بنظر میامدند . چیزی نگذشت که خلیل خان افشار سواره وارد باغ شد و اتباع و خدمه قصر پریخان خانم را احضار کرده همانطور که بر گرده اسب نشسته بود و بنظر میرسید برای مراجعت عجله دارد ، خطاب به ایشان گفت :

ـ حسب‌الامر همایون لازم است شما را مسبوق کنم که‌بنا بمصالحی نواب خانم چندروزی در منزل خود نخواهندبود والحال نیز درکمال صحت و سلامتند و در محلی که مقرر شده است اقامت فرموده‌اند . مع‌الوصف پسند خاطرمبارك نیست که این قضیه در افواه شهرت پیدا کند و مقرر فرمودند همگی شما بکار های عادی و جاری خودتان مشغول و بمراحم ذات اشرف امیدوار باشید ، النهایه مراقب‌باشید که هیچکس‌ماذون نیست از مقوله کار نواب خانم کلمه‌ای با خودی یا غیر و خویشاوند و دوست و آشنا صحبتی بدارد و اگر کسی خلاف دستور عمل کند در حکم متخلف ازفرمان قضا جریان شناخته و بسختی عقوبت خواهد شد !.

این سخنان ، تاحدی وضعیت را روشن ساخت و ملازمان پریخان خانم‌که از خشم و بازخواست شاهزاده خانم‌بیمناك بودند وقتی دریافتند که دست بالاتری در آن‌ماجری دخالت داشته است تسلی پیدا کردند .

در همان حال ، مردانی که مامور ربودن پریخان خانم بودند محفه او رادر باغچه منزل خلیل خان بزمین نهادند . پریخان خانم پرده هودج را کنار زده باطراف نظر کرد و با همان نگاه اول مطمئن شد که او را به خانه خلیل‌خان آورده‌اند . این خانه را پریخان خانم خوب میشناخت و بعلاوه با اهل منزل خلیل خان نیز آشنائی و مراوده داشت .

ازینرو در لحظات نخست امنیت خاطری احساس کردو انتظار داشت کسان خلیل خان یا خود او را در آنجا ملاقات کرده بفهمدکه علت ربودن وآوردن وی‌بدان خانه چیست .

اما لحظاتی بعد ، وقتی درون‌خانه بگردش و تفحص پرداخت هیچکس را از اهل منزل در آنجا نیافت . آشکار بود که قبلا خانه را خالی کرده و ساکنان خانه رابه جای دیگری انتقال داده‌اند . در تمام خانه بجز چند خدمتکارو مردانی که وظیفه محافظت او را بعهده داشتند هیچکس دیده نمیشد . آنها نیز چنانکه گفتی زبانشان را از حلق بیرون کشیده‌اند در مقابل سئوالات پریخان خانم سکوت اختیار کرده و بانگاه مات و بیحالت‌خود در چشمان‌او منگریستند .

از : نوشیروان کیهانی‌زاده

ساختن مدرسه بدون زمین ورزش ممنوع شد

مدیرکل تربیت بدنی وزارت آموزش وپرورش: سازمان امور اداری و استخدامی کشور زبان ما را نمی‌فهمد

مدارس ایران ۶ هزار معلم ورزش کم دارد

برنامه‌های ترویج و توسعه ورزش در مدارس

جمعه گذشته درمنظریه ۷۰۰ کودك دختر و پسر دبستانی دربرابر وزیر آموزش و پرورش وسایر رهبران آموزش ابتدائی و متوسطه کشور ، بازیهائی را که‌درطول سال تحصیلی یادگرفته بودند باراهنمائی معلمان خود انجام‌دادند .

دراین بازیها که مقدمه نخستین دوره بازیهای دبستانی کشور بود از هر بخش فرهنگی تهران یك کلاس دخترانه و یك کلاس پسرانه با معلمان خود شرکت داشتند و کلاسهای برنده تعیین شدند .

این مراسم سوژه امروز گزارش ماقرار گرفت و تحقیقی دربارهٔورزش مدارس و مشکلات موجود آن‌وبرنامه هائی که برای توسعه وترویجش در دست اجرا است بعمل‌آوردیم .

● کمبود معلم ورزش

«برای ترویج و توسعه ورزش در مدارس ، ما۶هزار معلم ورزش کسر داریم .»

این نخستین جمله‌ای بود که آقای محمدتقی وصالی‌مدیرکل‌تربیت بدنی وزارت آموزش و پرورش که ورزش مدارس را زیرنظر دارد بیان داشت .

او گفت: برای حل این مشکل‌ما طرح ایجاد چند دانشسرایمقدماتی را درتهران ومراکز استانها تهیه کرده‌ایم و امیدواریم‌درسال‌تحصیلی آینده قسمتی از آنها رادایر کنیم تابرای دبستانهایمان معلم ورزش تربیت‌کنند ، زیرا ورزش را بایداز دبستانها آغاز کرد .

آقای وصالی اضافه کرد : ما اکنون ۱۸۰۰ معلم ورزش داریم‌که فارغ‌التحصیل رشته های تربیت‌بدنی هستند . این عده آنهائی‌هستند که از دانشسرایعالی تربیت‌بدنی فارغ ـ التحصیل شده ویا ازمیان فارغ ـ التحصیلان کلاسهای تربیت‌معلم ، پس از طی دوره مخصوص انتخاب گردیده‌اند ودرحال حاضر هم رشته تربیت‌بدنی دانشسرایعالی هرسال برای ما ۷۰ دبیر ورزش لیسانسیه تربیت می‌کندکه‌برای‌دبیرستانهایمان کفایت می‌نماید ، پس کمبود مامعلم ورزش برای دبستانها است که تا امسال آموزگاران عادی هفته‌ای‌یکی دوساعت کارمعلم ورزش راهم انجام می‌دادند ، یعنی‌شاگردان‌رااز کلاسها به‌محوطه مدرسه می‌بردند . کسری مادرهمین دبستانها است که اگر تاسیس دانشسرایمقدماتی‌تربیت‌بدنی تحقیق یابد رفع خواهد شد.

آقای وصالی گفت : اصولا ورزش مهمترین عامل ، برای تربیت جسم وحفظ سلامتی آنست . کارخوب و مفید وارزنده از آدم سالم ساخته است و این سلامتی را ورزش تامین می‌کند . این اصلی است که هنوز کسی منکر آن‌نشده است . البته ورزش قبل ازرسیدن‌بمرحله«مسابقه» تفریح بسیار مفیدی‌است. ازنظرما در دبستانها طرز نشستن صحیح در کلاس ، خوب نفس کشیدن،حرکات پشت‌میزوامثال اینهاهم‌ورزش‌است، پس علاوه برمعلمان متخصص‌ورزش، سایر معلمان دبستان نیز باید به‌امر ورزش کمك کنند تاشاگردانشان بانشاط وسالم بارآیند . برای این منظوردر شهریورماه امسال یك‌دوره کارآموزی برای ۳۲هزار آموزگار برگزارخواهد شد تانکات‌مهم‌ورزشی به‌آنها تعلیم داده شود و از سال آینده دانش‌آموزان دبستان‌هاهرهفته ۵ساعت ورزش و بازی خواهندداشت

● کتاب ورزش

مدیر کل تربیت‌بدنی وزارت آموزش و پرورش (مدارس) گفت : در دبیرستان‌ها تاماههای اخیر بیشتر تلاش دبیران‌ورزش صرف ایجادتیم های قوی جهت شرکت در مسابقات مدارس و گرفتن مدال می‌شد ،لذا نسبت به‌شاگردانی که از ورزش گریزان‌بودند و ازمیدان‌می‌گریختند جدو جهدی بعمل نمی‌آمد و این کار از نظر من درست نیست ، همه شاگردان باید ورزش کنند ، اهمیت ورزش را درك کنند و از صمیم قلب به‌آن روی آورند ، نه‌تنها بخاطر قهرمان شدن ، بلکه بخاطر سالم ماندن .

از اول سال تحصیلی جاری مابفکر چاپ کتابی بنام «ورزش» که مانند سایر کتب دبیرستانی است‌برآمدیم تادرآن اصول ورزش وانواع بازیها واصطلاحات ورزشی و تاریخچه و اهمیت آن باعکس و نقشه درج شده باشد . شاگرد باید این کتاب را مانند سایر کتب درسی یادبگیرد و ضمن امتحان عملی ، مطالب کتاب راهم امتحان بدهد واین کتاب در تابستان امسال چاپ خواهد شد ودر مهرماه دراختیار دانش‌آموزان قرار خواهدگرفت .

باین ترتیب از آغاز سال‌تحصیلی آینده چهره ساعات ورزش در دبیرستانها که دوساعت درهفته است تغییر خواهد کرد .

● زمین وسالن

رئیس یکی از ادارات نواحی۱۱ گانه فرهنك تهران در این زمینه گفت :

یکی از مشکلات‌ورزش مدارس نبودن محوطه و سالن‌ورزش‌دربیشتر مدارس استیجاری است . ما در اواخر سال گذشته در پاسخ به پرسشنامه‌ای که در آن سئوال شده بود : چه نواقصی از حیث ورزش در مدارس مشاهده میشود؟ نوشتیم : نبودن سالن و زمین در مدارس استیجاری .

این ایراد مورد توجه وزیرآموزش و پرورش قرار گرفت و روزنوزدهم فروردین ماه امسال ضمن صدور بخشنامه تاکید کرد که بدون‌در نظرگرفته شدن زمین‌و سالن ورزشی ، نقشه عمارت برای ساختن مدارس تازه تصویب نشودومدارس استیجاری که دارای سالن ورزش نیست و صاحب آن نخواهد اقدام بساختن سالن کند در پایان مدت اجاره تخلیه‌شود وساختمان‌مناسبی اجاره گردد و در هر حال ترتیبی داده شود که دانش آموزان اززمین های موجود در نزدیکی آموزشگاه خود برای ورزش استفاده کنند و این قدم بزرگی در راه‌ترویج‌ورزش است .

نمونه‌ای از بازیهای جمعه گذشته کودکان در منظریه

● تدریس نظری

یك دبیر دبیرستان گفت : من معلم‌ورزش نیستم، ولی‌این رامی‌دانم که باید درس ورزش ، هم نظری باشد و هم عملی ،یعنی‌کتاب داشته باشد و کتاب آن تدریس گردد و در میدان نیز عملا تمرین شود و از طرفی دبیران ورزش به همه شاگردان خود بطور یك‌سان توجه کنند نه به‌آنهائی که عضو تیم مدرسه هستند .

در دبیرستانها : کتاب ورزش تدریس خواهد شد

در مراکز استانها دانشسرایمقدماتی تربیت‌بدنی‌تاسیس خواهدشد

* مخالفت سازمان اموراداری

آقای وصالی‌اظهارداشت : برای ترویج و توسعه ورزش در مدارس و تفهیم رموز تندرستی به ٤میلیون دانش آموز ما احتیاج به دهها راهنمای تعلیماتی و بازرس و ناظر داریم که آنها را به نواحی تهران و شهرستانها بفرستیم ، ولی یك مشکل بزرك ما مخالفت سازمان امور اداری و استخدامی کشور است . نمایندگان این سازمان ، هنوز « سازمان » اداره ماراتصویب نکرده‌اند ،زیرا میگویند راهنمای تعلیماتی ورزش و بازرس و امثال آنها بدرد نمی خورد ، ماهم زیربار نمی رویم ، لذا معارضه ما ادامه دارد .

ما نمی توانیم تسلیم نظر آنها که تجربه‌ای در امر مهم آموزش‌و پرورش ندارند و شاید خودشان‌در دوران تحصیل هیچگاه در میدان ورزش حاضر نشده‌اند بشویم ،آنها بعقیده من حق ندارند پیشنهادهای مارا که‌موی‌خودرا در این‌راه‌سپید کرده‌ایم رد کنند ، بهر حال این کشمکش ادامه دارد و علت‌اصلیش اینست که آنها زبان ما را نمی فهمند و نسبت به وظایف‌مابیگانه‌اند و تا یك متخصص با خودشان نیاورند مذاکرات ما بجائی نخواهد رسید .البته ما کار خود را انجام می دهیم ، چون درنك‌درآن جایز نیست .

مثلا چندی پیش در آخرین جلسه مذاکرات به نمایندگان سازمان امور اداری و استخدامی گفتیم : وظیفه عمده ما اآنستکه استعداد ورزشی بچه ها را به «نرم»(حد متوسطه) برسانیم وبرای اینکار به عده‌ای کارشناس و ناظر مخصوص احتیاج داریم .

این دبیر گفت :در چندماه اخیر تلاشهائی دراین باره صورت گرفته است که‌اگر همینطور دنبال شودنتیجه بخش خواهد بود .

* فرصت‌خوب برای فدراسیون‌ها

یك مدیر دبیرستان گفت :امسال ازاول تادهم تیرماه ۳٫۰۳۶ ورزشکار دبیرستانی و ٤٤۲ ورزشکار دبستانی درتهران مسابقه خواهند داد . هزار نفر از دبیرستانیها و ۲۰۰ نفر از دبستانیها دخترند واز سراسر کشور درتهران جمع خواهند شد .

اجتماع این ورزشکاران جوان که برگزیده سراسر ایران هستند می‌تواند فرصت خوبی برای روسای فدراسیونهای ورزشی باشد تا ضمن مشاهده بازیهای‌آنهااز میانشان‌عده‌ای رابرای پشتوانه اعضای تیمهای ملی انتخاب کنند .

* همه میدانها

یك‌دبیر ورزش در باره این بازیها گفت :در طول ده روزی که این‌بازیها ادامه دارد همه میدانهای ورزشی‌تهران دراختیار ماخواهدبود. دختران‌ورزشکار در دبیرستان رضاشاه کبیر مسکن داده خواهند شد و پسران در ۲۳ دبیرستان دیگر .

آرم‌بازیهای دبستانی

جنرال

افتخار صنایع ایران

کارخانجات بزرگ وموفق‌دنیابسادگی به اوج شهرت واعتبار نرسیده‌اند .
بلکه عظمت و محبوبیت آنها متکی برتلاش وکوشش بخاطرمردم و بمنظور تأمین رفاه و آسایش هرچه بیشتر آنان بوده است

کارخانجات صنعتی جنرال درجریان رشدو تکامل صنعتی همواره به‌کیفیت محصولاتش توجه داشته وهمیشه‌سعی‌کرده‌است که‌درساخت محصولات خوداستانداردهای بین‌المللی‌زمان را ـ هم از نظر تکنیك و هم ازنظر انتخاب مصالح رعایت‌کند تا با تولید مصنوعاتی در سطح جهانی شایسته لقب جنرال افتخارصنایع ایران باشد .

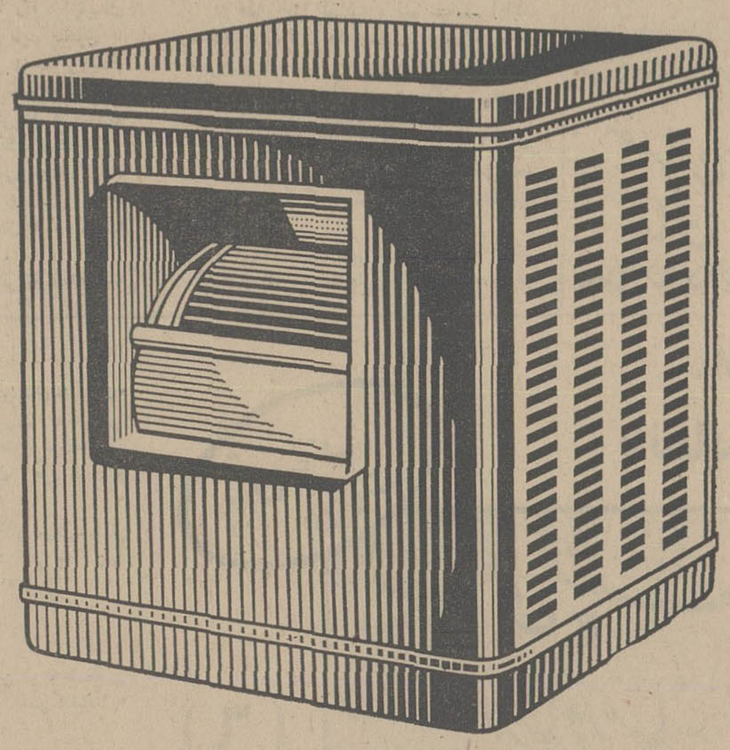

کارخانجات جنرال دونوع کولرآبی وگازی تولید میکندکه دارای اندازه‌های مختلف میباشد و در ساخت‌کلیه قسمتهای آنها ازعالیترین روش‌و بهترین مصالح استفاده میشود تا مخارج سرویس ونگهداری محصول کمترودوام‌آن بیشتر باشد .

کولرهای آبی جنرال دارای دونوع فیلتر از الیاف مخصوص و منحصر بفردی‌است که‌بامخارج زیاداز آمریکا وارد شده ، یك فیلتر باالیاف ضخیم وسوراخهای بزرگتر برای تصفیه اولیه هوای آلوده ودیگری با الیاف نازکترو سوراخهای تنگتر برای تصفیه مجدد وتلطیف کامل هوا .

وجوددونوع فیلتردرکولرجنرال موجب‌خواهد شدکه تامدت زیادی احتیاج به تعویض فیلتر نبوده وبعلاوه هوائی که ازخارج داخل اطاق میشود پاك و مطبوع باشد .

بدنه کولرجنرال ازفلزگالوانیزه و مقاوم ساخته شده که دربرابرتاثیرات‌هوا وآب‌زنگ نمیزند بطورکلی قدرت خنك کننده . در صد رطوبت ، سادگی‌نصب،کار مداوم و آرام و بی صدای کولرهای جنرال همه وهمه براساس استفاده از روشهای عالی صنعت تهویه‌مطبوع بوجودآمده وکارخانجات صنعتی جنرال باتوجه بامتیازات فوق و اطمینان به برتری محصولات خود توصیه میکند :

مقایسه‌کنید، حتماجنرال راانتخاب خواهیدکرد

48 G7

صندوق نسوز
کاوه
مطابق باهر بودجه

کلاسهای انگلیسی انجمن ایران و آمریکا

ثبت نام‌برای دوره آینده کلاسهای فشرده در روز های ۲۹و ۳۰ و۳۱اردیبهشت صبحها از ساعت نه ونیم الی یازده و بعداز ظهرها از ساعت دو الی چهار بعمل خواهد آمد.

ثبت نام برای کلاسهای سه روز در هفته که در ساعت ٦ الی ۸ بعداز ظهر تشکیل میشوند در روز شنبه سوم خرداد صبح‌از ساعت نه و نیم الی یازده و بعداز ظهر از ساعت چهار الی‌شش انجام خواهد شد، امتحان تعیین کلاس در روز های پنجشنبه هر هفته و روز ثبت نام بعمل می‌آید.

نشانی : خیابان وصال شیرازی شماره ۷۵ ـتلفن ٤۷٤۳۸

۱ـ٤ آـ۱٤۳۱۰

پیشگاه‌مقدس شاهنشاه آریامهر

شهنشاه را مردم پاکدین بنام خداوند روی زمین
ستایشگه خویشتن ساختند براهش‌سروجان وتن باختند

پزشکان ، پرستاران وکار مندان اداره کل بهداری‌استان کردستان افتخار و مباهات‌می نمایند که مراتب جانبازی و آمادگی‌خودرادرراه اجرای منویات عالیه پدر تاجدار خود یکبار دیگر بخاکپای مبارك ملوکانه تقدیم و آماده‌هرگونه فداکاری در راه‌تحقق‌بخشیدن آرمانهای مقدس و درخشان رهبر خردمند ملت ایران می باشند .

ازطرف پزشکان و کارمندا ن اداره کل بهداری استان کردستان چاکر جان‌نثار ـ دکتراسفندیار امیرشاهی

شمع شامپیون
باصرفه
بادوام
نیروبخش
برای موتور اتومبیل شما
شرکت کاوکار سهامی
تلفن : ۵ ـ ۹۵۳۰۶۱

تفسیر از: مفسر سیاسی خبرگزاری فرانسه

لبنان در هرج و مرج سیاسی

نفوذ آوارگان فلسطینی در لبنان وضع این کشور را آشفته کرده است

ادامه زدو خورد های مسلحانه فدائیان وابسته بسازمان فلسطین صاعقه با واحد های ارتش منظم لبنان جنبه وخیمی بخود گرفته و مشکل سیاسی جدیدی بر مشکلات لبنان اضافه کرده است .

لبنان از جنبه اقتصادی توانسته است صدو هفتاد هزار پناهنده فلسطینی را بدون احساس فشار و ناراحتی زیاد در خود جذب کند ولی اکنون برای برخی از مسئولین امور این سئوال پیش آمده است که آیا از جنبه سیاسی وجود این عده نتیجه معکوس ببار نخواهد آورد ؟ گو اینکه وضع آوارگانی که در لبنان زندگی می کنند با طرز زندگی پناهندگان فلسطینی که در اردوگاه های اردن بسر می‌برند بهیچوجه قابل سنجش نیست .

در لبنان تنها نیمی از آوارگان عرب فلسطینی در اردوگاههای پناهندگان بسر می برند و شرایط زندگی در این اردوگاه ها نیز با شرایطی که در اردوگاه های موقت اردن حکمفرما است کاملا متفاوت است .

● تلویزیون

در اردوگاه های لبنان برخلاف اردوگاه‌های اردن، پناهندگان زیر چادر زندگی نمی کنند بلکه مسکن آنها را بلوك های ساختمانی متعددی تشکیل میدهد که ازحداقل وسایل آسایش برخوردار می باشند وحتی بر فراز بسیاری ازخانه های آوارگان آنتن های تله‌ویزیون به چشم می‌خورد.

دست کم پنجاه در صد آوارگان فلسطینی در لبنان به‌امور اقتصادی اشتغال دارند وعده زیادی از آنها در بانکها و موسسات و شرکت های بزرگ کار میکنند .

مدیر و موسس بانك معروف انترا (یوسف بیضا) یك فلسطینی بودو گروه کثیری از فلسطینی هادر آن کار میکردند بسیاری از کارمندان شرکت هواپیمائی میدل ایست ایرلاین لبنان را که مهم ترین شرکت حمل و نقل هوائی این کشور بشمار میرود نیز فلسطینی ها تشکیل میدهند

● ۵ درصد

ولی این پناهندگان که اکنون صدی پنج جمعیت لبنان را تشکیل میدهند همیشه خود را در لبنان بیگانه حس می کنند وامیدوارند روزی بتوانند به زادگاه اصلی خود فلسطین بازگردند در تشکیل سازمان های مقاومت فلسطین این احساس را در آنها تقویت کرده است

در لبنان بر خلاف اردوگاه های اردن ترویج تز های سیاسی بین پناهندگان معمول نیست و درمیان آوارگان اثری از کمیسر های سیاسی دیده نمی شود بااینحال رهبران سازمان های مقاومت فلسطین روی پناهندگان ساکن لبنان حساب می کنند و برای آنها ارزش زیادی قائل هستند

پناهندگان ساکن لبنان علاقه زیادی به میهن از دست‌رفته خود نشان میدهند . یك جوان فلسطینی هنگامی که درصفوف کماندو ها مشغول خدمت می شود گاه بیگاه برای دیدار خانواده خود به اردوگاه می آید وتمام ساکنین این اردوگاه در حقیقت خانواده او محسوب می شوند زیرا در آنجا همه همدیگر را می شناسند و روزی که خبر کشته شدن او به اردوگاه می رسد همه پناهندگان در غم و اندوه غوطه‌ور میشوند . اثر روانی این خبر ناگوار برای آنها از هر گونه نطق و خطابه و اوراق تبلیغاتی بیشتر است .

کماندو های سازمان صاعقه که از سوریه وارد لبنان میشوند از این حساسیت پناهندگان فلسطینی حد اکثر استفاده را کرده و به آتش شورش و نافرمانی در میان آنها دامن می زنند و باین ترتیب بود که توانستند حوادث خونین بیروت وصیدا را بوجود بیاورند .

بحرانی که روز ۲۳ آوریل به‌این ترتیب بوجود آمد اینك بازدو خورد هائی که بین واحد های ارتش و فدائیان صاعقه روی میدهد وارد مرحله حساس وخطرناکی شده است .

کماندو های صاعقه که اخیرا یك کامیون نظامی حمله کرده بودند یکروز بعد یك پاسگاه نظامی لبنان هجوم بردند و هشت ساعت با سربازان لبنانی بزدو خورد پرداختند و در صورت ادامه این وضع دولت لبنان ناچار خواهد شد تهدید های خود را بموقع اجرا بگذارد و محدودیت های جدیدی برای پناهندگان و بویژه کماندوهای سازمانهای مقاومت قائل شود.

در هر فرصت وازهر امکانی برای ردپیشنهاد های متحدان استفاده خواهند کرد . آنها مایلند که تاسرحد امکان امتیازاتی از متحدان اخذ کنند و فقط در صورتی که سایگون و واشنگتن باندازه کافی قدرت داشته باشند خواهند توانست در مقابل آنها ایستادگی کنند .

حتی نمیتوان پس از تنظیم «پروتکل» نیز نسبت به آنها اطمینان داشت زیرا ،دقت و موشکافی بسیار در مواد آن گاهی موضوع هائی را پیش میکشند که در وهله اول غیر قابل رویت است و کمونیستها با انگشت گذاردن بر آنها از اجرای کامل «پروتکل» استنکاف میورزند .

یکی از باتجربه‌ترین وبهترین سیاستمداران امریکا «هنری کابت لاج» رئیس کنونی هیات نمایندگی امریکا در کنفرانس صلح پاریس است که میتواند بخوبی از عهده وظائف خود برآید .

مدت کوتاهی از زمان فی‌المثل یك ماه باشد زیرا در غیر اینصورت ایالات متحده بصورتی پست و تحقیر شده درخواهد آمد .

ایالات متحده باید مذاکرات مستقیم بین هانوی و سایگون را تشویق کند تا سرانجام «پروتکلی» بامضای دو طرف متخاصم برسد و باید برای عقب نشینی در مقابل قوای کمونیست و خروج از ویت‌نام آماده باشد . کمیسیون بین‌المللی کنترل میتواند با فرستادن نظار خود به ویت‌نام اجرای «پروتکل» را کنترل کند ولی در واقع آنچه میتواند ضمانت اجرائی برای این قرارداد محسوب شود نیروی ارتش ویت‌نام جنوبی است .

مذاکره کنندگان باتجربه

از لحاظ تکنیك ومتد گفتگو باید گفت که ایالات متحده میتواند با فرستادن گروهی مجهز که افکاری روشن دارند موقعیت جالبی برای خویش درمذاکره فراهم آورد و بدین ترتیب ابتکار عملیات را در گفتگوها دردست گیرد. اعزام مردانی باتجربه که چندان علاقه‌ای به‌مشاغل مهم ندارند . این عده مسلما بخاطر هیچ امتیازاتی به‌طرف نخواهند داد وحتی در مقابل گرفتن امتیازاتی کوچك بازی را نخواهند باخت

از همه چیز گذشته ، تیم سیاسی ایالات متحده باید از حقه های مشهور کمونیستها برحذر باشد. یکی از این حقه‌ها عدم آمادگی آنها در آغاز برای تن در دادن به سازش و تسلیم شدن آنها پس از مدتی طولانی تحت عنوان «مصالحه» است. این متد در کنفرانس صلح کره در چهار چوب سازمان ملل متحد انجام شد و کمونیستها از آن استفاده بسیار کردند .

کمونیستها مردمی نیستند که به آسانی با امریکا و ویت‌نام جنوبی صلح کنند . آنها

نوشته : سالزبرگر

سر نوشت صلح ویتنام

آیا به آینده مذاکرات صلح ویتنام میتوان امیدوار بود

همچنانکه مذاکرات صلح ویت‌نام در پاریس بدرازا میکشد صحت بررسیهائی که قبلا در مورد رسیدن به یك عهدنامه صلح انجام گرفته بود آشکارتر میشود . در یکی ازاین تجزیه و تحلیلها که توسط یکی از افراد غیر رسمی صورت گرفت گفته شد که علیرغم گفتار ناخوش‌آیند کمونیست ها و آنچه کارشناسان در باره بیفایده بودن گفتگو با ویت‌نام شمالی وویت کنك میگویند باید سعی کرد آنهارا به‌پای میز مذاکره کشیده و در صورت موافقت آنها با قطع یا کاهش خونریزی امتیازاتی بایشان اعطا کرد.

ناظران سیاسی مختلف قبلا پیش بینی کرده بودند که در صورت بوجود آمدن گفتگو هائی نظیر مذاکرات صلح ویت‌نام در پاریس کشتار شدت خواهد یافت و کمونیستها برای تحکیم و بهتر جلوه دادن موقعیت خود دست به حملاتی خواهند زد و بطوریکه ملاحظه میشود این پیش بینی کاملا صورت تحقق بخود گرفته است .

هرگونه موافقت نامه‌ای که از این مذاکرات حاصل شود . اگرچه تنها راه پایان مخاصمه درویت‌نام نیست ـ باید بنحوی با منافع مشترك دوقسمت شمالی و جنوبی ویتنام مرتبط باشد یعنی مثلا زغال سنك شمال با برنج جنوب معاوضه شود ولی در هرصورت نخست باید چهار چوبی در نظر گرفته شود و سپس مذاکرات درداخل آن انجام گردد.

در سال ۱۹۶۶ تجزیه و تحلیلی بشرح زیر در باره این محدوده بعمل آمده بود که هنوز میتواند معتبر باشد .

نخست باید زمان مذاکرات محدود به

کاریکاتور از : گاردین

مسائل روز و مفسران جهان

پیکار نیکسون بافقر!

بین خانواده های فقیر آمریکائی «کوپن‌های» مجانی غذا توزیع میشود

ریچارد نیکسون رئیس جمهوری جدید امریکا سرانجام سیاست صبر و انتظار را که از هنگام ورود بکاخ سفید واشنگتن بدقت پیروی میکرد کنار گذاشت و بنوبه خود علیه فقر اعلان جنك داد .

● یك میلیارد دلار

او در این هفته ضمن پیام مخصوصی که به کنگره فرستاد اعتباری به مبلغ یك میلیارد دولار برای «نجات افتخار و شرف دموکراسی آمریکا» و رهائی دادن شانزده میلیون امریکائی از کم‌غذائی درخواست کرد .

تاکنون فقط هفت میلیون امریکائی از کمك های دولت در چهار چوب ریشه کن ساختن فقر استفاده میکردند و اینك رئیس جمهوری امریکا برای توسعه این برنامه بودجه اضافی درخواست کرده است.

برنامه‌ای که مورد توجه پرزیدنت نیکسون قرار گرفته قبل از هر چیز یك برنامه کمك است .

و آن عبارت از توزیع کارت های مخصوص دریافت مواد غذائی بطور رایگان یا به‌قیمت بسیار نازل د رمیان خانواده های فقیر میباشد . بازرگانان امریکائی در مقابل دریافت این کارتها خواربار و موادخوراکی لازم دراختیار مصرف کنندگان قرار میدهند و بعدا کوپونهائی را که در برابر تحویل جنس دریافت کرده‌اند به‌دولت مسترد داشته و پول آنها را می گیرند.

اگر نمایندگان پارلمان طرح نیکسون را تصویب کنند نه تنها این کوپونها بین تعداد بیشتری از خانواده های امریکائی توزیع خواهد شد بلکه بیشتر خانواده های فقیر بطور رایگان تغذیه خواهند شد.

● ۱۶ میلیون نفر

این مسئله که دولت جمهوری خواه امریکا شماره افرادی را که در آن کشور احتیاج به کمك غذائی دارند شانزده میلیون تخمین کرده است ممکن است مردم کشور های اروپائی و سایر نقاط جهان را دچار حیرت کند زیرا درنظر اروپائی ها کلمه امریکا مترادف با ثروت ،فراوانی وولخرجی است .

اما در آنسوی اقیانوس پیام نیکسون فقط آن عده را که نسبت باوضاع خیلی خوشبین هستند دچار شگفتی خواهد کرد . از هنگام ریاست ـ جمهوری جان کندی دیگر امریکائیها نمی توانند این « امریکای دیگر » را نا دیده بگیرند .

شك نیست که سیاهان ضروری برای غلبه کردن بفقر بشمار میرود . و ماهیت این طرح بخودی خود حدود آن را تضمین می کند .

زیرا اصل برنامه عبارت از توزیع مازاد کشاورزی است که امریکا نمی تواند بازاری برای آن بدست بیاورد ،زیرا در حال حاضر بسیاری از کشور های دیگر بدون احتیاج امریکا میتوانند مواد مصرفی مورد نیاز خود را تامین کنند ودر نتیجه مازاد مواد کشاورزی امریکا بازار های خود را از دست میدهد .

گردانهای مهم این شانزده میلیون نفر را تشکیل میدهند. کم غذائی ، بدی مسکن و بیسوادی در میان سیاه پوستان امریکا بشدت رواج دارد معذلك آنها در فقر و مسکنت تنها نیستند « پرتوریکوئی » های نیویورك و شیکاگو و سفیدپوستان جنوب ، عده زیادی از امریکائی های ساکن تکزاس آریزونا و کالیفرنیای جنوبی بهمین بدبختی دچار هستند .

اما برنامه‌ای که از جانب پرزیدنت نیکسون پیشنهاد شده تنها جزئی از کوشش های

از مطبوعات خارجی
ترجمه : شاهین شهیدی

فرانسه : پوئر، پمپیدورا شکست میدهد؟

«آلن پوئر» رئیس جمهور موقت فرانسه تا قبل از ناره‌گیری دوگل سناتوری گمنام بود که شاید در چهار گوشه جهان فعلی کسی نام وی راشنیده بود ولی پس از رسیدن به‌این مقام ناگهان مشهور شد واز طرف میانه روها تشویق گردید که خودرا نامزد مقام ریاست جمهوری کند . «پوئر» بخت چندان تمایلی بدین کار نداشت ولی سرانجام در مقابل فشار طرفدارانش ناگزیر از اعلام نامزدی خود شد و بدین ترتیب قوی‌ترین سیاستمداری که قادر به مقاومت در مقابل پمپیدو و گلیستها است پا بمیدان مبارزه نهاد .

نتایج اولین آمارگیری‌های نمونه ـ و یا بقول خود فرانسویه «سبرز» (به‌ضم سین) ـ حیرت انگیز بود، بیش از ۵۶ درصد از مردم از جمله گروهی از دست‌چپی‌ها اعلام کردند که به «پوئر» رای خواهند داد و بدین ترتیب وی از «پمپیدو» جلو افتاده یکی از بزرگترین شکفتیها را بوجود آورد . البته نمیتوان با اعلام نتیجهٔ این آمارگیری ، «پوئر» رابرندهٔ این مبارزات انتخاباتی معرفی کرد ولی موفقیت وی حتی در این مورد عجیب وناگهانی است .

«ژرژ پمپیدو» کاندیدای «گلیستها» که تاقبل از اعلام نامزدی «پوئر» خودرا رئیس جمهور آیندهٔ فرانسه میدانست اکنون دست‌بکار تدارکی عظیم برای پیروزی شده است . وی نخست سفری به بیشتر نقاط فرانسه می کند ودر شهرهای مختلف راجع باینکه «پوئر» چون وابسته به‌حزبی نیست بنابراین در صورت رسیدن به مقام ریاست جمهوری همان اغتشاشهای قبل‌ازرسیدن دوگل به‌حکومت فرانسه تکرار خواهد شد ، دادسخن میدهد و سپس از تمام قدرت «گلیستها» برای تبلیغات استفاده خواهد کرد وی امیدوار است که بدین ترتیب جانشین دوگل شود در حالیکه رئیس جمهور مستعفی فرانسه بدون کوچکترین اظهارنظری در مورد انتخابات ریاست جمهوری به ایرلند رفته است و تاقبل از پایان کار به‌فرانسه بازنخواهد گشت.

● سفر دوگل

گروهی عقیده دارند که سفر دوگل به‌ایرلند نوعی عدم پشتیبانی از «پمپیدو» است ووی بدین طریق تلویحا اظهار داشته که پمپیدو شخصی‌لیست که او برای جانشینی خود مناسب میداند وبدین‌ترتیب سلب اعتماد عده‌ای رااز نخست‌وزیر سابق فرانسه ، موجب شده است در حالیکه عده‌ای دیگر معتقدند دوگل بااین عمل یعنی پشتیبانی ـ نکردن از شخصی که خودرا دنباله‌روی او میداند درحقیقت امتیاز بزرگی به «پمپیدو» بخشیده است زیرا بدین‌ترتیب عده‌ای از مخالفان حکومت اونیز بسوی نامزد انتخابی «گلیستها» روی خواهند آورد .

در هرصورت تاشروع دور اول انتخابات ریاست‌جمهوری نزدیك به دوهفته وقت باقی است و ظرف این مدت هریك از نامزدهای ریاست جمهوری میتوانند باارائه طرحها و ایراد سخنرانیهای بسیار عدهٔ دیگری را در صف طرفداران خود وارد کنند .

● شکاف درچپ

در جناح چپ فرانسه تشتت آراء همچنان باقی است «گاستون‌دفر» نامزد حزب سوسیالیست برای پیروزی در انتخابات «پیرمندس‌فرانس» رانخست‌وزیر آیندهٔ خود معرفی کرده واین شخصی است که قرار بود اورا کمونیستها و سوسیالیستها بعنوان نامزد واحد ریاست جمهوری انتخاب کنند ولی به‌توافق نرسیدند . «مندس‌فرانس» قبل از جمهوری پنجم یعنی از ژوئن ۱۹۵۴ تافوریه ۱۹۵۵ نخست وزیر فرانسه بود و چون به‌جنگ هندوچین پایان داد محبوبیتی بسیار خصوصا در میان روشنفکران فرانسه دارد لکن بنظر نمیرسد حتی اعلام این موضوع نیز پیروزی برای سوسیالیستها ببار آورد .

کمونیستهای فرانسه که یکی از دسته‌های سیاسی پرقدرت این کشور بشمار می‌آیند اکنون تمام هم خودرا مصروف پیروزی «ژاك‌دوکلو» نامزد حزبی کرده‌اند و برای بثمر رسیدن فعالیتهای خود از هیچگونه تبلیغی خودداری نمیکنند و در حالیکه بخوبی میدانند امکان پیروزی قطعی وجودندارد برای شکست «پمپیدو» ودست‌راستی‌های دیگر لااقل دردور اول انتخابات، میکوشند .

در حال حاضر پیش‌بینی صحیح دربارهٔ نتیجه انتخابات ریاست جمهوری فرانسه امکان‌پذیر نیست ولی درهرصورت بنظر نمیرسد هیچیك از نامزدهای دست‌راستی ، چپ‌روها و یا میانه‌روها بتوانند در دور اول انتخابات تعداد آراء لازم برای موفقیت رابدست آورند . بدون شك کردار و گفتار این کاندیداها درروزهای آیندهٔ تاثیری بسزا در نتیجهٔ مبارزات انتخاباتی خواهد داشت اگرچه از هم اکنون مبارزه بین سه‌نامزد این مقام یعنی «پمپیدو» ، «پوئر» و «گاستون‌دفر» چشمگیر از سایرین است .

در واقع ، کمونیستها باعدم محبوبیتی که در میان مردم فرانسه دارند حتی خیل رهبری ملت را نیز به‌مخیله خود راه نمیدهند در حالیکه «گاستون‌دفر» نامزد سوسیالیستها میتواند در دور اول خودرا لااقل تامقام دوم بالا ببرد و امیدی به پیروزی در دوره دوم انتخابات داشته باشد اگرچه بامحبوبیت فعلی دو کاندیدای قدرتمند «پوئر» و «پمپیدو» نمیتوان این امر را قطعی دانست .

«پوئر» باپشتیبانی گروه عظیمی از میانه‌روها ودست‌چپی‌ها امیدوار است بر «پمپیدو» فائق آید واگر این سئوال را مطرح کنیم که آیا صحیح و منطقی است که ملت فرانسه دوگل را یکباری نهد و دنباله‌روی او را به‌ریاست جمهوری انتخاب کند ؟ شانس موفقیت «پوئر» رامیتوان بیش از «پمپیدو» دانست در حالیکه تنها نقطهٔ ضعف او بستگی نداشتن به‌یك حزب متشکل است .

ملاقات خلبان «میك ۲۱» با نماینده سازمان اطلاعات اسرائیل

پاورقی سیاسی اطلاعات

نبردهای پشت پرده درخاورمیانه (۶)

دراوایل ماه مارس یکی از دوستان «رقلوب» که گاهی به‌نفع دستگاههای جاسوسی اسرائیل کار میکند بوی اطلاع میدهد که امکاناتی برای پولدار شدن وجود دارد و بدنبال سخنان خود میافزاید :

«یکی از دوستان من به کار مهمی اشتغال دارد واگر بتوانی باو کمك کنی به ثروت هنگفتی دست خواهی یافت »

● در یك هتل

در ماه سپتامبر ملاقاتی بین او و شخصی بنام «هرفرانتز» در هتل «انترکنتیانتال» فرانکفورت صورت می‌گیرد :

«هر فرانتز» از رقلوب می‌پرسد :

ـ« میل‌داری ده هزار دولار پول نقد بدست بیاوری ؟»

ـ درازای این پول چه کاری باید انجام دهم؟ ولی «هرفرانتز» قبل از آنکه به سئوال او جواب دهد در باره مسائل زیادی از خلبان عراقی سئوالاتی میکند.

رقلوب جریان زندگی خودرا ازدوران تحصیلی گرفته تا هنگامی که از هواپیمائی کشوری اخراج شده و درنیروی هوائی مشغول خدمت میشود برای «هرفرانتز» نقل می‌کند.

همه چیز برای «هرفرانتز» قابل توجه است او اطلاعات کافی در باره خانواده ، دوستان وواحدی که در «رقلوب» در آن کار میکند بدست می‌آورد.

مردی که اینگونه خلبان عراقی را سئوال پیچ کرده رئیس سرویس عملیاتی «موساد» در اروپا ویکی از بهترین جاسوسان «اسیر ـ کوچولو» رئیس سازمان اطلاعاتی اسرائیل است.

نام مستعار او «اموس برکت» است و تاکنون کارهای مهمی در دستگاه جاسوسی اسرائیل انجام داده است .

«اموس برکت» درسومین روز ملاقات خود دست خودرا «رو» میکند و میگوید : «مابیك هواپیمای میك ۲۱ احتیاج داریم.»

خلبان اسرائیلی از شنیدن نام هواپیمای «میك ۲۱» بشدت تکان میخورد .اوا‌ول خیال میکرد که مسئله قاچاق مواد مخدر یا ارز درمیان است .

معذلك آن دوقرار میگذارند که در پایان همان سال بار دیگر در فرانکو همدیگر را ملاقات کنند .

اما این بار «اموس برکت» بملاقات «رقلوب» نمی‌آید بلکه یکی از دوستان آلمانی خلبان انگلیسی پانصد دولار وجه نقد ویك بلیط هواپیما بپاریس در اختیاروی میگذارد تابعدا درپاریس با «اموس» ملاقات کند .

پانصد دولاری که «رقلوب» دریافت کرد و زیر دندان او خیلی مزه کرده و اشتهایش بازشد ولی عیب اینجا است که او خلبان هواپیمای میك ۲۱ نیست اما دوستی دارد که خلبان میك است و تصور می‌کند که او حاضر شود «آزادی را انتخاب کند».

«رقلوب» برای واسطه شدن بین خلبان هواپیمای میك ۲۱، ۳۵۰ هزار دولار پاداش درخواست میکند و در عین حال «اموس ـ برکت» را تهدید میکند و میگوید که در سازمان ضد جاسوسی بغداد دوستانی دارد ومیتواند این ماجرای را با آنها در میان بگذارد .

● خودکشی

دوروز بعد از این ملاقات «محمدرقلوب» باقطار سریع‌السیر ساعت‌هشت بامداد رهسپار فرانکفورت میشود .

درحالیکه قطار باسرعت بیش از یکصد کیلو متر درساعت در حرکت است «رقلوب» برای رفتن به دستشوئی از «کوپه» خودخارج میشود ولی در «توالت» را بادری که بخارج باز میشود اشتباه میکند . آیا او دست به خودکشی میزند ؟ یا حادثه‌ای روی میدهد و یا مسئله تصفیه حساب در کار بوده است. تاکنون هیچکس نتوانسته است باین سوالات پاسخ دهد .

اینك «اموس برکت» باید همه‌چیز را ازسر بگیرد ولی او دیگر مجبور نیست که از صفر شروع کند زیرا «رقلوب» قبل از مرك لیستی شامل چهارده وطلب احتمالی را در اختیار او گذاشته است ویکی از آنها ظاهرا برای انجام درخواست اسرائیل آمادگی کامل دارد.

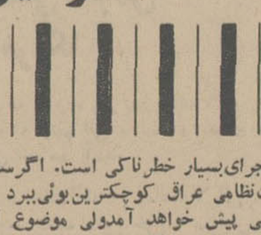

ماجرای بسیار خطرناکی است. اگر سازمان امنیت نظامی عراق کوچکترین بوئی ببرد وضع وخیمی پیش خواهد آمد دولی موضوع آنقدر حائز اهمیت است که برحمتش میارزد و مقامات جاسوسی اسرائیل برای موفقیت این نقشه حاضرند بهرگونه خطر احتمالی تن دردهند. چندماه ازاین ماجری میگذرد تاروزی گذر یکی از «دوستان» محمد «رقلوب» به‌آمستردام میافتد و جاسوسان اسرائیل در آنجا باوی تماس می‌گیرند .

● ده هزار دلار

«دوست» رقلوب در برابر دریافت ده هزار دولار نام یك افسر مسیحی عراقی را دراختیار آنها میگذارد. نام این افسر عراقی «منیرالدئوف» است که از ده سال قبل باوجود صمیمیتی که در کار خود نشان داده ارتقاء درجه نیافته است. او بادرجه سروانی در نیروی هوائی عراق خدمت میکند وخلبان یك هواپیمای «میك ۲۱» است وحاضر است با هواپیمای خود باسرائیل فرار کند .

اما «منیرالدئوف» حاضر نیست قبل از آنکه اطمینان پیدا کند که خطری متوجه خانواده او نخواهد شد خاك عراق را ترك کند . از طرف دیگر گرفتن روادید خروج برای خانواده های عراقی ولو برای مدت بسیار کوتاه عملا غیر ممکن است .

بااینحال برای اجرای نقشه فرار سروان «منیرالدئوف» باید همسر و دوفرزند اوقبلا بغداد را ترك گویند .

ادامه دارد

تلاش عظیم بشر برای فرار از زمین

برنامه «آپولو» جزئی از برنامه بشر برای دسترسی بسیارات است

برنامه آپولو ۱۰ و «آپولو ۱۱» در واقع مقدمه‌ایست برای تسخیر کرات آسمانی. آنچه در زیرآمده برنامه های فضائی آینده امریکا برای تسخیر سیارات دیگر است.

● **سه جبهه**

ده میمون‌جوان که اکنون در پایگاه کیپ کندی نگهداری می شوند نشانه راه جدیدی است که در آینده توسط دانشمندان پیموده خواهد شد.

پس از «لایکا» سك معروف شوروی و سام میمون امریکائی که راه فضا رابسوی انسان ها گشودند نقشه جدیدی برای دوستان حیوان ما کشیده شده است. این بار دیگر مسئله بازدید از فضا در میان نیست بلکه باید این‌حیوانات در آنجا زندگی کنند اکنون دانشمندان امریکائی از «وراث» سام که حیوانات باهوشی هستند یك اکیپ مجهز بوجود آورده‌اند که در نتیجه یك سال تماس با دانشمندان پزشکان و مهندسین هوش آنها فوق‌العاده رشد کرده است.

این میمونها از ماه ژوئن سال جاری باید رکورد اقامت در فضا را بشکنند. آنها در تابستان‌امسال برای یك توقف ۳۰ تا ۶۰ روزه به فضا پرتاب خواهند شد. سازمان ملی فضائی امریکا تصمیم گرفته است برنامه های خود را در سه جبهه ادامه دهد: ماه، کرات دیگر و زمین.

«فرانك بورمان» فرمانده‌سفینه «آپولو ۸» اخیرا گفته است:

- ششمین قاره ما، ماه، چیزی جز یك افریقای دیگر نیست ولی اگر صحرا مورد عملیات اکتشافی قرار نگیرد کسی افریقا را آنطور که هست نخواهد شناخت.

ازاین رو سازمان ملی فضائی امریکا برای‌سه سال آینده پس از پیاده شدن نخستین فضا نوردان در سطح کره ماه ۹ برنامه جدیدتهیه کرده است.

ولی قبل از آنکه در باره قمر طبیعی زمین تحقیقات دقیقی صورت نگرفته وسائل لازم از قبیل سکو های پرنده، اتومبیل‌های مخصوص که بوسیله دندان های فولادی‌خود خاك کره ماه را خواهند بلعیدبرای تسهیل حرکت فضا نوردان در سطح‌کره ماه پیاده نخواهد کرد.

● **سال ۱۹۷۷**

این برنامه در سال ۱۹۷۷ باآغاز عملیات اکتشافی در کرات مشتری زحل، اورانوس، نپتون تکمیل خواهد شد. در آن سال یك‌سفینه فضائی برای انجام یك سفرطولانی فضائی که نه سال طول خواهد کشید کره زمین را ترك کرده و به ترتیب از چهار کره منظومه شمسی دیدن خواهد کرد.

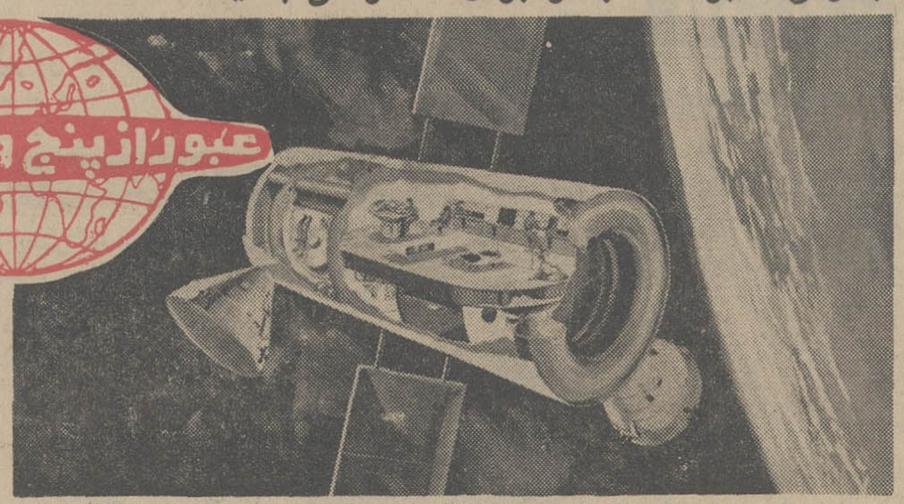

تصویری از ایستگاه های‌فضائی که امریکا در نظر دارد در مدار کره زمین بگردش در آورد.

این سفینه بدون سرنشین با استفاده از تکنیك مخصوصی از کره‌ای بسوی کره دیگر بپرواز درخواهد آمد.

ولی آزمایش عجیبی که دکتر «فن براون» دانشمند آلمانی‌الاصل امریکا انجام داده برای کره ما مشتری تا پلوتون دور دست‌نیست.

او در حالیکه آخرین مدل لباس فضائی رابتن داشته و بطریهای اکسیژن را به پشت خود بسته‌بود وارد استخر دایره‌ای شکل عظیمی که درقلب‌مرکز فضائی«هونتسویل» ساخته شده و گنجایش چهار میلیون متر آب را دارد، شد، او باین وسیله میخواست احساسی راکه در حالت بیوزنی‌به فضانوردان در حال کار کردن در فضا دست خواهد داد آزمایش کند.

باین ترتیب جبهه زمین بازشد. یك لاشه عظیم فلزی در آبهای این استخر رها شده ماکت‌نخستین ایستگاه فضائی آزمایشی است که از سال ۱۹۷۱ سه دانشمند برای مدت طولانی در مدار کره زمین روی آن مسکن خواهند کرد. تا معماهای زمین ما را حل کرده و محل ثروتهائی را که در دل آن پنهان است کشف کنند.

این پایگاه که در حقیقت کارگاه زمین بایدبه آن نام نهاد چیزی جز طبقه فوقانی موشکهای ساتورن«ا-ب» یا ساتورن ۵ نیست که در چهارصد کیلو متری زمین درمدار قرار می گیرد.

این کارگاه از یك اتاق کار ۲۰ متر مربعی، دو اتاق سه مترمربعی یك اتاق ناهار خوری کوچك ویك اتاق مخصوص آب تشکیل میشود دانشمندان در نخستین دوره‌برای مدت ۲۸ روز و دومین مرحله برای مدت ۵۶ روزدراین کارگاه مشغول کار و مطالعات علمی خواهند شد. تعویض سرنشینان کارگاه‌متوسط در هر پنج ماه و یا شش ماه‌توسط سفینه های «مودول» آپولوانجام خواهد شد.

پس از آن کارگاه های بزرك‌تری در مدار کره زمین به گردش در خواهند آمد.

کارگاهی که در سال ۱۹۷۵ بمدار پرتاب میشود گنجایش ۱۲ نفر را خواهید داشت گنجایش کارگاه های بعدی به ۶۰ و درسال ۱۹۸۰ بیکصد نفر خواهد رسید.

این کارشناسان در مدت ده‌سال یك «اتوپورتره» از کره زمین تهیه خواهند کرد که ممکن است سرنوشت ساکنین کره زمین را بکلی دگرگون سازد.

پاری ماچ

«آپولو ۱۰» هشت روز درهیجان

باپرتاب «آپولو۱۰» بفضا فصل نوینی در تاریخ بشر گشوده میشود وانسان قدمی دیگر باماه فاصله ندارد.

ماموریت سه سرنشین شجاع «آپولو ۱۰» هشت روز طول خواهد کشید و برنامه‌ای که برای این پرواز بیسابقه تهیه شده باین شرح است:

بهنگام نزدیك شدن‌سفینه «آپولو ۱۰» به ۱۶۰ کیلو - متری کره ماه فضانوردان موتور اصلی سفینه را روشن کرده و«آپولو ۱۰» رادر مدار قرار میدهند. مداری که‌سفینه در آن حرکت میکند ابتداء بیضی شکل است و پس از دوبار گردش به‌مدار کروی شکل تبدیل میشود. و در مدت ۶۱ ساعت ۳۱ بار در همین مداربدور ماه‌میچرخد.

پس از آنکه سفینه در مدار کروی قرار گرفت «ستافورد» و «سرنان» وارد سفینه «مدول لونار» میشوندو روز بعد سفینه ماه‌نشین از آپولو جدا میشود. دراینحال «جان یانك» به تنهائی کنترل سفینه مادر را بدست‌میگیرد ومراقب پائین رفتن رفقای‌خود به‌سطح کره ماه میشود و بوسیله‌یك دوربین‌تلویزیونی ازاین مانور حساس‌عکسهای رنگی می گیرد.

«استافورد» و «سرنان» با عنکبوت فضائی یاسفینه(ماه-نشین) خودرا به پانزده کیلو متری سطح کره ماه میرسانند و پس از آنکه دوبار برفراز منطقه‌ای در دریای آرامش برای فرود آمدن سفینه «آپولو۱۱»پرواز کردندبسوی سفینه مادر براه میافتند. مانوری که سفینه ماه نشین برای بازگشت بمداروملاقات فضائی باسفینه مادر انجام میدهد حساس‌ترین و خطرناك‌ترین مرحله‌ماموریت دو فضانورد سرنشین «لم» را تشکیل میدهد.

● **عکسهای متعدد**

پس از آن سرنشینان «آپولو ۱۰» چندین‌بار دیگر برفراز کره ماه پرواز کرده وضمن بررسی در احوال قمر طبیعی زمین عکس‌های‌متعددی ازنقاط مختلف آن‌می گیرند. سه‌روز بعد آپولو ۱۰ ازمدار کره ماه کنده شده وبسوی زمین براه میافتد.

دراین‌جانیز بایدسرنشینان «آپولو» بیك مانور فوق‌العاده دقیق وحساس دست‌بزنند و باروشن کردن موتور اصلی سفینه آن را از تحت قوه جاذبه کره‌ماه خارج کنند.

اطلاعیه بانك عمران

مراسم قرعه کشی جایزه

یکصد هزار تومان‌وام‌دهساله بدون بهره اینماه

حساب تشکیل سرمایه بانك عمران

فردا شب‌ساعت ۹½ بعدازظهر بطرز جالبی‌در تلویزیون کانال اجرا خواهدشد.

عموم علاقمندان ودارندگان حساب تشکیل سرمایه را به مشاهده‌این برنامه جالب‌دعوت مینمائیم.

ضمنا یادآور میشویم: جایزه پایان ناپذیر مادام العمر ماهی ۲ هزار تومان‌مجددا در خرداد ماه قرعه کشی خواهد شد.

زادا

اوّلین سازنده انواع آب سردکن در ایران

آب سردکن های زادا مجهز به معروفترین وبهترین موتور دنیا تکامسه میباشد.

زادا - با ۵ سال سابقه درخشان در گرمترین نقاط ایران بهترین آب سردکن شناخته شده است.

زادا - دارای پروانهٔ ساخت ۳۷-۵۷۹ ف از وزارت اقتصاد

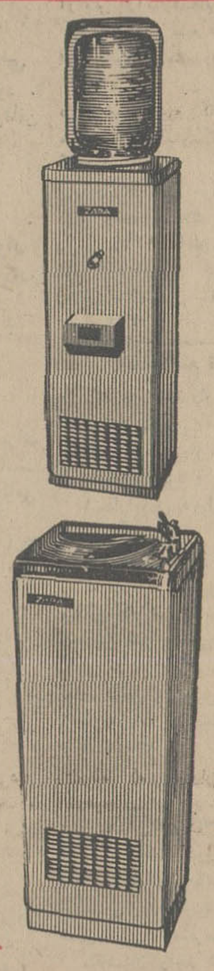

مرکز پخش آب سردکن های زادا - تهران (جاده قدیم شمیران) خیابان خواجه نصیر طوسی شماره ۲۰۹ تلفن دفتر ۷۴۲۱۱ - کارخانه ۷۸۷۳۲

PISHRO

صندوق نسوز

کاوه

اولین صندوق نسوز ساخت ایران باتخفیف فوق‌العاده

تبریکات

دوست بسیار عزیز جناب آقای مهندس یحیی‌منافی

انتصاب بجاو شایسته جنابعالی رابسمت مدیریت کل وزارت اقتصاد صمیمانه تبریك میگویم

آ-۱۴۰۷۸ خرمشهر - علی‌اکبر طاولی

جناب آقای سالکی

انتصاب شایسته آنجناب رابه‌سمت فرماندار شهرستان سبزوار صمیمانه تبریك عرض می‌نمائیم

نور - زندیه - اسدپور - حسین‌زاده

جناب آقای‌شهرستانی شهردار محترم پایتخت

بدینوسیله حسن انتصاب آقای احمدجناب‌زاده را بسمت معاونت شهرداری ناحیه ۶ تهران بحضورعالی تبریك عرض مینماید محمود بهارستان

جناب خانم دکتر فرخ‌روپارسای وزیر محترم‌آموزش و پرورش

حسن تشخیص جنابعالی رادرمورد انتصاب آقای بهروز احمدزاده که یکی از فرهنگیان واقعا مطلع، مدبر وصدیق‌میباشند بسمت ریاست اداره آموزش‌وپرورش شهرستان شاهپور تبریك عرض مینماید.

شاهپور آذربایجان: هاشم‌زاده - نصرت‌جو - نادری - صالحی آ-۱۴۳۸۲

جناب آقای دکتر فرخ روپارسای وزیر محترم آموزش وپرورش رونوشت جناب آقای نبوی مدیرکل محترم استان آذربایجان غربی

محترما باکمال‌خوشوقتی اینجانبان‌دبیران‌دبیرستان های‌شهرستان‌شاهپور آذربایجان گزینش‌و انتصاب شایسته آقای‌بهروز احمدزاده رابریاست ادارهٔ‌آموزش وپرورش شهرستان شاهپور که‌نشانهٔ بارز خبرت و بصیرت آن وزیر جلیل‌القدر و کاردانست صمیمانه به حضور آنجناب تبریك عرض می‌نمایند. آقای‌احمدزاده که‌طی خدمات ممتد و صادقانه خویش محبوبیت‌آمیخته به‌احترامی در قلب‌همگان ایجاد کرده‌اندامیدواریم‌عرضه وسازمان‌فرهنگی شهرستان شاهپور ازاندیشه بدیع وابتکارات ایشان که پیوسته مجری منویات مقدس شاهنشاه آریامهر بوده‌اند به‌ترقیات روزافزون‌نایل گردد. انشاءالله.

علی‌صمدزاده - محمدهادی سامعی - علی اصغر تبریزی - عبدالله کاظمی - محمدصادق نادری - علی‌اکبر نقی‌زاده. حسین صمدزاده - غلامرضا رکانی - نادری - محمدمحمودزاده - رجبعلی‌آهنگری - احمدکریم‌زاده - محمدافراسیابی - بهروز تبریزی - هاشم‌پیله‌وری - علی‌اصغر سمرقندی - علی‌اصغر سیلمی - یزدانجوئی - حسین پیله‌وریان - کلهری - احمد سپهری - احمد امینی - محمدرضائی - محمد بهنیا - پرویز نایبی - حسن ستاری - علی‌اکبر افراسیابی - عباسعلی اکبری - غلامعلی عبائی - محمد ولی‌زاده - حسین بختیاری - خیرالله زواری

BBC LONDON

جدیدترین روش

صحیح‌ترین، سریعترین وارزانترین‌طریقه فراگرفتن زبان انگلیسی با خودآموز های انگلیسی (بی.بی.سی) لندن (وابسته به بنگاه‌سخن‌پراکنی انگلستان)

۱- دوره اول Calling All Beginners شامل‌دوازده صفحه ویك کتاب ترجمه‌شده بفارسی بارزش ۲۵۹ تومان با شرایط نقدو اقساط.

۲- دوره دوم Getting On in English شامل نه صفحه و یك کتاب ترجمه شده به ارزش ۲۱۶ تومان برای آشنائی‌بیشتر میتوانید به شرکت مطبوعاتی ایران یاد خیابان ثریا - چهارراه فیشرآباد مراجعه و مکاتبه فرمائید و یا با تلفن های: ۶۶۸۶۷ و ۴۲۴۰۶ تماس بگیرید.

خط‌کشتیرانی N·C·H·P· Paris هاورز - پاریس

کشتی «ویل دوهاور»

کشتی «ویل‌دوهاور» قراراست‌برای تخلیه کالای وارداتی روز ۲۲ مه (۱خرداد) واردبندشاهپورشود. تاریخ قطعی ورودکشتی مزبور بعدا آگهی خواهدشد مقصد بعدی این کشتی خرمشهر است و در آنجا کالای خودرا تخلیه خواهد نمود.

شرکت گری مکنزی محدود

تهران تلفنهای - ۳۱۰۸۶۰ - ۳۱۳۵۰۷ - ۳۱۱۹۸۳

خرمشهر تلفن ۲۷۵۰ آ-۱۴۵۱۲

ناگهان دیوارها فریاد میزنند مانیس زیرا:

دیوارها نقاشی نمیخواهند!!

شما میتوانید با همان پولی که برای رنگ آمیزی میپردازید

اطاقهای خود را با کاغذ دیواری

مانیس

تزئین نمائید

بهای کاغذ دیواری مانیس ۱/۴ قیمت کاغذدیواری های دیگر است

دکوراتورهای ما مجاناً در اختیار شما هستند

فروشگاه مرکزی انتهای خیابان ویلا شماره ۳۴۵

تلفن ۶۲۱۲۴۹ و ۶۲۸۲۳۱

نیازمندیها

استخدام

صفحه تراش وقالب ساز
استخدام میشود تلفن ۹۵۴۴۶۳
آ_۶۱۷۳ ۱_۴

استخدام
برای بازاریابی و تماس باصاحبان اکالا وشرکت های بازرگانی ایرانی وخارجی نیازمندبه گروهی بازاریاب مرد وزن می‌باشیم که گذشته از دریافت پورسانت حقوق ثابتی نیز به‌آنان پرداخت خواهدشد .
ازساعت ۵ تا ۷ بعدازظهر به‌شاهرضا اول ویلا شماره ۱۰ طبقه پنجم سازمان بی‌تا تلفن ۶۴۶۹۳ مراجعه فرمائید
عده‌ای فروشنده سیار باسابقه استخدام میشود طالبین خیابان اسلامبول ساختمان پلاسکو طبقه ۴ شماره ۳۵۴ پخش محصولات لاو مراجعه نمایند
آ_۶۰۰ ۱_۶

۱۸ نفر خانم وآقای دیپلمه
پس ازیکدوره کارآموزی مشغول بکارخواهند شد تلفن ۳۳۵۰۴۰
آ_۶۰۱ ۱_۵

راننده پایه یك
شرکت ساسر برای کارگاه سد شاه‌عباس کبیر راننده پایه یك استخدام میکند ـ طالبین همه‌روزه از ساعت ۱۴ الی ۵ بعدازظهر بادردست داشتن گواهی‌نامه به‌خیابان اراك شماره ۳۸ تلفن ۴۶۰۹۷ مراجعه بفرمایند
آ_۶۲۰۳ ۱_۳

استخدام خبرنگار
دونفر خبرنگار اقتصادی استخدام می‌شود . عصرها بروزنامه بورس خیابان سوم اسفند نزدیك چهارراه وزارت جنك شماره ۸۰ مراجعه نمایند
آ_۱۲۴۰۲ ۱_۵

بانك صادرات ایران آقایانی را که دارای گواهی‌نامه سوم متوسطه باشند برای تحصیلداری(نامه‌رسانی) استخدام میکند.
داوطلبان بایدخدمت نظام‌وظیفه‌را انجام داده و یادارای معافیت دائم غیرپزشکی باشند .
سن داوطلبان نیز نباید از ۲۶ سال تجاوز نماید
داوطلبان باداره کارگزینی بانك واقع درخیابان شاه مراجعه نمایند
آ_۱۴۴۰۴

بیك نفر خدمتكار
که آشپزی هم بداند برای کارنزدیك زن وشوهر نیازمند است
داوطلبین بتلفن ۶۲۵۳۵۰ مراجعه فرمایند
آ_۶۴۶ ۱_۳

راننده پایه ۲ شخصی
برای تمام روز استخدام می‌شود .
فروشگاه وطن چهارراه سیدعلی تلفن ۳۳۳۶۵۰
آ_۶۵۱۹

یك تحصیلدار موتورسوار
باسواد باضامن استخدام میشود تلفن ۶۱۲۴۷۱
آ_۱۴۶۱۲ ۱_۳

استخدام میشود
شرکت آفریك بانویادوشیزه برای انجام امورسکرتری نیازمند است داوطلبان باتلفن ۶۲۹۲۳۹ تماس بگیرند
آ_۱۴۵۳۸ ۱_۲

شرکت دفترماشین برای کادر فنی خود استخدام مینماید
دونفر جوان متاهل باگواهی‌نامه ۲ شخصی که معلومات آنها از سیکل به‌بالا باشد باحقوق مکفی برای کارآموزی و تعمیرات و سرویس ماشین های فتوکپی باشرائط مناسب استخدام میشوند . داوطلبان یك قطعه عکس خودرا بامشخصات بصندوق پستی ۱۱٫۱۳۸۵ ارسال دارند
آ_۱۴۵۳۶ ۱_۲

استخدام
یك موسسه بزرك آرایش درحال تشکیل تعداد ۳۰ نفر خوشسیزه و مامانو باحقوقی از پنجهزار ریال تاسی‌هزار ریال برای نصف روز یاتمام روز استخدام مینماید
۱ـ ۱۰نفر از بین‌دارندگان دیپلم آرایش ازآموزشگاه‌های مختلف
۲ـ ۲۰نفر بقیه فقط از علاقمندان فراگرفتن آرایش وزیبائی
برای دسته اول کلاس دوماهه و برای دسته دوم کلاس شش‌ماهه و مجانی و باکلیه‌وسائل تشکیل‌خواهد گردید .
لطفا تقاضای خودرا باذکرآدرس دقیق وشماره پلاك منزل به‌صندوق پستی ۱۳٫۱۲۹۹ بفرستید تاپرسش‌نامه های لازم ارسال گردد . متقاضیان زودتر مقدم‌ترمی‌باشند .
آ_۱۰۳۱۴ ۱_۱۰

استخدام انباردار
یك نفر انباردار باسابقه مجرب که‌بتواند مدیریت انبار محصولات مختلفی را عهده‌دار شود باشرائطزیر استخدام می‌شود :
۱ـداراًبودن دیپلم و آشنا بودن بزبان انگلیسی
۲ـسن بیشتر از چهل سال‌نباشد
۳ـسپردن تضمین ملکی کافی‌به مبلغی که شرکت‌بخواهد
واجدین شرایط می‌توانند درخواست کتبی خودرا باذکر سوابق همراه‌یك قطعه عکس و تعیین حقوق‌براهنمای ۴۷۲ روزنامه اطلاعات ارسال دارند
آ_۱۳۸۴۸ ۱_۲

آگهی استخدام
شرکت کامپساکس بیك نفرمهندس راه ساختمان باتجربه که بزبان انگلیسی مسلط باشد برای کادر شهرستان نیازمنداست
متقاضیان واجد شرایط بادردست داشتن برك خاتمه خدمت نظام ویا معافیت به‌خیابان کوشك شماره ۴۳ دائره کارگزینی مراجعه فرمایند
آ_۱۳۹۰۰ ۱_۳

آگهی استخدام
سرویس بهداری شرکت اتکو برای بیمارستان تبریز بیکنفر پزشك متخصص داخلی یاپزشك‌عمومی مجرب که‌چندسال دربخش داخلی سابقه کار داشته باشد و همچنین یکنفر تکنسین رادیو گرافی احتیاج دارد از داوطلبان واجدشرایط تقاضامیشود بامدارك علمی و عملی هرروز صبح از ساعت ۹ تا ۱۲ بدفتر این سرویس مراجعه کنند
نشانی ـ نبش خیابان بهار ـ سورزنده شماره ۹ شماره تلفن ۷۵۶۶۲۳
سرویس بهداری
آ_۱۳۱۳۸ ۱_۳

آگهی استخدام
شرکت سهامی بیمه ایران تعدادی کارمند که دارای دیپلم ریاضی یاطبیعی باشند از طریق مسابقه و مصاحبه استخدام مینماید . داوطلبان باید دارای شرایط زیر باشند .
۱ـ تابعیت دولت شاهنشاهی ایران
۲ـ حداقل سن ۲۰ سال و حداکثر ۲۶ سال تمام .
۳ـ حداقل معدل ۱۵ تمام .
۴ـ عدم اشتغال به تحصیل .
۵ـ انجام خدمت وظیفه عمومی یادارا بودن معافیت دائم .
۶ـ تندرستی کامل و نداشتن محکومیت کیفری
واجدین شرایط با دردست داشتن فتوکپی مدرك تحصیلی ـ دو قطعه عکس ۴×۶ و عین شناسنامه تاآخر وقت اداری روز اول خرداد ماه ۱۳۴۸ باداره کل کارگزینی شرکت سهامی‌بیمه ایران واقع در خیابان سعدی شمالی برای ثبت نام مراجعه نمایند .
شرکت سهامی بیمه ایران
آ_۱۴۴۳۸ ۱_۲

PERSONAL secretary required by international company. Must be fluent in English; fast accurate shorthand and typing essential. Salary according to experience. Only written applications in English will be considered. CASPIAN INCORPORATED, 19, Nourbakhsh Avenue, Pahlavi Avenue, Tehran.
R0

بیکنفر سکرتر که تایپ
فارسی و لاتین بداند وسابقه‌کار در دفاتر مهندسی داشته باشد مورد احتیاج میباشد لطفا باشماره ۶۶۷۳۵ تماس بگیرند
آ_۶۳۸ ۱_۳

شرکت تولیدی ودکوراسیون مانش
افراد زیر را استخدام‌مینماید
۱ـبازار یاب ورزیده و باسابقه پنج‌نفر
۲ـدکوراتور باتجربه دونفر
۳ـتحصیلدار باوسیله نقلیه و تضمین یکنفر
۴ـکارگرآکوستیك کوب دونفر
۵ـکارگر کاغذ چسبان دونفر
آدرس ـ خیابان آریامهر مقابل ایستگاه سازمان‌آب خیابان‌جمشید شماره ۵۰
آ_۶۴۲ ۱_۲

هنرپیشه خانم وآقا
کانون هنری پاترا عده‌ای خانم وآقا جهت هنرپیشگی برای بازی‌در فیلم وتاتر و تلویزیون فورا میپذیرد احمدکاشانی کارگردان تاتر .دروازه دولت روبروی پمپ بنزین کوچه حمیدالدوله
آ_۵۸۳۹
آ_۶۴۵۳

منشی دفتری لازم است
یك بانو یادوشیزه بامعلومات‌متوسطه ماشین‌نویسی فارسی قبل از ظهر ها مراجعه فرمایند .خیابان‌سعدی‌جنوبی مقابل بانك‌ملی پاساژ صدقی نژاد شماره ۱۰۳ دفتر شرکت خلیج‌تلفن ۳۳۲۳۴۶
آ_۶۴۹۳

استخدام فروشنده
آیا برای فروشندگی محصرلات شرکت عده‌ای علاقه دارید؟ لطفا درخواست خودرا همراه یك قطعه عکس براهنمائی ۴۷۳ روزنامه‌اطلاعات ارسال دارید . اشخاص‌دیپلمه‌برتری دارند
آ_۱۳۸۵۰ ۱_۲

مستخدم مرد
برای خدمت‌دربنگاه‌فرهنگی‌نیازمندیم تلفن ۷۰۳۷۸
آ_۶۴۳

بانوی خانه‌دار
باسواد بطور شبانه روز که از عهده مختصر آشپزی و خانه‌داری‌فقط یکنفربرآید باهفته‌ای یکروزمرخصی و حقوق شایسته و یا زن وشوهری هردوباسواد که زن آشپزی وشوهر عهده‌دار رانندگی باپایه دوشخصی گردد استخدام میشود شبها باتلفن ۸۸۱۰۱۸ مذاکره‌شود
آ_۱۴۲۹۰

پزشك متخصص داخلی
مرکز پزشکی برای شبها احتیاج‌به پزشك متخصصه داخلی دارد .
داوطلبان ازساعت ۱۲ تا ۱۵ باتلفن ۵ـ۹۵۴۰۰۴ تماس بگیرند
آ_۶۱۰۷ ۱_۳

استخدام آرایشگر
به‌یك‌خانم آرایشگر تحصیل‌کرده و باتجربه برای سرپرستی واداره کلاس وسالن آرایش‌نیازمندیم .داوطلبان میتوانندهمه‌روزه ازساعت ۹ تا ۱۳ به‌خیابان بهارشمالی نبش‌نامجو ـ تلفن ۷۵۶۸۳۱ انجمن‌دوشیزگان وبانوان مراجعه فرمایند.
آ_۱۳۲۴۶ ۱_۵

جویای کار

کارمند فنی بازنشسته
دامپزشکی برای‌امور دامپروری‌جویای کاراست باراهنمای شماره ۴۷۴ روزنامه اطلاعات مکاتبه فرمائید
آ_۶۳۲۷ ۱_۲

جوانی باسواد باداشتن معافی‌نظام وظیفه وحسن اخلاق‌جویای کارمیباشد لطفا بشماره ۴۷۶ راهنمای روزنامه اطلاعات مراجعه فرمائید

بانوئی باگواهینامه خیاطی
گرلاوین آماده کار دریکی ازمزون های‌معتبر می‌باشد بتلفن ۷۶۴۴۸۰ از ساعت ۱۲ تا ۳ بعدازظهر مراجعه‌فرمائید
آ_۶۴۳ ۱_۳

راننده پایه ۲ شخصی
جویای کار است براهنمای شماره ۴۷۵ روزنامه اطلاعات مراجعه‌فرمائید

گمشده

گواهی موقت دکترای‌اینجانب
مفقود یابنده به تلفن ۶۵۴۳۶ اطلاع دهد .
محمد کاظم ارگانی
آ_۳۹۵۳۹ ۱_۳

دسته چك ازشماره ۳۳۶۲۷۰ تا ۳۳۶۲۷۵ ازحسابجاری ۱۰۶۷ بانك ملی شعبه نهم آبان که ۶ برك آن بدون امضاء بوده مفقود شده و از درجه اعتبار ساقط است
قربان معروفخانی
آ_۶۴۹۵

گمشده
طفل یازده ساله‌ای بنام عباس نیکو دری ۱۴ روز قبل ازمنزل در حوالی بیمارستان مهرخارج شده و تاکنون مراجعت ننموده مادر وپدراو درحالت بدی‌بسرمیبرند کسانیکه از نامبرده خبر دارند بتلفن ۶۲۲۷۱۷ اطلاع داده و مادر مریضش را که درحال مرك می‌باشد نجات‌دهند
آ_۱۴۴۵

سیفعلی یوسفی اهل همدان‌ساکن تهران یك‌هفته است از منزل خارج و دیگر بازنگشته هرکس اطلاعی از وی دارد خواهشمند است بنشانی ـ قلهك ـ خیابان یخچال ـ چهارراه رفعت قصابی غلامرضا رضائی‌یاباولین کلانتری ویاباتلفن ۸۶۶۹۰ خبردهد
غلامحسین یوسفی

دسته چك مفقود شده
دسته چك بانك ملی مرکزازشماره ۳۲۲۴۳۰ تا ۳۲۲۴۵۰ حسابجاری ۷۳۰۳ اینجانب باوراق و اسناد دیگری مفقود گردیده حساب مذکور مسدود و چکها ازدرجه اعتبار ساقط است
آ_۶۴۶۷
محمد دیهیم

گواهی‌نامه موقت لیسانس‌اینجانب مرلود کنعانی زنجانی مفقود شده است از یابنده تقاضا دارم به‌تلفن ۹۵۲۴۴۲ اطلاع‌دهد
آ_۶۴۳۹

هادی حاتمی (عکس بالا) اهل دهات کرمانشاه بتهران آمده وخبری از وی نیست هرکس‌اطلاعی‌ازنامبرده دارد خواهشمند است بنشانی تهران کوچه عربها قهوه‌خانه صفر به‌امیر حاتمی یادر کرمانشاه چاله حسنخان قهوه‌خانه بساط خبردهد
آ_۶۴۴۵

پیدا شد
یك ساعت مردانه درتاکسی جا مانده صاحب آن میتواند بادادن نشانی به‌انتهای شهباز کوچه اشتری پلاك ۱۲ مراجعه نماید
آ_۶۴۷۱

شریك

یکنفر شریك جهت کار تولیدی
نیازمندیم برای کسب اطلاع به‌خیابان تخت‌جمشید چهارراه بهار آپارتمان ۸ طبقه‌چهارم مراجعه نمایند
آ_۶۴۱ ۱_۴

کلاس منشیگری
دوره جدید کلاس منشیگری کاخ دانش تشکیل میشود . نامه‌نگاری، حسابداری ـ ماشین نویسی فارسی و لاتین و قوانین اجتماعی قسمتی از دروس این کلاس‌است .
بلیط تهران شیرازباهواپیمای‌جت بوئینك ۷۲۷ از طرف هواپیمائی‌ملی ایران (هما) به یکنفرازفارغ‌التحصیلان داده میشود . قبلانام‌نویسی فرمائید

کاخ دانش
خیابان فرانسه . کوچه مرجان . خیابان نادری . پاساژمعتمد
آ_۱۴۴۱۰

نمایشگاه های مبل

پرده دوزی ارجمند ۳۳۷۳۷۰

پیراهن مبل ۳۳۹۵۰۰
تعویض پارچه مبل ۳۳۹۵۰۰
پرده دوزی شهرزاد ۳۳۹۵۰۰

گازمورد نیاز شما

پخش گاز شرکت بوتان
ازساعت ۷ ونیم صبح تا ۸ بعدازظهر باتلفن های شماره ۹۵۳۰۵۱ تا : ۹۵۳۰۵۵ و ۳۳۸۲۲۱ و ۳۳۸۲۲۲ و ۳۳۲۹۲۴ آماده قبول سفارشات مشتریان محترم خود درتهران‌میباشد

ایران گاز
همه روزه
از ساعت
۷ صبح
الی ۱۱ شب
تلفن بخش
گازوسرویس
۶۱۱۳۰۱
۷ شماره

گیتی گاز در خدمت عموم
بتلفن‌های ۲۲۹۹۱_۷۹۴۵۰۸_۷۹۳۲۱۱
مراجعه شود از شهرستان هانماینده فعال می‌پذیرد

سرویس پخش گاز جنرال
متلفنهای:
۹۵۸۲۵۲-۹۵۷۶۹۳
۹۵۹۱۶۴-۹۵۷۷۹۴
پخش گاز درتمام ایام هفته

سازمانهای فنی و فرهنگی

تعلیم رانندگی
هنرستان فنی پرستو
مرکز آموزش صحیح رانندگی ـ مکانیکی ترافیك مجهز به‌بهترین و مدرنترین وسیله آموزش‌تهران‌خیابان شاهپور چهارراه گمرك تلفن:۲۳۹۱۶

تدریس خصوصی

انگلیسی یافرانسه
توسط خارجی تلفن ۴۷۱۴۱ .

اطلاعات ۱۳۰۴

صاحب امتیاز و مدیر مسئول
عباس مسعودی
خیابان خیام ـ ایران‌چاپ
تلفنخانه اطلاعات ۳۱۱۰۷۰ تا ۳۱۱۰۸۴
شعبه آگهی‌ها ۳۱۱۳۱۳
نیازمندیها ۳۱۱۲۲۰

متفرقه

استودیو عکاسی روحانی
جالبترین عکسهای پرتر رامیتوانید از استودیو روحانی تهیه فرمائید مجسمه اول خیابان‌شاهرضا ۴۱۶۱۸

تانکرسازی لوپ
تانکر از ۵۰۰ تا ۵۰۰۰۰۰ لیتر موجود است سفارشات ۴۸ ساعته انجام‌میگردد خیابان قزوین تلفن ۹۵۹۴۱۴

SIEMENS

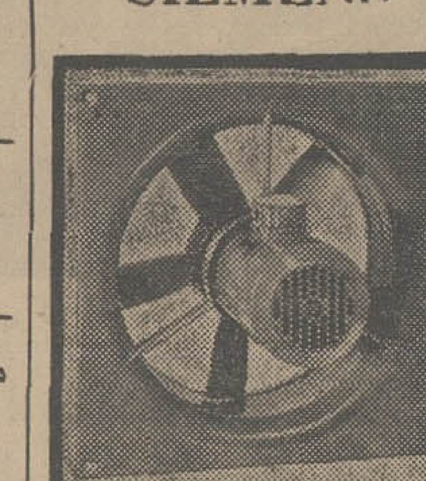

هواکش‌های زیمنس ساخت آلمان
الکتریکی گریشا تلفن ۳۳۸۸۸۲

خاکبرداری وخیابان بندی
تسطیح اراضی بوسیله بولدوزر به نازلترین قیمت تلفن ۶۱۱۲۳۸
آ_۶۰۶ ۱_۱۰

کلینیك دامپزشکی وسالن زیبائی
حیوانات خیابان تخت طاوس نبش خیابان فرح جنوبی تلفن ۷۶۲۱۱۶
آ_۳۹۰ ۱_۱۳

تلفنهای روزنامه اطلاعات

شماره‌های جدید تلفن‌های اطلاعات
شماره های جدید تلفن‌های موسسه اطلاعات بشرح زیرمی‌باشد :

تلفنخانه	۳۱۱۰۷۱
سردبیر روزنامه	۳۱۱۲۱۰
سرویس اقتصادی ـسیاسی	۳۱۱۲۱۱
سرویس حوادث	۳۱۱۲۱۲
شعبه آگهی‌ها	۳۱۱۲۱۳
نیازمندیها	۳۱۱۲۲۰
نیازمندیها	۳۱۱۲۲۴
سازمان تنظیم آگهی	۳۱۱۲۱۴
سازمان‌تنظیم آگهی	۳۱۱۲۱۵
آگهی‌سینمائی	۳۱۱۲۱۶
سازمان شهرستانها	۳۱۱۲۰۲
سازمان شهرستانها	۳۱۱۲۰۳
سازمان شهرستانها	۳۱۱۲۰۱
آگهی شهرستانها	۳۱۱۲۲۱
اطلاعات هفتگی	۳۱۱۲۰۴
اطلاعات بانوان	۳۱۱۲۰۰
اطلاعات جوانان	۳۱۱۲۰۵
اطلاعات دختران وپسران	۳۱۱۲۰۶
مجله‌الاخاء	۳۱۱۲۲۲
اطلاعات سالانه	۳۱۱۲۱۹
ژورنال دوتهران و تهران جرنال	۳۱۱۲۱۸
آبونمان ژورنال دوتهران	۳۱۱۲۱۷
آگهی مجلات	۳۱۱۲۰۸
آگهی تهران جرنال وژورنال‌دوتهران	۳۱۱۲۲۳

دربازکن برقی
بکد
B.K.D
باگوشی رنگی
وتضمین ۵ ساله
بدون پیش قسط به اقساط ۶ ماهه
مرکز فروش ونصب شرکت بکد . سفارش تلفنی پذیرفته میشود . تلفن ۶۲۸۷۷۴ ۶۲۷۸۸۲

پناهگاه کودکان
موسسه علمی ونمونه ایست جهت نگهداری وحمایت از کودکانیکه دچارعقب ماندگی ذهنی واختلالات تکلمی ویاعدم سازش با محیط هستند
آدرس خیابان نیاوران ابتدای خیابان جماران تلفن ۸۰۰۱۰۵

راهنمای پزشکی اطلاعات

فشارخون و بیماریهای مزمن درمان فلج. چپی چشم وروماتیسم
باروش هموپاتیك بیسابقه در ایران دکتر حسن‌بهره‌مند از دانشگاه‌هند با ۴۱ سال سابقه ـسعدی شمال بیمه تلفن ۳۰۱۶۱۷ و ۸۶۳۲۸

متخصص بیماریهای دیوی وسل
دکتر هوشنك طبیب‌زاده ـخیابان پهلوی نزدیك سینما مهتاب ۴۰۵۰۲

متخصصین فیزیوتراپی
دکتر قیصر درمان فلجها - دردهای عصبی و عضلانی - رماتیسم و سیاتیك تخت‌جمشید چهارراه بهار کوچه آفتاب تلفن ۷۶۵۶۱۴

متخصصین بیماریهای پوست
دکتر خشنود ، متخصص‌بیماری‌های پوست
شاهرضا مقابل لاله‌زارنو تلفن ۴۹۶۳۲ پذیرائی با تعیین وقت قبلی

متخصص بیماریهای زنان وزایمان
دکتر مسعود مفید
متخصص وجراح‌بیماریهای‌زنان وزایمان از برلین بامدرن‌ترین‌وسائل تشخیص اختلالات جنینی در هنگام آبستنی ، تلفن منزل ۸۵۲۱۵۷ مطب ۶۰۸۵۲ خیابان رازی شماره ۸۵

متخصصین بیماریهای چشم
دکتر هوشنك برجیس جراح و متخصص چشم از آمریکا . دارای تخصص در عینك نامرئی خیابان بزرگمهر شماره ۶ تلفن ۶۹۰۱۲ پذیرائی صبح و عصر

دکتر شادان عضو چشم پزشکان فرانسه بلژیك
جراح‌اپتیك عینك‌نامرئی‌اریتیك خیابان حافظ بالاتر از چهارراه یوسف‌آباد کوچه شهری ۴۲۴۴۹ صبح‌ها باتعیین وقت

متخصص پلاستیك
دکتر رشتی متخصص جراحی زیبائی‌و پلاستیك‌میدان فردوسی ۳۱۲۵۱۰

متخصص بیماریهای چشم . گوش . حلق وبینی
دکتر عباس حاج حریری
فقط ازساعت ۴ ونیم الی ۷ ونیم بعدازظهر درمطب خیابان پهلوی‌مقابل کافه شهرداری سابق از بیماران محترم پذیرائی مینماید تلفن ۶۰۶۹۳

درمان بواسیر
دکتر عباس نیاك‌نژاد درمان بواسیر بدون عمل جراحی
فیستول وفیسور بامتد موثر و بیماری جهازهاضمه ـ پذیرائی عصرها در محل جدید : خیابان‌روزولت شمالی‌زیرتخت‌طاووس کوی‌مدائن‌پلاك ۳۵

متخصص بیماریهای اطفال
دکتررمضانخانی متخصص بیماریهای‌اطفال قلهك‌دولت‌عصرها ۸۱۱۷۰
دکتر حسین رهنما متخصص‌بیماری های کودکان‌ازآلمان تخت جمشید ۳۶۰ چهارراه بهار پذیرائی ۵ تا ۸ عصر مطب ۷۶۵۵۳۱ منزل ۶۳۲۵۹۳
دکتر احتیاطی دیپلمه از آمریکا سه چهارراه پهلوی تلفن ۶۸۴۸۷

متخصص بیماریهای رماتیسمی
دکتر ناصر برجیس صبح و عصر خیابان سپه چهارراه پهلوی

ترك تریاك و هروئین
دکتر صفائی با ۳۰ سال سابقه و متد جدید بستری و سرپائی‌سعدی شمالی جنب بانك بیمه ۳۰۴۱۵۳

دکتر یحیی برجیس متد اختصاصی در ترك اعتیاد
شاهرضا جنب پمپ‌بنزین فوزیه صبح و عصر ۷۶۴۱۴۷
دکتر محمدعلی صدیقی ـداخلی پوست ـ آمیزشی ترك هروئین ـترك الکل شاه چهارراه فروردین پذیرائی صبح و عصر تلفن ۴۹۵۳۶
ترك تریاك دکتر رحمانی ـمتخصص امراض اعصاب روح از دانشگاه لندن خیابان پهلوی بالاترازچهارراه امیراکرم تلفن ۴۵۱۱۴

کلینیك شبانه روزی قلهك جنب شهرداری تلفن ۸۶۴۷۷

کلینیك شبانه‌روزی و بدون تعطیل دکتر جوانشیر
مجهز به‌آمبولانس آکسیژن ـ آیروسل
شاهرضامقابل لاله‌زار نو تلفن ۴۹۶۴۳

بیماریهای آمیزشی
دکتر یحیی صدری
بیماریهای آمیزشی و مجاری ادرار، میدان بهارستان‌خیابان صفی‌علیشاه
دکتر داوران‌ـمجاری‌ادرارـآمیزشی‌ـ دروازه‌دولت صبح‌وعصر ۳۰۲۵۴۸
دکتر دانشگر امراض مقاربتی ومجاری ادرارسپه‌مقابل پستخانه ۳۰۲۴۱۶
دکتر فرنوش‌داخلی پوست‌وتناسلی امیریه‌اول‌منیریه صبح‌وعصر ۴۸۵۵۵
دکتر پولوسا امراض آمیزشی فردوسی شمالی کوچه صادق ۳۱۲۵۸۹
دکتر محمد رضا مسدد ـ بیماریهای آمیزشی ـ دروازه دولت ۳۴۴۳۸۹
دکتر جناب‌زاده بیماریهای آمیزشی خیابان‌منوچهری مقابل کوچه‌ژاندارك
دکتر معانی ـ بیماریهای آمیزشی ، فردوسی مقابل بانك ملی پس‌انداز

دکتر اردشیر گوچك پور
بیماریهای آمیزشی و مجاری ادرار چهار راه پهلوی سپه ۴ تا ۸ بعدازظهر

داروخانه‌ها

داروخانه شبانه روزی پارس
جاده پهلوی شمال پارك ساعی تلفن ۶۲۰۲۷۹ و ۶۲۹۴۹
داروخانه مهران خیابان شیروخورشید چهارراه استخر تلفن ۶۵۴۰۰۷
داروخانه‌شبانه‌روزی‌سلطنت‌آبادجاده سلطنت‌آباد ۷۷۳۹۱۴

نیازمندیها

خرید و فروش اثاثیه

خرید

فرش کیهان تلفن ۷۶۳۷۷۶
خریدار انواع قالی و قالیچه‌های
منگین قیمت کهنه و صادراتی در منازل می‌باشد لطفا یادداشت فرمائید برای معاملات همه‌نوع فرش باتلفن ۷۶۳۷۷۶ فرش کیهان مکالمه‌فرمائید میدان ۲۵ شهریور

فرش رضوی تلفن ۷۶۴۸۰۰
روزولت میدان ۲۵ شهریور خریدار فرش‌های کهنه و نو صادراتی منگین قیمت و فروشنده بهترین فرشهای نو کاشان می‌باشد برای هرنوع معامله باتلفن ۷۶۴۸۰۰ مکالمه‌فرمائید .

نمایشگاه فرش گلشن
تلفنهای ۶۲۸۳۵۵ و ۶۲۱۴۲۱
انواع فرشهای نو از تمام‌شهرستان‌ها موجود می‌باشد قیمت یك کلام‌در ضمن فرش‌نو و کهنه خریداریم.
آ_۳۷۴

فرش بهشت
قبل ازخرید هرنوع فرش نو و کهنه ومعاوضه بافرش بهشت‌تماس‌بگیرید. این‌موضوع به‌صرفه شماست خیابان فرح شمالی تلفن ۷۵۷۹۲۸
آ_۵۵۲ ۱_۱۰

فروشگاه ایران فرش
تلفن ۷۷۴۹۷۲
کلیه لوازم شما بهرمبلغ باشد بیشتر از سایرین نقد خریداریم

فرش تخت طاوس
تلفن ۶۲۷۸۶۵
فرش های کهنه ونونقداخریداریم و معاوضه میشود اصغرتوسلی
آ_۵۰۵ ۱_۲۶

فروشگاه خالقی
تلفن هـای ۳۰۳۰۸۰ و ۳۵۲۰۹۰ فرش کهنه و نو و یخچال ، تلویزیون و لوازم منزل شما را خریداریم

فروشگاه و نمایشگاه آسیا
یخچال - تلویزیون - اجاق گاز و فرش عادلانه خریداریم شاه - چهارراه پیروز تلفن ۶۱۲۸۳۲

فرش طوسی تلفن ۷۵۹۰۲۹
قالی و قالیچه کهنه شما رابرای صادرات از سایرین بهتر میخرد

فروشگاه آرمان تلفن ۶۹۶۲۳
بهترین خریدار تلویزیون فرش چراغ‌گاز و هرنوع یخچال نفتی

فرش‌فروردین تلفن ۴۳۰۸۵
بهترین خریدار فرش های کهنه ونو

فرش اردیبهشت تلفن ۶۸۱۱۶۴
بهترین خریدار فرشهای‌نو و کهنه

فرش صدری تلفن ۷۶۵۲۹۴
بهار بالاتر ازبیمارستان شهربانی
آ_۴۴۲ ۱_۳۰

فروشگاه‌بختیاری ۷۵۹۳۲۹
کلیه اثاثه منزل شما را بقیمت عادلانه در محل خریدار است .
۱_۲۹۲ ۱_۱۵

فروش

لوازم زیر بفروش میرسد
۱_کولر گازی کارینو
۲_کولر گازی و آب‌گرم‌کن وستینگهاوس
۳_یخچال ۱۲فوت‌وستینگهاوس
۴_اجاق‌گاز
ازساعت ۴ تا۷بعدازظهر بتلفن ۸۱۴۴۳ مراجعه نمائید
آ_۶۳۷ ۱_۲

مصنوعات فلزی (فرحی)
آشپزخانه میز وصندلی ، کتابخانه، بایگانی ، جالباسی ، کلاسور برای شما تلفن ۳۳۷۷۹۸
آ_۶۴۰ ۱_۱۵

اثاثیه دیپلمات
لوازم برق و اثاثیه متفرقه‌بعلت‌انتقال بفروش میرسد مراجعین محترم‌بتلفن ۶۲۷۱۷۰ از ساعت ۲ الی۸بعدازظهر یابنشانی یوسف‌آباد خیابان سعادت پلاك ۲٫۳۰ طبقه ۳مراجعه فرمایند
آ_۱۴۶۱۶

شستشوی مبل و فرش

شستشوی مبل و فرش‌ادیب
مبل و فرش و تشك های ماشین درجای خودتمیز مینمایدتلفن ۹۵۲۴۵۴

شستشوی مبل وفرش‌ساحل
نظافت مبلمان ویلیش وسیله دستگاه برقی درجای خود تلفن ۹۵۶۵۶۵

سرویس مبل شوئی نوین
نظافت مبلمان و فرش در منزل با دستگاه‌های اتوماتیك بامواد خارجی تلفن‌های ۲۷۲۹۰ ، ۶۲۴۹۰۰

شستشوی مبل وفرش کلین
سرویس مهر مبتکر پیشرو
نظافت مبل و فرش درجای خودبامواد آزمایش شده بادستگاه منحصربفرد تلفن ۹۵۲۵۴۶

دوراکلین سرویس بین‌المللی آمریکا
خشك‌شوئی مبل و فرش .موکت صندلی و سقف اتومبیل درمحل‌با آخرین متد متداول درجهان وابسته به کارخانجات بزرك تاول‌ماستر ایران تلفن۷۵۸۳۹۵و۷۵۸۳۹۶و ۷۳۶۸۳

کارخانه قالی شوئی داوید
فردوسی ۱۳۱ تلفن ۳۱۲۵۴۲
آ_۶۴۲ ۱_۲۶

تعمیرات

تعمیرگاه تلویزیون الکترون
تلفن ۷۶۳۶۸۲
آماده برای نصب کنورتور جهت فرستنده دولتی و آموزش وپرورش روی‌هرنوع تلویزیون‌و تعمیر تلویزیون آرسی‌ای - شاوب‌لورنس - تلفنکن‌ـ سیبر ا ـفیلیپس‌وسایرمارکها‌سرویس مجهز و سیار درمنزل‌بویژه‌شمیرانات

تعمیرگاه تلویزیون غرب
۳۰ درصد تخفیف
جهت نصب کنورتور اتوماتیك‌آلمانی وآنتن تمام کانال خارجی‌ـ تعمیرانواع مارکهای تلویزیون باسرویس مجهز سیار تلفن ۷۵۴۵۰

سرویس تلویزیون گارانتی
تعمیر تلویزیونهای سیبرا R.C.A. اداجنرال‌الکتریك تلفونکن و غیره‌و نصب کنورتور تمام نقاط‌تهران‌بویژه شمیرانات تلفن ۶۲۸۳۷۱

شرکت مهندسین تلویزیون
سرویس سیار درتمام شهرتعمیرات انواع‌تلویزیون‌دستگاههای‌الکترونیك باکارمزدکم ۶۱۱۲۳۴

اهم الکترونیك سرویس
تعمیر تلویزیون های شاوب‌لورنس آر_تی_آی - فیلیپس - تلفنکن - گروندیك ونصب کنورتور ۶۲۴۸۱۷

موسسه پارس ا. پی
تعمیر یخچال آبگرمکن کولر با دستگاه مخصوص و مجهز هدایت شماره ۳۹۰تلفن ۳۳۶۳۸۹و ۳۰۲۸۹۰
آ_۳۴۰ ۱_۲۴

شرکت تلویزیون سرویس
آمی آ_ A.C.A تعمیرانواع تلویزیون ۳۱۳۲۷۸ ، ۳۱۳۲۶۲

موسسه فنی نوریکار
نصب و تعمیرات و رنك یخچال‌ـ کولر - اجاق‌گاز - آبگرمکن - ماشین لباسشوئی تلفن ۴۰۶۶۴
تعمیرگاه و تجدید ـتلفن ۷۲۳۳۶

تکنیسین آریا تلفن ۷۶۴۶۰۸
سرویس آبگرمکن و سرویس کولر و تعویض پوشاك

تعمیر انواع تلویزیون‌درمنزل
باتضمین تلفن ۷۶۱۴۹۵
آ_۳۶۵ ۱_۲۶

تعمیرگاه پارس
نصب وسرویس کولر یخچال آبگرمکن لباسشوئی تلفن ۶۲۴۶۵۸

تعمیر انواع سردخانه یخچال
کولر باتضمین تلفن ۷۶۱۴۹۵

لوازم کولر
پمپ آب و کولرآمریکائی
۷۹۵ ریال شرکت سمك بامسئولیت محدود خیابان امیر کبیر پلاك ۱۲۲ تلفن ۳۳۵۱۴۲
آ_۴۸۳ ۱_۱۵

تعدادی کامیون کمپرسی برای کارمداوم‌در تهران‌موردلزوم است‌باتلفن ۳۳۲۲۹۵ مذاکره‌شود

معاملات املاك مستغلات و اتومبیل

فروش

خرید و فروش اراضی نارمك
تهران پارس - پول شرطی بازرگانی امینی تلفن ۷۹۰۰۹۰
آ_۱۸۱ ۱_۳۰

بر جنوبی سی متری عباس آباد
خانه فروشی سه‌طبقه باآب و برق و تلفن ۲۱۰متر ۲۱۵۰۰۰تومان۷۳۴۹۵
آ_۶۳۴۵ ۱_۲

چند دستگاه مستغلات وویلا
در شمال شهر بفروش میرسددفتر هدیه تلفن ۷۷۱۵۰۸
آ_۴۹۳ ۱_۳۶

پهلوی دره قشلاق داودیه
قیطریه و لنجك عابدی ۸۵۰۰۹۵
آ_۳۸۸ ۱_۲۶

دره قشلاق داودیه چالهرز
دروس - قیطریه غروی ۸۶۱۸۱

دفتر داد و ستد
مرکز معاملات املاك ومستغلات است برای خرید یافروش زمین ـخانه ـ ویلا مستغلات باتلفن‌های ۷۵۶۰۹۹و ۷۵۷۰۳۱مذاکره فرمائید
آ_۴۹۷ ۱_۱۳

زمینهای زعفرانیه دره قشلاق مکانیر و سعادت‌آباد ، عباس آباد ، فرح‌زاد
راخریداریم بازرگانی جلالی خیابان پهلوی تلفن‌های ۶۲۰۴۱۱و ۶۲۴۱۹۳

خانه‌های ویلائی
و مستغلاتی‌درمحدوده‌تهران۹۵۹۰۶۹

یك معامله پرسود
یك قطعه زمین مرغوب‌دونبش‌به مساحت هفتصدمتر مربع دارای ساختمان قدیمی بابرق و آب و تلفن واقع در خیابان بهاراول‌خیابان‌جنوبی امجدیه متناسب باهرگونه ساختمان پاساژ . آپارتمان برای فروش آماده است .خواستاران به‌بنگاه کوشان تلفن ۳۳۹۷۸۴ مراجعه نمایند
آ_۱۲۴۸۰ ۱_۱۰

بهترین موقعیت برای کارگاه و کارخانه
ساختمانی دوطبقه مدرن ونوساز درکمال استحکام مرکب ازدوسالن بزرك هریك به‌وسعت چهارصدوپنجاه متر که قابلیت ساختمان‌طبقات‌فوقانی دیگر دربنای آن پیش بینی شده است واقع درخیابان سعدی باغ سپهسالار آماده‌فروش‌است.خواستاران به‌بنگاه کوشان تلفن۳۳۹۷۸۴مراجعه نمایند
آ_۱۲۴۸۲ ۱_۱۰

بر پهلوی‌زمین دو نبش
بمساحت ۸۰۰۰ متر بعلت مسافرت بفروش میرسد تلفن ۶۲۳۶۹۷
آ_۶۳۹ ۱_۲

بعلت مسافرت خانه اوکازیون
بهترین نقطه‌عباس‌آباد انتهای خیابان تکش پلاك ۱۶٫۵ دوطبقه ۲۱۰ متر ۱۹۰هزار تومان تلفن ۷۶۴۰۰۳
آ_۶۴۲۱ ۱_۲

باغ بر خیابان نیاوران
فروشی باساختمان و تلفن ۲۱۰۰متر بنگاه کوشان ۳۳۹۷۸۴
آ_۱۴۵۰۴

خانه کلنگی خیابان‌نادری
کوچه نوبهار ۵۰۰متر باتلفن لاله‌زار ۳۳۹۷۸۴ بنگاه کوشان
آ_۱۴۵۰۲

خانه ویلائی در آریاشهر
یکدستگاه ویلای مجهز ونوساز در آریاشهر بفروش میرسد . دفترداد و ستد تلفن‌های ۷۵۶۰۹۹و ۷۵۷۰۳۱

ویلا در نیاوران
یکدستگاه ویلای مجهزبه‌تمام‌وسایل مدرن درنیاوران بفروش میرسددفتر داد وستد تلفن ۷۵۷۰۳۱ و۷۵۶۰۹۹

باغ در فرمانیه
یك باغ ۲۶۰۰ متری‌محصوردارای انواع درختان میوه وزینتی و چاه عمیق و برق‌و تلفن بفروش میرسد دفتر دادوستدتلفن۷۵۶۰۹۹و۷۵۷۰۳۱
آ_۶۴۵

برای فروش

خانه‌ای ویلائی شخصی سازواقع درخیابان پهلوی‌خیابان‌ایوبی‌بمساحت ۹۵۰متر و ۶۰۰ متر زیربنا دوطبقه دارای سالن ناهارخوری دفترشش اطاق خواب و سرویس کامل ،اطاق مستخدم ، اطاقرانندہ ، صندوقخانه وانبار ، استخر و تصفیه‌آب ،شوفاژ، کولر ، آب و برق و تلفن بمبلغ ۷۵۰۰۰۰۰ ریال بفروش میرسد به تلفن ۶۲۱۴۶۰ مراجعه‌فرمائید
آ_۱۴۶۰۶

خانه فروشی‌شمال‌دانشگاه
۲۵۲متر با۸ اطاق تلفن بقیمت زمین ۲۹۰هزار تومان ۳۳۹۷۸۴ بنگاه کوشان
آ_۱۴۵۰۸

عمارت فروشی درشمیران
زعفرانیه خیابان منصور ۸۶۷متر دارای هفت اطاق تلفن اطاق خدمه آب تهران ۳۳۹۷۸۴ بنگاه کوشان
آ_۱۴۵۰۶

فروش ده شش دانگی ازتوابع شهریار
بمساحت۱۰۰۰هکتار که از لحاظ قوانین جاری بلامعارض - آبادجهت کشت پسته ـانگور و بالاخص انار ویونجه - شامل‌اراضی‌جهت دامداری مزارع‌آباد و باغات ، سه‌رشته قنات با۱۵سنك آب دائم - چاه عمیق‌ـ باغ‌مشجر باساختمان مدرن وموتور برق‌ـ آسیاب‌برقی - کامیون - تراکتور وساختمان های انبارهاوخانه های کارگران روزانه‌اجیربا۳۰۰راس گوسفند وسایر لوازمات کشاورزی بفروش میرسد به‌شرکت‌الهام‌روزولت شمالی تلفن ۶۲۷۷۵۶ مراجعه‌فرمائید
آ_۶۰۷ ۱_۳

ویلای فروشی
نزدیك هتل آبعلی ۵۰۰۰ متر باغ‌با استخر برق ، پارکینك و سرویس کامل ۵اطاقه شرکت الهام تلفن : ۶۲۷۷۵۶ مراجعه فرمائید
آ_۶۱۲ ۱_۳

خریداری میشود

دفترپارس خریدارزمین
و خانه‌های ویلائی مستغلات در عباس‌آباد وشمیرانات ۷۶۱۵۵۸

دفتر براتی شمیران
خیابان پهلوی باغ فردوس ۸۵۲۵۷۵

بازرگانی نراقی تلفن۸۴۱۴۲

اجاره داده میشود

شش دستگاه آپارتمان
هردستگاه ٤ اطاق وهال باسرویس‌و آسانسور وشوفاژو کولر روی‌ساختمان بانك ایران وخاورمیانه بین چهارراه شاه و کاخ اجاره داده میشودتلفن ۴۵۶۰۸
آ_۶۱۸۷ ۱_۱۰

اجاره میشود

موسسه امور خارجیان
منازل شمارا بخارجیان اجاره میدهد تخت جمشید شرقی ۵۰۳ـ۲۱۷۸۲

طالبین منازل‌اجاره
و خریداری اجاره به‌خارجیان تلفن: ۴۲۳۸۲

بخارجیان مستغلات مدرن
شما را درشهر وشمیرانات اجاره میدهیم تلفن‌های ۶۱۲۹۶۴ و۴۹۷۱۳
آ_۶۱۳ ۱_۲۶

واگذار میشود

واگذاری سر فعلی باتلفن و برق‌رجوع شود بتلفن۵۷۳۶۴
نشانی خیابان شاه نشر شمالی چهارراه باستان پنج‌دهنه

یك باب مغازه واقع
درجاده قدیم شمیران مقابل حسینیه ارشاد واگذار میشودبه‌تلفن۹۵۴۱۶۴ مراجعه شود
آ_۱۴۴۹۰

فروش اتومبیل

فروشگاه توکل جیپ‌ولندور
میدان ماخشاه سه تلفن۴۷۰۷۵

انواع‌فولکس واگنهای۱۹۶۹
را ازشرکت سهامی عباد خیابان امیرکبیر خیابان ملت تلفنهای ۳۰۴۱۸۱ و ۳۰۴۴۷۲ خریداری فرمائید

اولین بازار اتومبیل در ایران
خرید و فروش و معاوضه اتومبیل بقیمت روز و عادلانه انجام می‌شود سرچشمه توقفگاه کاروان ۳۰۱۳۲۷

فروش اتومبیل
شورلت استیشن بلرمدل ۶۷ـ۹ نفره بدون پرداخت گمرك بسیار مرتب که فقط ۲۸۰۰۰ کیلومتر کار کرده‌به تلفن ۳۳۴۲۶۶ سفارت کبرای بلژیك مراجعه شود
آ_۶۴۱۵

اعلان فروش
یکدستگاه جیپ مدل ۱۹۶۶مرتب و یکدستگاه موتورسیکلت پژومدل ۱۹۶۸ بسیار مرتب بفروش‌میرسد. برای کسب هرگونه اطلاع و انجام معامله به‌آدرس شرکت مهندسین مشاورابجد - یوسف‌آباد - خیابان محمدرضاشاه خیابان انوری شماره ۲۰مراجعه فرمائید
آ_۱۳۹۳۸

برای‌اتومبیل‌شما
دوزندگی اتومبیل مولن‌روژ
انواع‌روکش تشك اتومبیل‌وسقف چرمی بانازلترین قیمت دراسرع وقت دراختیار مشتریان محترم قرارمیگیرد
خیابان قدیم شمیران‌مقابل سینما مولن‌روژ کمی بالاتر) تلفن ۷۵۳۴۰
آ_۶۲۳ ۱_٤

کرایه

ابولوکس
اتومبیلهای لشر نفاش بارانندہ برای داخل وخارج تهران میدان فردوسی تلفن ۴۴۶۰۵و۶۱۱۳۷۰

کالج بار
بارکشی شهر وحومه بیمه اثاثیه منزل تلفن
۴۱۱۱۱
۶۱۱۱۱۱

اتومبیل کرایه

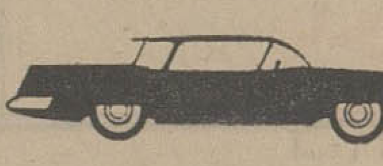

مرکز اتومبیل ایران
اتومبیلهای سواری آخرین مدل با راننده و بی‌رانندہ‌شبانه‌روزی برای داخل و خارج شهر تلفن‌های۷۶۵۵۴۲ ، ۷۵۹۳۵۶

معاملات پول

پول تومانی۲ شاهی ۷۳۵۴۱،

پول در مقابل املاك شمال
شهر وشمیرانات موجود است‌به‌تلفن های شماره ۳۳۹۰۶۷ ، ۳۳۶۸۸۵ مراجعه فرمایند

وام در مقابل تلفن ۳۳۷۴۳۷

چکهای برگشتی
۶ تا۸بعدازظهر ۶۵۴۶۴ - مقدم

پول‌شرطی نیازمندیم ۴۸۴۶۳

پول‌شرطی باسود،بانکی ۴۸۴۶۳

شرکتهای ساختمانی

تهیه نقشه‌ونظارت ساختمان
تلفن ۶۲۱۱۱۰و ۶۲۹۲۲۱

شرکت اتصال
پیمانکار اسکلت فلزی ساختمانهای بزرگ
سالنهای کارخانه‌ها اسکلت‌سازی نصب ماشین‌آلات کارخانه
خیابان شمیران ـخیابان خواجه‌نصیرطوسی پلاك ۲۵۷ تلفن ۷۵۶۲۸۱

موسسه تزئیناتی نایت
کف‌پوش پلاستیکو و تزئینات کلیه ساختمان تلفن ۶۹۴۱۱

برای ساختمان شما

نقاشی ساختمانی جابفدا
مودی اوزان مافسط ۷۸۱۹۷۷

رفع گرفتگی لوله ساختمان در۲ دقیقه سازمان تراکم تلفن ۸۸۱۶۸۱

لوله بازکنی فاضل آب
بادستگاه تراکم هوا
تلفن ۶۴۶۳۵

رفع گرفتگی هرنوع لوله ساختمانی
بادستگاه تراکم هوا - تلفن ۷۸۷۲۷

لوله‌بازکنی‌فاضل‌آب‌بادستگاه تراکم هوالوله‌کشی‌آب‌ونصب سرویس‌های‌بهداشتی‌موسسه مسعود ۶۴۴۸۵

لوله بازکنی فاضل آب
بادستگاه تراکم هوا
تلفن ۷۵۶۴۰۸

لوله بازکنی فاضل آب
بادستگاه تراکم هوا
تلفن ۷۶۳۲۸۶

گرفتگی
هرنوع لوله فاضل آب بادستگاه تراکم هوا تلفن ۶۶۶۳۴۸

قبوض

قبوض قالی بانك کارگشائی اضافه‌تراز‌قیمت ارزیابی‌شده خریداری‌میشودفرش‌اردهالی اول‌بازار‌کفاشها سرای‌مهدیه تلفن ۲۳۴۸۲

وجه‌قبض‌فرش‌بانك‌کارگشائی
را بدون مراجعه بشما بوسیله تلفن درخانه یامحل کارشما خریداری‌و پرداخت‌می‌نمائیم ۲۳۴۸۲

قبوض قالی و قالیچه بانك
کارگشائی رابحداکثر قیمت‌خریداریم سبزه‌میدان اول سرای حاج‌رحیم‌خان خامسی تلفن ۵۸۶۶۰

قبوض قالی بانك کارگشائی
چنددرصد اضافه‌تر از قیمت ارزیابی شده خریداریم
سبزه‌میدان سرای حاج‌رحیم‌خان عباس‌زاده تلفن ۵۱۸۲۰

قبوض اصلاحات ارضی بیواسطه خریداریم یاکبور ۲۲۷۲۹و ۶۲۷۶۹۷

برنامه سینماها

● **مایرلینك** - رنگی - ۷۰ میلیمتری - عمرشریف
شهرفرنك (۶۲۷۶۲۸) ۱۱_۳٫۳۰_۶٫۳۰_۹٫۴۵

● **قلعه عقاب‌ها** - رنگی- ۷۰ میلیمتری- ریچارد برتون-
پارامونت (۴۸۳۲۱) ۱۰٫۴۵_۲٫۴۵_۶_۹٫۱۵

● **آناکارنینا** - رنگی - ۷۰میلیمتری - تاتیاناساموئیلوا
امپایر (۶۲۳۹۴۲) ۱۱_۳٫۳۰_۶٫۳۰_۹٫۳۰

● **جدال درنیمه‌شب** - رنگی- گریگوری پك
دیاموند (۶۲۸۴۰۰) ۱۱_۳٫۳۰_۵٫۳۰_۷٫۳۰_۹٫۳۰

● **جوانان زیر آفتاب** - رنگی - رومیناپاور -ال‌بانو
ریولی (۷۵۷۷۷۷) ۱۱_ ۳٫۳۰_ ۵٫۳۰_ ۷٫۳۰_ ۹٫۳۰

● **دکترژیواگو** - رنگی- ۷۰ میلیمتری- عمرشریف
گلدن‌سیتی (۶۱۳۲۶۹) ۱۱_۴٫۳۰_۸٫۳۰

● **پندلوم** - رنگی- جرج پیپارد - جین سیبرك
ایفل (۳۱۱۴۷۷) ۱۰_ ۱۲_ ۲_ ٤_ ۶_ ۸_ ۱۰٫۱۵ سانترال (۴۸۶۸۶) ۱۱ _ ۳ _ ۵_ ۷_ ۹٫۱۵ متروپل (۳۳۹۴۱۰) مهتاب (۴۷۷۷۷) ۱۰٫۳۰ _ ۲٫۳۰ _ ۴٫۳۰ _ ۶٫۳۰ _ ۸٫۴۵ مولن‌روژ (۷۲۹۲۹) ۱۱٫۱۵ _ ۳٫۱۵ _ ۵٫۱۵ _ ۷٫۱۵ _ ۹٫۳۰ پولیلور (۶۴۵۸۵) ۱۱٫۳۰_۳٫۳۰_۵٫۳۰_۷٫۳۰_۹٫۴۵

● **فراری‌های جوان**- بروك بوندی - کیوین‌کوکلدین
نیاگارا (۶۵۳۰۷) ۱۱_۳_۵_ ۷_ ۹ رادیوسیتی (۴۳۳۲۰)۱۱٫۱۵_ ۳٫۳۰_ ۵٫۳۰_ ۷٫۳۰_۹٫۴۵ ادئون (۳۳۸۱۱۸) آستارا(۸۴۰۲۲) ۱۰٫۳۰ _ ۲٫۳۰ _ ٤٫۳۰ _ ۶٫۳۰ _ ۸٫۳۰ ب.ب (۶۹۶۴۱) ۱۰٫۴۵_۲_٤_۶_۸_۱۰

● **آرزو** - رنگی- راجندراکومار - سادنا
الوند (۳۵۶۵۳۸) سیلوانا (۳۳۳۷۷۷) ۹٫۳۰_ ۱۲_ ۲٫۴۵_۵٫۳۰_۸٫۱۵ اروپا (۳۰۳۱۷۹) ۱۰٫۳۰ _ ۱ _ ۳٫۴۵ _ ۶٫۳۰ _ ۹٫۱۵ ایران (۳۳۶۳۵٤) ۱۰ _ ۱۲٫۳۰ _ ۳٫۱۵ _ ۶ _ ۸٫۴۵ آسیا (۴۲۹۰۹) ۱۱_ ۱٫۳۰_ ۴٫۱۵_۷_ ۹٫۴۵ میامی (۷۴۳۲۹) اسکار (۹۵۰۸۹۸)۱۰٫۳۰_۱٫۱۵_٤_۶٫۴۵_۹٫۳۰ تیسفون (۹۵۸۸۸۲) ۹٫۳۰_ ۱۲٫۱۵_۳_۵٫۴۵_۸٫۳۰

● **جدال درطنجه** - سینماسکوپ - رنگی- روری‌کالهون
دیانا (۴۷۳۶۵) ۱۱٫۳۰_ ۳٫۳۰_ ۵٫۳۰_ ۷٫۳۰_ ۹٫۳۰ رویال (۴۹۷۸۵) ۱۱_ ۳_ ۵_ ۷_ ۹ کریستال (۳۳۷۶۷۵) ۱۰٫۳۰ _ ۲٫۳۰ _ ٤٫۳۰ _ ۶٫۳۰ _ ۸٫۳۰ بولیان (۳۳۳۵۳۵) ۱۰_ ۱۲_ ۲_٤_۶_۸

● **ساعات وحشت** - گای مدیسون - ویرجینامایو
رکس (۳۳۵۲۹۳) ۱۰٫۳۰_ ۲٫۳۰_ ۴٫۳۰_ ۶٫۳۰_ ۸٫۳۰ همای (۳۱۱۶۶۹) ۱۰_۱۲_۲_٤_۶_۸_

● **عشقهای آسان** - رنگی- مارچلوماستروپانی
درایوین (۷۸۱۷۹۵) ۷٫۳۰_۹٫۳۰

● **سوء قصد درچکسلواکی**- زیگفرید بوید - هاری‌اشتاد
کاپری (۴۸۴۰۱) ۱۱٫۱۵_ ۳٫۱۵_ ۵٫۱۵_ ۷٫۱۵_ ۹٫۱۵ سهیلا (۳۳۶٤۲٤) ۱۰٫۳۰_۲٫۳۰_۴٫۳۰_۶٫۳۰_۸٫۳۰

● **عشق دبورا** - رنگی- کارول بیکر- ژان سورل
پردیس ۱۰٫۳۰_۱۲٫۳۰_۲٫۳۰_٤٫۳۰_۶٫۳۰_۸٫۴۵

● **گرداب‌گناه** - بهروز وثوقی- پوری بنائی
اونیورسال (۶۶۹۵۳) ۱۱_ ۳_ ۵_ ۷٫۱۵_ ۹٫۳۰ حافظ(۳۳۴۰۷٤) سایانا (۳۵۲۴۴۲) نپتون (۷۶۰۱ ۳۶) مونت‌کارلو (۷۹۷٤۱)لیدو (۹۵۱۲۸۲) داریوش (۲۶۲۶۵) ژاله (۳۰٤۱۲۰) ۱۰٫۳۰_ ۲٫۳۰_ ٤٫۳۰_ ۶٫۳۰_ ۸٫۳۰ پاسارگاد (۷۹۲۷۸۲) ۱۱_۳_۵_۷_۹

● **کلئوپاترا** (سینماسکوپ) - رنگی- الیزابت تیلور
پارك (۳۳۹۶۳۷) ۹_۱۲_۳_۶_۹

● **اورا هرچه زودتربدام اندازید** - سینماسکوپ - رنگی
پانوراما (۷۹۳۵۷۰) ۱۰_۱۲_۲٫۱۵_٤٫۳۰_۶٫۴۵_۹

● **تنکه اژدها** - رنگی- فروزان - بهروز وثوقی
شهرام (۷۷٤۵٤۹) ۱۱_۱_۳_۵_۷_۹

● **حادثه‌ای دراستانبول** - همسایه خوب سام
البرز (۳۰٤۲۵۸) ۸٫۳۰_۱۲_۳٫۳۰_۷_۸٫۳۰

● **۷ مرد روئین‌تن**- سه بمب‌آتشین
مشعل (۳۳۳۸۲۶) ۹_۱۲_۳_۶_۹

● **عشق آفرین**- کتایون- عارف - بهمنیار
پلازا (٤٤۲۵۵) ری (۲۲۵۷۸) فردوسی (۳۳۵۷۸٤) پرسپولیس (۵۸۱۰۸۳) ستاره (۵۸۷۲۱) ۹_ ۱۱_ ۱_ ۳_ ۵_۷_۹ همای (۳۱۱۶٤) کیهان (۹۵۷۳۶۰) مراد (۷۳۳۸۲) ماندانا (۷۹۹۸۲)
شرق (۵٤۰۲٤) ناتالی (۹۵٤۵۳٤) دریا (۷۹۱۷٤۶) ۱۰٫۳۰ ۲٫۳۰_٤٫۳۰_۶٫۳۰_۸٫۳۰

● **شب فرشتگان** - فاضلی - گوگوش - کتایون
رز (۷۹۷۹۶) ۲٫۳۰_٤٫۳۰_۶٫۳۰_۸٫۳۰

● **زنده‌بگور** - پاناویژن - رنگی - ری‌میلاند
تاج (۳۱۳۸۶٤) ۱۰٫۳۰_۲_٤_۶_۸_۱۰

● **با من از گلها بگو** - رنگی - پاتریشیانیل-جك‌البرتسون
آتلانتیك (۶۲۷۱۷۱) ۱۱٫۳۰_۳٫۳۰_۵٫۳۰_۷٫۳۰_۹٫۳۰

● **مری‌پاپینز** - رنگی - جولی‌اندروز - دیك‌وان‌دایك
سینه‌موند (۴۸۳۲۲) ۱۱_۳_۵_۷_۹

● **شکوه علفزار** - رنگی - وارن‌بیتی - ناتالی‌وود
بولوار (۶۰۲۹۲) ۱۱_۲_٤_۶_۸_۱۰

● **مادام ایکس** - رنگی- لاناترنر
ماژستیك (۶۸٤۶۱) ۱۱_۳_۵_۷_۹

● **تازه چه خبرپوسی‌کت** - پیترسلرز - پیتر اوتول
گلدیس (۶۲۸۷۱۳) ۲_٤٫۴۵_۳٫۳۰_۵٫۳۰_۷٫۳۰ (۹٫۳۰ بزبان‌اصلی)

● **روزیکه ماهیها میمیرند** - سینماسکوپ - رنگی-
تخت‌جمشید (٤۳۵۵۰) ۳_۵_۷_۹

● **دنیای ممنوع** - سینماسکوپ - رنگی
آریا (۳۳۹۸۸٤) ۹_ ۱۱_ ۱_ ۳_ ۵_ ۷_ ۹

● **اینترلود** - رنگی- اسکار ورنر- باربارافریس
کسری (۷۵۶۹۳۹) ۱۱_۳_۵_۷_۹

● **پنه‌لوپ** - رنگی- ناتالی‌وود
فری (۹۵۳۳۳۶) ۱۲٫۳۰ _۲٫۳۰ _٤٫۳۰ _۶٫۳۰ _۸٫۳۰

جدول کلمات متقاطع ۴۰۴۱

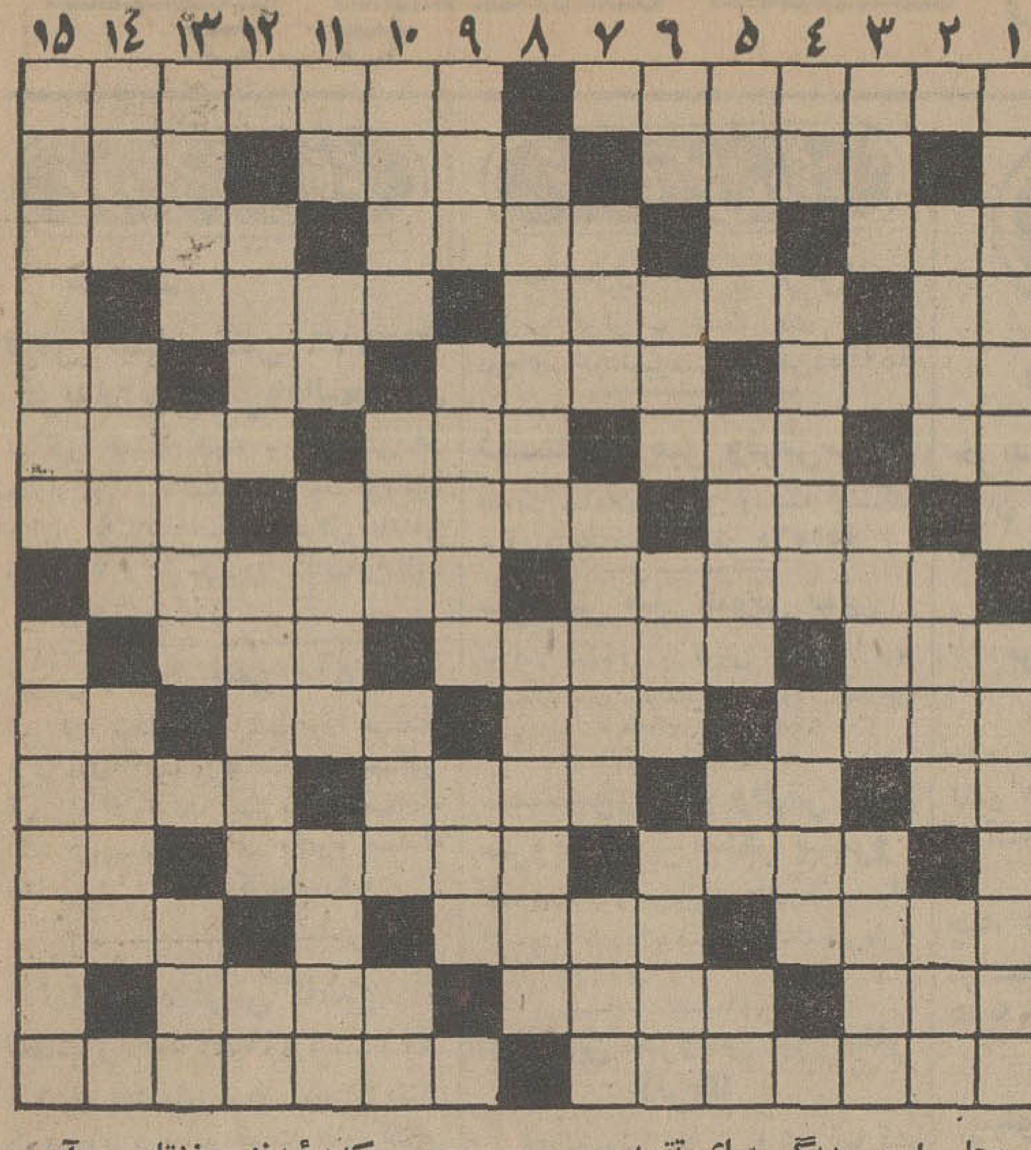

افقی :۱ـ اتوبوس کوچك ـ نام قدیمی مازندران ۲ـ پیغمبر نقاش ـ نقطه های ریز در گراور چاپی ـ یقه راصاف نگاهمیدارد ۳ـ خوردنش راشرع حرام کرده ـ با لطف و ملاحت شراب را در جام میریزد ـ حقه باز وکلاهبردار ٤ـ حرف ندا ـ آرامش ووقار ـ از بازیهای باورق ۵ـ وجه تمیز انسان و حیوانش میدانند ـ قبول کردن ـ محل و مکان ـ اشاره بدور ٦ـ حرف تحسین ـ جوش چرکی ـ منطقه‌ای صنعتی در آلمان ـ مشهور و معروف ۷ـ زدنش در خیابانها ممنوع است ولی کو گوش شنوا ـ توهین کردن و خوار گردانیدن ـ از مارك های اتومبیل ۸ـ قافله مسافرین قدیم ـ از کوزه شکسته آب میخورده ۹ـ اشباع بخار آب در هوا ـ در محل تقاطع چند خیابان بوجود می‌آید ـ طوایف کوچ‌نشین همبسته ۱۰ـ شهر انار ـ خواهش و تمنای دل ـ هلال اول ماه ـ زینت رو ۱۱ـ اثری از آب برآن مشهود است ـ حرص وطمع ـ همان است که هست ـ قاطر ۱۲ـ اذان گوی صدر اسلام ـ دشمنی و کینه ـ از دل پردردبرمیاید ۱۳ـ کتابی از داستایوسکی ـ آزاد گذاشته شده به میل‌خود ـ مرتجع معروف ۱٤ـ قسمتی از پا ـ واصل و رسیده ـ قفل چوبی درهای منازل قدیم ۱۵ـ از میوه های جالیزی ـ اسمی دیگر برای تقویم.

عمودی :۱ـ متصدی حفاظت اسب های اعیان قدیم ـ در کار خیرحاجت بدان نیست ۲ـ رخت کن حمام ـ بزرگان ـ پسوند محافظ ۳ ـ ظاهر ساختمان ـ دیوار قلعه ـ مرتفع و قدرداز ٤ـ تصدیق آلمانی ـ هدر داده شده و از بین رفته ـ خرمن گرد ماه ۵ـ دختران عرب ـ قیمت گذار ـ برسرش میروندو جان می دهند ـ بوی ماندگی ٦ـ ضمیری است ـ بچه شتر ـ نشانه ـ دریاچه‌ای در سوئیس ۷ـ مجلس شیوخ ـ غم وماتم ـ همان سیاه است ۸ـ گیاهی سمی که بوئیدنش خفقان می‌آورد ـ به قربانگاه رفت و سلامت بازگشت ۹ـ راهها ـ رودی بود و درهم‌ریخت ـ لقمان حکیم از بی ادبان آموخت ۱۰ـ زمین لم‌یزرع ـ نوعی اتومبیل ـ کشوری در آفریقاست یا بی‌نیازی ـ ویتامین انعقادخون ۱۱ـ شهرجاودان ـ برجستگی ته گیوه ـ لقب امپراطوران روسیه ـ شیداو عاشق ۱۲ـ هم تیرانداز هادارندو هم حلاجها ـ کلمه‌ای که هنگام افسوس برزبان میرانند ـ شراب فرنگی ۱۳ـ مثل ومانند ـ از شیره وجود دیگران ارتزاق می کند ـ نیستی و نابود شدن ۱٤ـ آرایش کننده ـ در آمریکا بیش از هر کشور دیگر به آن اهمیت میدهند ـ یکی از گازها ۱۵ـ باهمه مخالفت باز هم پهلوی هم قرار گرفته‌اند ـ راهی بسیار باریك.

حل جدول شماره ۴۰۴۰

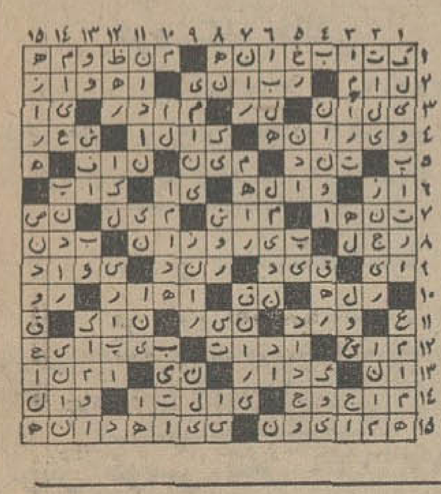

زلزله سلماس و دیلمقان و دوهزار تلفات

۴۰ سال قبل در همین روز

مجلس بریاست آقای دادگر تشکیل گردید و قبل ازدستور آقای فرشی نماینده آذربایجان اظهار داشت دست غضب طبیعت بدبختانه هرروزدریك گوشه مملکت ماعرض اندام میکند قضیه مولمه‌ای که اخیرا واقع شده زلزله آذربایجان است که کانون آن شهر سلماس و دیلمقان بوده وصورت قضیه باین طریق است که در ۱٦ ماه جاری قبل از ظهر زلزله حادث شد که در تمام آذربایجان تکان آن محسوس گردید در تکان اول قریب ۱۲ نفر تلف و ۳۰ نفر مجروح شدند ای کاش طبیعت باین مقدارقناعت میکرد بدبختانه شب همان روز یعنی لیله ۱۷ ماه جاری یکساعت ونیم بعدازنصف شب زمین تکان مدهشی کرد که سلماس وشصت پارچه قراء اطراف آن را ویران ساخته عده تلفات آن بطور تخمین بیش از دوهزار نفر است.

ناطق سپس تلگرافی را که از تبریز توسط آقای طباطبائی دیباواصل گردیده قرائت نمود وگفت چیزی که درمقابل همه این بدبختی موجب خوشوقتی است همانا وجود یك پادشاه عادل غمخوار است که بمحض وصول خبر قبل از آنکه دیگران مطلع شوند در صدد ترمیم و تفقد برآمده آقای دکتر امیراعلم راباده هزار تومان پول اعزام داشته‌اندچهارصد خروار غله داده شد که بین آنها تقسیم شود بدبختانه زلزله هنوز هم دست برنداشته و تکرار میشود درخوی ومرند و شهر تبریز اهالی مضطرب و متوحش هستند در تبریز مدارس تعطیل استو مردم درباغات سکنی دارند مقتضی‌است عموم‌افراد توانا دراین حادثه مردم آسیب دیده راکمك کنند و لازم میدانم از مطالبی که در روزنامه اطلاعات نوشته بود تشکر کنم. ناطق دوم آقای فهیمی بود که نسبت بحادثه زلزله آذربایجان ابراز تاسف نمود و اشاره بهزلزله‌ای که در قوچان وقوع یافت نمود و گفت درآن موقع نیز اعلیحضرت همایونی‌قدم اول کمك را برداشته و شخصا این حادثه مولمه را مورد توجه و عنایت خویش‌قرار دادند دراین واقعه همگی آماده کمك هستیم و من از حضور وزیر داخله‌ووزیر عدلیه استفاده میکنم و عرض میکنم‌اگر لازم میدانند اعتبارات لازم بخواهند و مجلس آمادگی دارد.

وزیر داخله اظهار داشت دولت با دستورات و تعلیمات مداوم اعلیحضرت همایونی اقدامات لازم نموده وامیدواریم بااقداماتی که شده و میشود تاحدی جبران خسارات مردم مصیبت دیده بشود.

قانون تشکیل بلدیه‌ها

خبر کمیسیون داخله راجع به‌تشکیل بلدیه‌های قانونی درمجلس‌مطرح گردید و فیروزآبادی گفت تاسیس بلدیه‌قانونی و انجمن‌بلدی که بانتخاب‌خودملت‌میشود خوب استاماچیزی که بداستاین‌است که این بلدیه‌ها خرجهائی دارد که بایدخود ملت بدهد بنده عقیده بوضع مالیات‌های جدید ندارم همه میدانیم حالت اقتصادی مملکت چیست عقیده ندارم که مالیات وضع کنند بموجب این لایحه میخواهند مبلغی از عوایدرابه‌بلدیه واگذار وبقیه را براه سازی بدهند بعقیده من اگرتمام این عواید را به‌بلدیه ها بدهند بهتر از این‌است که براهسازی داده‌شودوهرروز اتومبیل سواری تشویق گردد بایدکاری کرد که مدارس اصلاح شود.

وزیر داخله گفت آقا از یکطرف اظهار خوشوقتی فرمودید که بلدیه ها صورت قانونی پیدا کند خوب است از طرفی برای خرج آن اظهار نگرانی میکنید اگر باید بلدیه قانونی داشت از خرج‌آن هم‌نباید نگران بود در خصوص راهسازی خودآقایان بایدتصدیق کنید که امروز اهمیت راههادر امور اجتماعی‌هرملتی خیلی زیاد است برای ترقی تجارت و پیشرفت تمدن نهایت اهمیت‌را دارد و اگربتوانیم از این‌عواید برای راهسازی بیشتر از اینها تهیه کنیم بهتر است.

آقا سید یعقوب گفت‌وضع مالیات از حقوق نمایندگان‌مجلس است نه انجمن های بلدیه اگر مجلس یك کرور تومان هم مالیات برای بلدیه‌ها وضع کند بهتر است از اینکه اختیار وضع مالیات به انجمن‌ها داده‌شود.

داور وزیر عدلیه گفت وضع مالیات از طرف انجمن های بلدی البته باید متناسب بااستعداد شهر برای اموری که بنفع مردم باشد صورت‌گیردعوارض بلدی برای یك شهر مخصوص روشن کردن وامورمربوطه همان شهر است دلیل ندارد که این عواید از کسانی گرفته شود که استفاده از خرج آن نمیکنند و فقط خرج خوش‌نشین های شهری میشود دلیل ندارد آن دهاتی که باید زحمت بکشد و بقوه بازوی خودنان درآورد پول چراغ شهری‌ها را بدهدروی این منطق آمده‌اند این عوارض شهری راازخود شهر باوضع عوارض از طرف انجمن‌های قانونی می‌گیرند شماکه‌دل زیبا داربد آب خوب خیابان‌خوب وهمه چیز خوب میخواهید و هرچه هم درست می‌کنند باز می‌گوئید چرا قدری بهتر وبزرگتر درست نکردند باید برای خرجش هم قدری دست‌بجیب خودتان بکنید وضع اینگونه عوارض که مخصوص شهرها است کار مجلس نیست کار نمایندگان مردم شهروانجمن های بلدیه است.

فیروزآبادی گفت عقیده ندارم هرشهر وهرقصبه خودسرانه مالیات وضع کند باید بدولت پیشنهاد کند و دولت پس‌از تصویب مجلس اجازه بدهد. مالیات ـ گذاری از وظایف مجلس است عوارض بلدی‌هم همان مالیات است و اگرباین طریق عمل شود نقض قانون شده است مذاکرات دراطراف لایحه‌ادامه پیداکرد.

(نقل از اطلاعات ۲۸ اردیبهشت ۱۳۰۹)

اطلاعات
دختران و پسران
روزهای یکشنبه منتشر میشود

سالهاست ...
در کنسرواتوارهای جهان،
در تالارهای هنری،
در خانه‌ها،
هرجاکه صدائی ازپیانو بگوش میرسد
نام آنرا «یاماها» میگویند.

یاماها نامی درخشان در دفتر هنر جهان
YAMAHA
نماینده انحصاری در ایران : شرکت بازرگانی زره خیابان سعدی ـ ساختمان تقی نیا

همه‌جای ایران، حتی کویرها باید آباد شود

سیبری تنها منطقه قطبی و یخ بسته جهان است که در آن عظیم‌ترین تاسیسات‌صنعتی و ماشین آلات‌فنی مستقر میباشد. وانت «واز» تنها وسیله‌ای است که منحصرا برای حمل ونقل اینهمه دستگاهها و محمولات بزرك‌علمی وصنعتی در راههای یخ بسته، پربرف و صعب‌العبور مورد استفاده قرارگرفته وهم‌اکنون نیز بعنوان تنها وسیله مطمئن و مطلوب شب و روز در شرایط بسیار سخت این منطقه خدمت میکند.

УАЗ
واز

از امتحانی سخت و دشوار سرافراز بیرون آمده و میتواند در کلیه جاده‌های باطلاقی و کوهستانی و کوره راههای صعب‌العبور وحتی کویرها، وظیفه دشوار و سخت حمل و نقل را براحتی انجام دهد.
بنابراین هرجا وانت واز باشد، آبادی و عمران نیز هست.

وانت واز
وانت واز یك دیفرانسیال با موتورولگا و یك تن ظرفیت برای استفاده‌های شهری و توزیع کالا.
وانت واز دو دیفرانسیال با موتورولگا و یك تن ظرفیت و قـدرتی دو برابر ماشینهای مشابه خود برای حمل ونقل انواع محمولات صاحبان معادن کشاورزان. مقاطعه کاران ـ دامداران و چایکاران.

فورقون واز
فرقون واز یك دیفرانسیال و دو دیفرانسیال با موتورولگا و یك تن ظرفیت یا ۱۲ نفر مسافر با قدرت مضاعف هر نوع جیپ، وسیله راحت و مطمئن حمل ونقل در کوره راههای صعب‌العبور.

نماینده انحصاری در ایران
شرکت سهامی ایران شرق
خیابان اکباتان ـ ساختمان ایرانشرق
خیابان قدیم‌شمیران ـ ایستگاه سیدخندان
فروشندگان در شهرستانها : نمایندگان شرکت سهامی ایران شرق

فانفار
محل سالم برای سرگرمی کودکان
افتتاح شد
آ ـ ۱٤٤۹٦

آگهی دعوت مجمع عمومی عادی سالانه شرکت سهامی شیشه قزوین

هیئت مدیره شرکت سهامی شیشه قزوین ازکلیه سهامداران محترم‌دعوت مینماید که درروزیکشنبه ۲۵ خرداد ماه ۱۳۴۸ ساعت ۹ صبح در محل شرکت واقع در خیابان سنائی نبش شاهین پلاك ۲٦ جهت شرکت در مجمع عمومی عادی سالانه حضور بهمرسانند.
دستور جلسه عبارت از:
۱ـ گزارش هیئت مدیره
۲ـ تصویب ترازنامه و حساب سود وزیان
۳ـ انتخاب بازرسین اصلی و علی‌البدل
٤ـ مذاکره و تصمیم درباره امور دیگر مربوط به پیشرفت کارشرکت.
هیئت مدیره شرکت سهامی شیشه قزوین
آ ـ ٦۵۰۳

صندوق نسوز
کاوه
با حداقل قیمت

هنگام تقدیم برنامه عمرانی کشور تخت وزیر گفت
در سراسر کشور یک میلیون شغل جدید ایجاد میشود

زنبورداری
یکی از پردرآمدترین مشاغل جدید

زنبورداری شغل مفرح و حرفه لذت بخشی است که هرکس می‌تواند آنرا بعنوان شغل اصلی یاثانوی خود انتخاب کند.
زنبورداری مدرن کار جدید و بسیار پردرآمدی است که با ابتکار و اهتمام شرکت زنبور عسل ایران درکشورما پایه‌گذاری شده و امکانات وسیعی برای بهره برداری ازاین شغل جدید فراهم آمده است.
شرکت زنبور عسل ایران با ایجاد تسهیلات بسیار برای علاقمندان پرورش زنبور عسل ترتیبی داده که هرکس بتواند درحدود امکانات خود از این شغل پردرآمد جدید استفاده نماید و بهمین منظور ـ انواع ملکه های معروف میدنایت واستارلاین را بانازلترین قیمت دراختیار علاقمندان گذارده و آماده هرگونه راهنمائی درمورد نحوه زنبورداری نوین وفروش محصول عسل آن میباشد.
برای کسب اطلاعات کامل و دریافت نشریات مخصوص به :
شرکت زنبورعسل ایران «با مسؤلیت محدود»
تهران ـ سعدی شمالی مقابل سینما ادئون ـ شماره ۳۵۸ ـ تلفن ۳۰٤۸۰٤ مراجعه نمائید. تلگرافی ـ زنبور

روز سوم خرداد
روز انتشار مجله هفتگی شفا برای دوستداران
مدوسینما
آ ـ ۱۳۹۰

آگهی مجمع عمومی عادی

مجمع عمومی عادی سالیانه شرکت تعاونی مسکن کارمندان وزارت کشاورزی در ساعت ٤ بعداز ظهر روز پنجشنبه ۱۵ خرداد ماه ٤۸ در باشگاه وزارت کشاورزی تشکیل خواهد شد از صاحبان سهام شرکت خواهشمند است در جلسه مذکور تشریف‌بیاورند.
دستور جلسه
۱ـ استماع گزارش فعالیت های انجام شده
۲ـ استماع گزارش امور مالی
۳ـ تصویب بیلان و طرازنامه
مدیر عامل شرکت تعاونی مسکن کارمندان وزارت کشاورزی ـ اخوی
آ ـ ٦٤۹۷

آگهی مزایده حضوری

بانك رهنی ایران دو دستگاه اتومبیل خودرا (یکدستگاه پونتیاك پاریزین مدل ۱۹٦٤ و یکدستگاه شورلت وانت ۱۹۵۷) که بانهایت دقت و مراقبت نگهداری شده‌اند در روز شنبه دهم خرداد ماه ٤۸ ساعت پنج بعداز ظهر در محل بانك ازطریق حراج حضوری بفروش میرساند. داوطلبان میتوانند همه روزه باستثنای ایام تعطیل ببانك مراجعه و اتومبیل ها را بازدیدنمایند. هزینه آگهی و سایر هزینه های متعلقه بعهده برنده مزایده میباشد. م‌الف ۱٦۰۰
بانك رهنی ایران
آ ـ ۱٤۳۰۰ ۱ـ۲

موتورپمپ، موتورژنراتور، موتوردیزل مارگو

موتورهای دیزل مارگو که باآب یا هوا خنك میشوند قابل اطمینان با مصرف سوخت بسیار ناچیز برای هرنوع کار صنعتی ـ کشاورزی ـ آبیاری ـ دستگاه مولد برق ـ کمپرسور وغیره باقیمت مناسب در دسترس مصرف کنندگان میباشد

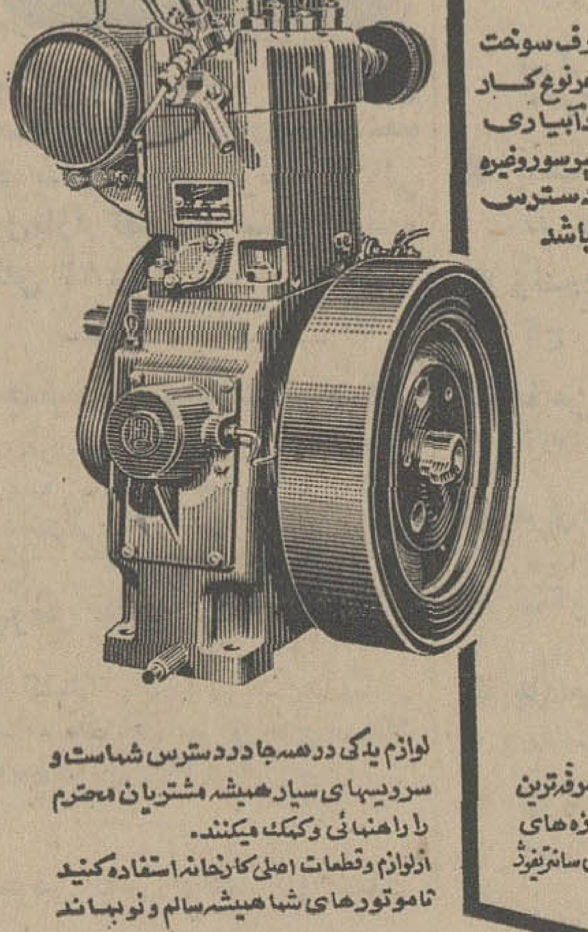

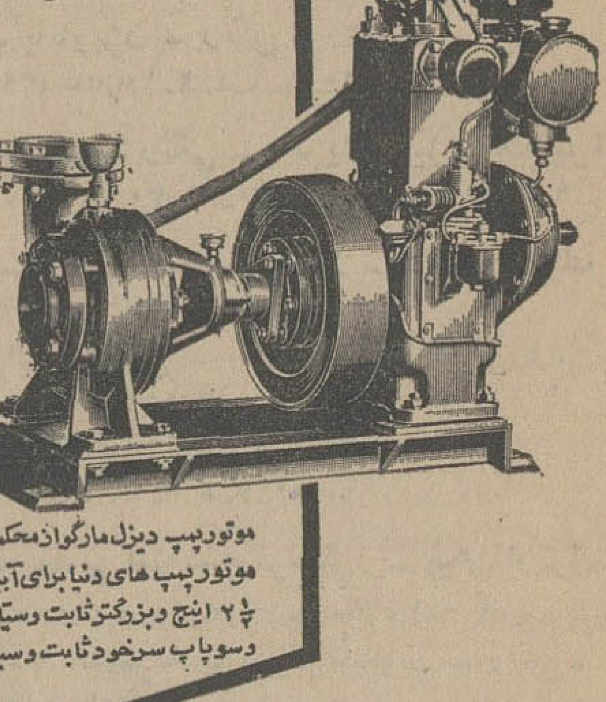

لوازم یدکی در همه جا در دسترس شماست و سرویسهای سیار همیشه مشتریان محترم را راهنمائی وکمك میکنند.
ازلوازم وقطعات اصلی کارخانه استفاده کنید تاموتورهای شما همیشه سالم و نو بمانند.

موتورپمپ دیزل مارگو از محکمترین و باصرفه‌ترین موتورپمپ های دنیا برای آبیاری باندازه های ۲ ½ اینچ وبزرگتر ثابت وسیار. پمپهای سانتریفوژ وسوپاپ سرخود ثابت وسیار

توجه فرمائید موتورپمپهای مشابه را بجای موتورپمپ مارگو بشما نفروشند

ساخت کارخانجات معظم کرلوسکار اُیل انجنیر لیمیتد ـ پونا ـ ایندیا
نماینده انحصاری درایران شرکت ایران مارگو با مسئولیت محدود ـ تهران ـ خیابان سعدی جنوبی
شماره ۷۱-٤۷۳ تلفن ۳۲۸۱۳۳ ـ ۳۰۵٤٦۵ ـ تلگرافی : ایران مارگو
(Issued in conjunction with the Engineering Export Promotion Council, Calcutta INDIA)

تقویم اطلاعات

یکشنبه ـ بیست و هشتم اردیبهشت ۱۳۴۸ ـ اول ربیع‌الاول ۱۳۸۹ ، هیجدهم مه ۱۹۶۹

ساعات شرعی
استخراج دکتر ریاضی کرمانی
اذان صبح ساعت ۳ و ۱۱ دقیقه ، طلوع آفتاب ساعت ۴ و ۵۹ دقیقه ، ظهر شرعی ساعت ۱۲ و ۱ دقیقه ، اذان مغرب ساعت ۷ و ۱۹ دقیقه.

کانال ۷ و ۹

برنامه امشب
۱۶-۴۵ اسلاید و موزیک
۱۷-۳۰ اعلام برنامه
۱۷-۳۳ خلاصه اخبار
۱۷-۳۶ تدریس زبان انگلیسی و فیلم
۱۸-۰۰ کودکان ونوجوانان
۱۹-۰۰ اخبار
۱۹-۱۵ رستیال آواز وگیتار (النا کارداس و آلیس الدرشات)
۱۹-۳۰ برنامه دانش و فنون (مغز های فضائی و آپولوی ۱۰)
۲۰-۰۰ برنامه کارگر
۲۰-۳۰ اخبار وفیلمهای خبری
۲۱-۰۰ موسیقی وزارت فرهنگ و هنر
۲۱-۳۰ فیلم داستانی
۲۳-۵۵ آخرین اخبار

برنامه بامدادی فردا
۶-۳۰ اعلام برنامه
۶-۳۲ نیایش
۶-۱ ورزش
۶-۴۵ مضحك قلمی
۷-۰۰ اخبار
۷-۱۵ موسیقی ایرانی
۷-۳۰ میز گرد خانواده

کانال ۳

برنامه امشب
۱۷-۰۰ اعلام برنامه
۱۷-۰۳ راهنمای عمومی
۱۷-۱۵ خردسالان
۱۸-۰۰ شازان
۱۸-۱۵ مضحك قلمی
۱۸-۳۰ برنامه کارگران
۱۹-۰۰ دیدگاه جهان
۱۹-۱۵ انسانهای جاودان
۱۹-۳۰ خوش قیافه ها
۲۰-۰۰ موسیقی کلاسیك
۲۰-۳۰ مشروح اخبار
۲۱-۰۰ مامور ما دریك
۲۲-۰۰ اخبار
۲۲-۱۰ برنامه سوئیس‌ایر
۲۲-۲۵ شاکی
۲۲-۴۰ فیلم آزادی پاریس

برنامه نیمروز فردا
۱۲-۳۰ اعلام برنامه
۱۲-۳۲ عصر حجر
۱۳-۳۰ اخبار
۱۳-۴۰ پیك بهار
۱۳-۵۰ نیازمندیها

برنامه امشب
۱۶-۰۰ اسلاید و موزیك
۱۶-۳۰ برنامه هنری
۱۶-۵۰ ریاضیات دوره دوم
۱۷-۲۰ مسابقه اطلاعات عمومی
۱۷-۴۰ آزمایشگاه فیزیك دوره دوم
۱۸-۰۵ انگلیسی دوره دوم
۱۸-۳۰ پیشاهنگی
۱۸-۴۰ علوم فضائی
۱۹-۱۰ فرانسه دوره دوم

برنامه امشب
۱۵-۲۵ خانواده کریستافر
۱۵-۴۰ جواب
۱۶-۱۰ مسابقه قهرمانی بسکتبال
۱۸-۰۰ اخبار جهان
۱۸-۱۵ برنامه آینده تلویزیون
۱۸-۱۶ برنامه ورزشی
۱۸-۳۰ برنامه مخصوص
۱۹-۳۰ بی صفر یك
۲۰-۰۰ بونانزا
۲۱-۰۰ کاخ هالیوود
۲۲-۰۰ فیلم سینمائی
۲۳-۵۰ قلب مقدس

ماشین مشدی ممدلی!

از : احمد سمیعی

انتقاد

یکی از دوستان را برحسب اتفاق روز ۱۹ فروردین ماه جاری با قیافه‌ای ناراحت و افسرده در خیابان دیده بودم، با آنکه او معمولا صورتی گشاده داشت آنروز از آن حالت افسرده‌اش تعجب کردم و در مقام سئوال برآمدم که چه اتفاقی افتاده است . با حالتی رنجور گفت : دیشب اتومبیلم را از در منزل سرقت کردند و از صبح این دروآن در میزنم تا شاید نشانی ازآن بدست آورم ومتاسفانه تاکنون توفیقی حاصل نکرده‌ام . گفتم این که غصه ندارد ، حتماپیدا خواهد شد . گفت بله ، همه همین را می گویند ولی من بیچاره این اتومبیل راتازه ده روز بود که از کمپانی تحویل گرفته بودم وهنوزحتی اسناد آن راکه به بیمه‌داده‌ام دریافت نکرده‌ام . سئوال کردم با این ترتیب هنوزاتومبیل بیمه نبوده است ؟ گفت چرا ،ولی شرکت بیمه ،میگوید بایستی سه ماه صبر کنی ، چنانچه در آنموقع پیدا نشد مادوسوم قیمت آنرا بتو خواهیم پرداخت. آنروز گذشت و منهم هرگاه فرصتی دست میداد ضمن احوالپرسی از دوستمان سئوال میکردم که از ماشینش خبری دارد یانه .البته جواب منفی بود ولی آن ناراحتی سابقش تقریبا به‌آرامشی‌نسبی مبدل شده بود چون میگفت قضیه برایم حل شده است و باید تا راس سه ماه صبرپیشه‌کنم و بعلاوه دیگر عادت کرده‌ام که مثل سابق روز ها درصف اتوبوس و یا در انتظارتاکسی بشب برسانم . از قضای اتفاق دیروز یکبار دیگر این دوست را در خیابان دیدم که همان قیافه ناراحت را باز یافته‌بود وچون در مقام سئوال برآمدم گفت اتومبیل پیدا شد! گفتم: باین حساب نباید غمی داشته باشی در حالیکه من احساس می کنم از روز های گذشته ناراحت تری .گفت : روزی که اتومبیل مرا سرقت کردند به کلانتری شمیران که‌منزل من در حول‌وحوش‌آن واقعست مراجعه و قضیه را گزارش کرده بودم ، بعد هم سابقه وپرونده امر از طریق کلانتری باداره آگاهی مراجعه شده بود و خود من‌شماره ماشین و مشخصات آنرا بهر کس میشناختم داده بودم که‌هرگاه برحسب تصادف ... سخن‌او را بریدم و گفتم : این‌مسائل همه مربوط بسرقت است ، قرار شد در مورد پیدا شدن اتومبیل صحبت کنیم .گفت: دو روز پیش هنگامی که همسرم از مقابل کلانتری تجریش عبور میکرده است متوجه میشود اتومبیلی با مشخصات اتومبیل‌سرقت‌شده درمقابل کلانتری‌متوقف‌است. به پاسبان کشیك کلانتری مراجعه می کند و توضیح می دهد که بنظر وی این‌اتومبیل همان ماشینی است که روز ۱۹ فروردین ماه از جلوی منزل ما سرقت شده است ، پاسبان می گوید در اتومبیل باز است بروید از نزدیك به‌بینید تا اگر مال شماست من گزارش کنم و ترتیب تحویل آن داده شود .همسرم باتومبیل نزدیك میشود و مشاهده می کند اتومبیل‌همان است و خوشبختانه برگ‌معاینه اتومبیل را نیز که در زیرآن شماره تلفن و آدرس و مشخصات من در آن ثبت است داخل « داشبرد»اتومبیل پیدا میکند . ازینرو بلافاصله با من تماس گرفت و من‌خود را به‌کلانتری رساندم وقرار شد گزارشی در زمینه پیدا شدن اتومبیل تهیه شود . موقع تنظیم این گزارش از مسئولین کلانتری‌سئوال کردم این اتومبیل چند روز است که در اینجا متوقف است ؟ پاسبانی در جواب گفت:حدود ده روز !سئوال کردم : آیا اتومبیل با پای خودش باینجا آمده است ؟ گفتند : خیر ، گزارش امر حاکی از آنست که در شبی بارانی که طوفان در تهران درختها را جابجا میکرده است ، این اتومبیل در مسیل خیابان داودیه‌وسیله پاسبان گشت‌مشاهده میشود. او نیز مراتب را به کلانتری قلهك گزارش می کند و اتومبیل برای استراحت و خلاصی از طوفان چند روزی بکلانتری قلهك منتقل میشود ولی چون از قرار معلوم محل نگهداری اتومبیل در کلانتری قلهك باید بماشین دیگری داده میشداتومبیل رابکلانتری تجریش تحویل میدهند ... گفتم من مشخصات این اتومبیل را در روزسرقت‌بخود شما گزارش کرده بودم وبعد هم مشخصات و شماره تلفن من داخل اتومبیل بوده است پس چرا لااقل در همان روز پیداشدن‌اتومبیل‌را بما خبر نداده‌اید ؟ جواب شنیدم که شماره اتومبیل شما به هنگام سرقت ۴۳۹۸ تهران ـ۴۳بوده است وحال‌آنکه‌این اتومبیل شماره‌اش۶۱۶۲تهران۴۳،است ومامشکوك‌بودیم که‌آیا‌این‌همان اتومبیل است یا خیر ؟ خوشبختانه خود شما سر ـ رسیدید و معما را حل کردید و این شما و این هم اتومبیل! در اینجا من از رفیقم سئوال کردم .که وضع‌اتومبیل‌بعداز پیدا شدن چگونه بود ؟گفت: ماشینی که پیدا شده در واقع همان ماشین مشدی ممدعلی است که نه بوق دارد و نه صندلی . اینست که ازصبح امروز یك پایم در آگاهی است و پای دیگرم در شرکت بیمه که ترتیبی داده شود تا جنازه ماشین را که کلانتری حکم کرده است باید هرچه زودتر آنرا بردارید بجای دیگری منتقل کنم .

صحبت دوست ما که باینجا رسید توجه حقیر به‌مسئله‌ای جلب‌شد و آن‌موضوع‌تعویض شماره های اتومبیل است‌که اخیرا در حال اجراست، فکر کردم در صورتی که‌این‌مطلب تحریر شود هشداری خواهد بود برای کسانی که شماره های جدید را باتومبیل خود نصب می کنند و شماره های قدیم را بامید خدا درکوچه و بازار رها می کنند ، چون گمان میکنم توجه باین نکته بتواند تذکری برای مقامات مسئول و صاحبان اتومبیل ها باشد که لااقل بدست خود وسیله سرقت را بساختیار سارقین نگذارند .

تابلوهای مسخره و خنده‌آور پائین آورده میشود .!

نظر نویسندگان اطلاعات

بیمارستان‌خصوصی

نمیدانم شما هم گذارتان به این‌بیمارستانهای خصوصی افتاده است‌یاخیر ،بیمارستان هائی که‌باسرمایه‌های‌شخصی ساخته شده و خیلی از آنها با آخرین وسائل جراحی و پزشکی مجهز میباشند ، ساختمان آنها لوکس‌و درجه یك‌میباشداطاقهاتمیزوآبرومند پرستارها تحصیل کرده و مهربان .

کما بیش هر کسی پایش باین بیمارستانها رسیده‌است یا مریض داشته و یابه‌عیادت دوست ورفیقی‌بیمار رفته‌است، ساعات ملاقات تحت کنترل است و از رفت وآمد های بیجاوبی‌موقع‌در بیمارستانهای خصوصی خبری‌نیست،بیماران دررفاه وآسایش خاطرهستند، ودوران نقاهت و بیماری رابا پرستاریها وویزیت های‌مکرر پزشکان بسرعت پشت سر میگذارند تا بزودی دستور مرخصی بیماراز طرف‌مسئولان بیمارستان صادر گردد .اینجا است که بیمار با شعف و خوشحالی آماده خروج از بیمارستان میشود و صورت حساب بیمارستان را نزد او می‌آورند‌که بپردازد، ناگهان شوکی قوی وحساس دو باره او را در همان بستربیماری میاندازد .

این شوك ناشی از رویت صورتحساب بی حساب و بی قاعده هزینه‌معالجه بیماراست که از سلامت خودش پشیمان میشود ، هزینه سرسام آوری که برای معالجه یك بیمار در این نوع بیمارستانهای خصوصی و تجملی در نظر گرفته‌اند واقعا بیماران رااز معالجه پشیمان می کند .

نه حسابی در کار استو نه کتابی، هیچکس نیست‌نرخ این نوع بیمارستانها راکنترل کند و از آقایان مسئولین این گونه بیمارستانهای خصوصی به پرسد آقا مگر هزینه عمل یك آپاندیست چقدر است که شما اینگونه شلاق برداشته‌اید و بجان بیماران افتاده‌اید صحیح‌است که شما همه وسائل مدرن‌و مجهز رادر بیمارستان‌خودتان فراهم کرده‌اید ولی این‌بهانه نمیشود که از صدقه سر آپاندیست و یاسرطان ووضع حمل وغیره‌بشودمیلیونر شد، کمی هم دلتان بحال این‌مردم بدبخت بسوزد که باخون‌دل وجان کندن بخاطر اینکه در بیمارستانهای‌دولتی‌تلف‌نشوند روی بسوی‌بیمارستان‌خصوصی می‌نهند و شما با صورت حسابهای کلان خود آنهارا میکشید .

هوشنگ وفی

ازخیر این جاده بگذرید !!

برای استفاده از دوروز تعطیل هفته گذشته ، و دیدن یکی از بستگان خویش به‌شمال رفتم . طبق معمول شرکت‌های‌مسافربری بعلت نزدیك بودن راه از جاده هراز حرکت می‌نمایند هنگام بازگشت بتهران ۹ساعت ازساری بتهران مسافرت بطول‌انجامیدپس از طی ۴۰ کیلومتر از آمل‌متوجه شدم صدها اتومبیل سواری و اتوبوس و کامیون در دوطرف جاده متوقف شده‌اند نگارنده‌نیز مانند سایر مسافران از اتوبوس پیاده‌شده و به‌مبداتوقف‌اتومبیلها حرکت کردم پس از طی ۲کیلو متر راه به‌پل سه‌دهانه‌ای‌رسیدم و دیدم وسط پل بطول ۶مترفرو رفته و از داخل این گودال‌عمیق آبهای خروشان کف‌آلودرودخانه هراز نمایان است .

ماموران پلیس راه برای جلوگیری ازپیش آمدن حوادث نامطلوب در دوطرف پل مستقر شده‌و به‌نوبت اتومبیل‌هائی راکه درطرفین پل متوقف شده بودند بااحتیاط عبور میدادندورانندگان اتومبیل‌های سواری مخصوصا اتوبوسها برای آنکه بداخل گودال ورودخانه سرنگون نشوند پس‌از پیاده کردن مسافران از کناره وپیاده‌روپل عبور نموده و باترس ولرز خودرابه‌آنسوی‌پل‌میرساندند سه‌ساعت طول کشید تانوبت به اتوبوسی که نگارنده‌جزومسافران آن بود رسید . پس از طی ۲۰ کیلومتر به‌نقطه‌ای رسیدیم که آب رودخانه بیش از صدمتر از جاده و قهوه‌خانه کنار جاده را برده بود و اتومبیلها ناچار بودند از جاده فرعی که بر اثر آمد ورفت کامیونها و اتومبیلها بوجود آمده بود عبور کنند . درسراسر جاده هراز که از کناره رودخانه عبور می‌کرد ده هانقطه از جاده افت کرده و آب رودخانه زیرجاده را خالی کرده و عبور و مروراتومبیلها از منتهی‌الیه سمت راست جاده (ازشرق به‌غرب) انجام‌میگرفت. در بعضی از نقاط کوهستانی‌نیز براثر ریزش کوه راه بسته شده و بولدوزرها سرگرم خاك برداری بودند . در این‌نقاط نیز اتومبیلها برای باز شدن راه متوقف شده‌بودند .

آیا بااین ترتیب و باتوجه‌به خطرناك بودن این راه آیا جایز نیست که این جاده را متروکه اعلام نمایند و از خیر این جاده بگذرند ؟

آیا باید صدها نفر ازمردم دراین جاده کشته‌شوندتامسئولان امر عبور ومرور را از این جاده ممنوع اعلام کنند ؟

حتما عده‌ای خواهند گفت‌مگر میشود بااین‌هزینه هنگفت که برای ساختن این جاده مصرف شده این راه را متروکه اعلام نمود ؟

این جاده بهیچوجه براساس اسلوب مهندسی ساخته نشده‌پلی که باید لااقل صد سال دوام داشته باشد چگونه براثر عبور یك اتوبوس و یایك کامیون به صورتی که فوقا اعلام گردید درآید ؟

اگر سراسر این جاده سرهم بندی ساخته نمیشد چگونه در نقاط مختلف «افت » میکرد ؟

درسراسر جاده هراز حتی‌یك «بهمن گیر» ساخته نشده و در کنار بعضی ازنقاط کوهستانی‌که دیوار کوتاهی از سنگ ، برای جلوگیری از ریزش کوه‌ساخته‌اند ولی ریزش سنگ های عظیم از کوه این‌دیوارهای قلابی رادرخود فرو برده است و اصلا دیوارها دربعضی نقاط ناپدید شده‌است. بعقیده نگارنده برای جلوگیری ازحوادث نامطلوب و حفظ جان ده‌هازار نفر ازمردم می‌بایستی عبور ومرور از این جاده ممنوع گردد و درموقع مقتضی‌ومتاسب اقدام به‌تعمیر اساسی آن‌بشود.

فردوس قربانی

مردم ۳۱۱۰۸۰

۳۱۱۰۸۰
ازساعت۶تا۷ بعدازظهر نظریات‌شمارامنعکس‌میکند

مسافرخانه مرز

چند سال قبل که از مرز بازرگانان بایران می‌آمدم ، یك‌هتل آبرومند دراین محل بود که مسافرین‌وسیاحان‌بدانجا مراجعه میکردند . درسفر اخیر هتل راخراب کرده‌اند وشخصی درآن حدود یك‌مسافرخانه بسبك کاروانسراهای‌شاه‌عباس‌ساخته که اصولا رعایت بهداشت‌درآن نشده اطاق‌های این مسافرخانه نه‌شیشه‌دارد ونه‌پنجره‌رختخواب هابقدری کثیف و ناراحت کننده است که برای هرتازه واردی باعث ناراحتی شدیدمیگردد . سقف مسافرخانه مرتب «چکه» میکندآیا لازم بنظرنمیرسد که یك‌هتل آبرومند در مرز بازرگانان داشته باشیم .

علی

بقیه چاله‌ها

من ساکن خیابان مجلس کوچه مستجاب می‌باشم . این کوچه تنها راهی است که عین‌الدله را به‌خیابان پشت مجلس متصل میکند و دراثر بارندگی های اخیر پراز چاله وچوله شده بود . چندی قبل مامورین شهرداری آمدند و تعدادی از این چاله‌ها رامرمت کردند ،ولی مقدار زیادی از چاله‌ها هنوز باقی‌است که‌فکری برای آنها نشده‌است . باتوجه بشدت عبور مرور دراین کوچه و ایجاد گرد وخاك لزوم‌تسریع درلکه‌گیری را ایجاب میکند .

فسیلامه

خانه برای فرهنگیان

قراراست طرح ساختمان خانه برای فرهنگیان جامه عمل بپوشد و هم اکنون در هر ناحیه از معلمین واجد شرایط مدارکی اخذ میشود تابتوانند هر چه زودتر نقشه‌ساختمان هارا در نواحی مربوطه پیاده کنند، بطوریکه در یك جلسه که‌از فرهنگیان دعوت‌شده‌بودوتوضیحاتی برایشان میدادند معلوم شد که نقشه‌های آپارتمان ها دو وسه‌اتاقی می‌باشد و یك پنجم قیمت را نقدو بقیه را باقساط ۱۲ ساله دریافت می کنند . البته‌این عمل وزارت‌آموزش وپرورش در خورتقدیراست ولی‌اگر در طرح‌خانه های فرهنگیان ۴ و۵ اتاقه نیز در نظر گرفته شودبمراتب بهترخواهد بود . البته لازم‌بیادآوری است که پرداخت پیش قسط بطریق فوق از طرف معلمین مقدور نیست واگر پیش قسط صرفنظر و یالااقل یکدهم بهاء بعنوان پیش قسط دریافت شود کمك به معلمین شده است و از طرف دیگر اقساط را بجای ۱۲ سال ۱۵ سال تعیین کنند و حداکثر دریافتی از حقوق‌یك‌معلم درماه ۳۰۰۰ ریال باشد .

محمدعلی بابائی

«مد» جدید «تلکه»!

سالهاست که هرروز وهر ساعت مبلغی بعنوان باج به «ماشین پا »ها میدهیم . حالا «مد» جدیدتری بوجود آمده و علاوه‌برتلکه‌ای که ماشین‌پاها از صاحبان اتومبیل میکنند ، عده‌ای هم درسرچهارراهها بایك دستمالی که بدست دارندبروی شیشه اتومبیلها میکشند ،باعث ناراحتی میشوند . چرا جلوی این افراد گرفته نمیشود .اینها جزمزاحمت‌کار دیگری ندارند، اگر اینهارا جمع کنید‌ملاحظه خواهید کرد که خیلی ازمسائل لاینحل فعلی‌درمورد اتومبیلها حل خواهد شد .

راننده

غوغای پشه !

خیابان پرورشگاه واقع در آخرخیابان شهباز جنوبی قرار گرفته که کوچه‌های‌غفاری و رحیمی از آن منشعب میشوند. این کوچه‌ها و پشت پارك‌ولیعهد بقدری کثیف و آلوده می‌باشد که واقعا سلامت مردم‌این‌ناحیه را بخطرانداخته و از طرفی بمناسبت گرم شدن هواهجوم مگس و پشه دراین محل غوغا میکند . بگوئید فکری هم‌بحال مامردم بشود .

حسین‌جعفری

پاسخی که مصداق نداشت

چندی قبل شرحی از قول آقای کریم مه‌نوری‌دراین صفحه تحت عنوان «پنجشنبه‌ها هرگز» منتشر گردیدومنهم از خواندن آن لذت بردم‌زیرا دردی را عنوان کرده بود که مبتلابه‌خیلی ازمراجعین برق‌تهران‌میباشد. من‌فکرمیکردم که‌این حقیقت حتما مورد توجه برق منطقه‌ای تهران قرار خواهد گرفت واین نقص را مرتفع خواهند کرد . ولی باکمال تعجب جوابی ازطرف اداره برق منطقه‌ای درپاسخ این شکوائیه منتشر شد که‌مرا مات و مبهوت کرد. زیرا اداره روابط عمومی برق تهران اعلام نموده که تقاضای تغییر نام، پرونده‌های برق ظرف ۴۸ ساعت انجام میشود ! برای اطلاع مسئولین یادآور میشوم که بمنظور تغییر نام پرونده برق شماره ۲۴۳۴۸ در تاریخ‌خود بانضمام‌رونوشت سند محضری بدفتر برق منطقه دانشگاه تسلیم و تحت شماره ۸۸۹۹ ـ۲۸ر۳ر۴۶ ثبت گردیدو هیچگونه بدهکاری هم بابت بهای نیروی مصرفی برق ندارم . آخرین برك تشخیص ، مربوطه به‌دو ماهه بهمن واسفند ۴۷ که درآن قید شده «پرداخت وجه» برك تشخیص بعنوان تسویه‌حساب میباشد» روز ۱۶ـ۱ر۴۸ پرداخت نموده‌ام و همانطور که ملاحظه میفرمائید مدت دو سال است که تقاضای من انجام نشده بنابراین اگر اداره روابط عمومی برق‌تهران علت دو سال تاخیر دوانجام تقاضای اینجانب را اعلام فرمایند بسیار ممنون خواهم شد، زیرا انجام کار درظرف ۴۸ ساعت درمورد بعضی اشخاص صاحب نفوذ یا مورد نظر متصدیان ممکن است مصداق داشته باشد، ولی در مورد همه مراجعین ندارد، در خاتمه از اداره برق تقاضا دارم که ارسال‌جواب بامراجعه به‌پرونده اینجانب باشد و یااصلا جواب ندهند بسیار ممنون خواهم بود .

پرونده ۲۴۳۴۸
سرهنگ محمدعلی وفائی

تحقیق شد

عطف بشرح مندرج در شماره ۱۲۸۷۹ آن روزنامه گرامی تحت عنوان «پول حاضر است» إشعار میدارد :

مامورین مسئول برق تهران به منظور رسیدگی باظهارات آقای عبدی به پرونده شماره ۳۲۵۵۹ مراجعه نمودند لیکن‌برطبق‌تحقیقات آنان پرونده مزبور نه تنها بنام آقای عبدی نیست بلکه محل ان نیز در خیابان طوس نمیباشد لذا ایشان میبایستی شماره صحیح پرونده برق خود را باذکر دقیق نام ونام خانوادگی خویش‌باین شرکت ارسال دارند تا نسبت به‌تهیه پاسخ مقتضی اقدام گردد .

روابط عمومی برق تهران

عمیق ونیمه عمیق

کوچه فرشید در کنارسینما امپایر قرار گرفته و از زمان برف و بارندگی‌امسال‌تاکنون دارای چاله های عمیق و نیمه عمیق شده و ازطرفی‌چون‌تردد دراین کوچه بسیار است‌اغلب اتومبیل‌ها در چاله میافتندوراه بند می آید بگوئید حالا که تهران را لکه‌گیری میکنند، این کوچه را هم در لیست بگذارند .

پرویز بحری

درجوار کارخانه برق

ساکنین خیابان سپهبد رزم‌آراء جاده شهرری از اهم‌وسایل‌آسایش بی‌بهره مانده‌اند ، زیرا آنچه فاضلاب شهر خصوصا گنداب میادین تره‌بار می باشددر مدت ۲۴ ساعت از مقابل منازل ساکنین می گذرد مورد دیگر مربوط به برق این ناحیه می‌باشدبا اینکه‌مادرجوار کارخانه عظیم برق فرح آباد می‌ـ باشیم باید شب‌و روز گرفتار برق خصوصی‌ادیسون‌باشیم ،بطوریکه‌در سه ماه‌گذشته نه‌روز برق‌داشته‌ایم و نه شب در حالیکه برق‌تهران تمام کوچه های مارا تیر سیمانی نصب‌و سیم کشی کرده‌است چرا اقدام‌به انشعاب برق‌منازل نمی کند که‌حد‌اقل شبها در تاریکی نباشیم .

عبدالله عباسی

آبریزگاه ندارد

درخیابان شوش شرقی‌مقابل مدرسه مهام ، قهوه‌خانه‌ای‌بنام رحمتی وجود دارد که فاقد آبریزگاه است و باین دلیل کوچه‌های اطراف آبریزگاه مشتریان قهوه‌خانه می‌باشد و اینکار علاوه‌برایجاد تعفن،باعث بوجود آمدن صحنه های‌بسیار زننده میگردد . از شهرداری ناحیه تقاضاداریم که نسبت باین وضع رسیدگی نماید .

جعفری

وسط اسفالت نشد

لطفی کردند و بعداز مدتها بسراغ اسفالت خیابان شیر و خورشیدآمدند . اول و آخر خیابان رااسفالت‌کردندوقسمت وسط را اسفالت نکردنداینطور اسفالت کردن هم مدل جدیدی است که اهالی ندیده بودند.

اکبر محوی

تائید میشود

عطف بشرح رج در شماره ۱۲۸۸۴ آن روزنامه گرامی تحت عنوان « اهالی نارمك در بدربدنبال شمع » اشعار میدارد :

اصولا از زمان تحویل برق‌ناحیه نارمك به این شرکت مدت‌کوتاهی میگذرد و در این فرصت کم نیز بهبود کامل برق آن ناحیه امکان‌ـ پذیر نبوده زیرا انجام کامل این امر مستلزم وقت بیشتری میباشد. در حال حاضر برای‌تامین‌برق‌نارمك اقدام به ایجاد یك پست ۲۰۰۰۰ ولت تقویت شبکه شده که با اتمام ساختمان مذکور که تابیست روز دیگر به پایان خواهد رسید ضعف ولتاژ برق آن محدوده بکلی برطرف و با اقدامات دیگری که‌در دست اجراست در آینده بسیار نزدیك مشکل برق در آن ناحیه رفع خواهد گردید .

تذکر این نکته بجاست باوجود اینکه ضعف ولتاژ برق نارمك‌مورد تائید این شرکت می باشد معهذا وضع برق در آن ناحیه از گذشته بمراتب بهتر شده و در حال حاضر خاموشی و ضعف برق نارمك به‌آن اندازه نیست که شاکی محترم در متن شکوائیه‌خویش مرقوم‌داشته‌اند امکان دارد نقصی در سیم کشی منزل ایشان وجود داشته که موجب ضعف شدید برق و یا خاموشی‌های مکرر گردیده است .

روابط عمومی برق تهران

صندوق نسوز

گاوه

با تخفیف فوق‌العاده برای استفاده عموم مردم

صندوق پس‌انداز مسکن
بانك رهنی ایران

ازصاحبان **حساب پس‌انداز مسکن** خواهشمند است به شعب **بانك رهنی ایران** درمرکز وشهرستانها مراجعه فرمایند تابهره‌های متعلقه به سپرده آنان پرداخت شود ویا در دفترچه‌های آنان قیدگردد .

ضمنا باطلاع میرساندکه شعب بانك رهنی ایران در مرکز همه روزه از ساعت ۵ تا ۸ بعدازظهر برای افتتاح حساب پس‌اندازمسکن مفتوح وآماده کار میباشند .

م . الف ۱۹۵۶ ۱ـ۵ آ ـ ۱۴۱۵۶

آگهی مناقصه شماره ۱ تاریخ ۱۳ر۲ر۴۸

اداره مهندسی منطقه یکم دریای مازندران خرید وسایل الکتریکی ساختمانی از قبیل سیم وپریز وغیره ۶۰ قلم (درحدود ۲۱۹۰۰۰ ریال) از طریق مناقصه خریداری مینماید .

پیشنهاد دهندگان میتوانند با مراجعه به‌منطقه یکم دریای مازندران و ملاحظه نمونه ومشخصات اجناس و دریافت برگ شرایط و مشخصات معامله پیشنهاد خودرا طبق مفاد مندرجه در شرایط معامله تنظیم وتاساعت۱۰ روز ۱۵ر۳ر۴۸ به‌مهندسی منطقه یکم دریای مازندران تسلیم نمایند م‌الف ۱۹۵۴

آ ـ ۱۴۱۷۲ ۱ـ۲

شماره ۲۶۱۹ر۱ تاریخ ۲۲ر۲ر۴۸

آگهی تجدید مناقصه

پیرو آگهی شماره ۸۲۸ر۱ـ۲۳ر۱ر۴۸ شهرداری اراك بموجب موافقتنامه‌شماره ۶۱ـ۲۰ر۱ر۴۸ انجمن محترم‌شهرساختمان‌بدنه‌سازی رودخانه شهررا بمبلغ دومیلیون ریال طبق‌نقشه و مشخصات وواحد بها بمناقصه واگذار مینماید .

۱ـشرکت هاو اشخاصیکه صلاحیت فنی آنها مورد تائید دفتر مهندسی استان مرکزی بوده باشد میتوانند باپرداخت مبلغ‌پانصد ریال شرایط شرکت در مناقصه و واحد بهارا اخذ وپس از مطالعه دفترچه مشخصات وامضاء آن درمناقصه شرکت نماید. ضمنا اشخاصی که قبلامدارك مربوطه را خریداری نموده‌اند میتوانند دراین مناقصه نیز مورد استفاده قرار دهند .

۲ـلازم‌است پیشنهاد دهندگان معادل مبلغ یکصد هزار ریال فقط اسناد خزانه ضمیمه برك پیشنهادی خود نمایند .

۳ـ پیشنهادات بایستی تا ساعت ۱۰صبح روز یکشنبه ۱۱ر۳ر۴۸ بدفتر شهرداری تحویل دارند . پیشنهادات رسیده ساعت ۱۱صبح‌همان روز ۱۱ر۳ر۴۸ در کمیسیون مربوطه باز و قرائت خواهد شد .

شهردار اراك ـ فراگزلو

آگهی شماره ۱۴

نیروی هوائی ۱۵ دستگاه ماشین کاغذ خوردکنی از طریق مناقصه خریداری مینماید پیشنهاد دهندگان میتوانندبامراجعه بستاد فرماندهی نیروی هوائی (خیابان فرح‌آباد) و دریافت شرائط و مشخصات پیشنهادات خودرا برطبق مفاد مندرج در برك شرائط تنظیم تاساعت ۱۴ روز یکشنبه ۲۵ر۳ر۴۸ بدفتر آجودانی ستاد فرماندهی تسلیم نمایند . م الف ۱۹۵۲

نیروی‌هوائی

بمنظور انجام کارهای عام‌المنفعه

عصرروز چهارشنبه ۳۱ر۲ر۴۸ از ساعت ۷تا ۹ در کوی مهر (ایستگاه آب‌نما) شمیران از طرف بانوان محل جلسه‌ای بمنظور انتخاب هیئت مدیره و تصویب اساسنامه تشکیل میگردد خواهشمند است بانوان محل درروز مزبور در منزل آقای دکتر نصیری حضور بهمرسانند

ازطرف بانوان محل ـ بانو بهزادیان

آ ـ ۱۴۴۳۶

شرکت ملی ذوب آهن ایران
آگهی مناقصه

شرکت‌ملی‌ذوب‌آهن ایران ده دستگاه وانت بظرفیت حدود یك تن برای مدت سه‌ماه وقابل تمدید رااز طریق مناقصه کرایه مینماید . داوطلبان مایل‌بشرکت در این مناقصه میتوانند اسناد مناقصه رادر مقابل پرداخت مبلغ ۵۰ریال از دبیرخانه قسمت کارپردازی شرکت واقع‌در خیابان پهلوی نبش خیابان تخت‌جمشید دریافت نمایند . پیشنهادات بایددر پاکت لاك مهر شده با ذکر جمله مربوط بمناقصه کرایه ده دستگاه وانت تا ساعت ۹صبح‌روز ۱۱ر۳ر۴۸ در مقابل اخذ رسید بدبیرخانه قسمت‌کارپردازی شرکت تحویل شود . پیشنهادات واصله درساعت ۹٫۵ صبح‌همانروز باز و قرائت میشود . حضور پیشنهاد دهنده در جلسه مناقصه آزاد است. شرکت ملی ذوب‌آهن دررد وقبول یك یاکلیهٔ‌پیشنهادات مختار است .در صورتیکه برنده اول حاضر بعقدقرارداد نشود سپرده او ضبط واز نفر دوم دعوت میشود . در صورتیکه نفردوم حاضر بعقدقرارداد نشود سپرده او نیز ضبط خواهد شد. شرکت کننده در مناقصه باید معادل مبلغ ۵۰٫۰۰۰ ریال اسناد خزانه ببانك تسلیم و حواله آنرا در پاکت جداگانه بپیوست پاکت پیشنهاد ارسال نماید . هزینه درج مرتبه اول و دوم آگهی با برنده مناقصه است. مدت تحویل بلافاصله پس‌از عقدقرارداد است . سایر شرایط در اسناد مناقصه مندرج است . م‌الف ۱۴۹۱

شرکت ملی ذوب‌آهن ایران

آ ـ ۱۴۲۹۶ ۱ـ۲

تصحیح آگهی مجمع عمومی

دعوت مجمع عمومی سندیکای شرکت های تاسیساتی مندرج در شماره روز چهارشنبه ۲۴ر۲ر۴۸ باستناد ماده «۸» بوده که اشتباها ماده «۹» چاپ شده است .

آ ـ ۶۳۰۱

آگهی مزایده

شماره ۱۷۳۷ تاریخ ۲۱ر۲ر۴۸

باستناد موافقت انجمن شهر یکدستگاه حمام متعلق بشهرداری واقع در خیابان فردوسی مشتمل بر چهار نمره خصوصی و یك نمره عمومی دارای چهار دوش مجهز به لوله کشی آب گرم‌وسرد با داشتن برق وسایر لوازم مربوطه باوضع موجود بمدت پنج‌سال به حداکثر پیشنهاد دهنده به اجاره برگذار میگردد:

۱ـ بابرنده مزایده قرارداد رسمی منعقد خواهد شد.

۲ـ ۵٪مبلغ پیشنهادی بعنوان سپرده شرکت در مزایده‌بایستی ضمیمه پیشنهاد باشد .

۳ـ حق‌الدرج آگهی و سایر هزینه‌های قانونی بعهده برنده مزایده میباشد .

۴ـ قبول پیشنهادات تاساعت ده‌صبح روز شنبه‌مورخ ۱۰ر۳ر۴۸ وبه پیشنهاداتیکه دیرتر از موعد مقرر برسد ترتیب اثر داده نخواهد شد .

۵ـ طالبین میتوانند برای اطلاع بیشتر از جزئیات و شرایط و اخذ برك شرایط شرکت در مزایده همه روزه در ساعات اداری بشهرداری مراجعه نمایند .

شهردار نوشهر ـ سعید سرمدی

آ ـ ۱۴۴۳۲ ۱ـ۲

آگهی مناقصه

پشتیبانی لشگر ۹۲ زرهی اهواز تعداد ۴ قلم تنظیف سلاح‌سال ۴۸ لشگر رااز طریق‌مناقصه کتبی خریداری می نماید .پیشنهاد دهندگان میتوانند بامراجعه به‌سررشته‌داری‌لشگر واقع درپادگان شماره ۱ و ملاحظه صورت اقلام و دریافت‌برگ مشخصات وشرایط مناقصه پیشنهاد خود را برطبق مفاد مندرجه دربرگ‌شرایط‌مناقصه تنظیم و تا ساعت ۹صبح مورخه یکشنبه ۱۱ر۳ر۴۸ به دفترس‌ـ رشته‌داری ستاد پشتیبانی تسلیم نمایند . پیشنهادات در ساعت ۱۰ صبح همان روز باز و قرائت خواهد شد .

آ ـ ۱۴۳۴۰ **پشتیبانی لشگر ۹۲ زرهی اهواز**

قابل توجه سرمایه گزاران در استانها و شهرستانها

شما که از وزارت اقتصاد پروانه دارید میتوانید با حد اقل سرمایه وحد اکثر سرعت در استان یا شهرستان خود پروفیل با استاندارد **سپنتا** ، وحتی بنام **سپنتا** ، بسازید ومصرف کنید

- **سپنتا** ، همه امکانات و تجربیات خود را در اختیار سرمایه و نیروی شما قرار میدهد تا همشهریهای شما از نهضت صنعتی موجود، بنفع خود و کشور استفاده نمایند.
- **سپنتا** ، کلیه مراحل طرح شمارا از ساختن سالن تاماشین آلات لوله و پروفیل سازی تعهد وانجام میدهد .
- **سپنتا** ، کارگران لازم را برای شما تربیت میکند بنحوی که محصولتان همپایه **سپنتا** باشد.

اگر مصرف پروفیل در استان شما کم است ونمی‌خواهید لوله سازی داشته باشید، **سپنتا** ، لوله‌های مصرفی شمارا بابهترین شرائط تأمین میکند.

اگر احتیاج به لوله سازی دارید، **سپنتا** ، با تضمین کافی ماشین لوله‌سازی را ۰/۰۲۵ ارزانتر برای شما تهیه میکند.

- **سپنتا** ، تصمیم دارد نیروی خود را در رشته های جدید صنعتی بکاراندازد ، بهمین جهت میخواهد بتدریج پروفیل سازی را به استانها و شهرستانها واگذار نماید.

شماطرح و تصمیم خودرا به **سپنتا** ، بدهید بقیه را **سپنتا** ، انجام میدهد.

با شرکت **سپنتا** ، خیابان بوذرجمهری سرای سینا تلفن : ۲۸۸۰۹ تماس بگیرید.

وزارت اقتصاد اعلام داشت تا دوسال دیگر :

تولید شیشه جام در کشور به ۵۶ هزار تن میرسد

اقتصاد

وزارت اقتصاد اعلام داشت که تا دو سال دیگر رقم تولید شیشه جام در کارخانه های داخلی به پنجاه‌و شش هزار تن و میزان تولید بلور در کشور به هشتاد هزار تن خواهد رسید .

گزارش رسیده حاکیست که پروانه تاسیس یك كارخانه شیشه سازی بظرفیت بیست هزار تن در سال با سرمایه پانصد میلیون ریال در خارج از شعاع یکصد و بیست کیلو متری تهران از طرف‌وزارت اقتصاد صادر شده‌است هم‌اکنون علاوه بر کارگاههای شیشه سازی در نقاط مختلف کشور یك کارخانه با تولید سالانه .هفتهزار تن در تهران و واحد دیگری با ظرفیت تولید سالانه یازده‌هزار تن‌درقزوین سرگرم بهره‌برداری هستند.

اخیرا وزارت اقتصاد با افزایش محصول کارخانه‌شیشه‌سازی‌قزوین موافقت کرده است و بدین ترتیب محصول این کارخانه از یازده‌هزار تن به بیست و نه هزار تن درسال خواهد رسید .

اولین گروه مهندسین کارخانه تراکتورسازی به ایران آمدند

بیست تن از مهندسین‌وتکنیسین های ایرانی که سال گذشته برای کارآموزی دررشته تراکتور سازی به‌کشور رومانی اعزام شده‌اند ،در این هفته به‌ایران مراجعت‌خواهند کرد .

این عده جزو اولین دسته کار - آموزان‌ایرانی‌هستند که‌دریك گروه ۵۲ نفری در۱۸ شهریور ماه گذشته برمانی اعزام گردیدند و اینك‌بیست تن آنان پس از هشت ماه کارآموزی در رشته مونتاژ تراکتور بایران مراجعت مینمایند و دو تن دیگر که از جمله کارآموزان ممتاز هستند پس از دیدن یك دوره دو ماهه‌دیگر بایران بازخواهند گشت . بقیه افراد این گروه نیز برای کارآموزی در رشته ساخت تراکتور دررومانی خواهند ماند . دوره کارآموزی ساخت نیز جمعا ۱۶ ماه استولی چون کارآموزان ایرانی در نه ماهه گذشته پیشرفت های قابل ملاحظه حاصل کرده‌اند دو ماه از مدت کار آموزی آنها کسر شد به ۱۴ماه رسید و قرار است در آبان ماه امسال این دسته از کارآموزان‌به ایران‌مراجعت نمایند . ضمنا قرار است در اواسط سال جاری دومین دسته کارآموزان ایرانی برای‌اخذ تعلیمات لازم‌دررشته ساخت‌تراکتور برومانی اعزام گردند .

ضمنا بمناسبت پایان دوره کار - آموزی اولین دسته کار آموزان ایرانی هفته گذشته مراسمی در کارخانه‌تراکتور سازی براشو بر‌پا شد که در آن آقای سلطان‌حسین سنندجی سفیر شاهنشاه آریا مهر در بخارست و همچنین آقای‌اونیکا مدیر عامل کارخانه مزبور که بزرگترین کارخانه تراکتورسازی رومانی‌است شرکت داشتند دراین مراسم اولین تراکتوری که‌مونتاژ آن تماما بدست کارآموزان ایرانی انجام شده بود موردبازدیدقرار‌گرفت وسپس کارآموزان بپاس قدردانی از همکاری مسئولان کارخانه یك قاب‌زیبا که مزین به‌تمثال‌شاهنشاه آریامهر بود به مدیر عامل کارخانه هدیه کردند .

باید دانست که کارخانه براشو سالانه ۲۵ هزا رتراکتور تولیدمی کند که حدودچهل در صد آن‌هر ساله بخارج صادر میشود .تاکنون هشت هزار دستگاه از این نوع تراکتور هابایران فروخته شده وبا آغاز فعالیت کارخانه تراکتورسازی تبریز مونتاژ و ساخت این‌تراکتور درایران شروع خواهدشد .

کارخانه تراکتور سازی تبریز از سال آینده قطعات منفصله‌تراکتور را که از رومانی وارد کرده‌است‌در این کارخانه مونتاژ وبه بازار عرضه میکند وبدنبال آن برنامه ساخت تراکتور را درایران آغاز خواهد کرد

نوع تراکتور هائی که در کارخانه تراکتور سازی تبریز مونتاژ و یا ساخته میشود از مدل‌تراکتور های ساخت کارخانه براشو می باشد

عوارض سیمان صادراتی لغو شد

عوارض سیمان صادراتی که‌طبق تصمیم‌انجمن شهر اصفهان‌ازچندی قبل ازصادر کنندگان‌سیمان‌دریافت می گردید ، بدنبال شکایت تولید کنندگان و تذکر وزارت اقتصاد لغو گردید .

چندی قبل انجمن شهر اصفهان تصویب کرده بود که‌از هرکیسه سیمان صادراتی ۵ ریال عوارض دریافت گردد . بدنبال اخذ این تصمیم ، تولید کنندگان سیمان اصفهانی طی نامه‌ای بعنوان‌وزارت اقتصاد نسبت به تصمیم انجمن‌شهر اصفهان در این زمینه اعتراض نمودند و متعاقب آن وزارت‌اقتصاد مراتب را بوزارت کشور اعلام‌داشت ودر خواست‌نمود که‌از ادامه اجرای این تصمیم جلوگیری و نسبت به لغو آن اقدام بعمل اید .

باید دانست طبق قانونی که‌چندی قبل از تصویب مجلسین گذشت کلیه عوارض که شهرداری های محل از کالاهای صادراتی به عنوان عوارض دروازه‌ای دریافت میداشتند ، لغو گردید و برای جبران ، اجازه داده شد که معادل۶ درصدحقوق گمرکی‌ماخوذه ازواردات کل کشور به شهرداریها اختصاص داده‌شود که بانظروزارت کشورو‌برحسب احتیاجات‌شهرداری های هر محل بین آنها تقسیم شود .

ضمنا در مورد عوارض سیمان‌نیز تصویبنامه جداگانه‌ای چند سال قبل از هیئت دولت گذشته است که براساس آن دریافت هرگونه عوارض دروازه‌ای از سیمان‌ازطرف شهرداریها منع شده است .ولی انجمن شهر اصفهان به علت عدم اطلاع از قانون اخیر و تصویبنامه مذکور اقدام به وضع عوارض نموده بود .

یك مقام وزارت اقتصاد امروز گفت اصولا طبق صورت جلسه تنظیم شده بین وزارتخانه های کشور و اقتصاد از تاریخ ۴۷٫۵٫۱۵ هرگاه شهرداریها و انجمنهای‌شهر بخواهند برای هرگونه کالائی‌وضع عوارض نمایند بایستی موضوع را بوزارت کشور اطلاع دهند تا در کمیسیون متشکله از نمایندگان وزارت اقتصاد ووزارت کشورمطرح و مورد بررسی قرار گرفته و در باره آن تصمیم مقتضی گرفته شود وباین جهت تصمیم انجمن شهرخود بخود قابل اجرا نبود . بهرحال اینك باتذکروزارت کشور عوارض بهیچوجه دریافت نمیشود و ازتولید کنندگان سیمان رفع نگرانی بعمل آمده است .

در فروردین امسال درمقایسه بامدت مشابه سال قبل

شاخص هزینه زندگی ۳/۴ درصد ترقی کرد

● در فروردین نسبت به اسفند ماه هزینه زندگی ۸ دهم درصد ترقی کرد

گزارش اداره آمار اقتصادی‌بانك مرکزی ایران حاکی است که شاخص هزینه زندگی درایران که‌نشان‌دهنده تغییرات سطح قیمت کالاها و خدمات موردمصرف خانوارهای طبقه متوسط درشهر های ایران است در فروردین ۱۳۴۸ به‌رقم ۱۲۶٫۸ رسید ونسبت به‌ماه قبل ۰٫۸ درصد(هشت‌دهم‌درصد) افزایش یافت . شاخص هزینه‌زندگی دراین‌ماه ۳٫۴ درصد بالاتر از سطح شاخص ماه مشابه سال گذشته‌است

علل تغییر :

ادامه ترقی بهای گوشت بسبب کمی عرضه‌دام ، بعضی ازمیوه ها و سبزیهای تازه باقتضای‌فصل، تیرآهن دراثرافزایش سود بازرگانی‌ودستمزد کارگران ساختمانی بعلت افزایش نسبی فعالیت‌های ساختمانی مهمترین عامل افزایش شاخص هزینه‌زندگی دراین‌ماه‌بود . بهای بلیط مسافرت بااتوبوس بین شهرها ، غذا درخارج ازمنزل ، نان وهزینه های شخصی نیزاندکی بالا رفت ولی‌قیمت‌فرآورده های شیری ، تخم‌مرغ ، و حبوب و خشکبار ، روغن حیوانی ، قالی ، پوشاك وکالاها و خدمات‌مورداستفاده درمنزل پائین آمد . بهای بعضی از داروها نیز کاهش یافت در حالیکه اجرت خدمات پزشکی بالارفت .

مصالح ساختمانی توسط سازمان مسکن عرضه میشود

یك مقام سازمان مسکن به خبرنگار ما گفت : سازمان مسکن برای تعدیل و کاهش نرخ مصالح ساختمانی از قبیل گچ ، آهك و آجر در تهران ، پروانه هائی جهت بهره‌برداری از بعضی معادن کسب کرد .

سازمان مسکن در ماههای‌اخیر براساس پروانه های مذکور چند کوره تهیه گچ ، آهك و آجردر تهران ایجاد کرده است و در حال حاضر محصول تعدادی از کوره‌های آهك سازمان‌مسکن درتهران‌عرضه شد این مقام گفت : این مصالح با نرخ شهرداری که تقریبا چهل درصد ارزانتراز بازار آزاد میباشد د راختیار متقاضیان قرار خواهد گرفت .

معهذا کارشناسان معتقدند با گران شدن آهن‌آلات ساختمانی‌و پاره‌ای دیگر از لوازم وارداتی ساختمان در سال جاری اقدامات سازمان مسکن برای پائین آوردن هزینه ساختمان در سطح سال قبل کافی نخواهد بود .

مبارزه باملخ‌مراکش ادامه دارد

مبارزه با ملخ مراکشی در دشت مهران همچنان با شدت ادامه دارد و از نظر تکمیل تجهیزات وسائل وسموم لازم بلاانقطاع بمحل رسیده و با آنکه دستجات جدیدی همواره از مرز عراق گذشته و به مهران هجوم آورده‌اند معذلك‌نتیجه‌تاکنون رضایتبخش بوده

وزارتکشاورزی اعلام کرد که تاکنون سطحی برابر ۲۶۰۰۰ هکتار از وجود آفت مزبور پاك شده و مبارزه با شدت ادامه‌دارد.

خریدبرك سبزچای

مامورین خرید برك سبز چای شرکت سهامی چای ایران در ۶۴ کارخانه‌استیجاری‌و۸ کارخانه‌دولتی درمناطق چایکاری‌شمال مستقرشدند و خرید برك سبز چای را از روز ۱۴ اردیبهشت ماه بر اساس‌برنامه تنظیمی شروع نمودند .

پرداخت وامهای کشاورزی در اصفهان کرمانشاهان

در سال ۴۷ متجاوز از ۴۰۷۰۰ فقره وام بمبلغ ۴۸۶ میلیون ریال از طرف بانك کشاورزی ایران به کشاورزان استان اصفهان پرداخت گردیده ومبلغ ۴۳۶ میلیون‌ریال از مطالبات‌بانك‌دراین‌استان‌بحیطه‌وصول درآمده است . پس انداز زارعین در حساب پس‌انداز شعبه بانك کشاورزی در اصفهان نیز تا پایان سال ۴۷ بموجودی ۲۸ میلیون ریال رسیده است .

همچنین بانك کشاورزی ایران طی سال ۴۷ بتعداد ۷۳۴۴ نفر از کشاورزان و خرده مالکان استان کرمانشاهان مبلغ ۱۶۸ میلیون‌ریال بمنظور فعالیت های کشاورزی وام داده و مبلغ ۱۳۸ میلیون ریال از مطالبات بانك را در این‌استان‌وصول نموده است .ضمنا تا پایان سال ۴۷ تعداد پس‌انداز کنندگان این‌منطقه در حساب پس‌انداز بانك به ۵۸۵۲ نفر و موجودی پس‌اندازآنان‌متجاوز از۷ میلیون ریال بوده است .

اجتماع عظیم بیسابقه ۵۰ هزار نفری کسبه واصناف آبادان

گوشه‌ای از اجتماع عظیم کسبه و اصناف آبادان

بیش از پنجاه هزار نفراز کسبه‌و اصناف در این میتینك شرکت داشتند باوجود هوای نسبتا گرم از ساعت سه بازرگانان اصناف‌مختلف شهرد رحالیکه تمثال‌مبارك‌شاهنشاه آریامهر و ولیعهد عزیز و پرچم ایران در دست آنها بودو شعار جاوید باد شاهنشاه آریامهر زمین میدان میتینك را به لرزه در آورده بود به میدان پهلوی‌وارد شدند.

روز جمعه ۴۸٫۲٫۱۹ طبق‌اعلامیه که قبلا از طرف بازرگانان وروسای صنف در شهرستان آبادان منتشر شده بود دسته های مختلف‌صنفی بانظم و ترتیب خاصی به محل میتینك وارد شدند سخنرانی های مبسوطی مبنی بر شاه‌دوستی ووطن پرستی توسط گویندگان صنف بعمل آمد گویندگان هر وقت نام مبارك شاهنشاه آریامهر را به‌زبان می‌آوردند غریو جاوید بادشاهنشاه آرمهر مظهر استقلال و ترقی کشور ایران محل میتینك را میلرزانید.

صنف حمل ونقل

دراین موقع آقای غلامرضانظری یکی از گاراژ داران آبادان به نمایندگی از طرف سندیکای‌حمل ونقل‌آبادان و حومه و اتحادیه بار بری‌های آبادان‌پشت‌میکروفن قرار گرفت و اظهار داشت مردم شاه‌دوست و میهن پرست آبادان‌برای پیشرفت آرمانهای ملی به‌رهبری شاهنشاه آریامهر دوشادوش‌برادران وفرزندان سرباز ارتش شاهنشاهی باکمال هوشیاری از مرز های‌ایران حفاظت و دفاع مینماید .

متاسفانه دولت مزدور عراق این همسایه نامهربان تحت تاثیر سیاست های ماجراجویانه‌استعمار روشی اتخاذ نموده که بهیچوجه با اصول دوستی منطبق نیست بهمین جهت ملت ایران مراتب انزجار خودرا ازاین رویه غیر انسانی ابراز میدازد زیرا اعمال آنها یکی از ناپسند ترین‌اعمالی است که‌دراداوار اخیر از طرف یك حکومت نسبت‌به اتباع حکومت دیگر بعمل آمده .

ناطق اضافه کردوقتی ایرانیان مقیم عراق می بینند موفقیت بسیاربزرگی نصیب کشورشان شده نمی توانند از سیل احساسات جلو گیری‌نمایند بایستی زجر و شکنجه به بینندواز اهل و عیال دور شوند.حکام عراق بایستی بدانند که‌این‌خوی‌استثنائی شاهدوستی ووطن پرستی مختص ایرانیان است .

ناطق در حالیکه دستهای خودرا به طرف آسمان بلند کرده بود اظهار داشت : شاهنشاها قلم و زبان‌هر دو حاضرند که موهبت‌الهی‌راسپاس گویند ملت ایران به‌وجودشاهنشاه آریامهر و خاندان جلیل سلطنت مباهی و مفتخر است ، امنیت ، بهداشت ، سعادت‌و رفاه ، ترقی استقلال مملکت بوجود شاهنشاه آریامهر بستگی‌دارد اقدام دولت نمونه دیگری ازهم بستگی‌شاه‌ومردم است . جاوید باد شاهنشاه آریامهر پاینده باد میهن عزیز ایران در اهتزاز باد پرچم سه رنك ایران

دراین موقع آقای غلامعلی عطاآبادی یکی از بازرگانان آبادان درحالی که عموم حضار نسبت به شاهنشاه آریامهر ابراز احساسات میکردند متن قطعنامه میتینك هیئت مدیره سندیکای حمل ونقل آبادان‌وحومه رابشترح زیر قرائت نمود .

۱ـ باردیگر مراتب جانبازی خود رادر اجرای منویات مبارك‌شاهنشاه آریامهر اعلام داشته هر لحظه آماده‌ایم تابادل و جان و مال‌دوشا دوش ارتش دلیر ایران علیه اجانب زورگو و متجاسر وارد پیکارگردیم

۲ـ بدینوسیله خشم و نفرت خود راازاعمال‌خلاف انسانی‌عمال‌حکومت لرزان عراق که بانحاء مختلف موجبات زجر و شکنجه هموطنان بی‌پناه مارا در اعتاب مقدسه فراهم میسازند اعلام میداریم و بروان پاك آنانیکه بر اثرشکنجه های قرون وسطائی عمال حکومت عراق جان خودرا بدلیل ایرانی بودن از کف داده‌اند درود می فرستیم

۳ـ ما اقدامات منطقی دولت متبوع خودرا در ایفای حق قانونی کشور شاهنشاهی ایران بر اروند رود ستایش میکنیم و از اینکه ناوگان نیروی دریائی شاهنشاهی ایران و ناوگان تجارتی وطن عزیز ما تحت لوای پرچم مقدس.ایران‌با عظمت‌و اقتدار سینه ؛رسینه اروندرود می سایند بخود می بالیم‌و مباهات می کنیم .

۴ـ ما شرکت کنندگان در این میتینك مفاد قطعنامه اتاق‌بازرگانی تهران وفدراسیون اتاقهای‌بازرگانی کشور و اتحادیه‌های اصناف تهران راتائید میکنیم و صمیمانه دست برادری و یگانگی آنان را در این پیکار عظیم میفشاریم .

۵ـ مامردم مرز نشین آبادان‌ضمن ابراز وفاداری نسبت به مقام شامخ سلطنت محمد رضا شاه پهلوی شاهنشاه آریامهر در مقابل یکایك افراد دلیرو جانباز ارتش‌شاهنشاهی ایران سر تعظیم فرود آورده توفیق همگان را در اجرای منویات مبارك شاهنشاه آریامهر آرزو داریم .

زنده‌و جاوید باد شاهنشاه‌آریامهر پاینده ایران

جان‌نثاران رئیس هیئت مدیره سندیکای حمل و نقل آبادان‌وتوابع محسن نجفی،رئیس اتحادیه صنف حمل و نقل آبادان و حومه ، حاج مرتضی خواجه ،دبیرسندیکای حمل ونقل آبادان ، اسمعیل پیروای ، سخنگوی اتحادیه صنف وسندیکای حمل ونقل ، غلامرضا نظری، عضو هیئت مدیره ، رحمن خاوری، سید جواد موسوی ، حاج علی اصغر زرسنج، مسیب ارجمند ، احمد کمالیان ، عبدالله فغان ، رضا صدر و قریب یکهزار نفروابسته به سندیکای حمل ونقل آبادان وتوابع

ابراز احساسات فرهنگیان بروجرد

پیشگاه مبارك شاهنشاه آریامهر

جان‌نثاران‌دبیران و کارکنان دبیرستان مهرگان شهرستان بروجرد ضمن ستایش از اقدامات رشیدانه دولت در الغاء قرارداد ۱۳۱۶ جانبازی خودرا درراه بثمر رسانیدن نیات عالیه شاهنشاه آریامهر نسبت به‌احقاق حق ملت‌ایران در مورد اروندرود اعلام میدارد .

فاضل رضائی ـ حجازی ـ بیطرف ـ حجتی ـ حسین آبادی ـ دوائی ـ شیرزاد ـ آصف

آ ـ ۱۴۴۷۴

پیشگاه مبارك شاهنشاه آریامهر

افتخارا ضمن ستایش ازلغو قرارداد ۱۳۱۶ مراتب جان‌نثاری خود رادراجرای منویات پدر تاجدار اعلام میدارند .

کارکنان دبستان جمال شهرستان بروجرد

آ ـ ۱۴۴۷۶

پیشگاه مبارك شاهنشاه آریامهر

آموزگارن و کارکنان دبستان بهجت گودرزی ضمن سپاسگزاری از اقدام دولت در مورد لغوقرارداد تحمیلی ۱۳۱۶ آمادگی خود رابرای هرگونه جانبازی اعلام میدارند .

بروجرد ـ مدیر دبستان دولتی ـ بهجت گودرزی ـ پری جهانبخش

آ ـ ۱۴۴۷۸

پیشگاه مبارك شاهنشاه آریامهر

جان‌نثاران کارکنان دبستان مهران بروجرد آمادگی خود را برای جانبازی درراه تحقق آرمانهای شهریاری اعلام و بهیچ‌کشور اجازه تجاوز دراروندرود را نخواهیم‌داد .

ازطرف کارکنان و آموزگاران دبستان مهران ـ ملوك همتی

آ ـ ۱۴۴۸۰

پیشگاه مبارك شاهنشاه آریامهر

آموزگاران و کارکنان و دانش‌آموزان دبستان زند بروجرد ضمن ستایش و سپاس پشتیبانی خودرا نسبت به لغو قرارداد ۱۳۱۶ در اروندرود اعلام میدارند .

ازطرف کارکنان ودانش‌آموزان دبستان زند بروجرد ـ مهین‌دخت دارابی‌زاده .

آ ـ ۱۴۴۸۲

پیشگاه مبارك شاهنشاه آریامهر

بنمایندگی از طرف اهالی و کارکنان شهرداری اشترینان از اقدام دولت درمورد لغو قرارداد ۱۳۱۶ ایران و عراق سپاسگزاری نموده آمادگی جملگی راجهت جانبازی در اجرای منویات شاهنشاه آریامهر معروض میدارد .

جان‌نثار محمودرجائی ـ سرپرست شهرداری اشترینان بروجرد

آ ـ ۱۴۴۸۴

پیشگاه مبارك اعلیحضرت محمد رضاشاه پهلوی شاهنشاه آریامهر ارواحنا فداه

جان‌نثاران بنمایندگی اهالی مرزنشین درگز که همیشه با خونهای پاك خود حفظ حدود و ثغور میهن عزیزوصیانت تاج و تخت شاهنشاهی را تضمین نموده و مینمایند دراین موقع که از جرات و جسارت عراقی ها در مورد اروندرود اطلاع حاصل کرده‌ایم از اینکه کار آنها باینجا رسیده که چشم طمع به حق‌مسلم‌میهن‌عزیزمادوخته‌اند‌در نهایت‌ناراحتی وعصبانیت جان.در کف آمادگی‌خودرا برای هرنوع فداکاری وجانبازی به‌خاکپای آن پدر تاجدار معروض و اراستدعا داریم اجازه فرمایند کفن پوشان از محل خود حرکت نموده ودر طریق دفاع‌از حقوق میهن عزیز با سایر هموطنان ایرانی غیور هم‌آهنگی نمائیم در پایان این عریضه که‌باخونهای‌خود امضاء نموده‌ایم با صدای بلند ورسا عرض میکنیم زنده باد شاهنشاه عزیز ـ پاینده باد ایران ـ برقرار باد پرچم سه‌رنك وپرافتخار ایران .

چاکرمظفرقهرمانی شهردار درگز ـ حاج محمدحسن قربانی ـ فیروزه حفظی ـ حاج میرزا ریاضی ـ حاج‌ابراهیم عبدالله‌زاده ـ سید قاسم عباسیان ـ حاج حسین عبداللهی ـ صادق بهبودی نمایندگان انجمن شهر .

ورق شیروانی پلاسکوکار
سقفی مدرن محکم زیبا روشن برای پارکینگ عمومی گاراژ گلخانه آلاچیق و حفاظ انواع سایبانک
مرکز پخش تهران بازار فروشگاه مرکزی پلاسکوکار
تلفن : ۲۲۲۱۰ ۲۲۵۱۹

آگهی مناقصه کابل

تاریخ ۱۳۴۸٫۲٫۲۱ شماره ۳۲۵۶

واحد ساختمانی کارخانه آریامهر اصفهان واقع در ۴۵ کیلو متری راه شهرکرد سه قلم کابل مورد احتیاج خود را ازطریق مناقصه خریداری مینماید . داوطلبان شرکت در مناقصه می توانند برك مشخصات و اسناد مناقصه را در تهران از دبیرخانه قسمت تدارکات شرکت ملی ذوب آهن ایران واقع در چهارراه پهلوی تخت‌جمشید و در واحد از دفتر قسمت تدارکات دریافت و مبلغ چهل‌هزار ریال اسناد خزانه بعنوان سپرده شرکت در مناقصه تحویل بانك ملی ایران شعبه اصفهان نموده وپیشنهادات خود را درپاکت لاکو مهر شده حداکثر تا ساعت ۹ روز سه‌شنبه ششم خرداد ماه جاری تسلیم دبیرخانه واحد نمایند . پیشنهادات واصله در ساعت ۱۰ همانروز در قسمت تدارکات واحد باز و قرائت خواهدشد .

حضور پیشنهاد دهندگان در جلسه مناقصه آزاد و واحد ساختمانی کارخانه آریامهر در رد وياقبول هریك از پیشنهادها مختار میباشد .بپیشنهاد فاقد برك رسید سپرده (اسناد خزانه)و مشروط و مبهم و همچنین پیشنهاداتیکه بعداز موعد مقرر برسد ترتیب اثر داده نخواهد شد . سپرده نفرات اول و دوم برنده مناقصه تا عقد قرارداد نگهداری خواهد شد . هزینه درج آگهی در جراید وپرداخت هرگونه مالیات وعوارض‌متعلقه بعهده برنده مناقصه میباشد. واحد ساختمانی کارخانه آریامهر میتواند صدی بیست و پنج از میزان معامله را کسر و یا به‌آن اضافه نماید.

واحد ساختمانی کارخانه آریامهر اصفهان

آ ـ ۱۴۳۹۶ ۱ـ۳

آگهی تجدید مناقصه

واحد ساختمانی کارخانه آریامهر اصفهان واقع در ۴۵ کیلو متری راه شهرکرد تعداد چهل دستگاه اتوبوس چهل نفره و ۱۵ دستگاه مینی‌بوس مورد احتیاج خود را از طریق مناقصه کرایه مینماید . داوطلبان شرکت در مناقصه میتوانند برك مشخصات‌و اسناد مناقصه را در تهران ازدبیرخانه قسمت تدارکات شرکت ملی‌ذوب آهن‌ایران‌واقع‌درچهارراه‌پهلوی‌تخت‌جمشیدو در واحد از دفتر تدارکات دریافت و مبلغ پانصد هزار ریال اسنادخزانه‌بعنوان سپرده‌شرکت‌در مناقصه‌تحویل‌بانك‌ملی‌ایران شعبه اصفهان‌نموده و پیشنهادات‌خوددرادرپاکت‌لاکو‌مهرشده حداکثر تاساعت۹روزدوشنبه نوزدهم‌خردادماه جاری‌تسلیم دبیرخانه‌واحد نمایند . پیشنهادات واصله در ساعت ۱۰ همانروز در قسمت تدارکات واحد باز و قرائت خواهدشد .

حضور پیشنهاد دهندگان در جلسه مناقصه آزاد و واحد ساختمانی کارخانه آریامهر در رد وياقبول هریك از پیشنهادها مختار میباشد .بپیشنهاد فاقد برك رسید سپرده (اسناد خزانه)و مشروط و مبهم و همچنین پیشنهادایکه بعد از موعد مقرر برسد ترتیب اثر داده نخواهد شد . سپرده نفرات اول و دوم برنده مناقصه تا عقد قرارداد نگهداری خواهد شد . هزینه درج آگهی در جراید وپرداخت هرگونه مالیات وعوارض‌متعلقه بعهده برنده مناقصه میباشد. واحد ساختمانی کارخانه آریامهر میتواند صدی بیست و پنج از میزان معامله را کسر و یا به‌آن اضافه نماید.

واحد ساختمانی کارخانه آریامهر اصفهان

آ ـ ۱۴۴۲۰ ۱ـ۳

آگهی تجدید مناقصه آهن‌آلات

واحد ساختمانی کارخانه آریامهر اصفهان واقع در ۴۵ کیلومتری راه شهرکرد دویست و دوازده تن آهن‌آلات مورد احتیاج خود را از طریق مناقصه خریداری مینماید . داوطلبان شرکت درمناقصه میتوانند برك مشخصات و اسناد مناقصه را در تهران از دبیرخانه قسمت تدارکات شرکت ملی ذوب آهن ایران واقع در چهار راه پهلوی تخت‌جمشید و در واحد از دفتر تدارکات دریافت و مبلغ پانصد هزار ریال اسناد خزانه بعنوان سپرده شرکت در مناقصه تحویل بانك ملی ایران شعبه اصفهان نموده و پیشنهادات خود را در پاکت لاکو مهر شده حداکثرتا ساعت۹روز یکشنبه یازدهم خرداد ماه جاری تسلیم دبیرخانه واحد نمایند.

پیشنهادات واصله در ساعت ۱۰ همانروز در قسمت تدارکات واحد باز و قرائت خواهد شد . حضور پیشنهاد دهندگان درجلسه مناقصه آزاد و واحد ساختمانی کارخانه آریامهر در رد یا قبول هر یك از پیشنهادها مختار میباشد . به‌پیشنهاد فاقد برك رسید سپرده (اسنادخزانه) و مشروط و مبهم و همچنین پیشنهاداتیکه بعداز موعد مقرر برسد ترتیب اثر داده نخواهد شد .سپرده‌نفرات اول و دوم برنده مناقصه تا عقد قرارداد نگهداری خواهد شد. هزینه درج آگهی در جراید و پرداخت هرگونه مالیات وعوارض متعلقه بعهده برنده مناقصه میباشد . واحد ساختمانی کارخانه آریامهر میتواند صدی بیستو پنج از میزان معامله را کسرو یا به‌آن اضافه نماید .

واحد ساختمانی کارخانه آریامهر اصفهان

آ ـ ۲۴۴۲۶ ۱ـ۳

تیم فوتبال باشگاه منچستر یونایتد

قهرمان سال گذشته جام باشگاههای اروپا چگونه حذف شد؟

ورزش

پنجشنبه ۲۵ اردیبهشت (۱۶ مه)، استادیوم الدترافورد، در شهر منچستر انگلستان ـ دیدار سرنوشت دوتیم فوتبال آ.ث. میلان از ایتالیا و منچستر یونایتد از انگلستان در دور نیمه نهائی مسابقات فوتبال قهرمانی باشگاههای اروپا. داوری خوب آقای «ماچین» از کشور فرانسه. جمعیت استادیوم، کامل و ۶۵ هزار نفر، تنها تعویض دو نیمه، در دقیقه ۴۶ در تیم آ. ث. میلان و دربست دفاع میانی چپ، روبرتو روزاتو، با سانتین.

نتیجه مسابقه در وقت اول بدون گل مساوی، در پایان وقت (۰ـ۱) بسود منچستر یونایتد. تنها گل مسابقه در دقیقه ۷۱ توسط بابی ـ چارلتون برای منچستر.

* حساس‌ترین مسابقه فوتبال فصل اروپا، پنجشنبه شب گذشته باحضور شصتو پنج هزارتماشاگر هیجان زده و بی‌آرام انگلیسی که تنها دوهزار ایتالیائی در میان آنها بود، در استادیوم قدیمی شهر منچستر «استادیوم الدترافورد» بین تیم آ.ث. میلان قهرمان ایتالیا و تیم منچستر یونایتد قهرمان سال پیش اروپا در دور نیمه نهائی مسابقات فوتبال باشگاههای اروپا انجام شد.

● **منچستر در یکقدمی متوقف شد**

منچستر یونایتد با تمام حملات کوبنده‌ای که طی نود دقیقه این دیدار خود با آ.ث. میلان بر روی دروازه این تیم انجام داد، تنها یکبار توانست دروازه حریف را فتح کند و پیروزی (۰ـ۱) در الدترافورد باتوجه به شکست منچستر با نتیجه (۰ـ۲) درماه پیش در استادیوم سانسیرو میلان، دلیل حذف این تیم از مسابقات امسال بود. وبه این ترتیب محبوب‌ترین تیم حال حاضر انگلستان که امسال پیش فاتحانه جام را برای نخستین بار بخانه خود برد، امسال دریکقدمی بازی نهائی در مجموع (۱ـ۲) مغلوب آ.ث. میلان شد و شانس بردن جام را از دست داد.

عمده‌نظر «نروزوکو» مربی آ.ث. میلان برای دیدار دوم تیم خود با منچستر برای بیست دقیقه‌نخست وقت اول بازی بود، چه بقول او منچستر یونایتد همیشه این زمان از مسابقات خود راکه‌در الدترافورد برگزار میکند تنها یازده نفر در زمین ندارد، بلکه این تعدادنفرات بخاطر شرایط عالی‌روحی وموقعیت تماشاگر دوبرابر فشار ممکن‌برتیم حریف میتازند.

● **نیمه اول اوج هیجان**

نیمه نخست مسابقه شایدهیجان انگیز ترین لحظات این بازی رادر برداشت، چون میلانیها بواقع از یك دام، یك دام‌سهمناك به‌آسودگی خود را رهانیدند، چون‌زمانهائیکه بابی چارلتون در میان زمین‌صاحب توپ میشد و چهار فورارد خطرناك خود، خصوصا جورج‌بست ودنیس‌لاو رابرای تصاحب پاس خودهشداری میداد، «کراند» هافبك دیگر منچستر همراه او قصد نفوذ میکرد درحالیکه دومدافع کناری منچستر، دون، و برنان نیز در فاصله چند متری دوگوش خود هم چون‌دومهره آماده به شلیك بودندو این‌تاکتیك سخت حمله منچستر، لحظه بلحظه دروازه آ.ث. میلان را به سقوط تهدید میکرد، ولی همانقدر که «سورمانی» بازیکن شماره نه‌خط حمله آ.ث. میلان گاهگاه باتوپ برابر دروازه منچستر معجزه می‌کرد، کودیسین دروازه‌بان میلان برابر تمام شلیکهای منچستری‌ها مقابل دروازه خود معجزه‌گری بود بزرك وبی‌همانند. انقدر که بدنبال هربار هنرنمائی او و نومید کردن منچستریها، تماشاگران خشمگین الدترافورد، از شدت عصبانیت، چیزی بسوی‌او پرت میکردند، تابآن حدکه در پایان نیمه اول بازی داور مجبور شد اخطار نماید درصورتیکه این عمل تماشاگران منچستری تکرار شود، بازی را متوقف و تقاضای انجام مجدد آن دریك شهر بیطرف راخواهدنمود.

دیدنی‌ترین نبردهای تن‌بتن‌دیدار منچستر و آ.ث. میلان دروقت اول بین‌جورج‌بست گوش‌راست‌منچستر و روزاتو بك‌میانی سمت چپ آ.ث. میلان بود. دربشت محوطه هیجده قدم، درتمام‌این جدالها، معجزه‌گر بزرك ایرلند، پیروز بود وهربار توپ‌او بصورت پاسی سودمندبرای یکی‌از یارانش فرستاده میشد، ولی درداخل محوطه هیجده قدم‌میلان، روزاتودر وقت اول هرگز دربرابر «بست» مغلوب نشد، و حتی‌یکبار نیز «بست» موفق به شلیك بسوی دروازه‌میلان نگردید.

با‌اینهمه «روزاتو» اینچنین مهار «بست» را بقیمت از دست‌دادن‌نیمه دوم‌بازی توانست انجام دهد، چون بمحض آغاز نیمه بعدمسابقه، شاید بخاطر عدم راحت تنفس کردن، بجای «روزاتو» سانتین واردزمین گردید.

● **تنهاگل مسابقه**

جنك «بست» و سانتین نیز ادامه یافت، ولی این بار «بست» موفق‌تراز وقت اول بود و منچستر یونایتد و مقابل دروازه فرستاد، شلیك آرام و سریع چارلتون حاکی از شادی تمام استادیوم بود.

بااین گل منچستر یك قدم بسوی جام نزدیکتر شد، گل‌دقیقه ۷۱ به ثبت رسید و هنوز نوزده دقیقه برای بثمر رسیدن گل مساوی و احیانا گل پیروزی وقت بود.

باوجود تمام تلاش و قوای از دست رفته ۷۱ دقیقه وقت گذشته مسابقه، فورووارد های منچستر با این گل قدرتی مافوق تصور کسب کردند. و باردیگر آغاز طوفانی بود غیرقابل تصور برای شنلینگر، مالدرا، سانتین، آنکیلتی که مدام از جانب مالاتراسی پشتیبانی می شدند.

● **گل مردود!**

ولی منچستر موفق نشد یکبار دیگر از خط این‌دفاع بگذردو گلی دیگر بدست اورد هرچند که در دقیقه ۸۱، دنیس لاو، از یك زوایه بسیار کم باشوتی حساب شده، دروازه میلان را در معرض سقوط قرار داد، ولی شلیك بموقع‌سانتین از روی خط دروازه و در حالت‌ابهام ازورودتوپ‌بداخل دروازه جلوگیری کرد و نمیان میدان باز فرستاد.

همین توپ باعث جنجال دوم مسابقه منچستر و میلان گشت، منچستریها اظهار میکردند که‌توپ از خط گذشته و باید گل محسوب شود، ولی داور فرانسوی مسابقه، این توپ را گل ندانست، هرچند که در پایان مسابقه، تلویزیونهای نمایش دهنده فیلم این بازی با ارائه نشان دادن فیلم مسابقه، ثابت کردند که چطورتوپ کاملا‌بطوریکه قابل دید باشد، از خط گذشته‌و وارد دروازه شد و در اینحالت سانتین آنرا به بیرون فرستاده است.

* **دیدار سرنوشت**

ولی تصمیم داور باوجوداین‌فیلم تغییری نیافت و نتیجه مسابقه‌همان یك گل بسود منچستر بود، با وجود این پیروزی منچستر در مجموع (۱ـ۲) مغلوب شد و تاریخ هشت ساله دیدار های‌بریتانیا و ایتالیا در مسابقات قهرمانی باشگاه های اروپا یکبار دیگر تکرارشد، چون از این هشت سال، هفت‌بار ایتالیائیها فاتح بوده‌اند و تنها یکبار بریتانیا، آنهم درسال ۱۹۶۷ که سلتیك گلاسکو در فینال بر انترمیلان از ایتالیا پیروز شد.

حالا آ. ث. میلان با این پیروزی میرود که در تدارك دیدار پراهمیت‌تر، ۲۸ مه در مادرید (چهارشنبه هفتم خرداد) باشد. چون در این روز حاصل تمام تلاش های خود را باید در برابر فینالیست دیگر آژاکس امستردام از هلند قرار دهد و تنها در صورت پیروزی براین تیم است که ا. ث. میلان میتواند در مسابقات سال بعد قهرمانی باشگاههای اروپا نماینده دوم ایتالیا در این مسابقات باشد، چون در مسابقات قهرمانی امسال تیم فلورانس‌فاتح جام داخلی‌باشگاه های ایتالیا شده است.

حریف فینالیست آ. ث. میلان، تیم آژاکس هلند، که در دور یك چهارم نهائی‌باشگفتی پس‌ازشکست سلتیك (۰ـ۳) درخانه‌خود (۰ـ۳) در لیسبن‌بربنفیکا پیروز شد وباتجدید پیروزی خود در بازی سوم درپاریس بدور بعد راه یافت، در دور نیمه نهائی (۲ـ۳) در مجموع براسپارتاك ترناوا از چکسلواکی پیروز شده است. (۰ـ۳) پیروزی در امستردام و (۰ـ۲) شکست در ترناوا.

ولی در هر حال هردو تیم از هم اکنون در فکر اولین چهارشنبه خرداد می‌باشند که‌باید‌در استادیوم سانتیاگوبرنابو شهر مادرید پایتخت اسپانیا بر سر جام نبرد کنند.

بازیکنان دو تیم منچستر و میلان.

منچستر یونایتد: جیمی ریمر (دروازه بان) ـ دون، نابی‌استایلز، فالکز ـ برنان ـ بابی‌چارلتون، کراند ـ جورج بست، دنیس لاو، بریان کید، چیمی مورگان.

آ. ث. میلان: کودیسین (دروازه‌بان) ـ مالاتراسی ـ شنلینگر، مالدرا، روبرتو روزاتو، آنکیلتی ـ لودتی، ریورا ـ هامرین، سورمانی، پراتی.

درجمع بزرگان «منچستر یونایتد» تنها بابی چارلتون توفیق یافت یکبار دروازه حریف را تصرف کند.

شاید تمام انگلیسیها ی حاضر در استادیوم که امید خود را به‌وجود این جوان آبی چشم ایرلندی‌بسته بودند، سرانجام در دقیقه ۷۱، شاهد یکبار معجزه او بودند. «جورج‌بست» برای کمك‌بمدافعین خودی روی یك ضربه کرنر به‌عقب زمین آمده بود، در فاصله بیست متری خط میانی زمین صاحب توپ شد، نخستین نفر «لودتی» هافبك راست میلان بود که مغلوب او شد. سرانجام مقابله «ریورا» هم‌با «بست» همچنین بود. و در تمام این لحظات مراقب مستقیم‌او «سانتین» باکمی فاصله بدنبال «بست» بود، ولی «بست» از یك چپ میلان آنکیلتی هم گذشت، در مصاف با مالدرا هم پیروز شد و زمانیکه سانتین خود را باو رسانده بود و «کودیسین» دروازه‌بان میلان کمی بسوی او متمایل شده بود، این معجزه گرمنچستر ناگهانی توپ را بزیر پای بابی چارلتون و در

میتینك بزرك وبی سابقه میدان پهلوی آبادان

صنف بار فروشان آبادان مراتب‌جانبازی خودرا به پیروی ازنیات عالیه شاهنشاه آریامهر اعلام میدارد

بمنظور حق‌شناسی و ستایش‌از نیات عالیه شاهنشاه آریامهر و اعلام جانبازی درراه به‌ثمر رساندن حقوق حقه ملت ایران در اروندرود و ابراز تنفر به‌روش غیر انسانی حکومت عراق روز جمعه گذشته میتینك عظیم وپرشکوهی در میدان پهلوی آبادان از طرف قاطبه بازرگانان و اصناف و مردم برگزار شد. دراین میتینك بزرك بار دیگر مردم بیدار و غیور و شاهدوست و میهن‌پرست آبادان رشد ملی خودرا باثبات رسانیدند هریك از اعلامیه‌هائیکه وسیله نمایندگان اصناف قرائت میشدهر کجا که نام نامی شاهنشاه‌آریامهر از زبان گوینده اعلام‌میگردیدچنان شوز و هیجانی ایجاد میشد که با قدرت هرچه تمامتر کلمه جاوید شاه ـ جاوید شاه از دهان شرکت کنندگان میتینك بیرون می آمد آبادان را به‌لرزه درآورده بود و هرموقع که تنفر نسبت به اعمال عراق جاری‌میشد چشمها‌برافروخته ورگهای گردن بیرون زده و با فریادهای رسا انزجار و تنفر خود را نسبت به حکومت جابر عراق و رفتار غیر انسانی آنان با برادران ایرانی و مسلمان عمیقا ابراز می‌داشتند و همه یکصدا می گفتند آماده‌ایم، آماده‌ایم‌تاانتقام‌جوانمردان را ازآن ناجوانمردان بگیریم، در تمام این مراحل شعارهای جالب‌و زیبنده‌ای وسیله آقای غلامعلی عطاآبادی یکی از بازرگانان‌آبادان داده میشد ناگفته نماند علاوه بر میدان بزرك پهلوی در محل بنگاه حاج علی خاکساری که خود یکی از گردانندگان این میتینك بزرك بود از کثرت جمعیت راه نبود در این موقع آقای بهرام شمس به نمایندگی از طرف هیئت مدیره و بارفروشان میدان پهلوی ضمن خواندن قطعه شعرجالبی اعلامیه‌ای بدین شرح قرائت کرد:

ما نمایندگان بارفروشان میدان پهلوی آبادان

۱ـ باردیگر مراتب جانبازی‌خود را دراجرای منویات مبارك شاهنشاه آریامهر اعلام داشته هرلحظه آماده‌ایم تابا دل وجان ومال‌دوشا‌دوش ارتش دلیر ایران علیه‌اجانب زورگو ومتجاسر واردپیکار گردیم.

۲ـ بدینوسیله خشم‌و نفرت‌خود را از اعمال خلاف انسانی عمال حکومت لرزان عراق که بانحاء مختلف موجبات زجر و شکنجه هموطنان بی‌پناه‌مارا دراعتاب‌مقدسه فراهم میسازند اعلام میداریم و به روان پاك آنانیکه براثر شکنجه‌های قرون وسطائی عمال حکومت عراق جان خودرا بدلیل‌ایرانی‌بودن ازکف داده‌اند درود میفرستیم.

۳ـ ما اقدامات منطقی دولت متبوع خودرا در ایفای حق قانونی کشور شاهنشاهی ایران بر اروند رود ستایش میکنیم واز اینکه ناوگان نیروی دریائی شاهنشاهی ایران وناوگان تجارتی وطن عزیز ما تحت لوای پرچم مقدس ایران‌با عظمت واقتدار سینه برسینه آروند رود میسایند بخود می‌بالیم ومباهات می‌کنیم.

۴ـ ماشرکت کنندگان در این میتینك مفاد قطعنامه اطاق‌بازرگانی تهران وفدراسیون‌اطاقهای‌بازرگانی کشور و اتحادیه‌های اصناف‌تهران را تائید میکنیم و صمیمانه‌دست برادری و یگانگی آنان را دراین پیکار عظیم میفشاریم.

۵ـ ما مردم مرزنشین آبادان‌ضمن ابراز وفاداری نسبت بمقام شامخ سلطنت محمد رضا شاه پهلوی شاهنشاه آریامهر در مقابل‌یکایك افراد دلیر وجانباز ارتش‌شاهنشاهی ایران سرتعظیم فرودآورده توفیق همگان را در اجرای منویات مبارك شاهنشاه آریامهر آرزو داریم.

زنده وجاوید‌باد‌شاهنشاه‌آریامهر پاینده ایران

جان‌نثاران هیئت مدیره‌صنف‌بار فروشان میدان پهلوی آبادان

حاج سید یونس موسوی، حاج علی جدیدزاده، حاج علی‌خاکساری، بهرام شمس، حسن عسکری، حاج هاشم سلطانی، مهدی اثنی‌عشر، حاج‌ابراهیم فرخی، حاج کاظم‌شفقی، رحیم حاج رحمانی، مرتضی حاج رحمانی، امراله خرسندی، گطوف فیلی‌پور، سعد دلاوران، برادران سالمی، سید محمد موسوی، حاج محمد قاسمی، رجب‌علی‌رجب‌زاده.

هیئت رئیسه
کانون مربیان ورزش ایران دیشب انتخاب شد

شب گذشته در یك اجتماع پرشور و هیجان‌انگیز که نزدیك به ۵ ساعت بطول انجامید هیئت رئیسه جدید کانون مربیان ورزش ایران برای دوره چهارم برگزیده شد. در این اجتماع که بیش‌از ۲۰۰ نفر از معلمین‌ورزش عضو کانون حضور داشتند، ابتدا آقای علی‌اکبر یمین به نمایندگی از طرف هیئت منتخب که باتلاش و صمیمیت فراوان ضمن اجرای برنامه های مختلف تدارکات لازم را برای اجتماع بزرك معلمین تهران و انتخاب هیئت رئیسه جدید بوجود آورده بودند، از حضور معلمین تشکر کردو گزارش کوتاهی پیرامون کارهای انجام شده داد.

آنگاه آقای وصالی مدیرکل تربیت بدنی وزارت آموزش و پرورش از طرف حاضرین برای ریاست جلسه برگزیده گردید و خانم فریده فرزام، دکترمیرفخرائی آقایان شکوهی ـ مهدوی ـ مژدهی و ممتحن‌برای نظارت برگزیده شدند.

مدیرکل تربیت بدنی وزارت آموزش و پرورش ضمن آرزوهای فراوان برای توفیق بیشتر مربیان ورزش یادآور شد اجتماع مربیان ورزش در کانون و همکاری صمیمانه آنها با وزارت آموزش و پرورش میتواند بیش‌از بیش به پیروی از منویات شاهنشاه آریامهر در کار برنامه های اصولی تربیت‌بدنی در نظام تازه آموزش و پرورش مفید باشد و اظهار امیدواری کرد، بادقت و روشن‌بینی فراوان‌این انتخابات صورت‌گیرد تاهیئت رئیسه‌ای شایسته برای کانون مربیان ورزش برگزیده گردد.

بعد به‌ترتیب نمایندگان گروه راد، همت، آریا و یك نماینده ازطرف منفردین سخنرانی و نامزدهای‌انتخاباتی خود را معرفی کردند، درپایان آقای جمال قائم مقامی‌رئیس اداره تربیت بدنی آموزش و پرورش استان مرکز ضمن تجلیل از اجتماع بزرك معلمین ورزش آرزو کرد در سایه این همکاری ورزش مدارس باهمت، پشتکار وصمیمیت معلمین روز، بروز گامهای بلندتری در راه تکامل بردارد و یادآور شد، در راه این آرزو گذشته از تلاشی که در وزارت آموزش و پرورش با سازمان‌های جدید بوجودآمده محتاج آن هستیم که معلمین ورزش بیشتر از گذشته با ایمان ـ پرکار و صمیمی باشند.

آنگاه ورقه آراء بین حاضرین توزیع گردید و قرائت آن تاساعت ده شب بطول انجامید و خانم اعظم اسکندر ـ آقایان ایرج هوشیدر ـ بیژن رفیعی ـ غلامرضا عاصمی ـ مصطفی واعظ تهرانی ـ جواد جمالی وعلی‌اکبر یمین بعنوان هیئت رئیسه‌جدید کانون مربیان ورزش ایران‌برگزیده شدند و آقایان ابراهیم نعمتی و محمد عرفاتی به ترتیب بعداز هفت نفر برگزیده برای هیئت رئیسه بعنوان عضو علی‌البدل معرفی گردیدند.

پیشگاه مبارك بندگان اعلیحضرت همایون‌شاهنشاه آریامهر

برای جان نثاران کمال مباهات است که تحت رهبری آن پیشوای عالیقدرزنجیر های اسارت و قیود ناشیه از خواسته های استعمارگران ازدست‌وپای ایرانی‌گشوده اینك قطعنامه خودرا به پیشگاه شاهانه‌که بنمایندگی از طرف روحانیون. معتمدین. بازرگانان. پیشه وران. اصناف. تیلر فروشان کشاورزی. کارخانجات تولیدی امور زراعی. کارمندان فرهنگیان. جمعیت زنان. کشاورزان. دانش آموزان. ورزشکاران. جمعیت شیرو خورشیدسرخ در تلگراف خانه مبارکه شهر فریدونکنار حاضر شده مستدعیات خودرا تقدیم.

۱ـ تائید لغو قرارداد استعماری ۱۳۱۶ در مورد اروندرود

۲ـ همبستگی بصفوف منظم ارتش شاهنشاهی ایران بفرماندهی خدایگان شاهنشاه آریامهر

۳ـ ابراز انزجار وتنفر زائدالوصف از رفتار غیر انسانی عمال دولت عراق نسبت بزائرین ایرانی وایرانیان مقیم‌عراق

درخاتمه با این‌بیت شعر بعرایضمان خاتمه میدهیم.

چشم بد از ملت ایران و ایران دور باد پهلوی شاهنشه محبوب ایران زنده باد

افضلی ـ خلیل بهرامی ـ عباس‌زاده ـ ذوالفقاری ـ عابدیان ـ محمد علی کیانی ـ ضامنی ـ توانگر ـ عزیزی ـ ابراهیم‌دیلمی ـ بخشی ـ قلعه‌بندی ـ بانو مینائی ـ مریم فرهمند ـ شکراله نصیری ـ حسن‌اسدی ـ رجبعلی‌اسدالله‌زاده ـ بهرامی ـ سهراب مومنی ـ جلالی ـ فرهمند ـ جعفرزاده ـ بامدادی ـ متقی ـ نیکونژاد ـ نوزانداز ـ ودادی. داریوش زمانی.

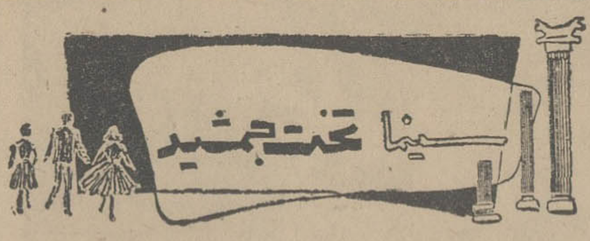

از فردا نمایش میدهد

گریگوری پک ـ اوا گاردنر
فرد آستر ـ انتونی پرکینز در فیلم

چهار هنرمند بزرك عالم سینما در تنها اثر استثنائی از استانلی‌کرامر ـ فیلمی که در ۵ قاره دنیا موردستایش بزرگان کشورها قرار گرفته است.

سئانسها ۳ـ۵ـ۷ـ۹ بعد از ظهر.

دتول

کشنده میکربها

دتول درهنگام رختشولی

دتول برای غره‌غره کردن و شستوی دهان

ویك ضدمیکرب بسیارمؤثر که سمیت ندارد و بدون اینکه‌زیانی به‌نسوج‌بدن برساند میکرب‌هارا میکشد.

درتمام‌مواردی که یك ضدعفونی کننده قوی لازم است دتول یك میکرب کش ایده‌آل است.

برای بریدگیها ـ خراشیدگیها ـ محل گزیدن حشرات و بهداشت بدن وبرای ازبین‌بردن شوره سر.

برای لباسشوئی، شستن کف اطاقها، گندآب‌روها و آب رینگاه نیز از دتول بعنوان یك ماده ضد عفونی کننده میتوانید استفاده کنید. دتول همه خانواده را ازعفونت‌حفظ میکند. کافی است بخاطرداشته‌باشید دتول ضدعفونی کننده‌ایست که دکترها هم‌برای‌منزل‌خوداز آن‌استفاده‌میکنند.

Dettol

دتول برای بهداشت شخصی

محدوده تهران در مجلس شورا مورد بحث قرار گرفت

خبرهای روز

ولیعهد دوبی فردا بتهران می‌آید

شیخ مکتوم بن‌راشدآل مکتوم ولیعهد امارت‌دوبی بامداد فردابدعوت رسمی دولت برای یك دیدار چهار روزه وارد تهران خواهد شد .

همراه ولیعهد دوبی هفت تن از شخصیت های دوبی منجمله شیخ محمد بن خلون المکتوم پسر برادر حاکم دوبی و محمدمهدی تاجر رئیس امور نفت و منشی مخصوص حاکم دوبی به تهران می‌آیند .

ولیعهد دوبی در مدت اقامت خود در تهران افتخار شرفیابی و صرف ناهار در پیشگاه شاهنشاه راخواهد داشت‌و با آقایان هویدا نخست‌وزیر، اردشیر زاهدی وزیر خارجه ، تیمسار سپهبد نصیری معاون نخست‌وزیر ملاقات خواهد کرد .

مناسبات ایران با امارات خلیج فارس طی یکسال گذشته گسترش فراوانی یافت و در این مدت شیوخ و شخصیت‌های برجسته امارات‌خلیج فارس بدعوت دولت از ایران دیدن کردند.دیدار ولیعهد دوبی از ایران در ادامه سیاست‌ایران در راه‌تحکیم مناسبات‌با امارات خلیج فارس‌است.

تلگرام آیت‌اله احمد الخراسانی

بدنبال تلگرامهائی که از طرف روحانیون و علمای ایران درباره رفع ظلم و تعدی عمال دولت عراق نسبت بایرانیان مقیم آن کشور و مسافران وزوار ایرانی به حضرت آیت‌اله‌حکیم مخابره گردید پیروز نیز تلگرامی بشرح زیر از طرف حضرت آیت‌اله احمد الخراسانی از مشهد به نجف اشرف مخابره شد .

نجف حضرت آیت‌اله آقای حکیم دام ظله العالی

رفتار مامورین عراقی با ایرانیان موجب تشویش و نگرانی جمیع طبقات شده ، حقیر کاملا واقف‌بمجاهدات علمای اعلام ایرانی در مورد کسب استقلال کشور عراق میباشم . شدت عملی که روز بروز نسبت بایرانیان افزایش یافته باموازین دین مبین‌اسلام تطبیق نمیکند . لذا مستدعی است عاجلا رفع این رفتاررا از اولیاء امور عراق جدا در خواست فرمائید موجب تشکر عموم است .

احمدالخراسانی

روسای جدید اوقاف

آقایان محمدتقی معمارپور رئیس دفتر حقوقی و قضائی ، سرکار سرهنك‌احمد کسرائی مدیر کل منطقه اوقافی‌استان گیلان ، علی اقشار رئیس اداره اوقاف گرمسارو ورامین . یوسف سرشار کفیل‌اداره اوقاف‌خوی . سرهنك صادق‌راد ، سرپرست اداره اوقاف آمل .

پیش بینی هوا

هوای تهران قسمتی ابری گاهی همراه با باد نسبتاشدید و غبارآلود هوای استانهای آذربایجان ، کرانه‌های‌دریای مازندران قسمتی ابری در بعضی ساعات ابری همراه با بارندگی خفیف،هوای‌استانهای کردستان ، لرستان،فرمانداری کل همدان ، شهرستانهای مرکزی ایران ، شهرستانهای شمالی استان خراسان قسمتی ابری همراه با رگبار خفیف در مناطق کوهستانی و باد نسبتا شدید در سطح زمین ، هوای استان خراسان، کرانه های خلیج فارس کمی ابری در بعضی ساعات قسمتی ابری همراه باباد نسبتا شدیدوگردو خاك درسطح زمین ـ سایر نواحی صاف گاهی همراه با مقداری ابرضمناحداکثردرجه حرارت امروز تهران نسبت بروز گذشته ۱ تا۳درجه گرمتر خواهد شد ، گرمترین نقطه در ۲۴ ساعت گذشته‌ایرانشهر با حداکثر ۴۲ و حداقل ۲۹ سردترین نقطه شهرکرد با حداکثر ۲۰ و حداقل ۹ درجه تهران با حداکثر ۲۶وحداقل ۱۷ درجه بود .

گزارش نخست وزیر بنمایندگان شورا

ساعت ۹صبح‌امروز آقای‌نخست‌وزیر در جلسه خصوصی که‌ازنمایندگان مجلس شورای ملی تشکیل شده بودشرکت کرد و گزارش جامعی پیرامون مذاکرات نفت باطلاع آقایان نمایندگان مجلس شورای ملی رساند و گزارش آقای نخست‌وزیر مورد توجه و تحسین فراوان نمایندگان مجلس قرار گرفت .

ملاقات سفیر عربستان باوزیر خارجه

نیمساعت بعدازظهر امروزسفیر عربستان سعودی دردربارشاهنشاهی درکاخ وزارت خارجه با آقای اردشیر زاهدی ملاقات کرد.

دستور آموزش و پرورش در مورد دانش آموزان‌ایرانی مقیم عراق

سخنگوی وزارت آموزش و پرورش امروز اعلام کرد که عده کثیری از دانش‌آموزان ایرانی که بعلت سکونت در عراق در مدارس ایرانی آن کشور بتحصیل اشتغال داشتند اخیرا باجبار بایران‌مراجعت نموده‌اند برای اینکه از لحاظ تحصیلی حقی از نامبردگان‌تضییع نشود به کلیه ادارات‌آموزش و پرورش‌استان ها وشهرستان ها دستور داده شده بمحض مراجعه درحوزه های امتحانی‌ثبت‌نام وطبق مقررات در امتحانات ثلث سوم مدارس کشورشرکت داده شوند بدیهی‌است بعدا وضع تحصیلی آنان از اداره سرپرستی عراق استفسار خواهد گردید.

تشکیل شوراهای آموزش وپرورش درشهرستانها

طرح قانونی آموزش و پرورش منطقه‌ای تهیه شد و بموجب این طرح شورا های آموزش و پرورش محلی در شهرستانها تشکیل می‌شود

شورا های مزبور اجازه خواهند داشت که امور مالی و استخدامی شهرستانهای مربوطه را زیر نظر داشته باشند . با این ترتیب شهرستان ها بصورت واحد های مستقلی درمی‌آیند که در امورتنظیم بودجه ، اولویت ، برنامه های‌داخلی ومحلی اختیارات کافی خواهند داشت .

جشن سیزدهمین سال فعالیت حزب مردم

بعد از ظهر دیروزبمناسبت آغاز سیزدهمین سال فعالیت حزب مردم از طرف آقای پرفسور یحیی عدل دبیرکل حزب مراسمی در باشگاه بانك سپه برپا گردید . جمعی از شخصیت های مملکتی ، رئیس مجلس شورایملی ، نمایندگان مجلسین ، مدیران جراید و عده زیادی از اعضای حزب در این مراسم شرکت داشتند

آقای پرفسور عدل ضمن تشکر ازمدعوین گفت‌حزب‌مردم‌سیزدهمین سال فعالیت سیاسی خود را ازامروز آغازکرد وسربلند و مفتخر است که وظایف ملی و حزبی خود را در طی‌دوازده سال گذشته با در نظر گرفتن مصالح عالیه کشور تاسرحد امکان انجام داده‌است .

پروفسور عدل افزود : ما مانند قاطبه ملت‌ایران‌بهوش سرشار ، اطلاعات بسیط و سیاست مدبرانه شاهنشاه آریامهر اعتقاد راسخ‌داریم وآنرا سرمشق قراردادهایم و در غائله ای که دولت فعلی عراق متاسفانه بمنظور های خاصی برپا کرده‌استرویه دولت ایران‌راتائید می‌کنیم و اگردولت عراق‌مایل‌است میزان فداکاری و جانبازی ملت ایرانرادر احقاق حقوق حقه بداند می تواند به زیا ن‌خود وکشورخود آنرا بیازماید .

آنگاه سناتور علامه وحیدی رئیس شورایعالی‌حزب مردم‌مطالبی‌پیرامون خدمات و استوار ماندن حزب بیان داشت و سپس دسته گلی بعنوان قدرشناسی به دبیر کل حزب‌مردم اهداشد .

مدیر مالی شیلات

آقای یداله نیرومند رادکه‌اخیرا پس از ۲سال مطالعه و تحصیل‌در امور حسابداری از انگلستان بازگشته‌بود ، از طرف‌آقای خطیبی رئیس هیئت مدیره و مدیر عامل شرکت شیلات ایران بسمت مدیر مالی منصوب ومشغول کار شد .

مشاور وزارت تولیدات

آقای خسرو فتحی، بسمت‌مشاور وزارت تولیدات کشاورزی و مواد مصرفی منصوب شد .آقای فتحی قبلا مدیر کل اداری‌ومالی وزارت اقتصاد بود .

در دستور یکصد وسی ودومین جلسه علنی مجلس شورایملی که صبح امروز بریاست آقای عبدالله ریاضی تشکیل گردید سئوال‌یکی از نمایندگان «اقلیت مجلس» در باره محدوده شهر تهران بود .

* **تازگی دارد**

آقای محمد فضائلی نماینده قصر شیرین و عضو فراکسیون پارلمانی حزب مردم قبل ازشنیدن پاسخی به‌سئوال خود در خصوص علت تقدیم سئوال توضیحاتی دادو گفت این مسئله خیلی تازگی دارد که حد شهری را که درحال توسعه است کوچکتر بکنند . تا جائی‌که من مطالعه کردم درهیچ جا چنین کاری نکرده‌اند زیرا این کار مشکلات حقوقی پیش خواهد آورد .

ناطق گفت متوقف کردن حدود فعلی منطقی بنظر میرسد اما کم کردن حدود مشکلاتی‌ایجادمیکند. شهرداری در خارج از حد جدید دارای خیابان وتاسیسات اسفالت کاری است واصولا انجمن شهر چنین حقی از طرف مجلسین نیافته که اموال شهرداری‌ها رارها کند. چنین حقی ندارد که مرزی بکشد و اسفالتهای خیابانها را که جزو اموال شهرداری واموال‌عمومی‌است آنها را بحال خود رها سازد. وقتی سئوال من منتشر شد مامورین وزارت کشور متوجه این‌اشکالات شدند وکمیسیونهائی تشکیل‌دادند ودر نتیجه انجمن شهر نظر خودش را درمورد محدوده تهران بصورت جدیدی پیشنهاد کرد و برنامه شهرداری هم عوض شد و موضوع جدیدی را عنوان کرد .

آقای فضائلی گفت‌من میخواهم توضیح بدهند که بااتکای چه قانونی این ترتیب ایجاد گردید و دراین ترتیب چه برنامه‌ای برای شهر تهران دارند وچه میخواهند کنند .

● **شش برابر شدند**

معاون پارلمانی وزارت کشور پس‌از توضیحاتی در خصوص‌علت ازدیاد جمعیت تهران گفت اکنون ساکنان شهر تهران شش برابر جمعیت بیست سال قبل‌شده‌است . انجمن شهر تهران محدوده بیست وپنج ساله تهران‌را بادرنظرگرفتن تمام جهات فنی وبا درنظر گرفتن قاطعیت عمل در وهله اول در پنج سال آتی از لحاظ برنامه های خدمات عمومی و عمرانی و رفع احتیاجات شهری تعیین و اعلام نمود .

فضائلی : بموجب کدام ماده‌از قانون ؟

* **حدود فعلی**

معاون پارلمانی وزارت کشور گفت مساحت محدوده قبلی شهر تهران که متاسفانه بهیچوجه قابل تشخیص دقیق نبوده وازنظر وصول عوارض واجرای برنامه‌های عمرانی برای ساکنین پایتخت مشکلات و نگرانی ایجاد نموده بود تقریبا در حدود ۲۴۰ کیلومتر بود ومحدوده جدید قانونی با توجه به عوامل طبیعی به ۸۰۰ کیلومتر افزایش داده شده است که شهرداری پایتخت با درنظر گرفتن امکانات خود درانجام برنامه پنج ساله اول فقط قادر بانجام عملیات شهری‌در مساحتی در حدود ۲۱۵ کیلو متر مربع خواهد بود.

آنچه از تاسیسات از قبیل خیابان و اسفالتکاری و خدمات شهری و غیره که در خارج از محدوده عمرانی پنج ساله‌شهرداری در حال حاضر وجود دارد بطور کلی حفظو نگاهداری خواهدشد. النهایه. کارهای عمرانی تازه در این قسمت صورت نخواهد گرفت ومجوز صرف هزینه نگهداری‌این تاسیسات محدوده قانونی‌فعلی‌تهران میباشد .

● **اجازه میدهم**

معاون پارلمانی وزارت کشور یادآور شد کسانیکه باعتبار محدوده قبلی شهر تهران زمینهائی برای ساختمان خریداری نموده‌اند باتوجه به وسعت محدوده قانونی شهر تهران اراضی آنها همچنان در داخل محدوده‌قانونی فعلی قرار دارد . منتهی کارهای‌عمرانی در این محدوده طبق نقشه و برنامه منظم و اصولی که بعدا شهرداری تهیه و اعلام خواهد نمود بترتیب انجام خواهد پذیرفت و از این حیث، جای نگرانی نیست . البته تحت شرایطی برای احداث خانه‌های سازمانی وایجاد کارخانجات‌وکوی کارگران‌درزمینهای متصل به محدوده پنج ساله که انجام میگیرد، اجازه ساختمان تحت‌شرایطی که بعدا اعلام میشود داده خواهدشد.

* **با مطالعه بود**

معاون پارلمانی وزارت کشور در خصوص صاحبان مستحدثات و اماکنی که فعلا از محدوده برنامه پنج ساله اول خارج شده‌اند توضیحاتی داد و گفت آنان از کلیه مزایای شهری‌از قبیل آب و برق و اسفالت و خیابان بندی و خدمات شهری استفاده‌میکنند وعوارض قانونی را خواهند پرداخت. اما اراضی و مستحدثاتی که خارج از محدوده برنامه پنج ساله شهرداری قرار دارندو از اینگونه خدمات‌استفاده نمی‌کنند فعلا از پرداخت عوارض‌معاف خواهند بود.

اساسا نقشه جامع شهر تهران‌بر اساس مطالعات علمی بوسیله گروه مهندسین مشاور و طرح جامع شهر تهران تهیه شده است.

● **جزیره اشکال مختلف**

آقای فضائلی پس از استماع‌توضیحات معاون پارلمانی وزارت کشور گفت: در توضیحات ذکری نشده است از مستند قانونی وزارت کشور و انجمن شهر در تعیین برنامه پنجساله برای تعیین حدی در شهر وگذاشتن قسمتی خارج‌از برنامه عمرانی پنج ساله‌شهری این نقشه برنامه پنج ساله بقدری کج وکوله است که هیچ عقلی نمیتواند قبول کند که بادقت فنی انجام شده، بخصوص که کار نقشه پنجساله‌مدتی طول کشیداما یکباره خبر شدیم که یك تکه‌اش را جدا کرده‌اند . آنچه که نقشه نشان میدهدیك قسمتش‌بقول معروف‌جزیره‌ای‌شکال مختلفی است که‌احساس میشودرویهمرفته‌بادقت نبوده است وامیدوار هستم که‌اگر بادقت نبوده است با نظریات خاص و غرضهای خاص و جانبداری ازیك عده زمین‌داروبی توجهی‌باشخاصی که دارای امتیازات ونفوذبیشتری نبوده‌اند نشده باشد .

● **بد تعبیر کردند**

ناطق افزود جلوگیری‌از فعالیت مردم در ظرف پنجسال حتی با استفاده از تبصره ماده ۳۲قانون نوسازی، سوء استفاده وسوء تعبیر قانونی است. اگر قانون شهرداری ناقص است آنرا تغییر دهید و لایحه آنرا بیاورید چرا تفسیرهائی می‌کنید که برخلاف قانون است .

در شهر تهران باید دوحد داشته باشیم، یك‌حد حومه ویك حدداخل شهر. عوارض حومه شکلی دیگر باید داشته باشد وعوارض داخل شهرشکل دیگر. قیمت خدمات در داخل حد باید گرانتر ودرآنطرف ارزانتر باشد ..

* **توپ فوتبال**

آقای فضائلی درپایان مذاکرات خود گفت ماموران وزارت کشور را مانند توپ فوتبال از آنطرف‌به اینطرف میفرستند ومن نمیدانم کی این ماموربن از این‌انتقالات‌بیهوده راحت میشوند. حتی در یك دولت حزبی سه وزیر عوض میشوند و هرکدامشان همین کار را با مامورین میکنند (صحیح است)

در کار تهیه نقشه جامع شهر تهران ومحدوده شهری‌استفاده بغلط ، تفسیر بغلط از قانون وبالاخره سوء استفاده از مواد قانون شده است ومطابق هیچیك از مواد قانونی انجمن شهر چنین اجازه‌ای نداشته است .

● **خشم ملت ایران**

اولین‌ناطق قبل از دستور جلسه امروز آقای‌عبدالوهاب‌عترت نماینده جیرفت بود که ضمن اشاره‌ببازدید نمایندگان از دشت قزوین، تنفر شدیدمردم ایران از اعمال غیر انسانی‌دولت عراق درباره ایرانیان مقیم عراق وزوارایرانی‌رابازگو کرد وگفت دولت عراق خشم ملت ایران را برانگیخته است .

* **در طغیان ارس**

آقای موسوی ماکوئی نماینده ماکودومین ناطق قبل‌ازدستورجلسه امروز بود و گفت هنوز کشاورزان ارس، کنار شهرستان ماکوجبران خسارت طغیان ارس رادر سال۱۳۴۷ نکرده‌بودند که روز سیزدهم اردی‌بهشت ماه مجدداً گرفتار طغیان آن شدند . طغیان امسال در شانزده قریه خرابی ببار آورد و ساکنان محصول زراعتی و آذوقه‌خودرابکلی ازدست‌دادند و درحدود سیصدخانه آنان‌با خاك یکسان شد .

* **کمك فوری میخواهند**

نماینده ماکو خواست که‌دولت ودستگاههای مربوط برای رفاه‌حال ساحل‌نشینان ارس اقدامات لازم بعمل آورند .

● **یك روز حقوق**

ناطق درپایان سخنان خود ضمن اشاره‌به بدرفتاری دولت عراق با ایرانیان گفت نمایندگان مجلس برای‌پاسخ بدرخواست شیروخورشید سرخ‌واستمداد ملی یك روز حقوق خودرا دراختیار این جمعیت خیریه می گذارند .

● **در جهان متلاطم**

خانم مهرانگیز دولتشاهی‌نماینده کرمانشاه گفت ملت ایران قدر امنیتی که دارد میداند . گزارشی که آقای نخست‌وزیر در جلسه خصوصی دادند نشان دهنده این واقعیت بود که در این جهان‌متلاطم ملت‌ایران درشرایطی‌مناسب‌زندگی می‌کند و هرروز باکسب موفقیت های‌تازه‌دراجرای‌برنامه های‌نوسازی خود پیش میرود .

● **اشتغال بکار معاودین**

ناطق ضمن تایید اقدامات‌جمعیت شیروخورشید سرخ ایران برای معاودین ایرانی از عراق در قصر شیرین و کرمانشاه و اعتراض به رویه غیرانسانی دولت‌عراق‌بایرانیان مقیم‌وزوارایرانی گفت‌لازم‌است‌در‌مورد اشتغال بکار این گروه که بایران برمیگردند اقدامات فوری بعمل آید.

● **اعلام پشتیبانی**

آقای محمد خزائلی نماینده اراك نیزپشتیبانی مردم حوزه انتخابیه خود را از اقدامات دولت در لغو قرارداد ۱۳۱۶ در مورد اروندرود بیان‌داشت‌و توجه دولت را در تامین نیازمندیهای مردم اراك که تاسیس شعبه دانشسرا وآموزشگاه بهیاری است جلب نمود.

* **ماده واحده**

آنگاه تیمسار سپهبد کاتوزیان‌معاون وزارت جنك لایحه قانون اجازه‌پرداخت هزینه‌های‌اضافی عملیات‌نظامی‌نیروهای مسلح شاهنشاهی را تقدیم کرد:

از طرف فراکسیون‌ایران نوین‌برای این لایحه پیشنهاد فوریت شد که‌به تصویب رسید و قرار شد در جلسه آینده مطرح گردد.

● **بررسی لوایح در شورا**

معاون پارلمانی وزارت علوم لایحه الحاق ماده ۱۳ مکرر بقانون تاسیس شورای دانشگاهها در باره وجوهی‌که بعنوان حق شرکت در کشورهادریافت میگردد و امتحانات ورودی تمام موسسات آموزشی در یك زمان رابقید فوریت تقدیم کرد که تصویب شد.

در پایان جلسه امروز لوایح در دستور مطرح ومورد بررسی قرار گرفت وبه تصویب رسید.

* **نظار مجلس دربانك‌مرکزی**

درپایان‌جلسه امروزآقایان‌محمد علی‌دشتی وادیب‌سمیعی به عنوان نظار مجلس شورای ملی دربانك مرکزی انتخاب شدند .

● **لایحه جدید**

ماده واحده ایکه معاون وزارت علوم امروز تقدیم داشت و فوریت آن به تصویب رسید به شرح زیر می‌باشد .

ماده واحده : ماده زیر بعنوان ماده ۱۳ مکرر قانون راجع‌بتاسیس شورای دانشگاهها مصوب ۹ آذر ۱۳۴۴ اضافه می شود :

ماده ۱۳ مکرر : شورای‌مرکزی دانشگاهها مجاز است وجوهی‌را که به عنوان حق شرکت درامتحانات ورودی دانشگاهها و موسسات عالی تعیین ووصول‌می‌شود برای‌پرداخت حق‌الزحمه ممتحنین و کارکنان امتحانات وسایر هزینه های‌مربوطه دراختیار مرکز آزمون‌شناسی‌وابسته به‌شورای مزبور بگذارند مصرف وجوه‌مزبور تابع مقررات محاسبات عمومی و تبصره ۲۹ قانون بودجه ۱۳۴۴نبوده و طبق آئین‌نامه ای که بتصویب وزارت علوم وآموزش‌عالی خواهد رسید انجام می شود .

لایحه هزینه‌های عملیات نظامی فوق‌العاده ارتش تقدیم مجلس شد

در جلسه علنی امروز مجلس شورایملی تیمسار سپهبد کاتوزیان معاون پارلمانی وزارت جنك لایحه اجازه پرداخت هزینه های اضافی عملیات نظامی فوق‌العاده نیرو های مسلح شاهنشاهی رابشرح زیرتقدیم داشت :

ماده واحده ـ بدولت اجازه‌داده میشود بمنظور انجام عملیات نظامی فوق‌العاده که برای صیانت وحفظ حاکمیت در مرز های کشور لازم باشد هزینه های مورد نیاز نیرو های مسلح شاهنشاهی را با تصویب هیئت وزیران تعهد وازمحل درآمد های عمومی پرداخت نماید .

اعتبار هزینه های مازاد بربودجه مصوب سالانه که بموجب این‌قانون صورت میگیرد ضمن متمم بودجه کل کشور منظور خواهد شد .

تبصره ـ انجام هزینه های فوق مشمول قانون محاسبات عمومی و آئین‌نامه معاملات‌دولتی نخواهدبود.

شاهنشاه هنگام بازدید از دانشگاه مشهدمورداستقبال‌پرشوردانشجویان قرار گرفتند . شاهنشاه در این دانشگاه نطق مهمی ایراد فرمودند که متن آن در صفحه چهارم چاپ شده است .
شاهنشاه آریا مهر بعداز ظهر امروز پس از پایان سفر مشهددر میان استقبال با شکوه مردم گرگان ودشت واردتهران شهرشدند.

معاون آموزشی وزارت آموزش وپرورش گفت :

مدارس مکاتبه‌ای ازامسال شروع بکارمیکند

● **در نظام جدید آموزشی اجازه داده نمیشود دانش آموزان‌را تنبیه بدنی‌کنند**

● **برای دانش آموزان اردو های هفتگی تشکیل‌میشود**

معاون آموزشی وزارت آموزش و پرورش گفت : برنامه های تلویزیون آموزشی بصورتی‌درخواهد آمد که‌مورد توجه‌بیشتر دانش‌آموزان قرار گیرد و تعداد باشگاه های تلویزیونی‌نیز افزایش خواهد یافت.

که از میان آنان افرادی انتخاب خواهند شد تا در بازیهای دبستانی که‌درماه های آینده‌در تهران‌تشکیل میشود شرکت کنند .

معاون وزارت آموزش و پرورش در پایان اضافه کرد : برنامه های تلویزیون آموزشی بصورتی‌درخواهد آمد که‌مورد توجه‌بیشتر دانش‌آموزان قرار گیرد و تعداد باشگاه های تلویزیونی‌نیز افزایش خواهد یافت.

معاون آموزشی وزارت آموزش و پرورش گفت : در نظام جدید آموزش و پرورش نحوه اجرای نظام رژیم گذشته‌به طفل توجه نشده‌است و درواقع اطفال همیشه تحت فشار قرارداده شده و توسری خوربوده‌اند. وی اضافه کرد که در نظام جدید دیگر به کمی اجازه داده‌نخواهدشد که سنك در گوش اطفال بگذاردویا مداد در وسط انگشتان آنان قرار دهد. با اجرای نظام جدید اگرچنین افرادی یافت شوند از کادر آموزشی کنار گذاشته خواهند شد .

دکتر نخعی سپس به برنامه های دیگر وزارت آموزش و پرورش‌اشاره کردو گفت برای‌سپاهیان دانش دختر و پسر که در روستاها مشغول خدمت هستند و همچنین برای افرادی که به کار های مختلف اشتغال دارند مدارسی تاسیس خواهد شد تا این دسته از طریق مکاتبه بتوانند به تحصیلات خود ادامه دهند . دراین مدارس دانشجویانی که در خارج‌از کشورهستند میتوانندبرای‌ادامه‌دروس فارسی خود ثبت‌نام نمایند . معاون وزارت‌آموزش‌وپرورش اظهارامیدواری کرد که از اول سال تحصیلی آینده این مدرسه در تهران دایر شود .

* **اردوهای هفتگی**

معاون وزارت آموزش و پرورش سپس به تشکیل اردو های هفتگی برای دانش آموزان اشاره کرد و اظهار داشت که برای جبران کمبود وسائل ورزشی دبستانها برنامه‌ای تهیه شده‌است تا کلیه دانش‌آموزان دبستانی در اردو های هفتگی شرکت نمایند .

وی اضافه کرد که اولین اردوی هفتگی با شرکت ۷۰۰ دانهی آموز دختر و پسر در منطریه تشکیل‌شد

راه بندی در جاده قدیم شمیران !

* **عملیات اسفالت به کندی پیش میرود و مردم‌معطل میشوند**

دیروز وامروز عده‌ای ازساکنین قلهك، سلطنت‌آباد و مناطق شمال شرقی تهران ضمن مراجعات‌تلفنی از راه‌بندی و مشکلاتی که در جاده قدیم شمیران از نظر عبور و مرور وسائط نقلیه پیش‌آمده‌است شکایت کردند .

خبرنگار اجتماعی اطلاعات که عصر دیروزو صبح‌امروزازمشکلات مردم دراین منطقه بازدید کرده است طی گزارشی مینویسد :

چند روزاست که‌اسفالت‌اساسی قسمتی از جاده قدیم‌شمیران‌شروع شده‌است وچون‌عملیات‌خاکبرداری به‌تجدید اسفالت دارد حرفی‌نیست ولی بااجرای اقدامات ضروری‌می‌توان مشکل راه‌بندی فعلی را تا اندازه‌ای مرتفع ساخت و کمی از معطلی مردم کاست .

یکی از راه حلهای‌عملی‌همچنانکه در جاده پهلوی چندی قبل عمل شد احداث جاده‌ای موقت بموازات جاده قدیم‌شمیران است‌باین‌ترتیب میتوان ترافیك یك سمت عبور را به جاده موقت منتقل ساخت .

راه دیگر تسریع فوق‌العاده در عملیات خاکبرداری و تجدید اسفالت است، باینصورت که‌عملیات میتواند شبانه‌روزی و باظرفیت کامل انجام شود .

در شرایطی که مساله راه‌بندی و گرفتاری مردم مطرح است شهرداری باید مساله فوریت و سرعت عملیات را مورد توجه‌قرار دهد ودر مناقصه‌ها و سپردن‌مقاطعه این موضوع‌را جزوشرایط‌قرارداد منظور نماید .

● **راه حل**

خبرنگار اجتماعی ما مینویسد: از اینکه جاده قدیم‌شمیران‌احتیاج به‌تجدید اسفالت دارد حرفی‌نیست ولی بااجرای اقدامات ضروری‌می‌توان مشکل راه‌بندی فعلی را تا اندازه‌ای مرتفع ساخت و کمی از معطلی مردم کاست .

یکی از راه حلهای‌عملی‌همچنانکه در جاده پهلوی چندی قبل عمل شد احداث جاده‌ای موقت بموازات جاده قدیم‌شمیران است‌باین‌ترتیب میتوان ترافیك یك سمت عبور را به جاده موقت منتقل ساخت .

راه دیگر تسریع فوق‌العاده در عملیات خاکبرداری و تجدید اسفالت است، باینصورت که‌عملیات میتواند شبانه‌روزی و باظرفیت کامل انجام شود .

در شرایطی که مساله راه‌بندی و گرفتاری مردم مطرح است شهرداری باید مساله فوریت و سرعت عملیات را مورد توجه‌قرار دهد ودر مناقصه‌ها و سپردن‌مقاطعه این موضوع‌را جزوشرایط‌قرارداد منظور نماید .

سمینار تعاونیهای مصرف گشایش یافت

صبح امروز سمینار ملی تعاونی های مصرف که باهمکاری دفتر منطقه‌ای ومرکز آموزش بین‌المللی تعاون در جنوب شرق آسیا در موسسه آموزش‌و تحقیقات تعاونی دانشگاه تهران تشکیل‌شده ،وسیله آقای یداله شهبازی معاون‌نخست‌وزیرورئیس سازمان مرکزی تعاون کشور افتتاح شد .

دراین مراسم‌آقای پروفسورفضل‌اله رضا رئیس‌دانشگاه تهران آقای کشفیان‌وزیرمشاور ، دکترودیعی رئیس موسسه آموزش تعاون ،آقای سرهنك شیرزاد مدیر عامل‌شرکت واحدوجمعی از شخصیت های‌علمی شرکت‌داشتند.

● **پیام نخست وزیر**

پس از افتتاح سمینار وسیله معاون نخست‌وزیر آقای «آرویدسون» سوئدی کارشناس تعاون مطالبی‌بیان داشت‌و آنگاه آقای کشفیان پیام آقای نخست وزیر را قرائت‌نمود . دراین پیام گفته شده: آشنائی با مفاهیم عالیه و شناسائی اصول تعاون اگر چه موجب تحول اندیشه‌هاوانگیزه حرکتی‌بسوی کمال‌است لکن‌اعمال این‌اصول و تشکیل‌موسساتی که فاقد مقاصد سودجوئی باشند و موجب بهبود وضع اقتصادی‌ودرعین حال تهذیب نفس‌وتربیت اخلاقی اعضاءبشوند‌مستلزم‌اطلاع از اسلوب ها و فنون مشخصی‌است که‌سلامت ودوام‌واستحکام‌وضع‌قدرت موسسات مذکور راتضمین می کند وبه کار آئی وارزش اقتصادی آنها‌میافزاید.

بدون شك‌دولت‌به‌تاثیر قابل‌توجه تعاونی های مصرف در تعدیل و تثبیت قیمت ها که ضامن اثربخش بودن برنامه های اقتصادی کشور است کاملا آگاهی داردوبنابراین درسهم خود از هر اقدامی در جهت بهبود وضع‌وایجاد زمینه های‌مناسب برای رقابت‌سالم ورشد منطقی آنها مضایقه نخواهدکرد .

سپس سمینار کارخود را آغاز نمود‌واین سمینار که‌باشرکت‌عده‌ای از کارشناسان داخلی‌و خارجی تعاون تشکیل شده‌است تا پنجشنبه هفته آینده ادامه خواهد‌داشت.

جنازه زن گمشده ، پیدا شد

خبرنگار ما در گرمسار گزارش داد : جسد زن ۳۳ ساله‌ای بنام لیلا شداد که ۱۳ روز قبل گم شده بود دریکی از مسیل های گرمسار وسیله چندتن از اهالی پیدا شد.جسد پس‌از انجام‌تشریفات قانونی بخاك سپرده شد .

دوجوان

بقیه از صفحه حوادث

خیابان بودرجمهری می گذشت ، چشمش به‌اتومبیلی‌افتاد که‌شماره‌اش باشماره مورد نظر مطابقت می‌نمود در متوجه شد که صاحب‌اتومبیل‌قصد فروش آنرا‌دارد .

پدر مهناز بلافاصله با تلفن به کلانتری ۱۰ماجرارا اطلاع داد و سروان‌پالایین‌معاون کلانتری ، با لباس‌مبدل‌بمحل رفت‌وخودراخریدار اتومبیل‌مورد نظروانمود کرد و با صاحب آن وارد صحبت‌شد و پس‌از مدتی گفتگو موفق به کشف‌جریان گردیدوآنورا بکلانتری‌جلب‌کرد.

حسین متولی که مالك اتومبیل بود ،ناچار اعتراف کرد واظهارداشت که درروز حادثه مست‌بوده و اصلا متوجه نشده‌که تصادف کرده‌و در لحظه حادثه نیز دوستش رانندگی می‌کرده !

بازپرس دادسرا فعلا برای‌هردو نفر قرار‌بازداشت صادر کردو آنها رابزندان فرستاد ،تا قضیه روشن شود .

بامداد امروز، قاتلی به‌دار آویخته شد

«احمد مخلوق ثانی»
بدست دائی خود بقتل رسید

بامداد امروز قاتلی که مرتکب چندین فقره قتل شده ودوبار محکوم به‌زندان وبار سوم‌محکوم به‌اعدام گردیده بود ، در محوطه زندان قصر بدار مجازات آویخته شد .

حسن منتظری ، دهم فروردین ماه سال ٤٦ در خیابان کمال کوچه ناصری واقع در بخش ۱۱ تهران‌جوانی بنام «احمد مخلق ثانی»رابا کارد بقتل رسانید.

*** قاتل اعتراف کرد**

بامداد روز حادثه جوانی در حالیکه از سینه‌اش خون بیرون میریخت و دستش را روی‌قلبش گذاشته بود،وارد پاسگاه کلانتری ۱۱ شد، ولی قبل‌از اینکه بتواند حرفی بزند برزمین‌افتاد ودرگذشت . مامورین کلانتری‌پاسگاه از روی قطرات خونیکه‌درکوچه‌ناصری (مجاور پاسگاه) روی زمین ریخته‌شده بود، در صدد کشف محل حادثه و دستگیری قاتل برآمدند و قطرات‌خون را تاخانه شماره۳ کوچه ناصری‌تعقیب کردند ووقتی وارد خانه شدند ،مردی از آن خارج‌گردید و خودرا حسن منتظری معرفی کرد و گفت که‌احمد

دادستان استان : آخرین دوای «حسن منتظری» اعدام بود !

قاتل مرتکب چند فقره قتل وجنایت شده بود که ۳ فقره آن به ثبوت رسیده ومحکوم‌گردیده بود

بدست او مجروح شده است.

حسن در پاسگاه بمامورین گفت: برای پیشرفت خواهرزاده‌ام احمدزحمت زیادی‌کشیدم‌وسال‌قبل‌سال(۱۳٤٥) او را از سراب به تهران فرستادم ،تادر اینجا درس بخواند و کاری پیدا کند. او برای من از پیشرفتها وموفقیتهای خود نامه‌های زیادی مینوشت و من تصمیم گرفتم درایام عید برای‌دیداری از احمد بتهران بیایم. احمد روزهای اول تا میتوانست از پیشرفتهای‌خود برای من تعریف کرد و من خوشحال شدم ولی رفته رفته متوجه دروغ‌های‌او گردیدم و بهمین جهت امروز صبح‌باو گفتم که باید محل درس خواندن و کار کردن خودرا بمن نشان دهد و چون قبول نکرد، حرفهائی‌را که‌شنیده بودم برایش گفتم ولی او در مقابل‌بمن پرخاش کرد و گفت : «به‌تو مربوط نیست!».

*** عصبانی شدم**

من هم عصبانی شدم و دستم رابلند کردم که باو سیلی بزنم ، ولی او مقاومت نشان دادو عصبانیت من‌بمنتهی درجه رسید و دستم را بچاقوئی که برای بریدن پنیر روی سفره بود،بردم وباچاقوی مذکور ضربه‌ای باو زدم‌و احمد دستش را روی قلبش گذاشت‌و ازخانه خارج شد و من انتظار چنین پیش‌آمدی را نداشتم !

پرونده حسن پس از تکمیل بشعبه سوم دادگاه جنائی مرکز فرستاده شد.

«حسن» بهمن ماه گذشته ، در دادگاه محاکمه گردید و در جریان محاکمه معلوم شد که حسن سالهای قبل نیز در آذربایجان باتهام قتل شخصی به هشت سال زندان محکوم شده است و قضات دادگاه پس ازسه جلسه محاکمه و ساعتها مشاوره‌حسن را باتفاق آراء باتهام قتل احمد باعدام محکوم کردند و حسن از رای‌صادره تقاضای فرجام کرد، ولی دیوانعالی کشور حکم دادگاه را درباره اوابرام نمود.

● بدار آویخته شد

ساعت ۳ بامداد امروز مامورین زندان، حسن را به سلول انفرادی منتقل کردند و باو اطلاع دادند که امروز حکم اعدام در باره وی اجرا میشود.

«حسن» وصیت کرد که‌تمام لباس واثاثش را بزنش بدهند و درساعت چهار بامداد نماز خواند و قاضی‌عسگر باو یادآور شد که اگر از اعمال خود پشیمان شده توبه کند . آقای دکتر مصطفوی پزشکی قانونی نیز محکوم‌را معاینه کرد و در ساعت ٥ صبح‌مامور اعدام طناب را بگردن «حسن»انداخت ولحظه‌ای بعد حسن به جزای اعمال خود رسیده بود.

جنازه حسن امروز باداره پزشکی قانونی آورده شد و تحویل بستگانش گردید.

امروز آقای‌قاسم‌رئیسیان‌دادستان استان دربارهٔ‌مصاحبه به خبرنگار قضائی اطلاعات گفت :طبق معمول سوابق و خصوصیات زندگی و اخلاقی وخانوادگی هر محکوم به اعدام مورد مطالعه و بررسی دقیق قرار می گیرد ،تا در صورت‌اقتضاء ازپیشگاه شاهنشاه‌آریامهراستدعای تخفیف در مجازات محکومین‌مزبور بعمل آید .

در مورد این محکوم نیز تحقیقات وبررسی کامل بعمل آمد وگزارش جامعی از وضع اوبه آقای وزیر دادگستری داده‌شد ، ولی‌با توجه بسوابق ووضع اخلاقی مشارالیه ، ثابت‌شد که به محض اینکه‌بجامعه بازگردد ، مجددا زندگی فرد یا افراد دیگری‌را بخطر میاندازد .

*** آخرین دوا**

دادستان استان همچنین گفت : تشخیص داده شد که چه از نظر حفظ حیات جامعه و تنبه سایر بزهکاران وچه از جهت تنبیه و مجازات شخص مشارالیه آخرین دوای او اعدام است .

حسن منتظری که حین‌ارتکاب جنایت اخیر ۲۱سال داشت ،بشرح پرونده درطول‌زندگی‌مرتکب‌چندین فقره قتل نفس شده که سه فقره ازآنها بدرجه ثبوت و محکومیت رسیده است .

قتلهای اول ودوم رادر سالهای ۳٤و ۳٦ مرتکب شد که در مورد اولی‌به ۸سال حبس محکوم‌وازطرف متجاسرین آذربایجان اززندان‌آزاد گردید ودر مورددومی نیز به ۸ سال حبس محکوم گردید که پس ازتحمل ٦ سال حبس وعفو بقیه‌از زندان آزاد شد .

برای‌بار سوم دوسال قبل دست جنایتکار خودرا بخون جوان‌معصوم وساده لوحی آلوده نمود و بایـن کیفیت که او مقتول را که جوان ساده‌لوحی بوده اغوا کرده وبه‌بهانه پیدانمودن شغلی ،اورا به‌تهران‌می‌کشاند وبا اجازه نمودن اطاقی در تهران ، مدت قلیلی‌با او دریک‌اطاق زندگی کرده وچون جوان مقتول حاضر نبوده ، تسلیم امیال ومقاصد پلید او بشود ، بدنبال یك مشاجره کوتاه با قساوت هرچه تمامتر با ضربات متعدد کارد اورا ازپای در می‌آورد .

دادستان استان در پایان مصاحبه گفت : حسن منتظری به مقتضای اجرای‌عدالت اعدام گردید ، تا جامعه انسانی برای همیشه ازتجاوز او مصون بماند .

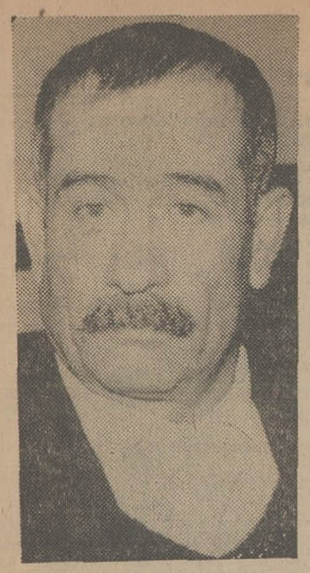

«حسن منتظری»
درزندان قصر به‌مکافات‌عمل خود رسید.

دوجوان باتهام‌قتل غیر عمد دستگیر شدند

دو جوان متهم به قتل غیر عمد، هریك دیگری را مقصر میدانند .

دونفر باتهام قتل غیر عمد دختر ٦ساله ای از طرف بازپرس‌دادسرای تهران بازداشت شدند

حسین متولی و دوستش‌اصغر دولت‌آبادی ،چندی قبل هنگامی‌که مست بودند ، با مهناز فاضلی و مادرش تصادف کردند ودر این حادثه مهناز به‌قتل‌رسیدوسرنشینان اتومبیل متواری‌شدند ، ولی‌یازده روزبعد هنگامی که قصد فروختن اتومبیلشان‌راداشتند ، توسط پدر طفل شناخته شده وبوسیله‌مامورین انتظامی دستگیرشدند .

دختری کشته شد

حادثه روز یازدهم اردیبهشت ماه جاری (هفده روز قبل) اتفاق افتادو درآن روز هنگامی که‌مهناز فاضلی دست مادرش‌را گرفته بود ومادرو دختر قصد داشتند ، ازعرض‌خیابان فرح‌آباد ژاله بگذرند ناگهان‌بایك اتومبیل سواری‌که بعدا معلوم‌شد که شماره آن ۳۲۲۱ اهواز است، تصادف کردند ودراین حادثه مادر مهناز به شدت به‌پیاده‌روخیابان‌پرت گردید و مهناز جابجا کشته شد. ولی‌سرنشینان اتومبیل بی اعتنا به وقوع این‌حادثه متواری شدند.

یکی‌از رهگذران فقط توانست شماره بدون سری‌آن‌را یادداشت کندوبه اطلاع مامورین برساند.

مامورین‌بادردست داشتن این شماره صاحبان چنداتومبیل را که دارای همان شماره‌بودندبکلانتری جلب‌کردند ومورد‌بازجوئی‌قراردادند اما موفق به کشف ماجرا نشدند.

تا اینکه چند روز پیش مهدی فاضلی پدر مهناز ، هنگامی که‌از

بقیه در صفحه ۱۷

دیروز صبح کامران مبصر ۱٦ساله بامشخصات (قدکوتاه ـچاق ـشلوار سرمه‌ای کت دودی خط دار ـ پیراهن چهارخانه ـموی سیاه رنك عکس بالا)از منزل خارج شده‌و تااین‌ساعت مراجعت نکرده و خانواده خود را سخت‌نگران و پریشان کرده از عموم مردم نوع دوست تمنا میکنم بمحض مشاهده ایشان به تلفن های ۷۷۲۰۳۱ ـ ٦۳۳۷۹٥ـ٥۷۹٥٥ اطلاع فرمایند.

آ ـ ۱٤۷٦۸ خانواده‌مبصر

آگهی دعوت مجمع عمومی فوق‌العاده
شرکت سهامی ایرانی تولید اتومبیلهای سیتروئن

بدینوسیله باطلاع کلیه سهامداران شرکت سهامی ایرانی تولید اتومبیلهای سیتروئن میرساند که مجمع عمومی فوق‌العاده در ساعت ٥ بعدازظهر ۲۸ خرداد ۱۳٤۸ مطابق با ۱۸ژوئن ۱۹٦۹ در محل شرکت واقع در خیابان آیزنهاور شماره ٥٥۳ تشکیل خواهد شد . از کلیه سهامداران یا نمایندگان ایشان تقاضا میشود که نیم ساعت قبل از وقت در محل مذکور در فوق مراجعه فرمایند.

دستور جلسه : انتخاب یك عضو جدید هیئت مدیره بمناسبت استعفای یکی دیگر از اعضاء

شرکت سهامی ایرانی تولید اتومبیلهای سیتروئن

آ ـ ۱٤٦٤٦

آگهی دعوت مجمع عمومی عادی
شرکت سهامی ایرانی تولید اتومبیلهای سیتروئن

بدینوسیله باطلاع کلیه سهامداران شرکت سهامی‌ایرانی‌تولید اتومبیلهای سیتروئن میرساند که مجمع‌عمومی عادی در ساعت ٦ بعدازظهر ۲۸ خرداد ۱۳٤۸ مطابق با ۱۸ ژوئن ۱۹٦۹ در محل شرکت واقع در خیابان آیزنهاور شماره ٥٥۳ تشکیل خواهد شد .

از کلیه سهامداران و یانمایندگان ایشان تقاضا میشود که نیم‌ساعت قبل از وقت در محل مذکور در فوق مراجعه فرمایند.

دستور جلسه عبارت است از :

۱ـ استماع گزارش هیئت مدیره راجع به‌جریان کارشرکت در سال ۱۳٤۷

۲ـ رسیدگی به‌گزارش بازرس و تصویب ترازنامه و حساب سود وزیان

۳ـ انتخاب بازرس قانونی

٤ـ رسیدگی به‌سایر امور شرکت طبق اساسنامه

شرکت سهامی ایرانی تولید اتومبیلهای سیتروئن

آ ـ ۱٤٦٤۸

برنامه امشب

تهران پارس

عشقهای آسان
ریکی ـ باشرکت
مارچلو ماستروپانی
سئانسها ۷٫۳۰ـ ۹٫۳۰

از همین هفته
درسینماهای
نیاگارا ـ سهیلا
رویال ـ رادیوسیتی
یك وسترن جسور وبی‌پرده
از خشونت، انتقام‌وحادثه...

تشکیل مجمع عمومی بانك سپه

روز شنبه ۲۷ اردیبهشت ماه ۱۳٤۸ مجمع عمومی بانك سپه باحضور اعضاء شورای عالی و هیئت نظارت و هیئت مدیره بشرح زیر :

تیمسار سپهبد مرتضی یزدان‌پناه
جناب آقای عبدالباقی شعاعی
تیمسار ارتشبد رضاعظیمی
تیمسار سپهبد حبیب‌الله شکیبی
تیمسار سرلشگر اسمعیل شفائی
تیمسار سپهبد مرتضی زاهدی
تیمسار سپهبد اسداله صنیعی
تیمسار سپهبد جعفر شفقت
تیمسار سپهبد مرتضی خسروانی
تیمسار سرلشگر ایرج مطبوعی
تیمسار سپهبد فرج‌اله آق‌اولی مدیر کل
آقای جلیل ساسانی ـ آقای غلامحسین آزرم‌معاونین

در ساختمان اداره مرکزی بانك تحت ریاست تیمسار سپهبد یزدان‌پناه تشکیل و گزارش سالانه و ترازنامه سال ۱۳٤۷ تصویب گردید . گزارش مزبور در مقدمه حاوی خلاصه‌ای از اوضاع اقتصادی ایران و کشورهای بزرك جهان بوده و سپس وضع عمومی بانك مورد بررسی قرار گرفته‌است. بانك سپه باتصویب و انتشار این ترازنامه چهل‌وپنجمین سال خدمات و فعالیت خودرا آغاز میکند .

پس از انتشار گزارش بتفصیل درباره آن بحث بعمل خواهد آمد .

آ ـ ۱٤٦۲٦

شرکت سهامی کودشیمیائی ایران

فروش کودشیمیائی

مقداری کود آبدیده موجود در کارخانجات کودشیمیائی شیراز واقع در علی‌آباد مرودشت را تحویل کارخانه بصورت فله‌بفروش می رسد .

۱ـ نیترات آمونیم ازقرار هرتن ۲۰۰۰ ریال با ده در صد تخفیف برمازاد صدتن

۲ـ کود مخلوط ۲۰ـ۲۰ (ازت وفسفر) از قرار هرتن ٤۰۰۰ ریال با ده درصد تخفیف برمازاد صد تن

علاقمندان میتوانند به دفتر مرکزی‌شرکت واقع در تهران خیابان ۲۱ آذر ویا بدفتر اداره خرید کارخانه واقع در شیراز خیابان داریوش پاساژ بوشهری مراجعه نمایند .

ـ۱ـ آ ـ ۱٤٦۱۰

شماره ٤۲٦
مجله مشیر
دلخواه خانواده‌ها منتشرشد
قیمت ٥ ریال

صندوق نسوز
کاوه
باتخفیف های فوق‌العاده

برنامه امروز
سینماتابان

(اول لاله‌زار)

بزرگترین فیلم تاریخی و داستانی تمام دوران ها

ویکتورماتیور ـ هدی لامار ـ جرج ساندرز درفیلم رنگی

سامسون و دلیله

شاهکار سیسیل ب دومیل

آگهی

امتحان مسابقه ورودی آموزشگاه مشاغل کمك پزشکی برای سال تحصیلی ٤۸ ـ٤۹ آموزشگاه مشاغل کمك پزشکی دانشگاه پهلوی برای تحصیل در رشته های تکنیسین آزمایشگاه و رادیولوژی در سال تحصیلی ٤۸ـ ٤۹ از میان دارندگان گواهینامه کامل دبیرستان و دانش آموزان فعلی‌سال ششم در رشته های ریاضی و طبیعی از طریق امتحان مسابقه ورودی تعدادی دانشجو می پذیرد داوطلبان میتوانند با در دست داشتن مدارك زیر تا آخر وقت اداری روز سی‌و یکم اردیبهشت ماه شخصا باداره کل پذیرش دانشگاه پهلوی مراجعه و ثبت نام نمایند .

۱ـ فتوکپی گواهی ششم متوسطه یا گواهی اشتغال بتحصیل در سال ششم از دبیرستان(دانش آموزان سال ششم دبیرستان ها که درمسابقه‌ورودی‌قبول شوند در صورتی میتوانند در دانشگاه ثبت‌نام کنند که در امتحانات نهائی خردادماه ٤۸ قبول شده باشند).

۲ـ سه قطعه عکس ٦×٤

۳ـ یك برگ رونوشت شناسنامه

٤ـ تقاضانامه که رشته مورد علاقه داوطلب (تکنیسین آزمایشگاه یا تکنیسین رادیولژی) در آن نوشته شده باشد با ذکر آدرس داوطلب .

٥ـ فیش‌بانکی بمبلغ ۸۰۰ ریال که بحساب‌شماره ۲٥۱٦۸ در بانك ملی ایران شعبه شیراز واریز شده باشد .

امتحان مسابقه ورودی‌در روزهای‌سی‌ام‌وسی‌یکم‌خرداد ماه ٤۸ همراه با امتحانات داوطلبان عمومی دانشگاه در حوزه شیراز میباشد.

تاریخ توزیع کارت شرکت در امتحان روز های بیست و هشتم و بیست و نهم خرداد ماه ۱۳٤۸ در اداره کل پذیرش دانشگاه پهلوی و محل‌امتحان و ساعت امتحان بعدا آگهی خواهد شد.

۱ـ۳ آ ـ ٤۲۸٦ دانشگاه پهلوی

فردین هنرمند محبوب در آخرین‌فیلم خود

از صبح چهارشنبه در سینماهای
دیانا ـ میامی
ایران ـ آسیا ـ الوند ـ تیسفون ـ سیلوانا
کریستال ـ اسکار و... آستارا (تجریش)

فردین ـ آذر شیوا درفیلم

سلطان قلبها

مجالس ترحیم

بسمه تعالی

درگذشت مخدره **بانو زهرا** متعلقه حاج‌صفر فراهت راکه اززنان باتقوی و متدین بوده باطلاع دوستان و آشنایان میرساند . مجلس ترحیم مردانه روز دوشنبه بیست‌ونهم اردیبهشت از ساعت ۹تا۱۱ صبح در ایوان مسجد جامع شبستان شمالی منعقد میگردد . شرکت در آن موجب اجر و تسلیت بازماندگان خواهد بود.

الاحقر سیدضیاءالدین استرآبادی

بانهایت تاسف درگذشت مرحومه مغفوره **بانو زهرا فراهت** را باطلاع اقوام و آشنایان میرساند . مجلس ترحیم صبح دوشنبه ۲۹ اردیبهشت از ساعت ۹تا۱۱ در مسجد جامع و مجلس ختم زنانه همان روز بعدازظهر در منزل آنمرحومه واقع در بازار کوچه جنب سرای حاج‌عبدالوهاب منعقد میباشد .

حاج‌صفر فراهت ، احمد فراهت ، حاج محمود فراهت ، حسین بشیری ، حاج محمد بشیری ، حاج محمد فلاح ، مهدی نیک‌بخت ، محمد جواد فراهت ، مسعود اعلائی‌پور ، حسین فلاح ، حسن فلاح ، عباس نیک‌بخت ، قاسم نیک‌بخت ، صادق بشیری ، ماشاءاله جنابی ، احمد اسمعیلی ، علی یگانه ، حاج عباس سعیدی‌نژاد ، حاج‌محمد سعیدی‌نژاد،حاج احمدجعفری ناصر جعفری ، محمد شاهمیرزائی ، عباس حداد،ناصر نیک‌زاد آ_۶۵۴۹

مصیبت وارده را بعموم بازماندگان آن مرحومه تسلیت میدهیم

بانهایت تاسف و تاثر درگذشت **بانو خاورقاضوی** مادر آقای سیدمحمد قاضوی کارمند وزارت دارائی را باطلاع کلیه اقوام و دوستان میرساند . مجلس ختم آن مرحومه از ساعت ۳ونیم تا۵ونیم بعدازظهر روزدوشنبه ۲۹و۲ر۴۸ در مسجد حضرت بقیةالله (عجل) واقع در خیابان شوش شرقی چهارراه‌خط آهن‌حضرت‌عبدالعظیم برگزار میشود .

خانواده‌های : قاضوی ، علوی ، آل‌داود ، فیضی صمیمی ، داودی ، اجتماعی ،موسوی ، بیضائی،صفوی یغمائی ، بهشتی‌اخلاقی ، نبوی ، ترابی ا_۶۵۷۷

مصیبت وارده را بعموم بازماندگان آنمرحوم‌تسلیت میکوئیم

خانواده‌های : خسروی ، آن‌بیربك ، نصیری ، منتظمی ، میرزائی ، قمصری ، امیدی ، ارجمند

بانهایت تاثر درگذشت شادروان خلیل خسروی کارمند بازنشسته بانك ملی ایران راباطلاع میرسانند مجلس ترحیم مردانه از ساعت ۹تا۱۱ صبح‌روزدوشنبه ۲۹و۲ر۴۸ در مسجد قائم واقع در خیابان سعدی‌شمالی و ختم زنانه از ساعت ٤تا٦ بعدازظهر همان روز درمنزل شخصی واقع در میدان شهناز جنب ساختمان بانك ملی برخیابان گیتی رخ‌شماره ۸۱ برگزار خواهدشد. ا_۶۵۳۹

مصیبت وارده رابعموم بازماندگان آن مرحوم تسلیت میگوئیم

خانواده‌های : فتوت‌جاه ، جالینوس ، محمودزاده جانسپار ، میرخانی ، زرکش ، خردمند ، بنی‌مصطفوی، مهاجر ، شایسته ، نواب‌تهرانی ، اعتمادی ، رفتاری ، یاسینی ، مولوی ، پالیزبان ، شعری ، بنی‌هاشمی ، توکلی ، منتظری ، مقدس ، حسینی

بانهایت تاسف درگذشت **بانومولود** جالینوس‌متعلقه آقای حاج‌علی‌اصغر فتوت‌جاه راباطلاع دوستان و آشنایان میرسانند . مجلس ختم مردانه ان مرحومه از ساعت ٤تا٦ بعدازظهر روز دوشنبه ۲۹و۲ر۴۸ در مسجد مجد و مجلس ترحیم زنانه عصر همان روز در منزل شخصی آن مرحومه واقع در جاده قدیم شمیران سیدخندان کوچه عنصری پلاك ۲۶ برگزار میگردد.

حاج‌علی‌اصغر فتوت‌جاه ، حاج‌حسن فتوت‌جاه ، ناصر فتوت‌جاه ، دکتر منصور فتوت‌جاه ، شکوفه فتوت‌جاه ، مسعود فتوت‌جاه ا_۶۵۲۵

مصیبت وارده را بخانواده‌های عزادار تسلیت میدهیم

بانهایت تاسف وتاثر فوت ناگهانی آقای حاج‌محمد **اسمعیل‌شفیعی (عطارزاده)** خوانساری را باطلاع عموم دوستان و آشنایان و همشهریهای محترم میرساند . مجلس یادبود آن مرحوم روز دوشنبه ۲۹و۲ر۴۸ در مسجد فخرالدوله از ساعت ٤تا٦ بعدازظهر و مجلس زنانه در همان روز و همان ساعت در منزل شخصی‌واقع در خیابان مازندران کوچه روزبه پلاك ٦٨ منعقدضمنا روز سه‌شنبه ۳۰و۲ر۴۸ در خوانسار مجلس ختم‌برقرار است .

خانواده‌های: ابن‌الرضا ، عطارزاده ، شفیعی، مشایخی احمدی ، جواهری،حسنی ، اردوئی،اصغری ،مهدویان فاضلی ، قاضی‌زاده ، نوعی‌صفری ، ذبیحی ، اسلامی ، تجاوزی ، ابراهیمی آ_۶۵۶۷

بعموم بازماندگان آنمرحوم مصیبت وارده راتسلیت میدهیم

باکمال تاسف و تاثر فوت برادر بزرگوارم آقای **روح‌اله رنو** راباطلاع دوستان و آشنایان میرساند . مجلس ختم آن مرحوم روز دوشنبه ۲۹ اردیبهشت از ساعت ٤تا٦ بعدازظهر در کنیسای اتفاق خیابان‌آناتول فرانس شرق دانشگاه منعقد میباشد .

ایوب رنو

باکمال تاسف وتاثر فوت سرور و پدر بزرگوارمان آقای **روح‌اله رنو** را باطلاع دوستان‌وآشنایان‌میرساند مجلس ختم آن مرحوم روز دوشنبه ۲۹ اردیبهشت ماه از ساعت ٤تا٦ بعدازظهر در کنیسای اتفاق خیابان آناتول‌فرانس شرق دانشگاه منعقد میباشد .

حبیبه رنو ، دکتر داویدرنو ، ایزن رنو ، بیژن‌رنو

خانواده‌های : محبوبیان ، صافانی ، درزی ، برزویه ، مسکین ، سهیم ، تفتیان ، حکمت ، ربانی ، بارمان

فوت مرحوم **آقای روح‌اله رنو** بزرك خاندان‌رنو را باطلاع دوستان و آشنایان میرسانند . مجلس ختم آن مرحوم روز دوشنبه ۲۹ اردیبهشت از ساعت ٤تا٦ بعدازظهر در کنیسای مدرسه اتفاق واقع در خیابان آناتول فرانس شرق دانشگاه منعقد میباشد .

۲_آ_۶۳۹۷

بانهایت تاسف درگذشت **دکتر محمد دفتری‌پدر** آقای دکتر بیژن دفتری استادیار دانشگاه تهران را باطلاع میرساند . مجلس ترحیم آن مرحوم از ساعت ۹ تا۱۱ روز سه‌شنبه ۳۰ اردیبهشت‌درخانقاه صفیعلیشاه برگزار خواهد شد .

آ_۶۵۵۹ **دانشگاه تهران**

بانهایت تاسف درگذشت **دکتر محمد دفتری‌پدر** آقای دکتر بیژن دفتری استادیار دانشکده هنرهای زیبای دانشگاه راباطلاع میرساند . مجلس ترحیم آن مرحوم از ساعت ۹تاساعت ۱۱روزسه‌شنبه۳۰اردیبهشت در خانقاه صفی‌علیشاه برگزار خواهد شد .

دانشکده هنرهای زیبای دانشگاه تهران

آ_۶۵۶۱

باکمال تاسف درگذشت پسرعموی عزیزم مرحوم **دکترمحمددفتری** را باطلاع عموم اقوام ـ دوستان و آشنایان میرسانند . مجلس ترحیم مردانه آن فقید سعید روز سه‌شنبه ۳۰و۲ر۴۸ از ساعت ۹ تا ۱۱ و مجلس ترحیم زنانه از ساعت ۱۱ تا۱۳ همان روز در خانقاه صفی‌علیشاه برگزار خواهدشد .

آ_۶۵۲۱ **دکتر متین‌دفتری**

انجمن ملی حمایت کودکان باکمال تاسف‌وتاثر درگذشت شادروان **دکتر محمد دفتری** مدیر عامل‌سابق انجمن را باطلاع میرساند .

مجلس ترحیم آن مرحوم از ساعت ۹تا۱۱ صبح سه‌شنبه سی‌ام اردیبهشت ماه ۴۸ در خانقاه‌صفیعلیشاه برگزار خواهد شد .

۱_۲ آ_۱۴۷۶۲ **دکتر علیقلی‌لقمان‌ادهم**

خانواده‌های : دفتری و پزشك‌نیا باکمال تاسف فوت مرحوم **دکتر محمد دفتری** را باطلاع کلیه اقوام دوستان و آشنایان میرسانند . مجلس ترحیم مردانه آن فقید سعید روز سه‌شنبه ۳۰و۲ر۴۸ازساعت ۹تا۱۱ و مجلس ترحیم زنانه از ساعت ۱۱ تا۱۳ همان روز در خانقاه صفی‌علیشاه برگزار خواهدشد .

بدرالملوك دفتری ، فخرالملوك ملکزاده ، قدس ایران‌اعتبار ، بیژن دفتری ، فرهاد دفتری،پرویزدفتری هایده قاسمی و اسمعیل پزشك‌نیا

خانواده‌های:دفتری ، متین‌دفتری ، پزشك‌نیا ، مصدق ، معاون ، ملك‌زاده ، اعتبار ، لطفی ، لامپه ، مخبری ، قاسمی ، تاج‌پور ، سیاهپوش ، عامری ، سالار کلانتری ، بوذرجمهری ، داورپناه ، بهزادی،امیرفهاری امیرسلیمانی و کریمی

باکمال تاسف درگذشت مرحوم **دکتر محمددفتری** راباطلاع کلیه اقوام ـ دوستان و آشنایان میرساند. مجلس ترحیم مردانه آن فقیدسعید روز سه‌شنبه ۳۰و۲ر۴۸ از ساعت ۹تا۱۱ و مجلس ترحیم زنانه از ساعت ۱۱ تا۱۳ همانروز ،در خانقاه صفی‌علیشاه‌برگزار خواهد شد .

ا_۶۵۲۱

درگذشت آقای دکتر دفتری موجب کمال‌تاسف است ما مصیبت وارده را بعموم افرادخانواده‌های‌عزادار بویژه آقای دکتر بیژن دفتری تسلیت میگوئیم .

باکمال تاسف وتاثر درگذشت شادروان **بانو علویه مروارید بیگم شاه‌ولی** همسر آقای‌اصغر پیوندی راباطلاع دوستان و آشنایان میرساند .

مجلس ترحیم مردانه عصر روز سه‌شنبه ۳۰و۲ر۴۸ از ساعت ٤تا٦ بعدازظهر در مسجد مجد و مجلس‌ختم زنانه در همان روز و ساعت‌درمنزل آقای پیوندی واقع در خیابان بلوار الیزابت خیابان میکده کوچه زیبا پلاك ٤٦ منعقد میگردد .

اصغر پیوندی ، علی پیوندی ، محمود پیوندی سیدرضاشاه‌ولی ، سیدمحمد شاه‌ولی ، دکتر عباس حداد ، رضا زینال‌زادگان ، حسین‌نوشیروانی ، علی کوچك‌زاده‌یزدی ، محمد اسمعیل صالحی‌زاده ، سید محمد موسوی

۱_۲ آ_۶۵۵۷

بعموم بازماندگان آنمرحوم مصیبت وارده راتسلیت میدهیم

بانهایت تاسف درگذشت شادروان **سیدحسین سیاه‌پوشان** اخوی سیدمهدی وسیدعلی سیاه‌پوشان را باطلاع اقوام و آشنایان میرساند . مجلس ترحیم مردانه روز سه‌شنبه ۳۰و۲ر۴۸ از ساعت ٤تا٦ درمسجد ارك منعقد و مجلس ترحیم زنانه همان روز و ساعت‌در باغ صبا ـ خیابان بدری پلاك ۲۲ منزل حاج سیدعلی سیاه‌پوشان منعقد میباشد .

خانواده‌های : سیاه‌پوشان ، سیاه‌پوش ، کمالیها سکاکی ، حاج‌داداش ، میری ، خراسانی ، میرهادی، فولادی ، پازوکی ، انصاف‌منش آ_۶۵۹۳

بعموم بازماندگان آن مرحوم مصیبت وارده را تسلیت میگوئیم

بانهایت تاسف و تاثر مرك جانگداز **فتح‌اله علی‌عسگری** راباستحضار دوستان و آشنایان میرساند مجلس ترحیم آنمرحوم روز دوشنبه ۲۹ اردیبهشت‌ماه از ساعت ٤تا٦ بعدازظهر در مسجد امام‌حسین (ع) در میدان شهناز اول شاهرضا منعقد و مجلس ترحیم‌زنانه در همانروز در منزل شخصی واقع در تهران‌نو ـ فلکه اطلاعات اول کوچه مولوی منعقد است .

خانواده های : ایرانیان ، عسکری ، امیرعسکری خراطی ، هزارغریبان ، تاجبخش ، اسکندریان،حمیدی محمدرفیعی ، پاك‌شیر ، امینی آ_۶۵۸۵

مصیبت وارده را بعموم بازماندگان آن مرحوم تسلیت میکوئیم .

خانواده‌های : ایلخانی ، خداوردیان ، فضلخانی رضائی ، افشاری وعلیزاده

بانهایت تاسف‌درگذشت آقای **محمدحسین‌فضلخانی** فرزند مرحوم حاج‌عباسقلی راباطلاع تمام‌فامیل‌ودوستان میرساند مجلس ختم ان مرحوم‌روزسه‌شنبه ۳۰و۲ر۴۸ در مسجد ارباب واقع در خیابان دلگشا از ساعت ۳تا۵ بعدازظهر منعقد است . باتشریف‌فرمائی خود روح‌آن مرحوم را شاد فرمائید .

آ_۶۵۸۷

مصیبت وارده رابعموم بازماندگان آن مرحوم تسلیت میدهیم

هوالباقی

بانهایت تاسف درگذشت مرحومه مغفوره **بانو معصومه پراینده** راباستحضار دوستان و فامیل محترم میرساند . مجلس ختم مردانه آن مرحومه روز دوشنبه ۲۹و۲ر۴۸ از ساعت ٤تا٦ بعدازظهر در مسجد آقای طالقانی واقع در بازار پاچنار و مجلس زنانه از ساعت ۳تا٦ بعدازظهر همان روز در نازی‌آباد خیابان نیاکان روبروی گرمابه عصر جدید پلاك ٤٧ برگزار خواهد شد .

خانواده‌های : خضری ، پراینده ، شیرماهی ، آتش‌سیما ، مبینی آ_۶۵۸۳

بعموم بازماندگان آنمرحومه مصیبت‌وارده‌راتسلیت میدهیم

یادبود

مراسم چهلمین روز درگذشت شادروان مرحومه **بانو گلر خاکزادی** روز سه‌شنبه سی‌ام اردیبهشت ماه از ساعت چهار الی شش بعدازظهر در منزل شخصی واقع در دروس خیابان هدایت کوی دوم پلاك ۲ برگزار میشود .

خانواده‌های خاکزادی و اطهاری آ_۶۴۷۹

بمناسبت سالروز درگذشت **شادروان مسعود لطفی** روز دوشنبه ۲۹ اردیبهشت از ساعت ٤ونیم تا ٦ونیم بعداز ظهر مراسم یادبودی در امامزاده عبدالله (آرامگاه فتوحی) برگزار میگردد . شرکت دوستان و آشنایان موجب شادی روح آنمرحوم و تشکر بازماندگان است.

خانواده‌های لطفی ـ علیزاده آ_۶۴۸۳

بمناسبت سالگرد شادروان تیمسارسرلشگردکتر **هادی آتابای** و شب هفت دلبند ناکام عزیزم **کامروز** آتابای مجلس یادبودی روز دوشنبه ۲۹ اردیبهشت ماه جاری از ساعت ۳تا۵ در آرامگاه خاندان آتابای در ابن‌بابویه برقرار است .

ابوالفتح آتابای آ_۶۴۶۵ ۲_۲

مراسم هفته مرحوم عباس‌سیامکی **درتخت فولاد اصفهان**

بمناسبت هفتمین روز درگذشت جوان ناکام مرحوم **عباس سیامکی** مراسمی از ساعت ۳ الی۷ بعداز ظهر روز سه‌شنبه سی‌ام اردیبهشت ماه جاری در تخت‌فولاد اصفهان تکیه همدانیان برپاست باتشریف‌فرمائی خود روح آن مرحوم راشاد فرمائید .

خانواده‌های : سیامکی ، بانی‌شرکاء ، فولادی، اسدی ، آقائی ، اعرابی ، هوائی ، سلطانی ، شیرانی، طغیانی ، سرکلانتر ، مجلسی،ایزدخواستی،فولادستون اکبرزاده ، سلجوقیان ، خاتم‌ساز ، شیخ‌بهائی ،استکی محمدزاده ، کهکشان ، معقولی آ_۱۴۶۷۶

تسلیت

مصیبت وارده را بخانواده‌محترم مفیدی مخصوصا دوست گرامی آقای محسن مفیدی تسلیت عرض مینماید .

سازمان آوازه آ_۱۴۷۴۲

بانهایت تاسف وتالم فوت مرحوم دکتر مفیدی‌را به‌تمام بازماندگان مخصوصا همکار عزیزمان آقای محسن مفیدی تسلیت عرض نموده سلامت و بقاء بازماندگان را آرزومندیم .

کارکنان وکارمندان شرکت چاپ کارون آ_۱۴۷۴۰

همکار گرامی آقای فریدون ژورك

بانهایت تاثر و تاسف درگذشت پدر گرامی‌را بجنابعالی و عموم بازماندگان محترم تسلیت میکوئیم

اتحادیه صنایع فیلم ملی ایران

جناب آقای فریدون ژورك

بانهایت اندوه درگذشت پدر گرامی را تسلیت گفته بقاء عمر شما و بازماندگان محترم را از خداوند مسئلت دارم .

آ_۱۵۷۲۰ **مهدی میثاقیه**

جناب آقای امیرطاهری

مرك ناگهانی پدر بزرگوارتان موجب تاثروتالم عمیق اینجانب گردید ضمن عرض‌تسلیت‌بشماوخانواده محترمتان دراین مصیبت خودرا شریك میدانم .

آ_۶۵۹۷ **محمداحمدی**

کارکنان خبرگزاری پارس خودرا در مصیبت درگذشت پدر همکار عزیز خود آقای سیاوش آذری شریك میدانندواین ضایعه راصمیمانه تسلیت‌میکویند

آ_۱۴۷۳۲

جناب آقای مهندس ارفع ریاست اداره‌ساختمانی شرکت سهامی اکتشاف وتولید نفت اهواز

درگذشت والده گرامی رابخانواده‌های محترم‌ارفع وجهانبانی و نرگسی خصوصا سرکار تسلیت عرض‌و خودرا در مصیبت وارده شریك میدانیم .

خرم‌آباد لرستان ـ دشتی‌پور ـ بهجت‌ارفع آ_۱۴۷۲۴

جناب آقای دکتر بهادری

مصیبت وارده را به‌آن‌جناب تسلیت عرض نموده وبقای عمر و سلامتی شمارا از درگاه خداوند خواهانم

آ_۶۵۵۵ **ناصر عقیلی**

جناب آقای کامران معاون اداره آموزش و پرورش ناحیه ۶ تهران

کارکنان این ناحیه مصیبت وارده را بشما وخانواده محترم تسلیت گفته و سلامت بازماندگان را مسئلت دارند .

رئیس اداره آموزش و پرورش ناحیه ۶ تهران
کمال‌الدین آقاحسینی
ا_۱۴۶۹۰

سرکار ستوان یکم نجومی

بانهایت تاسف و اندوه مصیبت وارده راازسوی خود و همکارانم تسلیت میکویم .

خرم‌آباد لرستان ـ سرتیپ‌ایران‌نژاد آ_۱۴۷۲۶

آقای سلیمان اکبریان

دانش‌آموزان . دبیران و کارمندان دبیرستان دکتر ولی‌اله نصر بانهایت تاسف مصیبت وارده را حضور جنابعالی تسلیت میکویند .

آ_۶۵۸۹ **منیر مومن**

جناب آقای مهندس پرویز ایرانفر

درگذشت تاسف‌آور برادر گرامیتان آقای‌امیر هوشنك ایرانفر را بشما و بازماندگان آن مرحوم تسلیت عرض مینمایم .

آ_۶۴۷۳ **عباس پیروزنیا**

دوست گرامی جناب آقای دکتر محمدمهدی طواف لنگرودی

مصیبت وارده را بجنابعالی و خانواده محترم‌ایرانفر صمیمانه تسلیت میگوئیم .

گنبد کاوس ـ دکتر افسرپوروبانو آ_۱۴۶۶۶

دوست گرامی جناب آقای دکتر محمدمهدی طواف لنگرودی

مصیبت وارده را بجنابعالی و خانواده محترم‌ایرانفر صمیمانه تسلیت میگوئیم

گنبد کاوس ـ دکتر کریمیان‌وبانو آ_۱۴۶۶۸

دوست گرامی و برادر عزیزم دکتر محمدمهدی طواف لنگرودی

مصیبت وارده را بجنابعالی و خانواده‌ارجمندایرانفر صمیمانه تسلیت میگویم .

گنبد کاوس ـ دکتر سلیمان جوادی آ_۱۴۶۷۰

جناب دکتر مهدی طواف لنگرودی

باکمال تاسف مصیبت وارده راتسلیت میگویم

گنبد کاوس ـ دکتر سعادتی آ_۱۴۶۱۸

جناب آقای ابوالفتح آتابای معاون محترم وزارت‌دربار شاهنشاهی و جناب آقای کامبیز آتابای

بااندوهی بی‌پایان مصیبت تاثرانگیز را به‌آنجنابان تسلیت گفته سلامت و سعادت ان خاندان محترم و شادی روان فقیدسعید را از ایزد یکتا مسئلت‌مینمایم.

آ_۶۵۶۵ **منصور حداقی**

دوست عزیز آقای تورج مدیری

مصیبت وارده را بشما و خانواده گرامتان‌تسلیت عرض مینمائیم .

همایون انصاری ـ مهدی‌صائب آ_۱۴۶۸۶

جناب آقای ابوالفتح آتابای معاون محترم وزارت دربار شاهنشاهی

عشایر ترکمن صحرا و اهالی گنبد کاوس ـ مینودشت ، رامیان ، کلاله ، شاه‌پسند ، مراوه‌تپه ، گالیکش ، خان‌ببین ، آب‌قمیش از درگذشت نابهنگام شادروان کامروز آتابای فرزند گرامی‌تان بی‌نهایت متالم و متاثر شده‌اند بدینوسیله صمیمانه‌ترین تسلیت های خودرا بحضور آنجناب تقدیم صبر و شکیبائی فراوان برای جنابعالی و عموم بازماندگان فقید سعید از پیشگاه خداوند بزرك مسئلت مینمایند .

مهدی تهرانی ـ نماینده مجلس شورایملی آ_۱۴۶۲۰

جناب آقای محمود کرباسی

همکاران اداره آمار آموزش و پرورش مصیبت وارده را بجنابعالی تسلیت عرض کرده بقای عمر بازماندگان راآرزو میکنند .

شیخستانی ـ رئیس اداره آمار آ_۶۵۷۵

آموزشگاه بهیاری فرحناز‌پهلوی وابسته به انجمن‌ملی حمایت کودکان

بانهایت تاسف‌وتالم فوت جناب آقای دکترمحمد دفتری را بخانواده محترم دفتری صمیمانه تسلیت‌عرض مینماید .

آ_۶۵۶۳

جناب آقای آتابای معاون محترم وزارت دربار شاهنشاهی

باکمال تاسف مصیبت وارده را تسلیت عرض نموده سلامتی و بقای عمر آن جناب را از خداوندمتعال خواستارم .

آ_۶۵۷۱ **جهان‌پاسبان**

آقای محمود کرباسی

همکاران شما در اداره طرحها باکمال تاسف‌مصیبت وارده را تسلیت میگویند .

آ_۶۵۷۳ **شیخ**

سپاسگزاری

از ذوات محترمی که در مراسم تشییع و ختم‌و شب هفت مرحوم **آقای نصراله‌آل‌آقاقدم‌رنجه‌فرموده‌اند** و همچنین دوستان عزیزی که بوسیله نامه و تلگراف ویادرج در جراید بذل عنایت فرموده‌اند سپاسگزاریم چنانچه در تقدیم تشکر حضوری ویاکتبی بعلت تالمات شدید روحی قصوری روی دهد پوزش می‌طلبیم .

آ_۶۵۵۱ **خانواده آل‌آقا**

وظیفه خود میداند نسبت به مراحمی که‌سروران گرامی ـ فامیل و بستگان عزیز ـ دوستان وهمکاران محترم در ضایعهٔ درگذشت فرزند عزیز ناکام‌باارسال تلگراف و نامه و درج آگهی تسلیت در روزنامه‌ها و حضور در مراسم ختم ویادبود مبذول فرموده‌اند مراتب سپاس و حق‌شناسی عمیق خود و خانواده‌ام را ابراز داشته و سلامت وپایداری همگان را آرزو نمایم .

آ_۶۵۱۱ **سرهنك‌شهسواری**

سپاس بیکران ماتقدیم آستان‌همه دوستان و آشنایانیکه در تهران ـ شاهی ـ تبریز و مشهددرسوك مرك دوشیزه ناکام مرحومه **معصومه جولائی وکیلی** باما یاری و همدردی کردند .

چنانچه بخاطر اندوه در پاسخ‌گوئی کوتاهی‌پیش آمد تمنی پذیرش پوزش داریم .

هاشم وکیلی وبانو ـ ستوان یکم ناصر جولائی وکیلی و بانو

ا_۶۵۵

از سروران گرامی وبانوان محترمه که در مجالس ترحیم مرحوم **دکتر حسین قدیمی نوائی** قدم‌رنجه فرموده و سرافراز نموده‌اند بی‌نهایت متشکر و سپاسگزاریم .

عمیدی و خانواده‌های وابسته آ_۶۵۱۵

از کلیه بستگان و اشنایان که در مورد درگذشت جوانان ناکام **منصور و محمد خلیلی** چه حضورا و چه باارسال تلگراف ابراز همدردی فرموده‌اندنهایت‌تشکر و امتنان را دارم .

آ_۶۵۱۷ **حاجی‌دائی**

بدینوسیله از عموم اقوام و سروران ، دوستان و همکاران ارجمند که در تشییع جنازه‌ومجلس ترحیم و شب هفت شادروان **سرهنك حبیب‌اله فرودی** شرکت یاکتبا و تلفنی باما همدردی فرموده‌اند صمیمانه‌تشکر نموده وچنانچه بعلت تالمات روحی موفق به عرض تشکر حضوری نشویم پوزش میطلبیم .

خانواده‌های فرودی وکیان آ_۶۵۲۷

از دوستان و آشنایانی که با مادر فقدان مادر عزیزمان **شادروان بانو عالیه شرمینی** همدردی کردند و در مجالس یادبود شرکت نمودند یابانامه و تلگراف وپیام بما تسلیت دادند متشکریم و دلجوئی‌ها و همدردی های آنان را سپاس میگزاریم .

آ_۱۴۶۹۶ **خانواده شرمینی**

از سروران عظام و دوستان و همکاران گرام بویژه همشهریان ارجمند و عاطفه مندبیرجندی که درمراسم تشییع و ترحیم و شب هفت برادر عزیزم مرحوم **علی طوفانی** قدم‌رنجه وروح‌متاثر وقلب داغدیده بازماندگان راتسلی بخشیده‌اند محترمانه و صمیمانه سپاسگزاری مینمائیم چنانچه بعلت تالمات ناشی‌ازاین فاجعه‌جانسوز در عرض سپاس حضوری تاخیر شود استدعای قبول پوزش داریم .

عباسعلی و غلامرضا طوفانی خواجوی آ_۱۴۷۲۲

جناب آقای سیدمهدی دبیراجی

معاون محترم و مدیر عامل شرکت تعاونی‌فرهنگیان

بدینوسیله مصیبت وارده را به‌جنابعالی و سایر بازماندگان تسلیت میگوئیم .

تقی فیاض‌وبانو ، کاظم فیاض‌وبانو ، ابراهیم فیاض عباس فیاض و بانو ، کریم فیاض ، حسین صیامی‌وبانو آ_۱۴۶۸۸

خانواده ارجمند وگرامی حاج‌مدیری

از طرف خانواده وفاداران بااندوه فراوان‌درگذشت شکوه عزیز را تسلیت گفته از یکتا ایزد متعال صبر و تحمل برایتان آرزو دارم‌بعلت تالم روحی از این‌صوك بزرك توانائی و تحمل شرکت در مراسم مربوطه را ندارم معذورم بدارید .

آ_۱۴۷۱۰ **پرویز وفاداران**

همکار ارجمند جناب آقای تیمور سفیدگری

بانهایت تاسف مصیبت وارده را تسلیت عرض نموده و سلامتی وبقای جنابعالی و سایر بازماندگان راازخداوند بزرك مسئلت داریم .

کارکنان کارخانجات مهندس سیروس‌ارجمند احمدپور ، لواسانی ، مربوط‌صادق ، همت‌لو ، نوروزنژاد ، رخسارنواز ، خطیبی ، میرنظامی ، خیابانی امینی ، عرب‌حاجی ، فراهانی ، برزکار ، حسین‌رحمانی خضرائی ، شهرستانی ، جواد رحمانی ، دانائی،روحانی باقری ، مخترع ، قائمیان ، صفائی ، مومنی ، صادقیان اسدزاده ، اسفندیاری ، آذرپن‌رخ آ_۶۵۴۷

جناب آقای عباس عرب

مصیبت وارده را به‌آن‌جناب تسلیت عرض نموده بقای عمر شما و خاندان محترمتان را از خدای بزرك مسئلت داریم .

نصراله فریدنی ، ابراهیم امیرخانی ، محمد رزاقی، محمد واحمد خلیقی ، علی و محمد مصراحی ، حاجی محمد اسمعیل یوسفی ، حاجی‌هادی نواب ، جلال معین‌السادات ، اصغر فریدنی ، غلامرضا نوری ، جواد طلازاد ، علی گلابی آ_۶۶۳۱

اطلاعات ۱۳۰۳

یکشنبه
● اول ربیع‌الاول ۱۳۸۹
● هجدهم مه ۱۹۶۹
● شماره ۱۲۸۹۰
● سال چهل‌وسوم

قیمت طبقه‌بندی ساختمانها تعیین شد

● ساختمانهای تهران از متر مربعی ۵۰۰ تا ۳۵۰۰ ریال قیمت گذاری شده

● قیمت منطقه‌ای ساختمانها نیز آماده شده است

کمیسیون مامور تعیین قیمت اراضی منطقه‌ای تهران وطبقه بندی ساختمانها باهمکاری کارشناسان اداره شهرسازی وسازمان مسکن وزارت آبادانی ومسکن ووزارت دارائی ووزارت کشور قیمت طبقه‌بندی شده ساختمانهای تهران را تعیین و اعلام کرد این قیمت‌ها امروز از طرف وزارت آبادانی و مسکن تائید شد و جهت تطبیق با کار آمارگران به مرکز آمار تهران ابلاغ گردید.

بموجب تصمیم کمیسیون مربوط ساختمانهای تهران به شش طبقه تقسیم شده و قیمت آنها بشرح زیر تعیین گردیده است.

ساختمان درجه یك (خشت و گلی) متر مربعی پانصد ریال. ساختمان درجه دو (آجر باتیر چوبی) متر مربعی هزار ریال ساختمان درجه سه (آجر باتیر آهن) متر مربعی هزار و پانصد ریال. ساختمان درجه‌چهار (زوکارلوکس) متر مربعی دو هزار ریال ساختمان درجه پنج (اسکلت فلزی) متر مربعی دو هزار و پانصد ریال ساختمان درجه شش (بتون) متر مربعی سه هزار و پانصد ریال باین قیمت‌ها در صورت داشتن آسانسور متر مربعی پانصد ریال و شوفاژ متر مربعی پانصد ریال استخر متر مربعی ششصد ریال‌تهویه متر مربعی ششصد ریال علاوه میگردد.

در صورتیکه خانه و ملك دارای‌چاه نیمه عمیق‌باشد به کل قیمت آن‌ده‌هزار تومان ودرصورت داشتن چاه عمیق، هفتاد و پنج هزار تومان به ارزش‌ملك علاوه میگردد و مودی باید از کل‌این عوارض نوسازی را پرداخت نماید.

یك مقام رسمی امروز اعلام کرد که قیمت منطقه‌ای، اراضی تهران نیز با همکاری وزارت دارائی و کشور آماده شده و بزودی جهت اجرا ابلاغ‌خواهد شد خبرنگار اطلاعات امروز خبر داد که آئین‌نامه اجرائی قانون نوسازی تکمیل و جهت تصویب آماده شده وپس از طرح در هیئت دولت اجرا خواهد شد.

● وصول عوارض

وصول عوارض نوسازی بطور علی‌الحساب درشهرداری شروع شد و از صاحبان املاکی که مستغلات خود را انتقال میدهند با نرخ ده در هزاربطورعلی‌الحساب عوارض‌نوسازی دریافت میشود این نرخ با نظر کارشناسان مامور شهری و نوسازی و حقوقی شهرداری تعیین شده ومازاد آن بعد از اجرای آئین نامه مربوط در هر فرصتی که صاحب ملك تقاضا نماید بوی مسترد میگردد. (طبق قانون ۵ در هزار قیمت اراضی و مستغلات عوارض وصول میشود).

مقامات مسئول شهرداری امروز اعلام کردند که بمنظوراجرای‌ضوابط موضوع ماده چهارقانون نوسازی‌چون تابحال آئین‌نامه اجرائی این قانون به تصویب نرسیده و از طرفی صاحبان املاکی که دست به نقل و انتقال املاك خود زده‌اند، بدون دریافت مفاصا حساب‌نمیتوانند معامله انجام دهند، روی این اصل طبق تصمیمی که گرفته شده با نرخ ده در هزار و بطور علی‌الحساب عوارض نوسازی دریافت میگردد و پس از تصویب آئین‌نامه عوارض، پرداختی به حساب قطعی مودی منظور خواهد شد.

● ترتیب عمل

نحوه عمل شهرداری دراین‌مورد خاص باین ترتیب است که مودی عوارض ابتدا بشهرداری مراجعه وپس از پر کردن ورقه در خواست مفاصا حساب از این سازمان درخواست میکند که ضمن دریافت عوارض‌بطور علی‌الحساب، مفاصای مورد احتیاج وی را صادر نماید. پس از تنظیم این ورقه شهرداری با صدور برگ پرداخت، مودی را به‌بانك معرفی وپس از پرداخت وجه مربوط، از طرف شهرداری شرحی به‌دفتر اسناد رسمی نوشته شده و طی آن‌یادآور میشوند که مودی عوارض مورد نظر نوسازی‌را بطور علی‌الحساب پرداخت کرده و مفاصای وی‌راصادر مینماید.

باین ترتیب اداره امور مالی شهرداری برای آنکه کار مردم و صاحبان املاك بسبب عدم تصویب آئین‌نامه‌اجرائی قانون نوسازی معوق نماند تصمیمات اخیر را اتخاذ و در صورتی که پس از تصویب آئین‌نامه اجرائی قانون و تعیین قیمت منطقه‌ای اراضی تهران و همچنین قیمت طبقه بندی ساختمانها ارزش ملك بیش‌از آنچه که بطور علی‌الحساب دریافت شده باشد مودی ناچار به پرداخت مانده بدهی خود بوده و در غیراین شهرداری مازادبر عوارض نوسازی‌را از مبلغی که بوسیله مودی پرداخت شده بوی مسترد خواهد کرد.

وزیر اقتصاد به شوروی میرود

آقای عالیخانی وزیر اقتصاد، پس از یك توقف سه روزه در بن به مجارستان رفت.

وزیر اقتصاد روز پنجشنبه گذشته تهران را بقصد آلمان غربی ترك گفت: وی در این کشور مذاکرات گذشته خودرابا مقامات صنعتی بخش خصوصی ودولتی آلمان ادامه داد. این‌مذاکرات بیشتر در اطراف سرمایه گذاریهای جدید آلمان در ایران دور میزد.

آقای عالیخانی در مجارستان نیز مذاکراتی در زمینه توسعه روابط اقتصادی دو کشور انجام خواهد دادو احتمالا قرار دادی نیز در این‌زمینه امضاء خواهد کرد. وزیر اقتصادسپس به‌لهستان خواهد رفت و در اولین کمیته مشترك ایران و لهستان شرکت‌خواهد کرد. وی پس از پایان مذاکرات‌ورشو به مسکو سفر میکند تادر مراسم افتتاح نمایشگاه صنعتی ایران در این شهر حضور داشته باشد.

وزیر اقتصاد سپس در مذاکرات جدید اقتصادی ایران و شوروی که تحت عنوان کمیسیون مشترك‌دو کشور تشکیل میشود شرکت خواهدجست.

در این مذاکرات نمایندگان‌شرکت ملی نفت ایران، شرکت ملی ذوب آهن ایران و وزارت راه نیز حضور خواهند داشت.

سمپوزیوم بین‌المللی بیوشیمی وتغذیه

ساعت۹ صبح‌فردا با پیام شاهنشاه آریامهر سمپوزیوم بیوشیمی‌وتغذیه با همکاری انستیتو خواربار و تغذیه و انجمن بیوشیمی ایران در سالن تحقیقات پزشکی دانشگاه تهران گشایش می‌یابد. دراین سمپوزیوم قریب ۲۵ نفر از اساتید رشته تغذیه و بیوشیمی و روسای انستیتو های تغذیه کشورهای بزرك شرکت دارند جلسات علمی سمپوزیوم از روز سه شنبه درسالن سخنرانی انستیتوخوار بار و تغذیه تشکیل خواهد شد و تا اول خرداد ماه ادامه خواهد داشت.

در پایان‌سمپوزیوم قطعنامه‌ای‌تنظیم و ارائه خواهد شد.

موسسه‌ای معتبر

برای باشگاه کارکنان خوداحتیاج باجاره محلی که حداقل‌وسعت‌آن چهار هزار متر مربع و دارای‌سالن‌و استخر مناسب باشد در نواحی‌شمال شهردارد از دارندگان خواهشمند است صبح‌ها باتلفن ۲۶۱۳۸ تماس بگیرند.

آ-۱۴۵۴۰

روزنامه فردا
چهارشنبه‌ها منتشرمیشود

وزیردارائی بامریکا رفت

آقای جمشید آموزگار وزیر دارائی بعد ازظهر دیروز برای شرکت در جلسات کمیسیون امور مالی واداری سازمان ملل متحد عازم امریکا شد.

آقای جمشید آموزگار اخیرا بنا به‌پیشنهاد روسای قسمت‌های مختلف سازمان ملل متحد بریاست کمیسیون امور مالی‌و اداری‌آن سازمان برگزیده شده و پس از کسب اجازه ازپیشگاه شاهنشاه به تقاضای دبیر کل‌سازمان ملل متحد در مورد قبول این مسئولیت پاسخ مثبت داد.

جلسات کمیسیون امور مالی و اداری سازمان ملل متحد بمدت دو هفته در مقر سازمان ملل‌متحد تشکیل‌میگردد.

اطلاعیه‌معلمان‌شهرستان‌شمیران

بمنظور ابراز تنفر از اعمال ناجوانمردانه دولت عراق نسبت بهموطنان مقیم آن کشور و همچنین پشتیبانی از اقدام مجدانه دولت ایران نسبت بلغو قرارداد ۱۳۱۶ درساعت ۴٫۳۰ بعد از ظهر روز سه‌شنبه سی‌ام اردیبهشت ماه ۴۸ در محل دبستان فرجاد واقع در اول‌خیابان‌پهلوی اجتماع خواهند نمود. از کلیه همکاران گرامی دعوت میشود در اجتماع مذکور شرکت فرمایند.

فرهنگیان‌شهرستان‌شمیران

آگهی برای استخدام پزشك متخصص بیماریهای زنان وزایمان

بنگاه حمایت مادران و نوزادان برای خدمت در زایشگاههای خارج از تهران احتیاج باستخدام چند نفر پزشك متخصص بیماری های زنان و زایمان دارد. از آقایان متخصصینی که داوطلب خدمت در خارج از تهران هستند خواهشمند است صبحها در ساعات اداری باداره مرکزی بنگاه در خیابان مولوی برای اطلاع از شرایط خدمت مراجعه نمایند. ۱-۵ آ-۱۰۳۳۶

قابل توجه آقایان پزشکان وداروخانه‌های محترم

انواع نئوپنیل درعمده فروشیها و داروخانه‌های‌معتبر بمقدار کافی موجود است.

شرکت فرهنگی وشرکاء تلفن ۶۱۱۹۵۷

۱-۲ آ-۶۳۹۳

حقوق کار و بیمه های اجتماعی

تالیف دکتر فرهنك مهر

چاپ سوم(باتجدیدنظرکامل) در سری انتشارات موسسه عالی حسابداری منتشر شد.

مرکز پخش:موسسه‌عالی‌حسابداری

مراسم قرعه‌کشی حساب پس‌انداز

بانك ایران وهلند

ساعت ۷٫۵ بعدازظهر

روز سه‌شنبه ۳۰ اردیبهشت ۱۳۴۸

از تلویزیون (کانال۳)

پخش میشود

قابل توجه فروشندگان لباس در تهران و شهرستانها

کارخانه‌جنرال‌مد

باتحولی که در تولید کت و شلوار مردانه‌و پسرانه بوجود آورده است آماده مذاکره برای فروش میباشد.

جنرال مد ـ کوچه برلن ـ تلفن های ۳۱۰۷۷۰ ـ ۳۱۰۴۳۰

تریوتلویزیون‌ملی‌ایران

برنامه آثاری از:

ژوزف هایدن لودویك فن‌بتهوون یوهان برامس

چهارشنبه سی و یکم اردیبهشت ماه۱۳۴۸ ساعت ۸ بعد از ظهر دانشکده هنرهای زیبا دانشگاه تهران.

محل فروش بلیط: روابط عمومی تلویزیون‌ملی ایران، خیابان تخت جمشید، روبروی سفارت آمریکا شماره ۳۶۵، تلفن ۷۵۰۷۵

انجمن فیلارمونیك تهران، خیابان ارفع، روبروی ایرا، تلفن ۶۷۵۷۷ دانشکده هنرهای زیبا دانشگاه تهران

بهای بلیط: ۱۰۰ ریال

برای اعضای انجمن فیلارمونیك: ۶۰ ریال.

برای دانشجویان: ۳۰ ریال

آ-۱۴۴۶۰

اطلاعیه مهم

کارخانه‌های صندوق نسوز

کاوه

به‌پیروی از نیات عالیه شاهنشاه آریامهر در تعدیل قیمتها و همچنین توجهات خاص دولت و وزارت اقتصاد در تنزل هزینه زندگی و تأمین رفاه بیشتر هموطنان عزیز

کارخانه‌های صندوق نسوز

کاوه

افتخار دارد که همگام با این ندای مقدس با وجود ترقی فوق العاده مواد اولیه وارداتی بهای صندوق‌های نسوز خود را بر اساس تولید بیشتر درنتیجه گسترش مرکز تولید بمیزان قابل توجهی تقلیل داده و فهرست آنرا ضمن اطلاعیه بعدی به استحضار هموطنان عزیز در سراسر کشور خواهد رسانید.

کارخانه‌های صندوق نسوز کاوه

اندیشه 48.K.1