اطلاعات

پنجشنبه سوم مهرماه ۱۳۴۸ ـ شماره ۱۳۰۰۲
سال چهل و چهارم تکشماره ۴ ریال

۲۴ صفحه

پیروزی سیاست میانه‌روی در کنفرانس اسلامی

آخرین جلسه کنفرانس اسلامی بعداز ظهر امروز تشکیل شد

- ناظران سیاسی گفتند در قطعنامه کنفرانس سران اسلامی از سیاست اعتدال پیروی شده است
- مراکش اعلام کرد هدف کنفرانس اعاده حقوق مردم فلسطین بود

در صفحه ۲

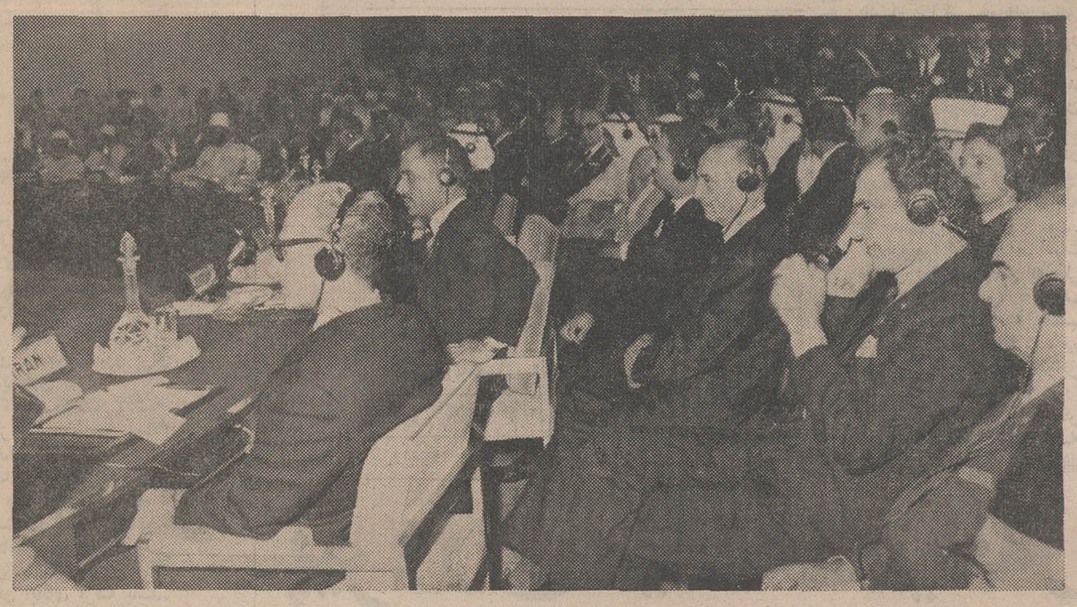

یك منظره عمومی از کنفرانس سران اسلامی که در آن شاهنشاه و اعلیحضرت ملك حسین در ردیف اول دیده میشوند . در ردیف دوم از سمت راست احمدعلی بهرامی سفیر ایران در رباط و اردشیر زاهدی وزیر خارجه دیده میشوند

وزیر دادگستری :

قانون مجازات عمومی تغییر می‌کند

در صفحه آخر

بازلزله مصنوعی

مقاومت یك ساختمان مدور محاسبه شد

در صفحه ۲۱

شرایط ثبت نام مشمولین در دانشگاهها اعلام شد

- مشمولان دیپلمه متفرقه که در سالهای ۴۷ ـ ۴۶ و ۴۸ ـ ۴۷ فارغ التحصیل شده‌اند بدون داشتن برگ آماده بخدمت میتوانند در دانشگاه‌ها ثبت‌نام کنند
- مشمولان دیپلمه متفرقه متولد ۱۳۱۲ تا ۱۳۲۸ خارج از تهران باید وضع غیبت خود را روشن کنند

در صفحه ۲۱

- مشمولان دیپلمه فارغ ـ التحصیل خرداد ۴۸ احتیاج به دفترچه آماده بخدمت ندارند

تحول بزرگ در روابط اعراب واسرائیل

- مصر تخلیه مناطق اشغالی را شرط شروع مذاکرات صلح نمیداند
- سیاست مصر به روش آمریکا و شوروی در حل بحران خاورمیانه نزدیك شد
- وزیر خارجه فرانسه نسبت به نتایج مذاکرات چهار کشور بزرگ اظهار امیدواری کرد

در صفحه ۳

میلاد علی(ع)

فردا سیزدهم رجب مصادف با میلاد مسعود امیر مومنان علی بن ابیطالب مرد بزرگ عالم اسلام است .

علی (ع) نمونه عالیترین فضائل انسانی بود . وی مثل واقعی آزادگی، همت ، شجاعت، امانت ، فضیلت وتقوی بشمار میرفت و در دانش و بینش نظیر نداشت .

خدمات او بر شکوه و عظمت عالم اسلام افزود و فضائل وملکات پسندیده‌اش رهنمای مسلمانان جهان شد. حکمت وجهان‌نگری و بینش او سرمایه معارف اسلامی را سنگین‌تر ووزین‌تر ساخت . ما میلاد فرخنده این راد مرد بزرگ و عالیقدر را بعموم مسلمانان جهان مخصوصا شیعیان و دوستداران آن حضرت صمیمانه تبریك میگوئیم .

ضمنا توجه خوانندگان محترم را به مقاله آقای صالحی کرمانی که در صفحه ۲۰ چاپ شده است جلب میکنیم.

مصر حاضر بمذاکره مستقیم با اسرائیل شد

محمود ریاض وزیر خارجه مصر بطور غیر منتظره سیاست اعتدالی قاهره را اعلام کرد

دیروز محمود ریاض وزیر خارجه مصر با ویلیام راجرز وزیر امور خارجه امریکا ملاقات کرد و پس از این ملاقات در پاسخ سئوال خبرنگاران بطور ضمنی گفت که مصر با مذاکرات مستقیم با اسرائیل موافق است .

در این عکس وزیر خارجه امریکا (سمت راست) هنگام گفتگو با محمود ریاض دیده میشود.

عکس رادیوئی اطلاعات

ایستگاه فضائی ایران شروع بکار کرد

- از امروز مکالمات تهران به ماهواره فرستاده شد

از سحرگاه امروز ایستگاه فضائی ایران در همدان شروع بکار کرد و بین نوزده کانال این ایستگاه با ماهواره مخابراتی که بر فراز اقیانوس اطلس قرار دارد ارتباط برقرار گردید این اقدام یك برنامه آزمایشی است . و برای آن صورت میگیرد که واحد مخابرات فضائی ایران برای روز دوازدهم مهر ماه که روز آغاز کار نمایشگاه است آماده گردد .

پرتاب صدا

وزارت پست و تلگراف اعلام

بقیه در صفحه ۲۱ ستون پنجم

گریپ شایع شده

سرما خوردگی این روز ها به صورت همه‌گیر شایع شده است و باشرکت مبتلایان در اجتماعات و مراکز مختلف اشاعه بیشتری خواهد یافت

پزشکان معتقدند : تغییر فصل و تغییر درجه حرارت هوا علت اصلی بروز گریپ است .

آقای دکتر نجات پزشك یك درمانگاه عمومی مخصوص کودکان گفت : این روز ها اغلب مراجعین

بقیه در صفحه ۲۱ ستون چهارم

بتصمیم شورایعالی سپاه دانش

زنان دکتر و لیسانسیه از خدمت در سپاه معاف نمیشوند

قبل از ظهر دیروز شورای عالی سپاه دانش با حضور نخست‌وزیر در کاخ نخست‌وزیری تشکیل گردید .

در این جلسه تصمیماتی در زمینه خدمات زنان و دختران لیسانسیه ودکتر در سراسر کشور اتخاذ گردید.

مشروح این تصمیمات در صفحه ۲۰ «زنان» به چاپ رسیده است.

صفحات مخصوص اطلاعات بمناسبت دومین نمایشگاه آسیائی

- عظیم‌ترین بازار آسیا در تهران ،
- نمایشگاه از کارتاژ تا ایران امروز ،
- ۲۰۰ هزار نوع کالا در نمایشگاه آسیائی ،
- نقش دومین نمایشگاه آسیائی دراقتصاد ایران و جهان ،
- با جزئیاتی پیرامون دومین نمایشگاه آسیائی آشنا شوید ،
- ودهها مطلب در صفحات اضافی امشب اطلاعات،

یکهزار و چهارصد و چهاردهمین سال میلاد فرخ پیغمبر ، خانه زادیزدان ، پیشوای جهانیان ، امیر مومنان ، وصی خاتم پیمبران ، علیهما صلوات الله الملك المنان را تهنیت میگوئیم

صندوق پس انداز بانك ملی ایران

اولین کلینیك پیوند مو به سرطاس در ایران

کلینیك زیبائی و جوانی دکتر حسین عابدی رجوع شود به صفحه نیازمندیها

مسابقه فیلمنامه نویسی (سناریو نویسی) تلویزیون ملی ایران

در صفحه ۱۶

شما اگر تاکنون کف ساختمان خودرا فرش نکرده‌اید خیلی شانس آورده‌اید

چون اکنون باپرداخت قیمت موزائیك های معمولی میتوانید کف بنای خودرا بامرمر فرش کنید . موزائیك مرمری ۴۰×۴۰ فاپکا با ۴۰۱

رنك وطرح جالب وخیره کننده کوهری است که در زیر پای شما هر روز در حشانتر وگرانبهاتر میشود

نمایشگاه شرکت فاپکا : خیابان قدیم شمیران نرسیده به باغ صبا نبش خیابان کاج

تلفن ۷۵۸۷۰۰ ـ ۷۱۷۵۴

آگهی لبت نام در دانشکده صنعتی پلی تکنیك تهران برای نیمسال دوم ۱ـ۴۵۹۸۰ ۱ـ۲

در صفحه ۱۶

اطلاعیه دنیس تریکو

مدیریت کارخانجات دنیس تریکو ، بدینوسیله باطلاع عموم میرساند : چون روز های ششم و هفتم مهر ماه جاری سالروز افتتاح کارخانجات وفروشگاه های مدرن این سازمان معظم تولیدی میباشد ، باین منظور در فروش کلیه اجناس خود ۲۰٪ تخفیف قائل میگردد .

دنیس تریکو ـ خیابان پهلوی ـ پائین‌تر از بیمارستان شماره ۱ ارتش .

۱ـ۲ آ ـ ۴۶۲۱۴

مطب دکتر جواد آراسته

متخصص زنان و زایمان

به چهل متری ایرانشهر ـ خیابان مدیری شماره ۲۴ (جنب بیمارستان نهران)

انتقال یافت تلفن ۶۲۲۹۸۹

اطلاعیه بانك تهران

بانك تهران شعب شبانه‌روزی خود را در تهران و شهرستانها که از ساعت ۷ و نیم صبح تا ۱۰ شب حتی ایام تعطیل بدون وقفه آماده انجام کلیه امور و خدمات بانکی است، بشرح ذیل باطلاع میرساند :

تهران :

شعبه چهارراه پهلوی ـ چهارراه پهلوی (شاهرضا)
شعبه تخت جمشید ـ جاده قدیم شمیران ـ سه راه تخت جمشید.
شعبه نواب ـ انتهای خیابان شاه ـ میدان محمدرضاشاه .
شعبه قلهک ـ قلهک ـ ایستگاه دولت.
شعبه میدان شهناز ـ میدان شهناز .

شهرستانها :

اهواز ـ شعبه فلکه پهلوی ـ فلکه پهلوی
اصفهان ـ شعبه شاهپور ـ خیابان شاهپور .
مشهد ـ شعبه خسروی ـ خیابان خسروی .

بانك تهران

آگهی مناقصه

شرکت ملی نفت ایران قسمت پخش در نظر دارد سرویس رفت و آمد کارکنان خود را از تهران و حومه به تاسیسات ری که با حدود ۵۰ دستگاه اتوبوس تامین خواهد شد از طریق مناقصه به یك پیمانکار واگذار نماید .

از موسسات و پیمانکارانی که در امور حمل ونقل دارای سابقه وتجارب کافی بوده واین تعداد اتوبوس مدل ۶۷ ببالا موجود دارند دعوت میشود برای دریافت پرسشنامه به قسمت پخش اداره نقلیه درخیابان سپه طبقه دوم ـ اطاق ۴۳۱ مراجعه نمایند . پرسشنامه های مزبور پس از تکمیل میبایست در پاکات لاك ومهر شده حداکثر تاپایان وقت اداری روز ۱۵ر۷ر۱۳۴۸ به اداره فوق‌الذکر تسلیم ورسید دریافت گردد.

پس از بررسی و مطالعه پرسشنامه های مزبور برای آن عده از پیشنهاد دهندگان که صلاحیت آنان مورد تائید شرکت واقع گردد دعوت‌نامه جهت شرکت در مناقصه ارسال خواهد گردید.

تشخیص شرکت ملی نفت ایران درمورد صلاحیت پیشنهاد دهندگان قاطع بوده و محتاج به اقامه دلیل نخواهد بود .

شرکت ملی نفت ایران

روزنامه آهنگ روز

شرکت تولیدی با مسئولیت محدود

خیابان پهلوی جنب فروشگاه بتهوون شماره ۹۱ـ۸۹

تلفن ۶۴۰۵۳

از تهران و شهرستانها نماینده فروش میپذیریم

بوتیك لوئی

برای آقایان

شرح در صفحه سوم

آغاز چهارمین هفته نمایش فیلم پرفروش

روسهادار ندمیآیند در رستوران سینما و درایوین سینما ونك

چون اسفالت خیابان ونك تمام گردیده لذا همه روزه بلیط از ساعت ۹ صبح در محل سینما رزرو میشود و مشتریان میتوانند باتومبیل خود ازاین خیابان براحتی به محل درایوین سینما تشریف فرما شوند .

روز جمعه (فردا) ضمن بازدید ازموسسه رستوران سینما ودرایوین سینما ونك ازچلوکباب مطبوع وسایر غذاهای ایرانی وفرنگی استفاده فرمائید .

فروشگاه بزرگ ایران

جمعه‌ها از ساعت ۹ صبح الی یك بعداز ظهر باز است

دومین جشن فرهنگ و هنر بمنظور اعتلاء و اشاعه هنر و فرهنگ ملی ایران همزمان با سالروز فرخنده میلاد شاهنشاه آریامهر و تاجگذاری اعلیحضرت همایون از سوم تا هیجدهم آبانماه در سراسر کشور برگزار میگردد .

جشن فرهنگ و هنر

صدور محصولات شرکت نوشابه‌سازی ایران ـ آرارات، بکشور اتحاد جماهیر شوروی

نخستین موفقیت بزرك کار خانجات تولید کننده نوشابه الکلی در ایران است

شرکت نوشابه سازی ایران ـ آرارات که یکی از واحد های بزرك تولیدی الکل و نوشابه های الکلی ایران است موفق گشت اولین و بزرگترین قرار داد فروش یکی از محصولات خود بنام «کنیاك امپریال» را با نمایندگان اداره معاملات بازرگانی اتحاد جماهیر شوروی بامضاء برساند .

با توجه به این امر که کشور اتحادجماهیر شوروی خودیکی از بزرگترین تولیدکنندگان نوشابه‌های الکلی در جهان بوده و بعضی از انواع مشروبات آن در سراسر جهان شهرت ومعروفیت دارد خرید «کنیاك امپریال» ساخت ایران دلیل بارزی برپیشرفت های تکنیکی وشیمیائی شرکت نوشابه سازی ایران ـ آرارات و محصولات آن میباشد .

لازم بتذکر است امضاء این قرار داد نتیجه معرفی و آشنائی متخصصین و نمایندگان اداره معاملات بازرگانی شوروی بامحصولات کارخانجات ایران ـ آرارات در نمایشگاه مسکو بوده است .

آ ـ ۴۶۲۱۰

سرمقاله

کنفرانس رباط وهدف‌های مثبت

قرار است آخرین جلسه کنفرانس عالی «رباط» بمنظوربررسی نهائی دستور و تنظیم قطعنامه تشکیل شود و شاید هنگامیکه روزنامه انتشار پیدا میکند، قطعنامه کنفرانس نیز اعلام شده‌باشد.

هر چند مذاکرات «رباط» پشت درهای بسته صورت میگیرد معهذا گزارشهای رسیده نشان میدهد که کنفرانس متانت‌خود را در قبال مسائل مورد بحث حفظ کرده و کوشیده است .از یك چنین اجتماع بزرك و کم‌نظیری ، حتی‌المقدور برای تامین نتایج مثبتی بنفع دنیای اسلام بهره‌برداری شود.

تشکیل این کنفرانس همانطور که در مقالات گذشته یادآور شدیم یکی از مهمترین حوادث پانزده قرن تاریخ اسلام بشمار می‌آید و در عین حال شاید تنها اقدام اساسی و مثبتی است که در قرن اخیر بخاطر تفاهم ملل مسلمان و اعتلای نام اسلام صورت میگیرد . بنابراین حیف است اگر چنین فرصتی بجای آنکه در جهت تامین هدفهای مثبت مورد استفاده قرار گیرد ، مصروف تظاهرات منفی و اقدامات عبث و بیحاصل شودوسران ونمایندگان بیست‌وشش کشور بمذاکرات خود پایان دهند بدون آنکه کاری درجهت تامین منافع‌اسلام و اسلامیان انجام گرفته باشد.

کشائیدن کنفرانس عالی «رباط»به مسیر مذاکرات‌و تصمیمات منفی ، جز آنکه شان یك همچو اجتماع بزرك و بااهمیتی راتا حدود یکی از متینك‌های خیابانی پائین بیاورد چه‌فایده داشت. ما مسلمانان بقدر کافی از افکار و اقدامات و تصمیمات منفی ، نتایج منفی بدست آورده‌ایم که وقتی موجبات اقدام و تصمیم مثبتی برای تثبیت مبانی اسلام و تحکیم روابط‌و علائق وهمبستگی اسلامیان فراهم می‌آید چنین فرصتی را قدربدانیم و بمفت از دست ندهیم.

گزارش دیروز خبرگزاریها از جریان کنفرانس عالی «رباط» حکایت داشت که اعضای کنفرانس در هفت مورد از نکات «دستور»ی که بوسیله کمیته تدارکات طرح‌و پیشنهاد شده بود تواق نظر حاصل کرده‌اند و مذاکرات سری کنفرانس‌در اطراف این هفت مورد دور میزند . این هفت ماده عبارتنداز : مسئله‌حریق مسجدالاقصی ـ مسئله اورشلیم ـ تخلیه کلیه سرزمینهای عربی از طرف قوای اسرائیل ـ پشتیبانی از مبارزه آزادی بخش مردم فلسطین ، ادامه‌همکاری بین کشورهای مسلمان ،اتخاذروش مشترك در باره کلیه این مسائل ، چگونگی اجرای تصمیمات کنفرانس ، تعیین محل و تاریخ ملاقات آتی وزرای امور خارجه کشورهای اسلامی .

پاره‌یی از اصول هفتگانه فوق‌الذکر بنابه‌پیشنهاد و تاکید سران و نمایندگان کشورهای شرکت کننده در کنفرانس«رباط» به دستور کنفرانس اضافه شده است. منجمله اتخاذ روش‌مشترك از طرف کلیه کشورهای اسلامی‌درقبال مسائلی که حائز جنبه‌های اسلامی است و نیز ادامه همکاری و تبادل نظربین ممالك اسلامی وتماس وملاقات منظم وزرای خارجه این کشورها و در صورت لزوم تجدید کنفرانس سران که بنابه پیشنهاد شاهنشاه ایران در دستور مذاکرات کنفرانس قرار گرفته است.

خوانندگان عزیز ما مسبوقند که ابتدا قرار بود موضوع‌مذاکرات کنفرانس عالی رباط‌محدود باشد به‌بررسی فاجعه حریق مسجد ـ الاقصی وبطور کلی تبادل نظر پیرامون سرنوشت اماکن مقدس اسلامی در اورشلیم وسایر نقاط تحت اشغال قوای اسرائیل .اما کنفرانس بدون آنکه تسلیم نظرات و پیشنهادات افراطی شود دامنه مذاکرات را وسیعتر گرفت و بمطالعه وبررسی مسائلی پرداخت که در مواد هفتگانه دستور منعکس و مشخص‌شده‌است.

کلیه این مسائل از نقطه نظر اسلامی موردبحث وبررسی قرار میگیرند واین عالیترین هدف کنفرانس سران ونمایندگان‌بیست‌و شش کشور و میلیونها مسلمان جهان است که یك وحدت نظر اصولی‌و عمومی میان جوامع مسلمان ایجاد کند و این جامعه‌بزرك اسلامی را برای آنکه از زاویه عقل و منطق بامسائل اسلامی زمان روبرو شود آماده سازد.

خوشبختانه مقاصد اصولی وروش عقلائی کنفرانس عالی «رباط» نه‌تنها در میان فاطبه ملل مسلمان موثر افتاده و هیجان خاصی بوجود آورده ، بلکه تاثیر قابل ملاحظه‌یی نیز بر جوامع‌مسیحی «که در نگرانی نسبت به‌سرنوشت اورشلیم واماکن‌مقدسه مذاهب سه‌گانه باجوامع اسلامی اتفاق نظر دارند» برجای گذارده است. تادرجه‌یی که پاپ اعظم برای کنفرانس عالی رباط پیامی ارسال داشته و پرزیدنت حلو رئیس جمهوری مسیحی مذهب لبنان‌در پیام شخصی خود به کنفرانس پیشنهاد کرده است کنفرانس مشترکی نیز از سران اسلامی و مسیحی برای رسیدگی به سرنوشت اورشلیم تشکیل شود.

باید امیدوار بود نتایج کنفرانس اسلامی‌که تشکیل آن همواره مورد حمایت وپشتیبانی شاهنشاه ما درراه همبستگی ملل مسلمان جهان بوده بیش ازهرچیز باین آرمان مقدس کمك کند .

رباط ـ خبرگزاریها ـ دیشب جلسه ماقبل آخر کنفرانس سران اسلامی با تاخیر در رباط تشکیل شد ودرساعت ۲ر۳۰ بامداد امروز پایان یافت و آخرین جلسه کنفرانس سران نیز بعد از ظهر امروز تشکیل گردید تا قطعنامه های پیشنهادشده راتصویب کند و اعلامیه نهائی را صادر نماید .

درجلسه‌دیروزدول عرب ازکنفرانس‌سران اسلامی درریاط تقاضاکردند که مشی‌شدیدی علیه‌اسرائیل اتخاذ کند ،درحالیکه نمایندگان میکوشندقطعنامه های جلسه نهائی را آماده کننده،سندی که‌توسط سازمان‌الفتح تسلیم کنفرانس شد حاکی بودکه کشور های‌اسلامی باید درهمه‌جبهه‌ها ، سیاسی، اقتصادی ، دیپلماتیك و در صورت لزوم نظامی علیه‌اسرائیل‌مبارزه‌کنند.

«حداقل» تقاضای الفتح آن بود که کشور های اسلامی که هرگونه‌رابطه‌ای با اسرائیل دارند ، این‌رابطه را قطع کنند

پیام پاپ
به کنفرانس اسلامی

واتیکان ـ پاپ‌پل ششم د رپیامی به سلطان حسن دوم پادشاه مراکش خواهان توافق بین مسلمانان ، مسیحیان و یهودیان شد . این پیام قبل‌از کنفرانس رباط فرستاده شد و در آن توسل به خشونت مردود شمرده شده است .

در پیام گفته میشود : «در سرزمین فلسطین یادبود های مقدس سه مذهب بزرك که به خدای واحد ایمان و عقیده دارندوجوددارد‌وبایداحساسات مذهبی دراین‌سرزمین به‌اصل وحدت تبدیل شود نه سبب افتراق و پیروان سه مذهب بزرك باید در حفظ اماکن مقدس این سرزمین توافق کنند .»

پاپ نوشته است : مافکر میکنیم که نمایندگان سه مذهب باید جنبه‌منحصر بفرد ومقدس اماکن‌مقدسه وبویژه اورشلیم رابرسمیت بشناسند

پاپ که‌به پیام سلطان‌حسن دوم در مورد مسئله اورشلیم و کنفرانس سران اسلامی پاسخ داده پس از اظهار سپاسگزاری ازپادشاه‌مراکش اضافه کرده است بایدمقدمتا به‌آن‌اعلیحضرت اطمینان‌بدهم که ما مقاصد شخصیت های بزرگی را که در رباط‌تشکیل جلسه داده‌اند با خوشحالی تلقی میکنیم و ما مخصوصا برای‌شیوه‌های مسالمت‌آمیزی که‌در برطرف کردن اختلاف موجودبا‌الهام‌ازمعتقدات‌مذهبی و ایمان بخدابکار بسته‌میشود قدرو اهمیت فراوانی قائل هستیم .

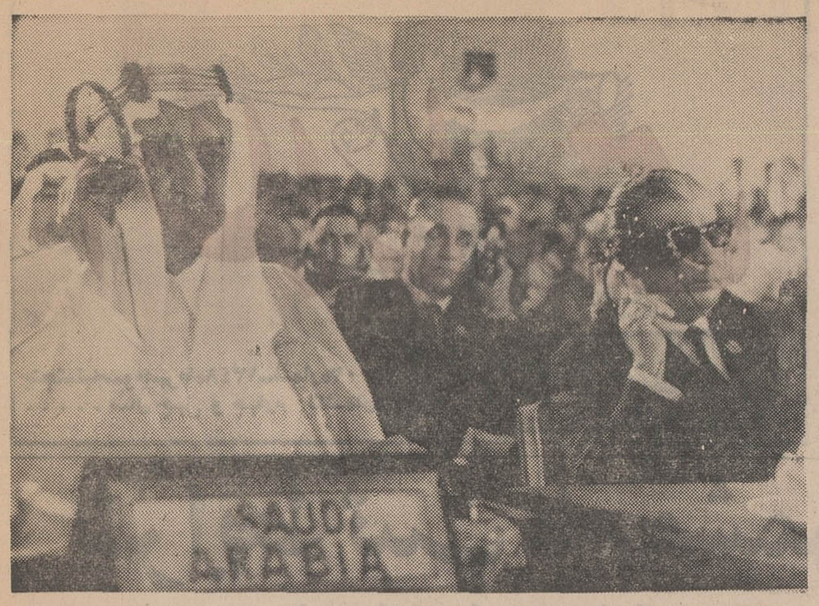

دراین عکس اعلیحضرت ملك‌فیصل پادشاه عربستان سعودی وژنرال یحیی‌خان رئیس جمهوری پاکستان در جلسه کنفرانس عالی‌سران اسلامی دیده میشوند.

پیروزی سیاست میانه‌روی در کنفرانس سران اسلامی

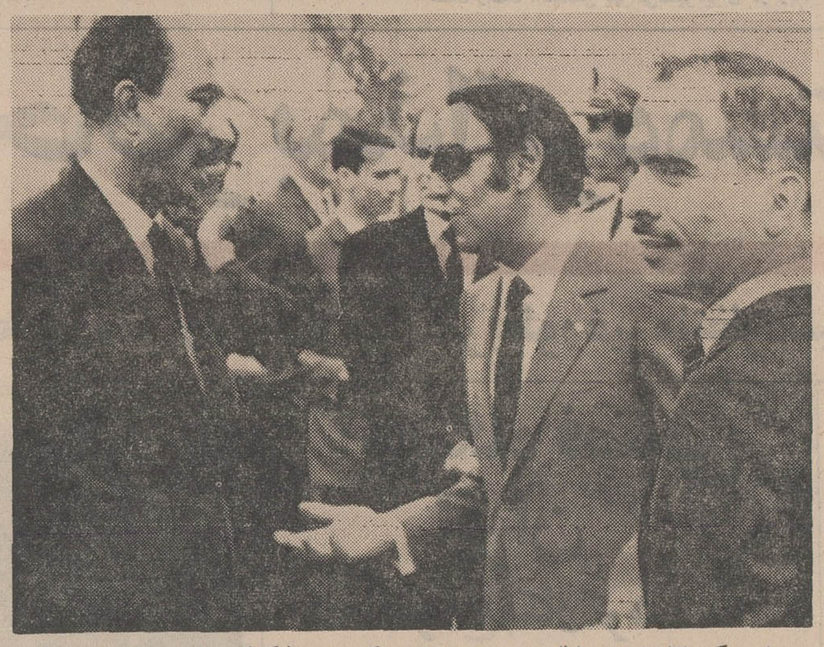

دراین عکس اعلیحضرت سلطان‌حسن دوم پادشاه مراکش در حال‌گفتگو با انور سادات معاون رئیس جمهوری مصر و نماینده این کشوردر کنفرانس اسلامی دیده میشود.این عکس هنگام خروج ازساختمان هتل هیلتون که‌محل تشکیل‌جلسات کنفرانس است گرفته شده و ـ اعلیحضرت ملك‌حسین‌پادشاه اردن‌هاشمی نیز در عکس‌دیده‌میشود «عکس رادیوئی اطلاعات»

دراین سند شکایت‌شده بود که کشور های اسلامی در ۲۰ سال گذشته روش منفی در مسئله اسرائیل داشتند

الفتح همچنین از ۲۶ کشور شرکت کننده خواست « که علیه امپریالیسم امریکا که اسرائیل را یاری‌میکندموضع بگیرند و انقلاب فلسطین رابرسمیت بشناسندوهمه گونه کمك ، از جمله پول واسلحه به آن برسانند .

کمیته تهیه قطعنامه دیروز دوبار جلسه تشکیل داد تا قطعنامه نهائی راتنظیم کند . منابع مطلع می گویند برروی چند قطعنامه توافق شده‌است که شامل قطعنامه‌درمورد مسجد الاقصی و وضع اورشلیم میباشد .

کنفرانس اصلا برای بحث‌درباره این دو موضوع تشکیل شده بود و بنظر میرسید که در تعیین روش راجع به این دو مسئله مشکلی‌پیش نیاید .

از طرف کشور های عرب به کنفرانس فشار آورده میشود تا تقاضا های الفتح را تصویب کند. اما منابع مطلع میگویند : در موقع رای گیری به قطعنامه ها مسلمانظر مسلمانان معتدل خواهد چربید.

انتظار میرود کنفرانس سران اسلامی در قطعنامه نهائی خود احیاء و اعاده حقوق مردم فلسطین وخروج نیرو های اسرائیل را از مناطق اشغالی تصویب کند. تصمیم به این حمایت از اعراب در کمیته شده‌است. تهیه قطعنامه که یازده کشورمبارزو معتدل در آن شرکت دارند گرفته خواهد بود ، اما سخنگوی کنفرانس گفت که قبل از آن یك جلسه آخرین جلسه کنفرانس علنی محرمانه دیگر تشکیل میشود. خبرگزاری مراکش خبر داد که نطق های ایراد شده درکنفرانس رباط نشان داد که هدف کنفرانس استقرار و اعاده حقوق مردم‌فلسطین است و « توافق های وسیعی » بین کشور های مسلمان عرب و غیرعرب وجود دارد و هر گونه‌تردیدشکاکین را در باره توافق از بین برده است، زیرا ملل مسلمان عمیقا معتقدند که همه جهان اسلامی بعد از حریق مسجدالاقصی تهدید میشود ، در حالیکه قبلا فقط اعراب این‌احساس را داشتند .

در جلسه پنجساعته دیروزلیبی از همه کشور های اسلامی‌خواست روابط خود را با اسرائیل قطع کنند و از چریك های عرب حمایت کنند.

«احمد لارکی » وزیر خارجه مراکش طی اعلامیه‌ای گفت که کشور های گینه ، یمن ،مراکش، مالی ، سنگال ، یمن جنوبی ،ایران و هنددربحث دیروز شرکت کردند، اما جزئیات آن راگزارش نداد . نمایندگان هند دیروز برای‌اولین بار در جلسه شرکت نمودند.

منابع مطلع میگویند کمیته قطعنامه ها کار خود را در موردتهیه قطعنامه های مربوط به مسجد ـ الاقصی ، وضع اورشلیم ، خروج نیرو های اسرائیل ، احیاء و اعاده حقوق مردم فلسطین ، سازمان کنفرانس وزیران خارجه اسلامی و شکل و دامنه همکاری بین ملل اسلامی و نحوه اجرای تصمیمات کنفرانس رباط تمام کرده است.

*** پس گرفت**

خبرگزاری خاور میانه خبرداد که‌در جلسه سه‌شنبه شب ،لیبی وسودان باحمایت یمن پیشنهادی دادند که همه‌ملل‌مسلمان‌رابطه‌خود راباا‌سرائیل‌قطع کنند.

کنفرانس جلسه خود را تعطیل کرد تا نمایندگان فرصتی برای مشورت درمورد این پیشنهادداشته باشند ، جلسه فقط موقعی تشکیل شدکه پیشنهاد مزبور پس گرفته شده‌بود.

گزارش کمیسیون اسرائیلی

کمیسیون اسرائیلی ماموررسیدگی به‌حریق مسجد الاقصی گزارش داد که مدیران مسلمان مسجد سهل‌انگاری کرده و به کارکنان مسجددستور نداده‌اند که‌وسائل آتش‌نشانی در مسجد تامین کنند. آنهاحتی‌یکبار پیشنهاد مقامات اسرائیلی را برای تامین‌این‌وسایل رد کرده‌اند.

در گزارش از آتش نشانان اسرائیلی به مناسبت فعالیت ثمر بخش آنهاستایش‌شده است .

اطلاعیه‌شهرداری‌مشهد

ازتاریخ‌صدوراین اطلاعیه کلیه متصدیان دکاکین شهرکسبه‌و پیشه‌وران واصناف موظف هستند در ظرف مدت‌یکماه به‌شهرداری مراجعه‌ونسبت به‌تجدیدپروانه کسبی‌سال جاری خود اقدام نمایند درغیراین‌صورت علاوه بر اینکه‌ازشرکت در جلسات اتحادیه‌ها واصناف محروم خواهندبود طبق مقررات از ادامه‌کار آنان نیز جلوگیری بعمل خواهدآمد.

شهردار مشهد. سرتیب بنی‌اعتماد

آ ـ ۴۶۲۰۴

قابل توجه دانش آموزان عزیز پایتخت

چون کتابهای درسی بر حسب نیازمندیهای هر منطقه از شهرو حومه بین در حدود یکهزار فروشندگان وابسته توزیع گردیده تقاضا دارد با مراجعه به کتابفروشیهای منطقه‌ای که در آن ساکن میباشید کتاب های خود را تهیه فرمائید تا از اتلاف وقت جلوگیری و در کمال‌راحتی و بسهولت کتب مورد نیاز در دسترس شماقرار گیرد.

شرکت سهامی طبع‌ونشر کتاب‌های‌درسی‌ایران

نتیجه قرعه‌کشی بلیطهای ماهانه اعانه ملی

۹ عرتومان

سری ۹۷۹

چهارشنبه ۴۸/۷/۲

برندگان جوایز یك هزار تومانی

۶۷۱۰۵	۱۲۱۶۱	۰۷۰۶۲	۹۲۵۰۲	۷۶۳۸۲

برندگان جوایز پنجهزار تومانی

۰۱۷۱۱۹۱	۰۶۷۱۱۹۱	۱۱۷۱۱۹۱	۱۶۷۱۱۹۱
۰۲۷۱۱۹۱	۰۷۷۱۱۹۱	۱۲۷۱۱۹۱	۱۷۷۱۱۹۱
۰۳۷۱۱۹۱	۰۸۷۱۱۹۱	۱۳۷۱۱۹۱	۱۸۷۱۱۹۱
۰۴۷۱۱۹۱	۰۹۷۱۱۹۱	۱۴۷۱۱۹۱	
۰۵۷۱۱۹۱	۱۰۷۱۱۹۱	۱۵۷۱۱۹۱	

برنده جایزه ده هزار تومانی	برنده جایزه پنجاه هزار تومانی
۰۳۸۵۹۰۶	۱۷۸۰۶۹۱
برنده جایزه پنجهزار تومانی	برنده جایزه بیست و پنجهزار تومانی
۱۳۸۵۹۰۶	۰۷۸۰۶۹۱
برنده جایزه سی هزار تومانی	برنده جایزه هفتاد هزار تومانی
۰۳۵۰۲۲۹	۰۴۱۱۳۸۷
برنده جایزه پانزده هزار تومانی	برنده جایزه سی و پنجهزار تومانی
۱۳۵۰۲۲۹	۱۴۱۱۳۸۷

برنده جایزه ۳۰۰ هزار تومانی ۰۱۲۵۶۴۵

برنده جایزه ۱۵۰ هزار تومانی ۱۱۲۵۶۴۵

برندگان جوایز ۵ هزار تومانی به بالا که حداکثر تا روز چهارشنبه هفته آینده برای دریافت جایزه خود به بنگاه اعانه ملی مراجعه کنند ، میتوانند در قرعه‌کشی قهرمان‌شانس شرکت نمایند.

مؤسسه ملی زبان

THE NATIONAL INSTITUTE OF ENGLISH LANGUAGE

نوبت‌ثبت‌نام دانشجویانی‌که **درترم تابستان یاترم‌های گذشته** دراین موسسه‌تحصیل‌می‌کرده‌اندبشرح‌زیراست:

برای ورود بکلاس های اول‌و دوم شنبه ۵مهر
برای ورود بکلاسهای سوم یکشنبه ۶مهر
برای ورود بکلاسهای چهارم دوشنبه ۷مهر
برای ورود بکلاسهای پنجم سه‌شنبه ۸مهر
برای ورود بکلاسهای ششم ، هفتم ،هشتم چهارشنبه ۹مهر
برای ورود بکلاسهای نهم تا دوازدهم و Lower Cambridge ومکالمه و کنکور واعزام دانشجو بخارجه پنجشنبه ۱۰ مهر

دانشجویان لطفا کارت تحصیلی قبلی راهمراه داشته‌باشند.

رئیس موسسه ملی زبان ـ حری

شاهرضا ـ چهارراه پهلوی ـتلفن ۴۴۶۸۴

اطلاعیه کتابخانه ملی

باطلاع عموم علاقمندان میرساند که تعمیرات کتابخانه ملی پایان یافته است وتالار برای مطالعه‌آماده میباشد :

ساعات کار :
ساعت ۸ صبح تا یك بعدازظهر
و۴ تا ۸ بعدازظهر

آ ـ ۲۰۸۶۵

جهت‌اطلاع عموم کارمندان وزارت بهداری و فرهنگیان گرامی

اقسام فرشهای زیبا و برنگهای ثابت را بقیمت عادله تجارتی و سود مختصر باقساط یکساله الی‌چهار ساله آنهم بدون پیش‌قسط باشرایطی بسیار مناسب‌و کاملا استثنائی میتوانید از شرکت سامان نوین واقع در ضلع جنوبی میدان بهارستان خریداری بفرمائید ضمنا فقط از اول مهرماه جاری تا پایان مهرماه این موقعیت اختصاص بفرهنگیان عزیز خواهد داشت توجه بفرمائید پس‌از فروش تا ده روز هم تعویض مینمائیم‌و هم پس میگیریم مطمئن باشید هدف ما جلب رضایت و تامین قدرت خرید شماست لطفا این‌شماره تلفن رابرای همیشه یادداشت‌بفرمائید ۳۳۶۶۲۴

دکتر آسایش

بیماری‌های آمیزشی . مجاری‌ادرار

خیابان منوچهری ابتدای کوچه ارباب جمشید پذیرائی۶تا ۹ بعداز ظهر.

آ ـ ۴۳۲۸۴

انجمن دوستیابی بانوان

کلاسهای خیاطی

برای دوره جدید کلاس‌های صبح وبعدازظهر نامنویسی میشود

۲ ماهه ، ٤ ماهه و ۹ ماهه زیر نظر بهترین دبیران وحداکثر امکانات

در کلاسهای خیاطی‌ایجمن، طراحی وپارچه شناسی‌نیز تدریس‌میشود

برای نامنویسی بدبیرخانه انجمن (خیابان بهار شمالی) مراجعه فرمائید

جهت دوره‌های جدید کلاس‌های ماشین ـ نویسی، منشیگری ، آشپزی، انگلیسی، فارسی، وآرایش وزیبائی نیز نامنویسی میشود.

سپاسگزاری

خوشوقتیم به‌اطلاع برسانیم که تمامی مسافرین محترم گروه های **شرکت مهاجری وشرکاء** که در تابستان امسال به اروپا سفر کرده بودند (تور های‌والنسیا اناکاپری ـ کالسکه زرین) به سلامتی و بارضایت کامل از مسافرت به وطن بازگشته‌اند . موقع را مغتنم شمرده از کلیه مسافرینی که بوسیله نامه و تلفن و یا حضورا از تنظیم و اجرای برنامه های این شرکت اظهار رضایت نموده‌اند تشکر مینماید و اطمینان میدهد همین قدرشناسی و تشویق شما مسافرین محترم باعث‌خواهد شدکه درسال های آینده تور های کاملتر و بهتری ارائه دهیم .

شرکت مسافرتی مهاجری و شرکاء ـ خیابان‌ویلا شماره ۳ تلفن ۶۸۲۴۲

آ ـ ۴۵۹۹۸

کانون زبان انگلیسی ادونتیست

برای ترم پائیزه کلاسهای معمولی و مکالمه ثبت نام میکند. نشانی. خیابان پهلوی نبش خیابان رشت پلاك ۱۱۱ تلفن ۴۴۵۲۵

۱ ـ ٤ آ ـ ۲۰۵۸۳

موسسه انتشارات امیرکبیر

برای خرید هر کتاب در تهران به فروشگاههای موسسه انتشارات امیرکبیر و در شهرستانها به نمایندگان این موسسه مراجعه فرمائید

شرکت جهانگردی مهاجری وشرکاء تقدیم میکند

۲۳روز گردش و دیدار از عجایب خاوردور

بازدیداز : مانیل ـ توکیو ـ کیوتو ـ نارا ـ تایپه ـ هنك‌کنك ـ بانکوك ـدهلی

قیمت برای یك نفردر اطاق دونفره ۷۸۸۰۰ ریال خواهد بود که شامل بلیط هواپیما ، هتل های خوب با حمام ـ صبحانه‌و ناهار همچنین صبحانه ناهار وشام‌در دهلی ـ کیوتوو نارا ورودیه موزه‌ها ـ نقل وانتقال از فرودگاه به هتل وبالعکس ـ عوارض فرودگاه ها می‌باشد .

راهنمای فارسی زبان برای گروه بیش از ۱۵ نفر

تاریخ حرکت ۲۴ آبان ۱۳۴۸

خیابان ویلا شماره ۱۳طبقه دوم تلفن ۶۸۲۴۲

آ ـ ٤٦٠٠٠

آگهی استخدام پزشك ـ جراح و متخصص زنان

جمعیت شیروخورشید سرخ ایران برای خدمت در واحدهای درمانی وابسته در شهرستانها احتیاج بتعدادی پزشك عمومی ـ متخصص جراحی و متخصص زنان دارد از داوطلبان استخدام خواهشمند است‌جهت مصاحبه حضوری همه روزه باستثنای پنجشنبه‌ها بین ساعت ٤تا۸ بعدازظهر به اداره اموربیمارستانهای جمعیت واقع در اول خیابان سیمتری ـ روبروی ستاد ژندارمری کل ـ کوچه ساسان شماره ۱۲ مراجعه فرمایند.

۱ ـ ٤٦١٩٠ ۱ ـ ۲

آسانسور شیندلر

SCHINDLER 1874

شرکت ابوالحسن دیبا وشرکاء

خیابان حافظ مقابل پارك هتل تلفن ۶۱۲۸۵۵ ۶۱۳۱۹۷ ۶٤۷۳۱ ٤۲۹۱۷ ٤۵۳۷٤

در باغ گلستان تهران مصفاترین گردشگاه خانوادگی

فیلم ارزنده **شوهر آهوخانم**

بانضمام برنامه های هنری و تفریحی و خیمه شب‌بازی

باغ گلستان‌سه‌راه سلسبیل

تلفن ۹۵۸۲۷۶

مصر مذاکره مستقیم با اسرائیل را پذیرفت

نیویورک - آسوشیتدپرس- محمود ریاض وزیر امور خارجه مصر بطور ضمنی گفت که مصر میتواند مذاکرات مستقیم با اسرائیل را بمنظور حل نهائی مسئله خاورمیانه بپذیرد.

ریاض پس از یك ملاقات ۸۰ دقیقه‌ای باراجرز وزیر امور خارجه امریکا مورد سئوال خبرنگاران قرار گرفت که آیا مصر میتواند مذاکرات با اسرائیل را در حدود «فرمول رودس» بپذیرد.

(در سال ۱۹۴۹ در موقع ترك مخاصمه بین اعراب و اسرائیل، نمایندگان دو طرف در جزیره رودس جلسه‌ای تشکیل دادند و اعلامیه آتش بس را امضاء نمودند)

ریاض جواب داد که «حل وفصل مسئله خاور میانه باین ترتیب میتواند عملی شود، بشرط آنکه اسرائیل روشن کند که از توسعه طلبی دست برداشته است.»

ریاض که بطور غیرمنتظره‌ای روش اعتدالی نشان داده بود اشاره کرد که مصر خروج نیرو های اسرائیل را از مناطق اشغالی، شرط قبلی مذاکرات برای حل صلح آمیز مسئله تلقی نمی کند.

وی گفت: «این کار (خروج نیرو های اسرائیل) باید جزئی از حل و فصل باشد، معهذا وی اضافه کرد که مذاکره مستقیم با اسرائیل در این موقع - یعنی وقتی که اسرائیل هنوز مناطق اشغالی را تخلیه نکرده - بمنزله تسلیم است.» اما تماس های دیپلماتیك باید ادامه یابد و ما باید باواسطه یارینك به این حل و فصل نائل آئیم.

باین ترتیب ریاض به روش شوروی و آمریکا که خواهان حل کلی و یکجای مسئله هستند نزدیك شد که عقیده دارند خروج نیروهای اسرائیل همزمان با امضای موافقت نامه عملی شود.

منابع آمریکائی میگویند: گرومیکو وزیر امور خارجه شوروی صمیمانه میکوشد که زمینه مناسبی برای اقدام مشترك با آمریکا در مورد صلح خاورمیانه بیابد و اختلاف خود را با آمریکا هر چه کمتر کند. آمریکا و شوروی به مذاکرات خود ادامه می‌دهند و وزیران خارجه دو کشور روز جمعه باردیگر در مقر هیئت‌نمایندگی شوروی ملاقات خواهند کرد.

یك سخنگوی مصری در سازمان‌ملل متحد درباره گزارشهائی که از طرف بعضی از خبرگزاریهای خارجی انتشار یافته دائر براینکه محمود ریاض در مذاکرات خود با وزیر امور خارجه آمریکا گفته است که مصر حاضر است برای برقراری صلح مستقیما با اسرائیل وارد مذاکره شود توضیحاتی داد و گفت که وزیر امور خارجه‌مصر همینقدر خاطرنشان ساخته است که دولت متبوع وی ممکن است براه‌حلی نظیر راه حلی که در سال ۱۹۴۹ به «رالف بانچ» میانجی سازمان ملل امکان داد بامیانجیگری بین طرفین متخاصم یك قرار داد ترك مخاصمه در فلسطین امضاء شود تن دردهد.

باین‌ترتیب ریاض اظهار امیدواری کرده است که دکتر یارکینك فرستاده مخصوص اوتانت ماموریت خود را در باره‌حل اختلافات‌اعراب و اسرائیل ازسر گیرد.

ریاض اظهار عقیده کرده است که راه حلی‌نظیر راه حل۱۹۴۹ درصورتی که اسرائیل از مقاصد توسعه طلبانه خود دست‌بردارد ممکن است به نتیجه مثبت برسد.

● **تلاش برای صلح**

همزمان باورود بانو گلدامایر نخست‌وزیر اسرائیل به امریکا تلاش چهار دولت بزرك برای پیدا کردن یك فرمول صلح برای‌خاور- میانه شدت یافت.

بانو گلدامایر نخست وزیر اسرائیل برای یك دیدار رسمی‌دو روزه از ایالات متحده با هواپیما وارد کالیفرنیا شدو از فرودگاه یکسر به «ایندپندس هال» که‌ناقوس آزادی در آنجا قرار دارد عزیمت کرد. طی مراسم کوتاهی که در این محل برگزار شد شهردار فیلادلفیا عنوان همشهری افتخاری‌به نخست وزیر اسرائیل داد.

بانومایر امروز بوسیله‌هلیکوپتر رهسپار کاخ‌سفید واشنگتن شد. دراین سفر اباابان وزیر امورخارجه اسرائیل نیز همراه گلدامایر می باشد.

در محافل لندن گفته میشود که گلدامایر در بازگشت ازآمریکا برای مدت کوتاهی در این شهر توقف خواهد کرد و با مقامات انگلیسی پیرامون اوضاع خاور - میانه به گفتگو خواهد پرداخت.

در گفتگو های نخست وزیر اسرائیل باپرزیدنت نیکسون‌آخرین تحولات اوضاع خاور میانه مورد بررسی قرار خواهد گرفت.

همزمان باورود نخست وزیر اسرائیل به واشنگتن‌مذاکرات‌چهار دولت بزرك برای رسیدگی‌به‌بحران منطقه عربی خاورمیانه در نیویورك آغاز شده‌است.

«موریس شومان» وزیر امور خارجه فرانسه ضمن نطقی که در جلسه دیشب مجمع عمومی‌سازمان ملل متحد ایراد کرد نسبت‌به‌نتیجه مذاکرات چهار دولت اظهار خوش- بینی کرد.

وزیر امور خارجه فرانسه گفت که برقراری صلح عادلانه‌پایدار بنفع تمام طرفهای ذینفع درمسئله خاورمیانه است. وزیر امور خارجه فرانسه از دبیر کل سازمان ملل متحد در ابتکاری که برای فراهم ساختن مقدمات ملاقات وزیران خارجه چهار کشور بعمل آورده تشکر کرد و گفت تلاش چهار کشور برای حل مشکل خاورمیانه باید ادامه یابد.

ارتش‌هند برای مقابله‌باشورش‌های سختی که در ایالت گجرات‌جریان دارد تعداد زیادی از افرادخود را وارد عمل کرده‌است. دراین عکس گروهی ازسربازان‌هندی در حالیکه کنترل یکی از خیابان‌های احمد آباد را بدست‌گرفته‌اند دیده میشوند. «عکس رادیوئی اطلاعات»

در شورش هند ۱۰ نفر زنده زنده سوختند

دهلی نو- خبرگزاری فرانسه- چاوان وزیر کشور هند که برای بازدید از ایالت گجرات به‌احمد- آباد رفته بود پس از بازگشت به دهلی نو در یك کنفرانس‌مطبوعاتی اظهار داشت که درشورشهای‌اخیر این ایالت صدهانفر کشته‌شده‌اند.

این نخستین بار است که‌مقامات رسمی هند گزارشهای مربوط به تلفات حوادث اخیر را تائید می- کنند.

آخرین گزارش‌رسیده ازاحمد آبادحاکی‌است که‌اوضاع‌دراین‌شهر همچنان آشفته و متشنج است‌تمام بیمارستانهای‌ایالت گجرات اززخمی شدگان انباشته شده است.

شماره کسانی که در شورش خونین احمدآباد بی‌خانمان‌شده‌اند از ده هزار نفر تجاوز می کندوعده زیادی از هندوها توسط مامورین پلیس دستگیر شده‌اند.

مقررات حکومت نظامی درسراسر احمدآبادبشدت بموردا‌جرا گذاشته میشود و مامورین پلیس تا صبح در خیابانها به‌عملیات گشتی‌مشغول هستند.

دیروز به محض آنکه پس از ساعت منع و عبور شبانه مردم به خیابانها روی آوردند بار دیگرزد وخورد خونین بین مسلمانان‌وهندی هادرگرفت و در نتیجه پنجاه نفر کشته شدند. شورشیان یك خانه را آتش زدند وده نفر ساکنین‌آن زنده‌زنده‌درمیان‌شعله‌های آتش‌جان سپردند. عده زیادی از کشته - شدگان به ضرب خنجر از پای درآمدند.

مامورین انتظامی برای پراکنده ساختن تظاهر کنندگان بسوی جمعیت تیراندازی می کنند.

اعتصاب اخلاقی!

هامبورك - هزار محصل هامبورگی به یك اعتصاب ٤ ساعته دست‌زده‌اند زیراآنها باید از خیابانی که پر از فواحش‌است درسر راه‌مدرسه بگذرند.

۹۰ در صد دختران وپسران چهار مدرسه که در محله «سن‌پولی» است از حضور در کلاس ها خودداری کردند. والدین این‌محصلین گفته‌اند راه‌فرزندان آنها به مدرسه باید پاك شود.

پارلمان ایالتی هامبورك‌به این مسئله رسیدگی خواهد کرد. محله‌سن‌پولی بابارها و فاحشه خانه هایش‌درسراسر آلمان‌واروپا معروفیت دارد.

۱۰۰ کیلو هروئین و ۳ بسته مرفین کشف شد

مارسی - گمرك فرانسه اعلام کرد: سه بسته مرفین قاچاق‌بقیمت یك میلیون ونیم فرانك (بیش از دو میلیون تومان) از لنگرگاه مارسی کشف کرده‌است.

این سه بسته پس از آنکه از یك کشتی ترکیه‌به آبهای بندر مارسی انداخته شده کشف شده است. موقعی که ماموران گمرك کشتی «آق‌دنیس» ترکیه را بازرسی میکردند صدای شلپ در آبهای اطراف شنیدند، بعدمعلوم شد این سه بسته از کشتی به بیرون انداخته شده‌است. کشتی که قرار بود بندر را ترك کند تاپایان تحقیقات در بندر نگاهداشته شد و پس از ۱۲ ساعت تاخیر به آن‌اجازه حرکت داده شد. علاوه براین در مرز فرانسه و ایتالیااز داخل یك اتومبیل یکصد کیلو هروئین قاچاق توسط‌افراد پلیس کشف شد. این بزرگترین مقدار هروئینی است که در سالهای اخیر کشف شده است.

اعتصاب در قلب صنعتی ایتالیا

رم - هزارها کارگر در میلان و تورین که قلب صنعتی ایتالیا بشمار میرود دست باعتصاب زدند. کارگران صنایع لاستیك، اتومبیل و فلزکاری این‌دوشهر بااعتصاب خود احساس یك درگیری و اغتشاش کارگری را تشدید کردند.

فصل پائیز فصل تجدید قرار دادهای کار است وهمه ساله در این موقع در ایتالیا اعتصاباتی شروع میشود.

رهبران سه اتحادیه بزرك ایتالیا، از کارگران خواسته‌اند که با مبارزه اعتصابی حقوق خود را درقرار دادهای جدید تامین کنند.

وبا ۸٤ نفر را کشت

سئول - وزارت‌بهداری کره جنوبی اعلام کرد که وبا ۵ منطقه دیگر این کشور را آلوده کرده است و جمعا ۳۸ منطقه آلوده شده‌است.

در ۲٤ ساعت اخیر ۳٦ مورد جدید وبا یافت شده، تعداد کل مبتلایان به ۵٤٦ نفر رسیده است که ۸٤ نفر آنها درگذشته‌اند.

عمر فعالیت های جنسی را طولانی تر میکنند

بوئنوس آیرس - دکتر پتروسکی جراح شوروی که برای شرکت در یك کنگره به آرژانتین آمده‌است گفت: پزشکان شوروی میکوشندبا پیونداعضاء تناسلی جانوران بانسان عمر و فعالیت جنسی انسانهارا طولانی تر سازند. وی گفت: پزشکان شوروی پیوند مغز را در موردسك‌ها انجام‌دداه‌اندو یك‌سك‌حتی‌یك هفته پس از عمل زنده‌مانده است. وی پیش بینی کرد که تاسال ۲۰۰۰ عمل پیوندمغز کاری عادی خواهد شد.

بازار ارز آلمان بسته شد

بن- بازار ارز آلمان‌غربی از امروز تاروز یکشنبه که انتخابات عمومی تمام میشود بسته شده است.

سخنگوی وزیر دارائی آلمان غربی این‌مطلب رااعلام کرد. بسته شدن بازار ارز آلمان غربی درلندن بعنوان اقدامی برای جلوگیری از ترقی و تنزل نرخها در یك دوره پرهیجان‌زندگی کشور است. بورس ارز لندن اعلام کرد: بطور عادی بکار خود ادامه خواهد داد.

شرکت مائو درجشن اکتبر

توکیو - رادیو «سین - کیانك» چین اعلام کرد که مائوتسه تونك در جشن های آزادی چین در ماه اکتبر شخصا شرکت خواهد کرد وهیئت های‌نمایندگی خارجی رابحضور خواهد پذیرفت.

این دومین رادیو چینی پس از رادیوشانگهای است که‌این خبر را می دهد. اخبار مزبور پس از شایعات وسیع درباره بیماری شدید مائو پخش میشود و درواقع به منزله تکذیب آنهاست.

بحران در کابینه کودتا

دمشق- وزیرفرهنك‌و هدایت ملی لیبی استعفا داده است. رادیو دمشق این خبر رااز تریپولی گزارش داد.

شورای انقلابی لیبی استعفای اورا پذیرفته و مصطفی بن- عامر را بجای او برگزیده است. پس از کودتای ضد ملك ادریس این اولین نفر است که از شورای انقلابی وکابینه لیبی خارج میشودو نشان دهنده بروز بحران در کابینه لیبی است.

در بیست و چهار ساعت گذشته:

اسرائیل ۴ بار مصر واردن را بمباران کرد

تل‌آویو - خبرگزاری فرانسه- جت های جنگنده‌اسرائیل امروز دوبار پیش از ظهروبعد از ظهر مواضع نیرو های مصرواردن را در منطقه کانال سوئز و جنوب بحرالمیت‌بمباران کردند. سخنگوی نظامی اسرائیل در «تل‌آویو» اظهار داشت که‌دسته های متعددی از بمب‌افکن های شکاری اسرائیل قبل‌از ظهر هدفهای نظامی مصر را در منطقه خلیج سوئز بمباران کردند. بمباران از ساعت ۸ صبح شروع شدو۱۰ دقیقه طول کشید کلیه هواپیما هائی که دراین عملیات شرکت داشتندسالم به فرودگاه های خود بازگشتند.

سخنگوی ارتش‌اسرائیل گفت بمباران مواضع مصری هاهنگامی آغاز شد که نیرو های مصری مقررات آتش بس را نقض کرده ومواضع اسرائیل را زیر آتش گرفتند.

دومین حمله جت های جنگنده اسرائیل درساعت دو و نیم بعداز ظهر آغاز شد واین بار نیز هدف های منطقه جنوب کانال سوئز مورد حمله قرار گرفت درجریان دومین حمله هوائی اسرائیل به مواضع نظامی مصر نیز هیچگونه خساراتی به هواپیما های اسرائیل واردنشد.

در قاهره سخنگوی نظامی‌مصر اظهار داشت که در حمله بعد از ظهر هواپیما های اسرائیل یك هواپیمای دشمن توسط آتشبار های ضد هوائی سرنگون گردید.

سخنگوی نظامی مصر افزودهر چند هواپیما های اسرائیل درساعت سه‌ونیم بعدازظهر کوشیدندمواضع نیرو های مصر را در منطقه کانال سوئز بمباران کنند ولی آتشبار های ضد هوائی مصر بیدرنك یك هواپیمای دشمن راسرنگون‌ساختند هواپیما در حالی که شعله های آتش از بدنه‌آن‌خارج‌میشد درشرق کانال سقوط کرد وسایر هواپیما های دشمن بدون دسترسی به‌هدف های خود فرار کردند.

در بمباران خاك اردن سه‌پایگاه کماندو های فلسطین در جنوب بحرالمیت مورد حمله قرار گرفت سخنگوی نظامی اسرائیل گفت که‌کماندو های فلسطین از این پایگاه هابرای حمله‌وخرابکاری‌در دهکده های‌اسرائیل در نزدیکی بحرالمیت استفاده می کردند.

وی افزود کلیه هواپیما های اسرائیل پس‌از انجام ماموریت‌خود سالم به‌فرودگاه های خویش باز- گشتند.

امافرماندهی مبارزه‌مسلحانه‌فلسطین اعلام‌داشت که کماندو های‌عاصفه یك هواپیمای بمب افکن اسرائیلی را در جنوب بحرالمیت سرنگون ساخته‌اند. بموجب این اعلامیه در جریان حمله هواپیما های‌اسرائیل به‌اردوگاه کماندو های فلسطین دونفر از فدائیان کشته شده‌وسه نفر دیگر زخمی گردیده‌اند.

تلویزیون بلر جام جهان نما

MELLI SHOE

اطلاعیه کفش ملی

برای اولین بار

بمناسبت آغاز فصل مدارس از ۱۵ شهریور الی ۱۵ مهرماه

«۵ درصد تخفیف»

کلیه فروشگاههای کفش ملی درسراسر کشور برای دانش آموزان و دانشجویان عزیز نسبت بقیمت های مقطوع خود ۵٪ تخفیف منظور مینمایند.

کفش ملی درخدمت ملت ایران

شنبه پنجم مهرماه

سری جدید جوائز حساب پس‌انداز

بانک اعتبارات تعاونی توزیع

باطلاع عموم خواهد رسید

از صبح پنجشنبه ۱۰ مهرماه درسینما

دیاموند

اثری شیرین و دلپذیر که در جشن هنر شیرازمورد توجه فراوان قرار گرفت و جایزه اول فستیوال‌فیلم‌مسکو رابدست‌آورد

فیلمی از پیتروجرمی

سرافینو

رنگی

با شرکت:

آدریانوچلنتانو

سارواورزی

اوتاویوپیکولو

فرانچکارومانو

SERAFINO

ازنمایش فیلم اولیور ۷ روز باقیست

پخش از کمپانی کلمبیا

VAPORING FLYPAPER

معرفی یك محصول ارزنده جدید

مون تایگر

ویپ اورنیك (آویزانی)

شمارا ازشرکلیه حشرات درامان نگهمیدارد.

بدون دود - بدون مصرف برق قابل استفاده درهرمکان تایکماه قابل‌استفاده. قیمت فقط ۷۵ ریال.

نمایندگی تجارتخانه تائید ناصر خسرو تلفن ۵۲۵۹٦

کیسه ولفاف آرمه

خیلی، خیلی محکم است...

محصولات آرمه ضامن نظافت و بهداشت محصولات غذائی. محصولات آرمه مشکل بسته بندی شمارا حل میکند.

محصولات آرمه درخدمت کارخانجات صنعتی. بازرگانان کشاورزان و خانواده ها.

کیسه های آرمه برای پسته- مغزبادام- زیره کتیرا- مواد شیمیائی و غیره.

بهترین و باصرفه‌ترین نوع بسته‌بندی میباشد.

آرمه ARMEH

شرکت سهامی جهان چیت

کارخانجات آرمه

خیابان شیراز (بهجت آباد)

شماره ۴۴ تلفن ۶۸۸۷۵-۴۴۴۸۶

مد مردانه امسال:

لندن. پاریس. رم. دربوتیك لوئی

کلکسیون لباسهای چرمی و مخمل

از بعدازظهر روز شنبه ۵ مهرماه

آدرس انتهای خیابان وصال شیرازی‌شماره ۱۲۸

تلفن ٦۰۳٦۳

یخ سازی

از ½ تا ۲۰ تن درروز

مدرن تکنیک

خیابان ایرانشهر نبش ثریا تلفن ٦۹۰۵۷

شخصیت طرفدار شوروی جانشین هوشی مین شد

هانوی - خبرگزاری فرانسه - مجمع ملی ویت‌نام شمالی درجلسه دیشب خود«تون‌دوك‌تانك» شخصیت طرفدار شوروی و معاون رئیس جمهوری ۸۸ ساله این کشور را بجای هوشی‌مین بریاست جمهوری ویت‌نام شمالی انتخاب کرد.

«تون‌دوك‌تانك» پس‌از مرك‌هوشی‌مین در مقام کفالت رئیس جمهوری‌انجام وظیفه میکرد.

خبرگزاری تاس گزارش داد که‌در جریان انتخاب‌رئیس جمهوری جدید کلیه نمایندگان مجلس از جمله «له‌دوان» دبیر اول حزب کمونیست، ترونك چین‌رئیس‌مجلس ملی، فام‌وانك‌دونك، نخست‌وزیر، ژنرال جیاپ وزیر دفاع ویت‌نام شمالی شرکت داشتند.

قبل از اخذ رای نمایندگان‌بیادبود هوشی‌مین یك‌دقیقه‌سکوت کردند.

درهمین‌جلسه «نگوین‌لونك‌بانك» عضو کمیته‌مرکزی حزب کمونیست به معاونت ریاست جمهوری انتخاب گردید.

«تون‌دوك‌تانك» رئیس جمهوری جدید ویت‌نام شمالی در سال۱۸۸۸ در ایالت «لونك‌سوئن» چشم بدنیا گشوده و یکی از نخستین مبارزان حزب کمونیست ویت‌نام است.

در زمان نخستین جنك هندوچین علیه فرانسه و پس از استقلال‌ویتنام شمالی پست های مختلفی در حزب کمونیست بعهده داشت و اخیرا در مقام معاونت رئیس جمهوری انجام وظیفه میکرد.

«نگوین‌لونك‌بانك» که به معاونت ریاست جمهوری انتخاب گردیده درسال۱۹۰٤در «هایفونك» چشم‌بدنیا گشوده‌است. واز دوره جوانی‌درحزب کمونیست درهایفونك وسایگون مشغول فعالیت شد.

«نگوین لونك بانك» ازآن به بعد در حزب کمونیست و دستگاه دولتی مشاغل گوناگونی به عهده داشت وی قبل از سال ۱۹۵۷سمت سفیر کبیری ویتنام شمالی را در مسکو وبوداپست به عهده داشت‌و در ژانویه ۱۹۵۷ بسمت دادستان ویتنام شمالی برگزیده شد.

رئیس جمهوری ویتنام شمالی طبق قانون اساسی این کشور فرماندهی عالی نیرو های مسلح‌و ریاست‌شورای دفاع ملی را به عهده دارد.

قانون اساسی ۱۹۵۹ همچنین برئیس جمهوری اختیار میدهد که نخست‌وزیر واعضای دولت را از مقام خود معزول کند و اشخاص دیگری را باین سمت‌برگزیند.

رئیس جمهوری ویتنام بایددست کم ۳۵ سال داشته باشد ازطرف مجمع ملی برای چهار بار باین مقام انتخاب میشود معذلك در موقع جنك و یا در مواقعی که وضع غیر عادی در کشورپیش‌بیاید مجمع ملی می‌تواند دوران ریاست جمهوری او را تمدید کند.

همچنین بموجب قانون اساسی رئیس جمهوری ویتنام میتواند هر وقت صلاح بداند کنفرانس‌سیاسی مخصوصی تشکیل داده‌و ریاست آن رابه عهده بگیرد. اگر به علل مزاجی از انجام وظایف خود باز ماند اداره امور ریاست جمهوری را معاون‌ریاست جمهوری بعهده میگیرد.

تون‌دوك‌تانك

● **سیاست موازنه**

«تون‌دوك‌تانك» ضمن نطق کوتاهی که‌پس از انتخاب شدن به مقام ریاست جمهوری ایراد کرد پس از اظهار سپاسگزاری ازنمایندگان مجلس‌اعلام داشت که به پیروی از وصیت‌نامه پرزیدنت هوشی‌مین همه نیروی خود را در راه خدمت به حزب مردم وانقلاب بکارخواهد برد.

بعقیده ناظران سیاسی درمسکو با انتخاب «تون‌دوك‌تانك» بجانشینی «عموهو» وضع سیاسی که ازمدت هاقبل در این کشور برقرار شده پابرجای می‌ماندو شخصیت های مهم پست های خودرا حفظ می کنند ودرسیاست‌موازنه هانوی نسبت به چین کمونیست‌نیز تغییری داده نخواهدشد. ازاین‌لحاظ‌ظاهراشوروی ها از انتخاب «تون‌دوك‌تانك» به ریاست جمهوری ویتنام شمالی خوشحال هستند.

خبرگزاری تاس نخستین منبع خبری بود که انتخاب «تون‌دوك- تانك» را به‌ریاست جمهوری‌ویتنام شمالی درسراسر جهان پخش کرد.

ظاهرا شوروی از این‌انتخاب دوچار شگفتی نشده‌است زیرا از هنگام مرك هوشی‌مین به دقت اقدامات هانوی را در مورد تعیین جانشین وی تعقیب میکرد.

محافل‌سیاسی واشنگتن نیزعقیده دارند که انتخاب «تون‌دوك‌تانك» بجانشینی هوشی‌مین کاملا منطقی بوده‌است زیرا وی کفیل رئیس جمهوری بود ولی هنوز مقامات رسمی در باره‌این‌انتصاب اظهارنظر نکرده‌اند معذلك کارشناسان مسائل جنوب شرقی آسیا در واشنگتن اظهار عقیده کردند که با انتخاب «تون‌دوك‌تانك» بریاست جمهوری‌هیچگونه‌تغییری درسیاست هانوی بوجود نخواهدآمد.

خبرهای روز

بازگشت شاهنشاه

شاهنشاه آریامهر ظرف ۱۲ ساعت آینده از سفر مراکش بتهران بازگشت میفرمایند. ساعت دقیق بازگشت شاهنشاه بتهران هنوز تعیین نگردیده است.

شاهنشاه روز یکشنبه برای شرکت در کنفرانس عالی اسلامی که در رباط تشکیل گردید به مراکش عزیمت فرمودند. این کنفرانس ظهر امروز بکار خود پایان داد. هواپیمای حامل شاهنشاه پس از توقف کوتاهی در اروپا مستقیما بتهران خواهد آمد.

آقای اردشیر زاهدی وزیر امور خارجه که همراه شاهنشاه به رباط رفته بود قرار است از اروپا مستقیما برای شرکت در بیست و چهارمین اجلاسیه سازمان ملل متحد رهسپار نیویورک گردد.

وزیر امور خارجه در راس هیئت نمایندگی ایران نطق سالیانه خود را در مجمع عمومی ایراد خواهد کرد.

معاون بانک مرکزی ایران

آقای جمال حداد از طرف رئیس کل بانک مرکزی ایران بسمت معاون این بانک منصوب شد. آقای حدادادای درجه دکترا در رشته تشکیلات وروابط وحقوق بین‌المللی از دانشگاه نیویورک میباشد. وی مشاغل داری خودرا از خدمت در دادگستری شروع کرده و در وزارت کار و تبلیغات سابق و کنسولگری ایران در نیویورک مصدر خدماتی بوده است.

آقای حداد در حال حاضر استاد مرکز مطالعات بین‌المللی دانشگاه تهران و عضو چند موسسه علمی بین‌المللی میباشد.

جلسه فوق‌العاده سنا

ساعت ده بامداد روز شنبه بنابه تقاضای دولت جلسه علنی مجلس سنا تشکیل میگردد.

در این جلسه لایحه اعطای درجات موقت بافسران نیروهای هوائی و دریائی که فوریت آن در جلسه روز چهارشنبه به‌تصویب رسیده است مطرح میگردد.

فرستنده دوهزار کیلوواتی شروع بکار کرد

مرکز فرستنده رادیوئی دو هزار کیلوواتی موج متوسط ایران بطور آزمایشی شروع به کار کرد و شب ها از ساعت شش تا هفت‌روی موج متوسط ۳۳۵ متر برنامه پخش میکند.

این مرکز نیرومندترین فرستنده موج متوسط در خاورمیانه است و باین‌طریق صدای رادیو ایران در اقصی نقاط مملکت و در خارج از مرز ها بوضوح شنیده خواهد شد.

تجلیل از فرزندان افسر شهید

ساعت ۸ صبح امروز بمناسبت سالروز شهادت ستوان یکم شهاب زاده که در حین انجام وظیفه مقدس سربازی جان خود را فدا نموده بود از طرف امور اجتماعی دربار شاهنشاهی در دبستان و کودکستان شهابی از فرزندان شهید مذکور بنام های کیانوش و مهرنوش شهاب زاده طی مراسم خاصی تجلیل بعمل آمد و یك سکه تاجگذاری که از طرف دربار شاهنشاهی تهیه شده بود به هریك از نامبردگان اهداء گردید.

پیش بینی هوا

هوای تهران صاف در بعد از ظهر و شب کمی ابری، هوای کرانه های دریای مازندران ابری همراه با بارندگی متناوب، هوای استان کوهستانی، هوای استان خوزستان، کرانه های خلیج فارس، نواحی مرکزی غبار-آلود توام با ابرهای نازك پیش-بینی میشود ضمنا حداکثر درجه حرارت امروز تهران نسبت بروز گذشته ۲ درجه سردتر خواهد شد - گرمترین نقطه در ۲٤ ساعت گذشته آغاجاری با حداکثر ٤۲ و حداقل ۲۲، همدان خنك‌ترین نقطه با حداکثر ۲٦ و حداقل ۸ درجه، تهران با حداکثر ۲۹ و حداقل ۱٦ درجه بوده است.

دکتر اقبال در مراسم افتتاح پالایشگاه مدرس شرکت میکند

بامداد امروز آقای دکتر اقبال رئیس هیئت مدیره و مدیر عامل شرکت ملی نفت ایران به‌اتفاق آقای عبداله ریاضی رئیس مجلس شورای ملی و چندتن از مدیران شرکت ملی نفت برای حضور در مراسم گشایش پالایشگاه مدرس با هواپیما عازم کشور هندوستان شدند.

این پالایشگاه که با مشارکت دولت هندوستان، شرکت ملی نفت ایران و شرکت بین‌المللی پان-آمریکن در شهر مدرس ساخته شده، ومدتی است بطور آزمایشی آغاز به‌بهره‌برداری نموده است. نفت خام مورد نیاز پالایشگاه مدرس از میدان نفتی داریوش ایران واقع در خلیج فارس تامین میگردد.

بازدید از ماموران ابلاغ موتورسوار

بامداد امروز آقای منوچهر پرتو وزیر دادگستری از ماموریت موتور سوار اداره ابلاغ دادگستری بازدید کرد و دستور هائی در مورد بهبود کار و طرز برخورد آنها با مردم به مسئولین امر داد.

موتور سواران اداره ابلاغ وزارت دادگستری که از امروز کار خود را آغاز کردند ۹۱ نفر می‌باشند که با لباس متحد الشکل و کلاه ایمنی مجهز می‌باشند تا برگ احضار و ابلاغ های اداره ابلاغ را به‌سرعت به مردم برسانند.

آقای پرتو در این مراسم گفت: این گروه موتورسوار برای این منظور بوجود آمده است که اداره ابلاغ وزارت دادگستری تحرك داشته است.

معاون اداری و مالی دانشکده دندانپزشکی

به پیشنهاد دانشکده دندانپزشکی آقای دکتر حسن دستوری با حفظ وظائف آموزشی بسمت معاون اداری و مالی دانشکده دندانپزشکی منصوب شد نامبرده ضمنا بعضویت هیئت ممیزه دانشگاه نیز درآمده است.

۲ ایرانی در هلند زندانی شدند

آمستردام - خبرگزاری فرانسه - دادگاه آمستردام چهار نفر قاچاقچی موادمخدر را که دو نفر آنها ایرانی هستند به زندان ازده ماه تا یکسال محکوم کرد.

این چهار نفر هنگامی که میخواستند هفت کیلو شاهدانه هندی که ازفرانسه خریده بودند بطور قاچاق وارد هلند کنند دستگیر شدند.

پرویز سلیمان ۲٤ ساله و حسین عطر افشان ۲۷ ساله که هردو ایرانی هستند، جزو محکومین میباشند.

بارندگی در شمال

ریزش باران از سه روز پیش در شهسوار و حومه آغاز شد و همچنان ادامه دارد سیلاب کلیه خیابان های شهسوار را فراگرفته و بمزارع برنجکاری نیز خسارات زیادی وارد شده است آب رودخانه شهسوار بالا آمده و سیل خانه های اطراف رودخانه را تهدید میکند.

از بعد از ظهر امروز بارندگی در چالوس و حومه شروع شد و تا ساعت ٦ بامداد امروز ادامه داشت هوای چالوس هم اکنون نیز مستعد بارندگی است.

نیمه‌شب گذشته بدنبال انقلاب ناگهان هوا ریزش باران توام با رعد و برق در لنگرود و حومه آغاز شد و سیلاب خیابان ها و کوچه های شهر را فرا گرفت و درچند نقطه عبور و مرور عابران قطع گردید.

بموجب گزارش خبرنگار ما در لنگرود برائر بارندگی کلیه مزارع برنج را آب فرا گرفت و کشاورزان را که مشغول جمع‌آوری محصول بودند دچار بلاتکلیفی ساخت هم اکنون ریزش باران در لنگرود و حومه ادامه دارد.

کشف باند چهل نفری قاچاق مواد مخدره

مامورین ژاندارمری آذربایجان شرقی یك باند چهل نفری قاچاق مواد مخدره را که سابقه زیادی درامر خرید و فروش و توزیع تریاك در آذربایجان و سراسر ایران داشتند کشف نمودند. قرار است این عده به تصمیم کمیسیونی که بریاست آقای سرلك استاندار آذربایجان شرقی تشکیل میشود- بشهرهای چاه‌بهار وایرانشهر تبعید گردند.

خبرنگار ما در تبریز گزارش داد: اعضای این باند همانطوریکه اشاره شد از ترکیه تریاك و سایر مواد مخدره به آذربایجان می‌آوردند وسپس آنرا با همکاری عمال خود در تهران و سایر شهرستانهای کشور توزیع میکردند.

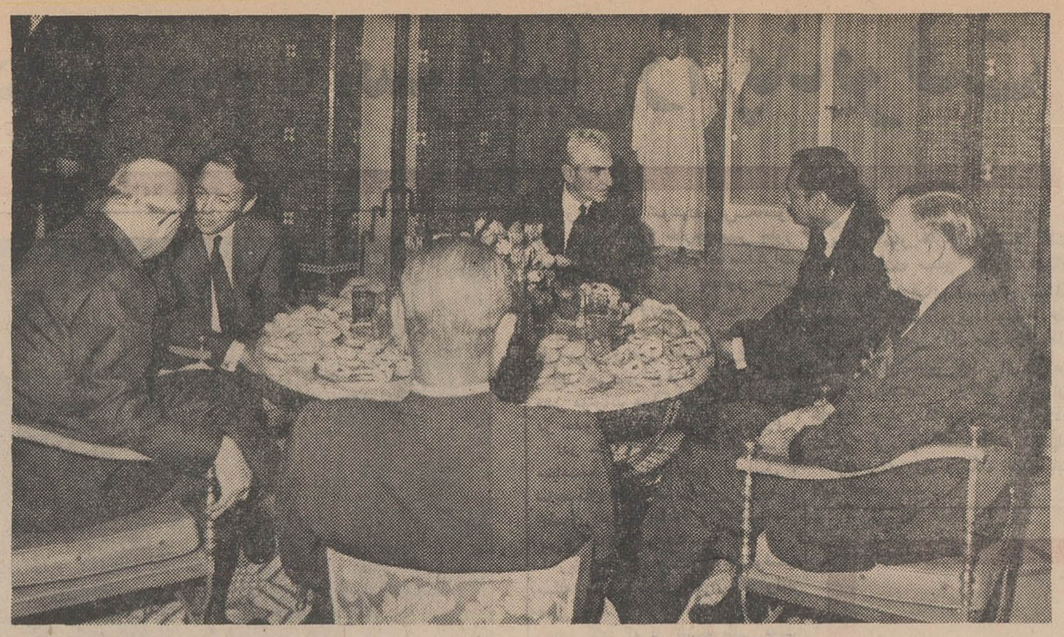

دراین عکس شاهنشاه هنگام گفتگو باآقای نور احمد اعتمادی صدراعظم افغانستان، سلطان‌حسن دوم پادشاه مراکش در حال گفتگو بایکی از نمایندگان شرکت‌کننده در کنفرانس دیده میشوند.

توصیه برای جلوگیری آلودگی آب و هوا

نخستین اجلاسیه اعضای شوراهای انجمن ملی حفظ و حمایت منابع طبیعی کشور که از تاریخ سی‌ام شهریور ماه باپیام شاهنشاه آریامهر ریاست عالیه انجمن ملی حفظ و حمایت منابع طبیعی کشور توسط والاحضرت شاهپور عبدالرضا پهلوی نیابت ریاست عالیه انجمن گشایش یافت امروز بکار خود خاتمه داد.

در قطعنامه اجلاسیه تصویب گردید که اصول و مبانی حفظ و حمایت منابع طبیعی باید در برنامه های آموزشی و دبستانها و دبیرستان ها منظور شود و آموزگاران و دبیران نیز با این اصول آشنائی پیدا کنند.

ضمنا این اصول باید در برنامه‌های آموزشی سپاهیان انقلاب، مامورین پیکار بابیسوادی و سربازان تدریس شود و نشریات خاصی برای آموزش فرزندان روستائی و بزرك سالان تهیه گردد.

● حفظ مراتع

شرکت کنندگان در اجلاسیه لزوم استفاده از وسائل آموزشی جمعی مانند رادیو، تلویزیون، مطبوعات، فیلم و نمایشگاه عکس را تایید کردند.

برای حفظ منابع طبیعی موافقت گردید که با توجه به خطرات ناشی از فرسایش خاك و از بین‌رفتن پوشش نباتی و رستنیهای طبیعی بهره‌برداری برای امور کشاورزی از اراضی بائر طبق شرایط صحیح علمی و با توجه باستعداد و قابلیت آن اراضی بعمل آید.

در این قطعنامه اضافه شده که تعادل بین تعداد دام و وسعت مراتع وظرفیت چرای مرتع باید رعایت شود و از تبدیل مراتع جلوگیری شود.

آب خیز ها

همچنین طبق ماده‌ی ۷ قطعنامه تصمیم گرفته شد که برنامه های آب خیز داری توسعه یابد و از زراعت و دامداری در دامنه های اطراف سد ها و آب خیز ها جلوگیری شود و بلحاظ اهمیتی که این اقدامات در طول عمر سد ها و اقتصاد کشور دارند این اقدامات باید قبل یا مقارن با برنامه های سدسازی انجام گیرد.

● جلوگیری از آلودگی

برای حفظ نسل شکار و حیوانات وحشی تصمیم گرفته شد که ضمن ادامه قرق مناطق مختلف، در سایر نقاط کشور که اجرای برنامه قرق ضرورت دارد اقدام لازم معمول گردد.

با توجه به آلودگی آب و هوا که حیات و سلامتی و بهداشت مردم را تهدید میکند و همچنین اثرات نامساعدی که برروی سایر منابع طبیعی بجای میگذارد، مقرر گردید که قوانین و مقررات لازم برای جلوگیری از آلودگی آب و هوا وضع و بمورد اجراء گذاشته شود.

در قطعنامه توصیه گردیده که برای جلوگیری از سوخت بوته های بیابانی و اشجار وکود حیوانی در توزیع و فروش مواد نفتی در روستا ها و مناطق جنگلی تسریع بعمل آید و مواد نفتی با قیمت نازلتری در مناطق فوق توزیع گردد.

توصیه دیگر اجلاسیه آنستکه در حریم مشمر کاشته شود تا از فرسایش خاك جلوگیری بعمل آید.

کشتی نوح بازنشسته میشود

کشتی نوح بازنشسته میشود و راه‌آهن دستور خرید کشتی دیگری را که باید در دریاچه رضائیه حرکت نماید صادر کرد. کشتی نوح طی سال های سال، در دریاچه رضائیه مسافربری کرده و با امواج نمك‌دار این دریا که غلظت آن از هر دریای دیگری در جهان بیشتر است مبارزه کرده است.

علت فرسودگی زودرس کشتی ها دردریاچه رضائیه رسوب نمك موجود در آب دریاچه در جدار کشتی می باشد که پس از هر مسافرت کارگران باید با پتك این نمك ها را از تنه کشتی جدا سازند.

راه‌آهن برای تعیین نام کشتی دوم که قرار است مسافران رضائیه را از بندر گلمانخانه به رحمانلو برساند مشغول مطالعه است و سرعت کشتی خریداری شده برابر سرعت قطار باید باشد و این کشتی همه‌روزه در موقع ورود قطار به بندر در آنجا حاضر بوده وبلافاصله مسافران رضائیه را که از تهران حرکت کرده‌اند بمقصد خواهد رسانید.

در حال حاضر راه‌آهن دولتی تا شهر رضائیه بلیط میفروشد و مسافران را تا بندر رحمانلو باقطار و ازآنجا با کشتی به رضائیه میرساند، کشتی جدید دارای دویست نفر ظرفیت خواهد بود.

دوگل گفت: فرانسه در سراشیبی سقوط افتاده است

پاریس - ژنرال دوگل که از آوریل گذشته از صحنه سیاست فرانسه کنار رفته است در نامه‌ای که به یکی از طرفداران خود مینویسد فرانسه کنونی را فرانسه‌ای مشاهده میکند که از قله ترقی و تعالی، قله‌ای که وی این کشور را بسویش رهبری کرده بود به سراشیبی سقوط گام برمیدارد.

دوگل خطاب به یکی ازبیروان خود که پس ازانتخاب ژرژپومپیدو بریاست جمهوری فرانسه نظر وی را درباره اوضاع کنونی فرانسه پرسیده بودمینویسد که بنظروی برای ارزیابی اوضاع مهلت لازم دارد لکن از نقطه نظر وی فرانسه بار دیگر در جاده تعالی گام خواهد نهاد بشرط آنکه اوضاع و احوال در مدار حقیقی جریان یابد و مردان واقع بین مسئولیت بهره‌گیری از آنرا بعهده گیرند میشود آب رفته را باردیگر به جوی بازگرداند و فرانسه را بسوی قله ترقی وتعالی رهنمون گردید.

نامه دوگل که فقط قسمت ترجمه شده فوق از آن در دست است در حقیقت اولین اشاره بی پرده‌ای است که ژنرال دوگل پس ازسقوط ناگهانی خود وترك صحنه سیاسی فرانسه به اوضاع کنونی این کشور میکند.

دوگل که پس از پی بردن به بهره‌برداری کنند.

دوگل در نامه‌اش مینویسد: باعتقاد من که گمان میکنم عده زیادی نیز چنین می‌اندیشند گام برداشتن در قله تعالی بدون درنظر گرفتن مهلت و وقت پایدارو مداوم نیست اما فرانسه امروز درسراشیبی این قله افتاده است، از طرفی من اطمینان دارم که اگر اوضاع و کارها به ترتیب درست جریان یابند و مردان واقع بین مسئولیت بهره‌گیری از آنرا بعهده گیرند میشود آب رفته را باردیگر به جوی بازگرداند و فرانسه راپسوی قله ترقی وتعالی رهنمون گردید.

نامه دوگل که فقط قسمت ترجمه شده فوق از آن در دست است در حقیقت اولین اشاره بی پرده‌ای است که ژنرال دوگل پس ازسقوط ناگهانی خود وترك صحنه سیاسی فرانسه به اوضاع کنونی این کشور میکند.

دوگل که پس از پی بردن به بهره‌برداری کنند.

اینکه برنامه های اصلاحی آینده او در رفراندوم ۲۷ آوریل گذشته از جانب ملت فرانسه مورد پذیرش قرار نگرفت از کار کناره گیری کرد درنامه خودروی کلمه «شکوه وعظمت» تاکید زیادی بعمل آورده واین بنظر ناظران سیاسی اشارتی است به اینکه دوگل از کوشش های دوران زمامداری خویش برای به عظمت رساندن فرانسه صحبت کرده است.

ناظران و کارشناسان سیاسی درباره علل سقوط دوگل اظهار نظر های گوناگون بعمل می‌آورند اما علت اصلی سقوط ژنرال را چنین تفسیر میکنند که دوگل در راه این عظمت مشکلات و خواست های فرانسوی متوسط را نادیده گرفت و بخاطر هدفی که حصول آن دوردست ومنافعش غیرقابل پیش بینی بود خواست های مردم متوسط فرانسه را قربانی نمود.

شاهنشاه، ملك فیصل و ملك حسین هنگام خروج از جلسه ماقبل آخر کنفرانس سران اسلامی. عکس رادیوئی اطلاعات

آتش‌سوزی در سینما ایران

صبح امروز قسمتی ازسقف سینما ایران آتش گرفت ولی باتلاش ماموربن اداره آتش نشانی آتش مهار گردید.

ساعت هشت بیست و هشت دقیقه بامداد امروز به اداره آتش نشانی اطلاع داده شد که سینما ایران واقع در خیابان لاله‌زار آتش گرفته است. یك اکیپ ازمامورین بمحل حریق اعزام گردیدند. وبه مقابله باآتش پرداختند و حریق که از سقف سینما شروع شده بود ظرف بیست دقیقه خاموش شد.

کارشناسان آتش نشانی نظر دادند که علت آتش سوزی اتصال سیم برق بوده است.

مدیران جدید گروه‌های آموزشی دانشگاه تهران

از طرف آقای عالیخانی رئیس دانشگاه تهران عده‌ای از اعضای آموزشی دانشگاه تهران باحفظ وظایفی که برعهده دارند بشرح زیر بسمت مدیر گروه تعیین شدند.

آقایان دکتر احمد مثقالی استاد دانشکده بهداشت بسمت مدیر گروه آموزشی بهداشت محیط دانشگاه، فریدون سرابی دانشیار دانشکده فنی بسمت مدیر گروه آموزشی مهندسی معدن و ذوب فلزات دانشگاه، ایرج اعتصام استاد دانشکده هنرهای زیبا بسمت مدیر گروه آموزشی شهرسازی دانشگاه دکتر حسن باسقی استاد دانشکده بهداشت بسمت مدیر گروه آموزشی خدمات بهداشتی دانشگاه، دکتر مهدی ورفا دانشیار دانشکده دندان-پزشکی بسمت مدیر گروه آموزشی ارتدنسی دانشگاه، حسن جورابچی دانشیار و معاون دانشکده علوم اداری و مدیریت بازرگانی بسمت مدیر گروه آموزشی حسابداری دانشگاه اصغر حسینین استاد دانشکده کشاورزی بسمت مدیر گروه آموزشی دامپروری دانشگاه، حسن افشار استاد دانشکده حقوق بسمت مدیر گروه آموزشی حقوق خصوصی واسلامی دانشگاه، محمود شجاعی استاد دانشکده کشاورزی بسمت مدیر گروه آموزشی گیاه‌پزشکی دانشگاه، دکتر محمود رفیع‌زاده استاد دانشکده داروسازی بسمت مدیر گروه آموزشی داروسازی صنعتی دانشگاه، جواد ارباب‌زاده استاد دانشکده داروسازی بسمت مدیر گروه آموزشی سم‌شناسی و کنترل داروئی و غذائی دانشگاه، ملك سیروس امیرشاهی استاد دانشکده کشاورزی بسمت مدیر گروه آموزشی اگرونومی دانشگاه حبیب‌اله ثابتی استاد دانشکده کشاورزی بسمت مدیر گروه آموزشی باغبانی دانشگاه، دکتر حمید محسنین استاد دانشکده بهداشت بسمت مدیر گروه آموزشی اپیدمیولوژی پاتوبیولوژی و اکولوژی دانشگاه، ابراهیم پاد استاد دانشکده حقوق بسمت مدیر گروه آموزشی حقوق جزای دانشگاه، فرخ محمدزاده فرحان استاد دانشکده فنی بسمت مدیر گروه آموزشی مهندسی شیمی دانشگاه، امیر منصور میری دانشیار دانشکده فنی بسمت مدیر گروه آموزشی مهندسی برق دانشگاه، علی رضا بشارت دانشیار دانشکده علوم اداری و مدیریت بازرگانی بسمت مدیر گروه آموزشی اداره امور دولتی دانشگاه دکتر علی زرگری استاد دانشکده داروسازی بسمت مدیر گروه آموزشی فارماکوگنوزی دانشگاه، محمدرضوی دانشیار دانشکده حقوق بسمت مدیر گروه آموزشی علوم سیاسی دانشگاه.

محمدحسین کاشانی ثابت استاد دانشکده فنی بسمت مدیر گروه آموزشی مهندسی راه و ساختمان دانشگاه.

دکتر وارتکس نهاپتیان استاد دانشکده بهداشت بسمت مدیر گروه آموزشی آمارزیستی و بهداشتی دانشگاه.

خانم بهجت صدر محلاتی استاد دانشکده هنر های زیبا بسمت مدیر گروه آموزشی هنر های تجسمی دانشگاه.

آقایان اردشیر جهانشاهی دانشیار دانشکده فنی بسمت مدیر گروه آموزشی مهندسی مکانیك دانشگاه.

آقای روح‌الله فرزانه مویدستاد دانشکده کشاورزی بسمت مدیر گروه آموزشی آبیاری و آبادانی و مهندسی کشاورزی دانشگاه.

خانم دکتر زهرا فردوس استاد دانشکده دندانپزشکی بسمت مدیر گروه آموزشی دندان پزشکی دانشگاه.

منوچهر سلیمانی پور دبیر دانشکده هنر های زیبا، بسمت سرپرست گروه آموزشی معماری دانشگاه.

مسابقه وزنه‌برداری جهان

دومین مدال طلا در میان وزن نصیب شوروی شد

● کوزنتسف با ۱۵ کیلو کمتر از رکورد خود مدال طلا گرفت

● گورگیزشرکت‌کننده ایرانی دهم شد

شب گذشته تیم وزنه‌برداری شوروی به دومین مدال طلای خود دست یافت، «یکتور کورنتسف» دارنده رکورد مجموع دردسته میان وزن، در حالی که ۱۵ کیلو گرم کمتر از رکورد خود وزنه بلند کرد، صاحب مدال طلای این دسته گردید.

کورنتسف در پرس با ۱٦۱ کیلو گرم و در دوضرب با ۱۸۲٫۵۰۰ کیلوگرم و در مجموع با ٤۸۲٫۵۰۰ کیلوگرم رکورددار دوتك حرکت و یك مجموع بود.

ولی دراین دور توفیق نیافت هیچکدام از آنها را تجدید کند.

در پرس ۱۵۲٫۵ ، در یکضرب ۱۳۷٫۵ و در دوضرب ۱۷۷٫۵ کیلو گرم که مجموع ٤٦۷٫۵ کیلو گرم را بوجود می‌آورد وزنه بلند کرد و با همین حد نصاب درصدر قرار گرفت، رکورد جهانی این دسته که در اختیار خود کورنتسف میباشد ٤۸۲٫۵ کیلو است، «کابورسزارواز» از مجارستان با ٤٤۰ کیلوو «جوهانی مورسو» از فنلاند با ٤۳۷٫۵ کیلو به ترتیب عنوانهای دوم و سوم رابدست آوردند در حالیکه دانیل گورگیز از ایران با مجموع ٤۱۷٫۵ کیلو دهم شد.

به‌این ترتیب در پایان مسابقات پنجمین شب شوروی بادومدال طلا، یك نقره و ۲۳ امتیاز در صدر رده بندی قرار دارد، لهستان با ۲۱ و مجارستان با ۱۸ امتیاز سکو های دوم و سوم را در اختیار دارند و پنجم قرار گرفته‌اند.

رده‌بندی میان وزن

۱- ویکتور کورنتسف ازشوروی با مجموع ٤٦۷٫۵ کیلوگرم، ۱۵۲٫۵ پرس، ۱۳۷٫۵ یکضرت و ۱۷۷٫۵ کیلو دوضرب

۲- کابورسزارواز از مجارستان بامجموع ٤٤۰ کیلوگرم، ۱۳۰ پرس، ۱۳۵ یکضرب و ۱۷۵ کیلو گرم دوضرب.

۳- جوهانی مورسو از فنلاند با ٤۳۷٫۵ کیلوگرم ۱٤۵ پرس، ۱۲۷٫۵ یکضرب و ۱٦۵ کیلو دوضرب.

٤- لیفجنسون از نروژ با ٤۳۵ کیلو گرم، ۱٤۲٫۵ پرس ۱۳۲٫۵ یکضرب و ۱٦۰ کیلوگرم دوضرب.

۵- تاموس سانامی از ژاپن با ٤۳۰ کیلو گرم ۱۳۵ پرس، ۱۳۰ یکضرب و ۱٦۵ کیلوگرم دوضرب.

٦- میروسلوا کولاریك از چکسلواکی با ٤۲۵ کیلوگرم، ۱۳۷٫۵ پرس، ۱۲۷ یکضرب و ۱٦۰ کیلوگر دوضرب.

بموجب اولین آمار رسمی شوراهای داوری تهران:

۲۴۵۴۹ پرونده در شوراهای داوری رسیدگی شد

● میزان مراجعات به بعضی از شوراهای داوری تهران از تعداد مراجعات به‌دادگاه های دادگستری بیشتر است

● مردم تهران از روز شروع بکار شورا های داوری مبلغ ٤۸٤۱۸۷٤ ریال بیشتر خط های خود را به صندوق شوراهای داوری پرداختند

شورا های داوری تهران امروز آمار فعالیت های سه ماهه خود را به وزیر دادگستری تسلیم کردند. طبق این آمار در مدت ۳ماه و ۱۳ روز رسیدگی به ۲٤۵٤۹ پرونده در ۳۰ شورای داوری تهران پایان یافته است.

این آمار حاکی از اینست که میزان مراجعات به بعضی ازشورا های داوری تهران ازتعداد مراجعات به دادگاه های دادگستری بیشتر بوده است و ۲۱۵ نفر ازساکنان تهران در هر روز بزهکار شناخته شده‌اند.

مردم تهران در ۳ماه و ۱۳ روز مبلغ ٤۸٤۱۸۷٤ ریال کیفر خطا شاغل گروه مشاوران شورا های داوری تهران را تشکیل میدهند و علاوه بر ۱۵۰ نفر زن و مرد که اعضاء اصلی و منتخب شورا های داوری تهران بشمار میروند ۹۰ نفر از کارمندان بازنشسته دولت در دبیرخانه شورا ها بکار پرداخته‌اند و به استثنای یك شورا اجاره بهای شورا های داوری تهران از طرف شهرداری تهران پرداخت میشود.

عرض این مدت داوران تهران به زیروبم غالب مواد آئین‌نامه‌های خلافی و ترتیب داوری در پرونده های بدنی آگاهی یافته‌اند و به‌دستور وزیر دادگستری چندین نفر مامور ابلاغ باوسائط موتوری به امر ابلاغ مکاتبات شورا های داوری اختصاص یافته‌اند.

● تخلفات رانندگی

به‌علت تشکیل شوراهای داوری تهران میزان مراجعات کنونی دادگاههای بخش مدنی و کیفری تهران تقریبا به‌یك پنجم میزان گذشته رسیده است وبااجرای نظریه جدید هیئت عمومی دیوان عالی کشور در مورد ارجاع تخلفات راهنمائی و رانندگی به شوراهای داوری، میزان مراجعات به‌شورا های داوری تهران ماههای آینده بیشتر می‌شود.

● اختیارات قضائی

در سازمان قضائی کشور اختیارات قضائی شوراهای داوری در مقابل اختیارات دادگاه ها کاملا قابل توجه‌است و اعتماد به‌نتیجه افکار وآراء عمومی شورای داوری را که یك مرجع انتخابی است ازاختیارات بیشتر بهره‌مند ساخته است.

● نظر مدیر کل

به‌نظر آقای پیشوایی مدیر کل خانه‌های انصاف و شوراهای داوری؛ بامراقبت بیشتر در کار شوراهای داوری تهران حاصل استفاده از نیروهای اجتماعی در همکاری با دادگستری ارزیابی می‌گردد، همانطور که خانه‌های انصاف از بوته این آزمایش سرافراز بیرون آمده‌اند و حسن اجرای قانون شورای داوری دست وزارت دادگستری را برای انجام اصلاحات تازه بازتر می‌کند.

در جلسه دیشب سازمان امور اصناف

اصناف، مشکلات و درخواستهای خود را مطرح کردند

«اتحادیه های صندوق‌داران یخ، کیوسك داران، فروشندگان جراید ادغام میشود و از این سه واحد یك اتحادیه نیرومند تشکیل می‌گردد. این مطلب دیشب بوسیله آقای شیرازی رئیس اتحادیه دکه‌داران عنوان شدوبه سازمان امور اصناف پیشنهاد گردید.

در این جلسه تاکسی داران مشکلات صنفی خود رابیان داشتند ونانوایان گفتند که خوبست اداره نان شهرداری پیش‌ازتصویب آئین نامه جدید نان و براساس آئین نامه منسوخه گذشته اقدام بتعطیل دکانهای نانوائی تافتونی ننماید.

آقای اسمعیل کریمی عضو اتحادیه صنف عکاس از اقدام شورای عالی اصناف مبنی برصدور پروانه برای عکاسخانه های جدید انتقاد کردو گفت: اقدام شورای عالی برخلاف مقررات آئین نامه و مخالف نظم امور صنفی است، آقای سیاسی عضو دیگر این اتحادیه در همین مورد مطالبی گفت و اظهار داشت که صدور پروانه برای عکاسی جدید بدون جلب رضایت افراد صنف و نظر اتحادیه غیر-قانونی است.

● نظام صنفی

آرایشگران در مورد لایحه نظام صنفی بحث کرده واعلام داشتند که این لایحه پاسخگوی نیازهای مشروع و مسلم اصناف بوده و باتصویب آن کلیه نابسامانی های موجود مرتفع خواهد شد. دراین جلسه افراد اتحادیه صنف ریخته‌گر نیز شرکت داشتند و آقایان محمد افزار، احمد فدائی، غلامعلی نادری حسین ابراهیمی، نصرالله خراطی، محمد خاکشور، حبیب‌اله خراطی، محمد جهانزاد، ابوالقاسم کریمخان زند، محمود سلیمی، رمضانعلی سلطانی، علی محمد ادیب زاده، محمد بلالی، حجت‌اله عسکری، ابوالقاسم قانع زاده، مجیدخنجری محمود بساری، اسدالله کریمی پور، نورالله بابامیری، صادق انجدانی، علی‌اصغر اکبری، عباس احمدی، رمضانعلی شعبانی، درمورد مشکلات صنف خود مطالبی بیان داشتند.

درجلسه دیشب به سازمان امور اصناف افراد صنف دوچرخه‌ساز درباره وضع مدارس و نامنویسی مطالبی گفته وتذکراتی دادند.

● تورم صفحه

آقای منوچهر رئیس زاده در اجتماع ریخته‌گران درمورد مزاحمت وتداخل صنفی ودراجتماع صفحه-روش ها، پیرامون روش نادرست تولید کنندگان صفحه گرام که باقتصاد مملکت لطمه میزند بیاناتی ایراد کرد. آقای اعظمی عضو اتحادیه صفحه‌فروش ضمن اعتراض بوصول مالیات از فروشندگان صفحه گفت: تورم تولید صفحه صنف ما را باخطر ورشکستگی روبرو کرده است.

دراین جلسه یکی ازاعضاء گفت: ورود صفحات خارجی لطمه شدیدی به فرهنگ و هنرایران می زند و اعلام داشت که اینکار به ابتذال کشیده است. در پایان آقای رئیس زاده از افراد صنف صفحه فروش خواست تاطرح مورد نظر خود را به سازمان ارائه دهند تابرای اجرای نظرات آنها اقدام گردد.

دینار عراق تنزل کرد

دولت عراق طی بیانه‌ای بعموم مردم این کشور اعلام داشته است که داشتن پول ایرانی در عراق جرم است و هرکس پول ایرانی داشته باشد شدیدا تحت تعقیب قرار خواهد گرفت.

علت صدور این بیانیه آن‌است که اخیرا براثر کاهش شدید ارزش واعتبار دینارعراقی بسیاری از مردم عراق برای احتراز ازازریان وجوه خود را به پول رایج ایران تبدیل کرده‌اند.

بررسی اظهارنظر مردم درباره تعداد فرزند

۳۹ درصد مردم چهار فرزند میخواهند

تحقیقات و بررسی های مرکز سنجش افکار و بهداشت و تنظیم خانواده باین نتیجه رسیده‌است که ۳۹ در صد مردم ایران خواهان چهار فرزند هستند.

ضمن بررسی هائی که به عمل آمده ۳۹ در صد مردم چه زن و چه مرد خانواده چهار فرزندی را ایده‌آل میدانند و خانواده ۳ یا ٤ فرزند در درجه دوم قرار دارد.

نکته قابل توجه آنست که فقط یك در صد مردم خانواده یك فرزندی و یك در صد خانواده ده فرزندی را ایده‌آل دانسته‌اند وفقط چهار در صد مردم با خانواده پنج نفری و ۳ در صد باخانواده ٦ فرزندی موافق هستند.

اطلاعات

مرکز سنجش افکار ضمنا این سئوال رانیز با خانواده ها مطرح کرده‌است که به‌نظرشما آیا باید اطلاعات مربوط به جلوگیری از حاملگی وکنترل ازدیاد نفوس را بسهولت در اختیار خانواده‌هائی که مایل بدانستن آن هستند قرارداد؟ بطور کلی ٦۷ در صد از زنان و مردان موافقت خود را باین مسئله اعلام کرده‌اند وفقط ۸ در صد دراین مورد مخالف بوده‌اند. درضمن ۹۰ در صد ازمردم موافق هستند که اطلاعات مربوط به جلوگیری ازحاملگی در اختیار هرشخص بالغی که مایل به دانستن آن باشد قرارگیرد.

کره و موقع حساس آن

مسئله کره

کره سرزمین حساسی میان پایگاههای شوروی، چین و آمریکا

اگر در کره جنك دیگری رخ دهد بشریت بافاجعه بزرگی روبرو خواهد شد

در دستور کار مجمع عمومی سازمان ملل متحد

علی‌رغم مخالفت شوروی «مسئله کره» در دستور بیست وچهارمین اجلاسیه مجمع عمومی سازمان‌ملل متحد قرار گرفت. پیش بینی‌میشود که هنگام طرح این مسئله جر و بحث‌های شدیدی در مجمع عمومی روی دهد، زیرا سازمان ملل‌متحد در مورد تنها مسئله‌ای که باقاطعیت عمل کرده است «کره» است این سازمان تصویب کرد که کشورهای عضو سازمان ملل متحد به کره جنوبی نیرو بفرستندوسربازان کره شمالی را که به‌کره‌جنوبی‌حمله‌ور شده بودند ازآنجا اخراج کنند و از آن تاریخ‌تاکنون واحدهائی تحت لوای سازمان ملل متحد در کره جنوبی بسر می‌برند. این نیرو ها عموما امریکائی هستند.

کره شمالی که اینك به‌عنوان یك مملکت «مسلح» شناخته شده اخیرا دست به اقدامات شدیدی‌از جمله اعزام کماندو به کره جنوبی زده و بار دیگر موضوع‌وحدت‌کره را پیش کشیده است.

کره شمالی که‌باچین وشوروی دارای مرزی مشترك است با هردو کشور که اینك دشمن‌یکدیگرند روابط صمیمانه دارد ومعلوم‌است چنانچه برخورد جدیدی در کره روی دهد باتوجه به‌این امر که‌در کره نیروهای چین،شوروی‌وامریکا درفاصله کمی از یکدیگر قرار گرفته‌اند فاجعه‌ای برای بشریت پدید خواهد آمد. کره را مفسران حساس‌تر از برلن می‌داند، زیرادر برلن شوروی و آمریکا در برابر یکدیگر قرار گرفته‌اند.

کره سر زمین حساسی‌است که تاکنون چوب«موقع ممتاز»جغرافیائی خود را خورده است.

«کره» شبه جزیره‌ای است در خاور دور که یك‌طرفش را دریای ژاپن و سوی دیگرش را دریای‌زرد پوشانیده و به منچوری «چین شمالی» متصل است. این‌سرزمین در منتهی الیه شمالی خود یك‌نقطه مرزی مشترك با شوروی دارد و همین نقطه سبب شده است که چین مستقیما به دریای ژاپن‌ارتباط نداشته باشد. شبه جزیره کره‌در قسمت‌جنوبی خود، بامجمع‌الجزایر ژاپن فاصله کمی دارد و از همین روست که قرنها برسر «اداره» کره، میان چین و ژاپن اختلاف بوده‌است اهمیت کره برای ژاپن مانند اهمیت الجزایر برای فرانسه بود. قرنها بود که چینی‌هاوژاپنی ها بر سر اداره کردن کره باهم اختلاف داشتند و بالاخره قرار گذاردند که چین و ژاپن مشترکا کره را اداره کنند و هر یك عده معینی سرباز در سئول «مرکز اداری» این سر زمین نگهداری کنند.

این مصالحه در باطن اختلاف‌را بیشتر کرد، زیرا هیچیك از این دو دولت رقم صحیح سربازان خود را به دیگری نمیداد. چینی هادر سال ۱۸۹۴ بر عده سربازان خود در سئول افزودند. این اقدام‌بهانه خوبی بدست دولت ژاپن داد که‌در جهان قدرت نمائی کند. ژاپنی‌ها که قید و بند های سابق راشکسته بودند و در راه صنعتی شدن گام های بزرگی برداشته بودند بدون اعلان جنك، در ژوئیه ۱۸۹۴ به کره لشکر کشیدند و چینی هارا از آنجا بیرون راندند وتنها کشتی زره‌دار چین را غرق کردند و پس از تصرف دژ پورت آرتوروارد خلیج پیچیلی شدند.

ژاپنی ها با این جنك اهمیت و عظمت خود را به جهان‌نشان‌دادند. چین که از این پیشروی برق‌آسا سخت به وحشت افتاده بود حاضر بصلح گشت و بموجب عهدنامه‌ای که میان‌دو کشورامضاء شد جزیره فرموز و مجمع‌الجزایر پسکادور به ژاپن تسلیم شد و ژاپنی ها ضمن دریافت غرامت‌جنك بر خلیج پیچیلی نیز مسلط‌شدند دولت چین به ژاپنی ها امتیاز های جدیدی نیز در تجارت با چین داد.

این معاهده مخالف منافع‌ممالك بزرك اروپائی بود، لذا تحت عنوان دفاع از «تمامیت ارضی چین» به مداخله پرداختند. کارگردان این مداخله دولت روسیه تزاری بود که با جلب موافقت فرانسه و آلمان ـ ژاپن را مجبور به تجدید نظر در عهدنامه خود با چین کرد و ژاپن ناگزیر از همه امتیازاتی که‌گرفته بود جز تصرف جزیره فرموز ـ صرفنظر کرد، اما کینه‌تزارروس را بدل گرفت و دنبال بهانه می گشت تا دست تزار را ازخاوردور و اراضی زرد پوستان کوتاه کند. اتفاقا خیلی زود این بهانه بدستش افتاد، زیرا تزارچشم طمع به‌منچوری دوخته بود و از طرفی‌در بنادر کره که‌باز هم توسط ژاپن‌و چین مشترکا اداره میشد باتظاهر به دوستی با چین به تحریکاتی علیه ژاپن دست زده بود.

ژاپن در سپتامبر ۱۹۰۳به دولت روسیه اعلام کرد که به‌ژاپن‌اطلاع دهد چه وقت میخواهد سربازانی را که تحت حفظ «تمامیت ارضی چین» وارد منچوری کرده واین‌نیرو ها امنیت ژاپن را به مخاطره افکنده است از آنجا خارج‌سازد؟

تزار جواب این سئوال ژاپن را نداد و ناوگان ژاپن در شب‌هشتم فوریه ۱۹۰۴ کشتی های جنگی روسیه در پورت آرتور غرق کرد و سربازان ژاپنی کره‌راتصرف کردند. جنك‌ژاپن و روسیه به منچوری کشانیده شد و ادامه یافت.

این جنك در دهم مارس ۱۹۰۵ با کشته شدن ۱۲۰ هزارسرباز روسی و اسیر شدن ۴۰ هزار تن دیگر با شکست‌روسیه تزاری‌پایان یافت و روسیه تن به معاهده پورتسموت داد.

بموجب این معاهده تزارروس تسلط ژاپن را بر کره برسمیت شناخت و قسمت جنوبی ساخالین وپورت‌آرتور را به ژاپن واگذار کرد.

روسها باین ترتیب جز بندر ولادی وستوك‌مخرج دریائی‌دیگری در دریای ژاپن نداشتند، ولی‌این معاهده یك نفع هم‌برای چین‌داشت وآن این‌بود که روسیه و ژاپن موافقت کردند منچوری را ازنیرو های‌خود تخلیه کنند وآنرابه چین بدهند.

این معاهده و شکست روس از ژاپن یك‌سلسله‌انقلابات ونارضایتی هائی در روسیه پدید آورد که سرانجام منجر به روی کار آمدن کمونیست‌ها در۱۹۱۷ شد.

آسیای بزرك ژاپن

ژاپن که ظرفیت اقتصادی‌قابل ملاحظه‌ای در سالهای قبل از جنك دوم جهانی پیدا کرده بود تحت‌نام تشکیل «آسیای بزرك از ممالك شرق و جنوب شرقی آسیا»، در اثنای جنك دوم جهانی وارد جنك شد و اراضی وسیعی از اواسط اقیانوس آرام تا برمه‌را از جمله هندوچین گرفت.

پس‌از تسلیم ژاپن در ۱۴ اوت ۱۹۴۵ و ورود نیرو های ژنرال مك‌آرتور امریکائی به این کشور، نوبت به‌تعیین سرنوشت متصرفات ژاپن رسید.

در مورد کره، انگلستان و آمریکا وچین قبلا به‌رهبران کره وعده داده بودند که پس‌از خلاصی از تسلط ژاپن اجازه خواهند داد که کره به استقلال کامل نائل آید، ولی در کنفرانس یالتا در سال ۱۹۴۵، کره به دو منطقه اشغالی تقسیم شد. کره جنوبی‌به دست سربازان امریکائی افتاد و کره شمالی راروسهاتصرف کردند، زیرا در آخرین روزهای جنك دوم جهانی، استالین به ژاپن اعلان جنك داده بود و به متصرفات این کشور نیرو فرستاده بود.

قرار شد مرز دو کره نیز مدار ۳۸ درجه باشد. مساحت دو کره‌با یکدیگر مساوی بود، ولی‌درآنموقع جمعیت کره شمالی ۸ و کره‌جنوبی ۲۰ میلیون نفر بود.

در سازمان ملل

شوروی و آمریکا بمنظورتعیین تکلیف کره مذاکراتی در مسکو آغاز کردند، ولی از این‌مذاکرات نتیجه‌ای عاید نشد و چون امریکا در کره جنوبی دولتی روی کار آورد، شوروی نیز در کره شمالی همین کار را کرد.

در سال ۱۹۴۷ اختلاف‌دو کشور برسر کره بالا گرفت و کار به سازمان ملل متحد کشید.

سازمان ملل متحد با اکثریت قابل توجهی تصویب کرد که برای تعیین سرنوشت کره به‌آراءعمومی مردم آن کشور مراجعه‌شود، ولی شوروی چون جمعیت کره شمالی را بمراتب کمتر از کره‌جنوبی‌می‌دانست زیر بارانتخابات‌نرفت، ولی امریکا تحت نظارت سازمان ملل متحد در کره‌جنوبی انتخاباتی‌انجام داد و این کشور به صورت یك جمهوری درآمد و سینگمان ری (تحصیل کرده آمریکا) رئیس ـ جمهوری این کشور شد.

بسیاری از کشورها، جمهوری کره جنوبی را برسمیت شناختند. شوروی نیز فورا در کره شمالی یك حکومت «دموکراسی خلق» بوجود آورد واین حکومت خودرا نماینده مردم همه کره خواند.

شوروی پس از تربیت یك‌ارتش صد هزار نفری برای کره شمالی، آنجا را درسال ۱۹۴۹ از ارتش خود تخلیه کردامریکانیزسربازان خود را در سال ۱۹۵۰ از کره خارج نمود، ولی تاکید کرد که هیچگاه کره جنوبی راتنها نخواهد گذارد. باین ترتیب کره شمالی یك کشور کمونیستی تمام عیار و کره جنوبی یك کشور متمایل و غرب شد.

اندکی پس از خروج نیرو های امریکائی از کره جنوبی، دولت کره شمالی پیشنهادانتخابات‌عمومی در سراسر کره را مطرح کرد که کره جنوبی زیر بار نرفت و همین امر سبب شد که سربازان کره شمالی در نیمه شب ۲۴ژوئن ۱۹۵۰ بدون اعلان جنك به‌کره جنوبی حمله‌ور شدند. این حمله که به تشویق و پشتیبانی شوروی و چین صورت گرفت با پیروزی همراه بود وهمه نقشه‌های آمریکا را در منطقه جنوب‌شرقی آسیا که می‌خواست کمونیستهارا دراین نقاط عقب براند برهم زد، لذا فورا شورای‌امنیت‌سازمان ملل متحد را به تشکیل جلسه فوق‌العاده‌ای دعوت کرد. شورای امنیت‌درهمان‌نخستین‌روز حمله کره شمالی، از این کشور خواست که سربازان خود را فرا خواند، ولی اعتنائی به‌این درخواست نشد. سه روز بعد از کلیه دول‌عضو سازمان ملل متحد خواسته شد که برای اجرای رای شورای امنیت‌قشون‌به کره‌جنوبی‌بفرستندواشتراك‌مساعی کنند. کشور های عضو سازمان ملل متحد باستثنای هشت کشور با این لشکر کشی موافقت کردند. شورای امنیت تصویب کرد که ارتش سازمان ملل متحد تحت فرماندهی یك افسر امریکائی به کره جنوبی فرستاده شود.

در این دو جلسه شورای امنیت، شوروی شرکت‌نکرد، وهمین امر معمائی است که هنوز حل نشده است، زیرا اگر شرکت‌میکرد میتوانست بااستفاده از حق«وتو»تصویب نامه های شورای امنیت را خنثی و غیر قابل اجرا کند.

ارتش سازمان ملل

فورا ارتشی مرکب از ۲۰۰هزار امریکائی و ۴۰ هزار سرباز از کشورهای مختلف به کره جنوبی اعزام شدند. تااین تاریخ سربازان کره شمالی بیشتر کره جنوبی‌را تصرف کرده بودند. این ارتش در کره جنوبی پیاده‌شد وسربازان کره شمالی را تامدار ۳۸ درجه عقب زد، ولی در مدار ۳۸درجه‌این ارتش خود را با سربازان چین کمونیست و شوروی روبرو دیدو متوقف شد. هدف آن‌بود که‌سراسر کره توسط سربازان ملل متحد تصرف و یکپارچه شود.

موضوع اهمیت پیدا کرد. کشور های غیر متعهد مداخله کردند. در همین موقع ترومن نیز زمام امور امریکا را به آیزنهاور سپرد و آیزنهاور هم راضی به ادامه جنك نبود، زیرا درصورت‌ادامه آن‌ناچار بود به سر زمین اصلی چین‌لشکر بکشد.

متارکه

این اقدامات سبب شد که مذاکراتی آغاز شود و به متارکه جنك منجر شود.

از آنجائی که شبه جزیره کره از نظر نظامی اهمیت‌فراوان داردو تسلط بر آن به منزله تسلط بر دریاهای زردو ژاپن است، آمریکا تحت عنوان نیرو های سازمان ملل متحد، سربازان خود را همچنان در کره جنوبی نگاه داشته‌وشوروی و چین کمونیست نیز کره شمالی رابصورت یك ماشین عظیم جنگی که بیش از یك میلیون سربازدارد درآورده‌اند.

جنك کره سبب شد که امریکا با ژاپن ابتدا قرارداد صلح وسپس پیمان امنیت متقابل امضاء کند و از طرفی میان امریکا و استرالیاو زلاند نو و فیلیپین نیز قراردادی بنام آنزوس بامضاء رسید ومقدمات انعقاد پیمان جنوب شرقی آسیا فراهم شد. باین ترتیب مسئله کره حل نشد، و غالبا میان نیرو های دو کره در مناطق نزدیك به مدار ۳۸ درجه که غیر نظامی‌اعلام شده است زدوخورد هائی صورت میگیرد.

مهمترین واقعه پس از متارکه ۱۹۵۳، حادثه توقیف‌ناوچه‌اطلاعاتی آمریکائی پوئبلو است. این ناوچه در ژانویه ۱۹۶۸توسط‌نیروی دریائی کره شمالی توقیف شد و سرنشینان آن در اواخر حکومت جانسون، تنها پس ازاعتراف‌امریکا به‌اینکه پوئبلو وارد آبهای کره شمالی شده بود، آزاد شدند. از همان موقع ریچارد نیکسون گفت که او میکوشد امریکا را وارد جنجالی شبیه ماجرای پوئبلونکند. حادثه مهم دیگر موضوع‌سرنگون شدن یك هواپیمای اطلاعاتی‌امریکا توسط جنگنده‌های کره شمالی‌در آسمان دریای ژاپن درفروردین‌ماه امسال است که آمریکا آنرا با خونسردی‌برگزار کرد.

***

وجود پایگاههای آمریکائی در خاوردور و اطراف ژاپن و تعلل آمریکا در تخلیه جزیره اکیناواو تجدید حیات اقتصادی و نظامی ژاپن و لاینحل ماندن مسئله چین براهمیت مسئله کره افزوده است زیرا هرآن ممکن است خاکستر آتش جنك کره کنار برودوشعله‌های آن جنوب شرقی آسیا رافرا بگیرد.

نوشیروان کیهانی‌زاده

حوادث مدار ۳۸ درجه عرض جغرافیائی (مرز دو کره) اخیرا افزایش یافته و سربازان لشگردوم پیاده امریکا که در جنوب این مدار مستقر شده‌اند با نگرانی مراقب اوضاع هستند. دراین‌عکس گشتی‌های لشگر دوم پیاده آمریکا بفاصله کمی از منطقه غیر نظامی میان دو کره کمین کرده‌اند تاکماندوهای کره شمالی را قبل از ورود به کره جنوبی بدام اندازند.

Unforgettable gift...
It's a Sheaffer!

Only Sheaffer could craft such a superior instrument, such a memorable gift. Only Sheaffer could put so many unforgettable features in a single pen. The point is 14K gold, inlaid for strength. A special air-tight cap keeps the point writing moist. Unforgettable, too, because a loss-proof clip securely fastens this Sheaffer to any pocket. See the many other reasons at your pen dealer's soon. Sheaffer—the unforgettable gift! Illustrated: Imperial VIII Pen and Matching Ballpoint.

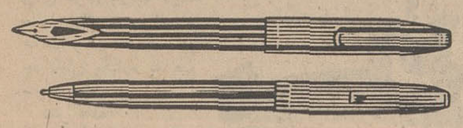

SHEAFFER
your assurance of the best

هدیهٔ فراموش نشدنی
شیفرز خودنویس سلطنتی
با اهداء یکزوج قلم خودنویس وخودکار شیفرز بدوستان خودصمیمیت
و دوستی خودرا درقلوب ایشان پایدار سازید.

موسسه گرانفر: خیابان نادری ـ چهارراه قوام‌السلطنه

تریلین

در جستجوی پارچه ها والبسه‌ای باشید که
ازجنس تریلین باشد.
لباسهائی که از تریلین ساخته میشود
همیشه شیك میماند و مواظبت
از آن بسیار آسانست.
ازدوخته‌های تریلین درغرفه
کارخانجات آی. سی. آی
انگلستان درنمایشگاه
آسیائی دیدن کنید.

TERYLENE
ICI

تریلین علامت ثبت شده کارخانجات آی. سی. آی

برنامه سخنرانی های عمومی دانشگاه پهلوی در مهرماه

تاریخ	سخنران	عنوان سخنرانی	محل
۱ـ شنبه ۵ مهرماه	آقای دکتر عزت‌اله همایونفر معاون وزارت اطلاعات	تاریخ ملی وزبان‌مادری	تالار پورداود
۲ـ شنبه ۱۲ مهرماه	آقای دکتر علی سبزواری رئیس بخش مهندسی مکانیك فضا دانشگاه پهلوی	تاریخ وتجزیه و تحلیل پرواز در	تالار امیرکبیر
۳ـ سه‌شنبه ۱۵ مهرماه	آقای هژیر داریوش کارگردان و منقد سینما	مسئله ارزشهای اخلاقی در سینما	تاجگذاری
۴ـ سه‌شنبه ۲۲ مهرماه	آقای دکتر نهاوندی‌رئیس‌دانشگاه پهلوی	سیاست صنعتی و توسعه اقتصادی	تالار شمس پهلوی
۵ـ شنبه ۲۶ مهرماه	آقای دکتر مجیدی وزیر کاروامور اجتماعی	مسائل مربوط به تامین اجتماعی در ایران	تالار پورداود
۶ـ چهارشنبه ۳۰ مهرماه	خانم دکتر مهری راسخ استاد دانشگاه تهران	روانشناسی کلینکی کودك	تالار علم

علاقمندان میتوانند برای‌دریافت کارت به اداره روابط عمومی وتشریفات دانشگاه مراجعه‌فرمایند.

هرگونه تغییری قبلاتوسط‌رادیو فارس اعلام خواهد شد. کلیه‌سخنرانیها در ساعت ۶٫۳۰ بعدازظهر آغاز خواهد شد.

اداره روابط عمومی و تشریفات دانشگاه پهلوی

«سایروس وانس»: ۲- پیشنهادهای من برای صلح ویتنام

از: هرالدتریبون
ترجمه: پرویز ایرانزاد

اینست راه صلح ویتنام...

انتخابات ویتنام جنوبی باید آزادانه انجام گیرد و ویت کنگ در آن شرکت کند

«سایروس وانس» دیپلمات برجسته آمریکائی و رئیس سابق هیات نمایندگی امریکا در کنفرانس صلح پاریس راه پایان جنگ ویتنام را ارائه میدهد: قسمت اول این مصاحبه که توسط «کلیمان» روزنامه‌نگار برجسته امریکائی تنظیم شده در شماره گذشته چاپ شد و اینک قسمت دوم آن.

س - آیا بنظر شما این اقدامات نوعی تقسیم ویتنام جنوبی تلقی نمیشود؟

ج: در موردی بله، نوعی تقسیم بشمار میآید. لیکن تنها باقبول واقعیت های موجود میشود پایه و اساسی یافت که بر روی آن طرفین بتوانند یك راه حل اساسی رامورد گفتگو قراردهند.

* فدراسیون

س: کشور هائی که در حال حاضر تقسیم شده‌اند از قبیل: آلمان، هندوستان و پاکستان، کره شمالی و جنوبی، برلین، ایرلند، با خطوط مرزی تثبیت شده‌ای قسمت شده اند اما ویتنام اینطور نیست جاده ها، خطوط آهن، کانال ها شهر ها را از روستا ها جدا میسازند و بنظر شما تقسیم ایندو با این وضع جغرافیائی ویژه بهر صورت امکان پذیر تواند بود.

ج: بنظرم در این مورد تشکیل نوعی فدراسیون در این زمینه ضروری باشد که در ضمن از نقطه نظر های داخلی نیز نیرومند باشد. مردم مشمول این فدراسیون درقوه مقننه ملی نیز نمایندگی داشته باشند و بدینترتیب در اداره دولت اداره ملی سهمی به عهده آنها واگذار شود. اما اکنون وضع بطور کلی دگرگونه است و کنترل مطلقا در دست کسانی است که قلمرو ها راتحت کنترل خود دارند.

س: چگونه میشود از تخلف از قرار داد ها جلوگیری کرد؟

ج: عملی ترین مکانیزم برای پاسداری علیه تخلف از قرار داد های آتش بس بوجود آوردن یك کمیسیون کنترل بین المللی است.

در کمیسیون بین المللی که همزمان با آتش بس ۱۹۵٤ در ژنو تشکیل شد سه کشور هند، کانادا و لهستان اداره و نظارت به اجرای مفادش را بعهده گرفتند. پیدایش کمیسیون کنترلی نظیر انچه که اشارت رفت بحل مشکل کمك بسزائی خواهد کرد. باین طریق که با ایجاد ٤۳ پست دیده‌بانی و نظارت در ۳۳ شهر و استان و بکاربستن پیشنهادات ورایزنی های واصله میتوان از تخلف مقررات آتش بس جلوگیر کرد.

س: اگر فردی نخواست درقلمرو ویت کنك زندگی کند آیا میتواند بدلخواه به منطقه دیگری نقل مکان کند؟

ج: من دورنمای انتخاباتی را مشاهده میکنم که بطور سراسری برگزار شود بطوریکه مردم ویتنام جنوبی آزادانه بتوانند در باره آینده خود تصمیم بگیرند. بنظر من بهتر است انتخابات موقتی پیش از رای گیری همگانی انجام شود وسپس انتخابات مجلس ملی برای هردو مجلس عالی و محلی انجام گیرد. البته بشرطی که تمام مردم ویتنام جنوبی حق رای دادن داشته باشند. در چنین ترکیبی است که فکر می کنم شما می توانید قانونی را پیش بینی کنید که گروه های گوناگون سیاسی، مذهبی و غیره در آن مشمول گردند و دست آخر انتخابات برای گزینش رئیس جمهور و معاون رئیس جمهور بعمل آید.

س: کی این انتخابات راانجام دهد؟

ج: تحت نظر و سرپرستی یك کمیسیون انتخاباتی بسیار گسترده در حالیکه ویت کنك و دولت سایگون در آن شرکت جویند و هر دوطرف پیشاپیش بپذیرند که نتیجه این انتخابات را مورد پذیرش قرار دهند. میخواهم این موضوع را نیز روشن کنم که تعهد نمیتوان کرد که این راه حل از طریق برنده شدن در انتخابات به راه حل نهائی منجر شود. زیرا این بیم در میان هست که هیچکدام از طرفین منازعه برد در انتخابات رابمنزله کنار رفتن از صحنه به نفع دیگری مورد قبول قرار ندهد.

ریسك این راه برای هردو طرف خیلی گران تمام خواهد شد. زیرا اگریکی برنده شود و دیگری بازنده برای طرف بازنده نتیجه سالها جنك و ویرانیهای حاصله و از دست دادن جوانانش یکباره به هدر خواهد رفت.

شش ماده

پس آمریکا در این «بسته‌ای» که پیشاپیش گفتم باید روی میز کنفرانس قرار دهد باید شش ماده را بعنوان شش عامل اصلی و سرنوشت‌ساز تلقی کند:

۱- آتش بس موقتی ۲- اعطای خود مختاری برای ویتنام جنوبی در جریان انجام انتخابات ۳- ایجاد یك کمیسیون نمایندگی الکترال با شرکت ویت کنك که بتواند درمورد تغییرات و تحولات مورد نیاز در حکومت قانونی و قوانین انتخاباتی تصمیم بگیرد و سپس انتخابات را انجام دهد ٤- ایجاد یك نیروی حفظ صلح بین المللی ٥- یك برنامه جامع اصلاحات ارضی ٦- کمك های داروئی و درمانی به ویتنام شمالی و جنوبی بمنظور اینکه زخمهای حاصله از جنك چندساله التیام یابد. همچنین مبادرت به دادن کمك های اقتصادی.

* تروریسم

س: بنظر شما چگونه میتوان تروریسم و اعمال نفوذ سیاسی را کنترل نمود. همچنین بکار بستن معاهده هائی که طی آنها بشود کنترل سیاسی ویت کنك را در زمان انجام انتخابات گسترش داد؟

ج: بطوریکه اشاره کردم ایجاد کمیسیون بین المللی کنترل با همکاری یك کمیسیون نظامی مشترك که بتواند از آتش بس پاسداری کند و شکایت های رسیده درمورد تخلفات ازمقررات آنرا مورد رسیدگی قرار دهد بداوری و اعتقاد من این میتواند بعنوان یك نیروی بازدارنده مورد استفاده قرار گیرد.

* کمك

س: شما فکر می کنید هانوی حاضر باشد برای پیدا کردن راه حل وارد مذاکره شود؟ بویژه اکنون که ویت کنك می اندیشد که استوار و پابرجا باشد تا آمریکا ناگزیر شود از ویتنام خارج شود.

ج: ممکن است اما شواهد و قرائنی در دست است که کمونیست‌های ویتنام شمالی در چند مورد پس از جنك دوم به کمك های اقتصادی وفنی از طرف آمریکا روی مساعد و علاقمندی فراوان نشان داده‌اند. شاهد دیگر کیفیت هیئتی است که ویتنام شمالی به کنفرانس پاریس فرستاده است که به عقیده من آنها به قصد پیدا کردن راه حل به پایتخت فرانسه آمده‌اند نه اینکه صرفا وقت خود راتلف کنند. هنگامی که من ریاست هیئت نمایندگی امریکا را داشتم ما شدیدا تحت تاثیر ژست و رفتار جدی آنها قرار گرفته بودیم. مهارت آنها در مذاکرات سیاسی، دقت و ادب آنها نیز ما را تحت تاثیر قرار داده بود. لازم است یادآوری کنم که سایگون نیز به نوبه خویش مردان کارآمدی را به پاریس اعزام داشته است.

پایان

مسائل روز و مفسران جهان

برمه
بیلان غم انگیز دیکتاتوری نظامی

نظامیان، برمه را تاسرحد ورشکستگی سوق دادند

حتی خود برمه‌ای ها نمی توانند این مطلب را باور کنند که «یونو» مردی که بنظر میرسید تمام مظاهر ملایمت و آرامی آئین بودا در کالبد او حلول کرده است در ٦۲ سالگی به دولت کشور خود اعلان جنك دهد.

«یونو» که اکنون درشهر های امریکا گردش می کند در یك کنفرانس مطبوعاتی گفت: «این ماجرا بااسلحه فیصله خواهد یافت» واضافه کرد که او از خشونت نفرت دارد ولی برای برانداختن ریشه های ظلم وبیدادگری که ژنرال «نوین» رهبر رژیم برمه دراین کشور برپا کرده و برقراری یك دموکراسی پارلمانی وسیله دیگری جز توسل بزور واسلحه سراغ ندارد.

* ٥ سال زندان

«یونو» که دوست صمیمی اوتانت و طرفدار استقلال کامل برمه است درسال ۱۹٦۲ بدنبال کودتای ژنرال «نوین» از مسند نخست وزیری خلع شد ودر تمام این مدت بفکر آن بود که روزی از رقیب سیاسی خود انتقام بگیرد. پنج سال زندان حس انتقام «یونو» رابیش از پیش تحریك کرده است.

این دوره طولانی ریاضت در روحیه روشنفکری و خیر خواهانه مردی که کتاب «آئین دوست یابی»، «دیل کارنگی» رابه زبان برمه‌ای ترجمه کرده تغییر حالتی پدید آورده است.

در حالی که «یونو قیافه گرك درنده‌ای را بخود می گیرد ژنرال «نوین» به «لباس بره» در می آید. او ازماه دسامبر سال گذشته پیوسته می‌خواهد باگروه مخالف تماس بگیرد ودر هر فرصتی این کلمات رابرزبان می‌آورد:

«ممکن است مادچار اشتباه شویم ولی هرآن حاضریم اشتباه خود را جبران کنیم. ماقصد نداریم قدرت را به خود اختصاص دهیم».

این سخنان ورشکستگی کامل دستگاه دولتی اورا آشکار می کند. ۲٦۰ میلیون برمه‌ای که سخت پای بند سنن قدیمی خود، فریفته معابد بودائی برنج بوده و ازهرگونه ابتکارات و تظاهر تمدن جدید بیزارند می خواهند روحیه ملی خود راحفظ کنند.

مسافرین خارجی فقط برای ۲٤ ساعت می‌توانند روادید ترانزیت بدست بیاورند. به روزنامه نگاران اصولا اجازه ورود به کشور داده نمیشود.

● سوسیالیسم

تنها اثر سوسیالیسم در برمه عبارت از ملی کردن صنایعی است که به چینی ها یا هندیها تعلق داشته است.

بیلان دیکتاتوری نظامی ژنرال «نوین» برای برمه وحشت آور بوده است.

دراین مدت صادرات برنج برمه ۸۰ درصد ومیزان معاملات بازرگانی خارجی ٥۰ درصد کاهش یافته در عوض قیمت ها بطرز سرسام آوری بالا رفته غلات، مواد مصرفی مثل شیر بازار سیاه پیدا کرده است.

یکی ازشخصیت های برمه که درآغاز کار به رژیم جدید کمك میکرد اعتراف کرده است که برای بازگرداندن برمه بوضع سال ۱۹٦۲ ده سال کار و کوشش مداوم لازم است.

دیگر ژنرال «نوین» تیری درترکش ندارد و هرلحظه انتظار دارد که مخالفانش بدوره رژیم دیکتاتوری او پایان دهند.

یونو نخست وزیر سابق برمه

آلمان در آستانه پرشورترین انتخابات

از: سندی تایمز

پیکار بزرگ بین سوسیالیستها و دموکراتها

موقعیت «گیزینگر» بیش از هر زمان ضعیف شده است

یك هفته به انتخابات عمومی آلمان غربی مانده و اکنون کاملا احساس میشود که محبوبیت شخص «کیزینگر» صدراعظم آلمان بمیزان زیادی تقلیل یافته است. با اینحال او هنوز از رقیب خود «ویلی برانت» رهبر حزب سوسیالیست جلوتر است.

آماری که بتازگی گرفته شده و در این هفته در بن منتشر شد نشان داد که محبوبیت «کیزینگر» نسبت به دوسال و نیم قبل از ۳٫٦ به ۲٫٤ تقلیل پیدا کرده در حالیکه محبوبیت «ویلی - برانت» و «هراشتراوس» رهبر حزب اتحادیه سوسیالیست مسیحی وزیر دارائی فقط از ۲٫۲ به ۱٫۹ تقلیل پیدا کرده است.

بموجب این آمار محبوبیت پروفسور «شیلر» وزیر اقتصاد و عضو حزب سوسیالیست افزایش پیدا کرده و از ۲٫٦ به ۲٫۸ رسیده است. این آمار البته قبل از بروز ناراحتی های صنعتی اخیر گرفته شد و احتمال میرود که در جریان اعتصابات اخیر کارگری به حیثیت و محبوبیت پروفسور «شیلر» نیز صدمه خورده باشد.

اعضای حزب دمکرات مسیحی که به گروه های مختلف تقسیم شده‌اند اکنون کمتر از گذشته از کیزینگر حمایت میکنند و آراء او در میان دمکراتهای مسیحی از ۳٫۹ به ۳٫٦ تنزل پیدا کرده. اما آراء اشتراوس از ۲٫۸ به ۳٫۱ افزایش یافته است.

محبوبیت کیزینگر درمیان رای دهندگان سوسیالیست نیز تنزل یافته. دوسال ونیم قبل از هر پنج رای دهنده سوسیالیست ۳٫٤ رای دهنده از کیزینگر حمایت میکردند در حالیکه این رقم اکنون به ۱٫۷ رسیده است.

حمایت از حکومت جدید

آمار همچنین نشان میدهند که طرفداران ادامه حکومت ائتلافی دمکرات مسیحی و سوسیال دمکرات نسبت به دوسال و نیم گذشته تقلیل پیدا کرده. امروز ٦۹ در صد از رای دهندگان سوسیالیست و ۳٥ درصد رای دهندگان دمکرات مسیحی از تشکیل حکومت جدیدی حمایت میکنند.

ناظران سیاسی در این مورد که کدامیك از دو رقیب «کیزینگر یا ویلی برانت»، انتخابات هفته را خواهد برد اختلاف نظر دارند. آنچه مسلم است شانس پیروزی حزب سوسیالیست روز بروز افزایش می‌یابد. در برابر این امر «کیزینگر» ودمکرات های مسیحی به سیاست تازه‌ای متوسل شده‌اند. آنها عمدا اطلاعاتی را انتشار میدهند که موقعیت حزب سوسیالیست را خیلی قویتر و بهتر از آنچه هست نشان میدهد. تجربه های گذشته نشان داده که این نوع مبارزه رای دهندگان را نگران میسازد و در آخرین لحظه آنها را وادار میسازد که به احزاب میانه‌رو رای بدهند.

آماری که در این هفته توسط روزنامه تایمز لندن منتشر شد نشان میداد که آراء سوسیالیست ها هفت در صد بیشتر از دمکرات های مسیحی است. انتشار این آمار قسمتی از نگرانی حزب دمکرات مسیحی را از بین برد زیرا هر چه موقعیت حزب سوسیالیست بهتر نشان داده شود دمکراتها برای ترساندن مردم ازپیروزی سوسیالیستها به نفع خود بهره برداری میکنند. از هر پنج موسسه مستقلی که آماری در مورد افکار عمومی مردم آلمان تهیه میکنند یك موسسه معتقد است که دمکراتهای مسیحی چهار درصد جلوتر از سوسیالیستها هستند و یك موسسه دیگر این رقم را ۳٫٥ در صد میداند. موسسه آماری سوم معتقد است که دو حزب سوسیالیست و دمکرات مسیحی هر کدام با برخورداری از ٤۰ در صد آراء دوش بدوش هم پیش میروند.

دو موسسه باقیمانده نیز معتقدند که سوسیالیست ها ۳ در صد جلوتر از دمکرات های مسیحی میباشند.

رهبران درجه اول حزب دمکرات مسیحی احساس میکنند که تاکتیك مبارزه آنها که بموجب آن کیزینگر را بعنوان تنها رهبر معرفی میکنند و بقیه را در پرده نگهمیدارند اشتباه است اکنون کاملا روشن شده است که «کیزینگر» به تنهائی نمیتواند با یك گروه از وزرای سوسیالیست که مدت سه سال در کابینه خدمت کرده‌اند مبارزه کند.

دراین هفته برای اولین بار شنیده شد که بقیه رهبران حزب دمکرات مسیحی باید به صحنه مبارزه آورده شوند تا بتوانند در مبارزه علیه شخصیت‌هائی مانند «پروفسور شیلر» وزیر سوسیالیست اقتصاد و «لبر» وزیر حمل و نقل به «کیزینگر» کمك کنند.

«رینر بارزل» رئیس حزب دمکرات مسیحی در پارلمان که بهراس افتاده است علنا حزب رامتهم کرده که مبارزه انتخاباتی رابطرز غلطی اداره کرده است. گرایش افکار عمومی بطرف حزب سوسیالیست یکبار دیگر نشان میدهد که اشتراوس سیاستمدار آتشین حق داشت که در جریان مبارزات انتخاباتی بعنوان یك قدرت مستقل وارد عمل شد.

بسیاری ازمردم آلمان غربی انتظار دارند که در آخرین لحظه «اشتراوس» بتواند توجه رای دهندگان سوسیالیست را بخود معطوف دارد. باین ترتیب است که دمکرات‌های مسیحی از ناراحتی های کارگری استفاده میکنند و هرروز عده بیشتری از کارگران رابه اعتصاب دعوت مینمایند تابه حیثیت حزب سوسیالیست ویلی برانت لطمه بخورد بهمین دلیل پس از آنکه ششصد سپور اعتصابی در «دویسبرك» به سرکار خود بازگشتند چهار هزار کارمند شهرداری دست به اعتصاب زدند.

از میان رای دهندگان هنوز بیست وچهار درصدشان در مورد کاندیدا های خود تصمیم نگرفته‌اند. تصمیم این عده نیز نقش مهمی درانتخابات هفته آینده بازی میکند.

«همه مایلند وارد این کاخ شوند ولی کسی نمی‌خواهد درآن زندگی کند!»
از: هرالد تریبون

بیسوادان از ۷۰ میلیون به ۸۰۰ میلیون افزایش یافتند

بعلت افزایش جمعیت جهان پیشرفتی در امر مبارزه با بیسوادی صورت نگرفته است

بااینحال پیکار بابیسوادی در سراسر جهان ادامه‌دارد. این عکس یك زن افریقائی را که در کلاس بزرك سالان تحصیل میکند نشان میدهد.

روز هشتم سپتامبر بر طبق معمول همه‌ساله مراسمی بمناسبت اعطای جایزه محمد رضاشاه پهلوی درمقر سازمان «یونسکو» برگزار شد و بهمین مناسبت گزارشی در باره تحقیقاتی که از طرف این سازمان در ۹۲ کشور مختلف جهان پیرامون مبارزه با بیسوادی بعمل آمده بود منتشر شد.

از ۷۰ به ۸۰۰ میلیون

از مطالعه این گزارش میتوان گفت که پیشرفتی در امر مبارزه با بیسوادی بدست نیامده است. با اینکه از سال ۱۹٦۰ بطور کلی صدی چهارونیم از تعداد بیسوادان کاسته شده ولی من حیث المجموع شماره بیسوادان از ۷۰ میلیون نفر به ۸۰۰ میلیون نفر افزایش یافته است.

این اختلاف از افزایش سرسام آور جمعیت جهان ناشی میشود باین معنی که افزایش جمعیت آنقدر زیاد است که نتایج مبارزه بابیسوادی را ازبین میبرد.

افزایش تعداد بیسوادان مخصوصا در آسیا و افریقا بیش از مناطق دیگر جهان است. بطوریکه پیش‌بینی شده جمعیت این دو قاره بین سالهای ۱۹٦۰ و ۱۹۸۰ شصت تا ٦٥ درصد افزایش خواهد یافت.

برای باسوادشدن دست کم چهار سال تحصیل لازم است در حالی که از سه میلیون وسیصد هزار کودك شش ساله افریقائی که در سال ۱۹٦۰ وارد دبستان شده‌اند فقط یك میلیون و ۲۳٥ هزار نفرشان وارد کلاس چهارم شده‌اند وباین ترتیب انتظار میرود که در سال جاری تعداد جوانان بیسواد پانزده ساله در افریقا به چهار میلیون و ۱۱٥ هزار نفر برسد.

در کشورهای عربی وضع کمی بهتر از این است. پیش‌بینی میشود که درسال آینده از دو میلیون و ۷۰۰ هزار نفر جوان ۱٥ ساله یك میلیون وسیصد هزار نفرشان بیسواد باشند.

معذلك از بررسی دقیق آمار و ارقامی که در گزارش سازمان یونسکو ذکر شده چنین برمی‌آید که در گروه‌های بیسوادان سن و سال آنها تغییرات قابل توجهی روی داده است. مثلا در الجزایر دربین سالهای ۱۹٥٤ و ۱۹٦٦ تعداد بیسوادانی که سن آنها از ٦٥ سال تجاوز می کند کوچکترین تغییری روی نداده است یعنی ۹۳٫٥ درصد این عده بیسواد هستند درحالیکه این رقم بین کودکان پانزده تا ۱۹ ساله از ۸۷ درصد به ٤٥ درصد کاهش یافته است.

تعداد دختران بیسواد ۱٥ تا ۱۹ ساله نیز از ۹٥ درصد به ۷۰ درصد تقلیل یافته است.

یکی از بغرنجترین مسائلی که در راه باسواد کردن بزرك سالان وجود دارد مسئله زبان است. در بعضی کشورهای آسیائی زبانهای مختلف رواج دارد و باید در هر منطقه‌ای زبانی که بیشتر رواج دارد تدریس شود. باین ترتیب راهی که برای مبارزه بابیسوادی باید پیموده شود راه بسیار طولانی و پرپیچ و خمی است که قبلا حتی تصور آن نمیرفت.

کار مبارزه بابیسوادی درکشورهای افریقائی نتیجه مطلوب ببار نیاورده است. اکنون در این قاره بیش از چهار میلیون جوان پانزده ساله بیسواد وجود دارد.

نتیجه نهائی بررسی سنگهای کره ماه

ماه از زمین جدا نشده!

ماه کره مرده‌ای است. مریخ نیز بماه شباهت دارد. این مطلب را سنك خاکستری رنك شفافی که اکنون در واشنگتن بمعرض تماشا گذاشته شده است ثابت می کند.

همانطور که قبلا پیش بینی شده بود ۲۱ کیلو و ششصد گرم سنك وخاك کره ماه که الدرین وآرمسترانك با خود از کره ماه بزمین آورده‌اند چهل و پنج روز درآزمایشگاه فضائی هوستون تحت آزمایش های مقدماتی قرار گرفت. پس از پایان این آزمایشها دانشمندان سازمان ملی فضائی امریکا اعلام داشتند که این نمونه گرانبها را بین ۱٤۲ موسسه علمی در سراسر جهان تقسیم خواهند کرد.

اکنون دیگر مسلم شده است اقدامات احتیاطی شدیدی که مقامات «ناسا» در باره این سنگریزه‌ها معمول داشتند بیهوده بوده زیرا در نمونه‌های خاك و سنك کره ماه بهیچ وجه ارگانیسم زنده وجود ندارد. ماه مرده است ولی ماه کره قدیمی است بسیار قدیمی. عمر سنگهای ماه به سه میلیارد وپانصد میلیون تا چهار میلیارد سال تخمین زده شده است.

باین ترتیب عمر ماه خیلی از زمین بیشتر است. این مطلب را هم باید در نظر گرفت. نمونه‌هائی که فضا - نوردان امریکائی با خود بزمین آورده‌اند از اطراف جوان‌ترین کوه‌های ماه جمع آوری شده است.

هر گرم سنك‌هائی که آلدرین وآرمسترانك از کره ماه به زمین آورده‌اند در حدود یك میلیون دلار تمام شده است. معذلك این سنك‌ها فاقد مواد قیمتی است. اکنون دیگر فرضیه سابق بعضی از دانشمندان دایر براینکه کره ماه از زمین جدا گردیده کاملا مردود شناخته شده است. شاید تحقیقات بعدی بتواند اسرار ماه را بیش از پیش روشن سازد. بهرحال جالبترین نتیجه‌ای که از سفر فضانوردان بماه گرفته شد ردهمین فرضیه قدیمی جدا شدن ماه اززمین است.

از: اکسپرس

عبور از پنج قاره

خنده یکصدوپنج ساله

«لوئیز پیشو» (فرانسوی) اکنون در یکی ازاستراحتگاه‌های مخصوص بازنشستگان در «لیوری کارگان» زندگی میکند. البته تااینجا موضوع جالب نیست ولی اگر بدانید که این بانوی خنده‌رو در هشتم ماه سپتامبر ۱۸٦٤ چشم بدنیا گشود و ۱۰٥ بهار را پشت سر گذاشته است تعجب خواهید کرد.

این عکس بانو «لوئیز» را در مراسم ساده‌ای که چند روز قبل بمناسبت صد و پنجمین سالگرد تولد وی برپا شد نشان میدهد.

عکس: از خبرگزاری فرانسه

قورباغه‌ای که «اوتانت» بخانه‌اش برد

اوتانت دبیر کل سازمان ملل متحد در ضیافتی که به افتخار نماینده یکی از کشورهای افریقائی ترتیب داد درمیان بهت و حیرت حضار این داستان را نقل کرد:

«روزی پیاده بخانه بازمی گشتم در وسط راه به قورباغه‌ای برخورد کردم که باالتماس گفت «دارم از سرما می‌میرم»، دلم بحال قورباغه سوخت و او را با خود بخانه آوردم. ولی تازه از راه رسیده بودم که باز التماس کرد و گفت: «اگر مرا باتاق خود ببری بیشتر ممنون خواهم شد.» با خود گفتم که اگر او را در گوشه اتاقم جا دهم مزاحمتی برایم ایجاد نخواهد کرد. بازهم خواهش او را پذیرفتم. اما پس از آنکه وارد شد باززبان به عجز و التماس گشود و گفت: چه میشود اگر در گوشه‌ای از تختخواب خود جائی بمن بدهی؟ وقتی که او را روی تختخواب گذاشتم بدختر زیبائی که سرا پالخت بود تبدیل شد...»

اوتانت پس از آن با لحن کاملا جدی ادامه داد:

«وقتی که زنم چند دقیقه بعد وارد اتاق شد از دیدن یك دختر لخت در تختخوابم جنجال عجیبی براه انداخت و هرچه گفتم این قورباغه است وجریان ماجرا را برای او توضیح دادم باور نکرد که نکرد...» از: افریقای جوان

یخهای قطبی آب میشود یا آب اقیانوسها یخ میبندند!

بسیاری از دانشمندان عقیده دارند که بشر بااقدامات خود در شرایط اقلیمی «آب وهوای زمین» تغییرات محسوسی بوجود آورده است ولی درباره این مسئله که آیا اقدامات بشر کره زمین را گرمتر کرده یابرعکس روبسردی بوده است بین آنها اختلافات نظر شدید وجود دارد.

باچهار درصد

مجله «انپاکت» وابسته به سازمان یونسکو اخیرا طی مقاله‌ای که تحت عنوان «تسلط برآب وهوای زمین» انتشار داده این موضوع را موردبحث قرارداده ونوشته است: بعقیده بسیاری از دانشمندان، بشر باتولید روز افزون انرژی آب و هوای کره زمین را بطور قابل توجه تغییر داده است، بعقیده آنها اگر تولید انرژی در زمین به میزان چهار درصد سالانه برای مدت ۲۰۰ سال ادامه پیدا کند میزان انرژی با تشعشعاتی که زمین، از خورشید دریافت می کند برابر خواهد شد.

در آنموقع بشر باید تشعشعات خورشید راتعدیل کند در غیر اینصورت درجه حرارت زمین بقدری بالاخواهد رفت که ممکن است به آب شدن یخ های قطبی منجر شود.

برعکس عده‌ای دیگر از دانشمندان عقیده دارند که هوای زمین بتدریج روبسردی خواهد رفت. آنها برای اثبات نظریه خود می گویند که طی ده سال اخیر هوای زمین در تمام مناطق دنیا پیوسته رو به سردی میرود و میزان بخار آب افزایش می یابد.

بنابراین کافی است که میزان بخار آب در آتمسفر زمین به چهار در صد میزان فعلی افزایش یابد تا درجه حرارت نیم درجه پائین برود. این عده از دانشمندان معتقدند که طی ده سال آینده درجه حرارت ۳۰ درجه تقلیل خواهد یافت باین ترتیب روزی می‌رسد که تمام اقیانوس ها به توده های عظیم یخ تبدیل شوند.

آنها عقیده دارند که بشر از هم اکنون باید جلو این فاجعه را که خود سبب آن است بگیرد. این کار از جنبه های تکنیکی نیز امکان پذیر است از جمله وسایل گرم کردن دریاهای سرد این است که جریان گلف استریم را تغیر دهند.

فیگارو

مسابقات دوو میدانی قهرمانی اروپا

آتن، شاهد پیروزی آلمان شرقی بر شوروی بود!

ورزش

هفت رکورد جهانی دراین دوره مسابقات ترقی کرد!

آلمان غربی در مسابقات انفرادی حاضر نشد!

یکشنبه این هفته جنجالی‌ترین دوره مسابقات دوومیدانی قهرمانی اروپا که‌از سه‌شنبه هفته پیش با شرکت‌یکهزارو شصت‌وپنج‌قهرمان از شانزده کشور اروپائی در آتن پایتخت یونان آغاز شده بود پایان یافت و قهرمانان آلمان شرقی که تاروز قبل‌از پایان مسابقات برای کسب عنوان قهرمانی بسختی از جانب شورویها تهدید میشدند به مقام قهرمانی رسیدند.

تیم آلمان شرقی در این دوره از مسابقات دوومیدانی اروپا که نهمین دوره آن محسوب میشد ،با جمع ۲۶ مدال دربرابر ۲۳ مدال تیم شوروی درصدر جدول‌مسابقات قرار گرفت ، در حالیکه برتری آلمان ها بادو مدال طلاو یك مدال برنز بدست آمد.

• انفجار بمب‌ها

این دوره‌از مسابقات دوومیدانی قهرمانی اروپا سه‌شنبه هفته پیش در حضور بیش‌از بیست‌و پنج هزار تماشاگر دراستادیوم «کاراپسکی» آتن در حالی شروع شد که‌بخاطر حوادث ناگواری که ساعتی قبل‌از افتتاح مسابقات در داخل و خارج استادیوم باانفجار چند بمب روی داد ،پلیس‌درتمام‌طول مدت‌مسابقات بشدت استادیوم را تحت مراقبت خود داشت.

لیکن حادثه بزرك و دیگر این مسابقات زمانی بوقوع پیوست که تیم ۶۵نفره آلمان غربی پس از تصمیم فدراسیون دوومیدانی اروپا مبنی برعدم اجازه به «جورگن‌می» دونده ۲۷ ساله این کشور برای شرکت در این مسابقات ، آتن را ترك گفت :

• خروج آلمان غربی ازمسابقات

علت عدم اجازه فدراسیون دوو میدانی اروپا به «جورگن‌می» این بود که وی قبلا تابع کشور آلمان شرقی بوده واززمان پناهنده شدن به‌آلمان غربی ، مدت مقتضی برای پذیرفته شدن او بعنوان یك‌قهرمان آلمان غربی نگذشته است و به همین خاطر حق‌شرکت در این‌دوره از مسابقات بعنوان یك قهرمان آلمان غربی ازاو سلب گردید .

طبق‌رای فدراسیون‌دوومیدانی اروپا «جورگین‌می» پس‌از تاریخ ژوئن سال ۱۹۷۰ می‌تواند همراه تیم دوومیدانی آلمان غربی در مسابقات بین‌المللی شرکت کند .

در حالیکه خروج آلمانها از مسابقات آتن تاحدی به موقعیت نهمین دوره مسابقات دوومیدانی قهرمانی اروپا لطمه وارد آورد ، لیکن درروز ماقبل آخر مسابقات، رئیس گروه اعزامی آلمان اعلام کرد، ورزشکاران این کشور در مسابقات تیمی‌شرکت خواهند کرد.

واین تصمیم اززمانی بمرحله اجرا گذارده شد که قهرمانان آلمان غربی تنها ،شانس شرکت‌در ۱۲مسابقه را بیشتر نداشتند . لیکن بااین وجود در نخستین روز شرکت خوددراین مسابقات صاحب یك‌مدال نقره و دو مدال برنز گردیدند .

• بخاطر حفظ موقعیت بازیهای المپیك

رئیس فدراسیون دوومیدانی آلمان غربی که در این مسابقات همراه قهرمانان خود به‌آتن آمده بود ، درمورد علت‌تغییر تصمیم فدراسیون دوومیدانی آلمان مبنی بر شرکت در مسابقات آتن اعلام کرد ، این کار فقط بخاطر حفظ موقعیت‌بازی های المپیك آینده که در سال ۱۹۷۲ درمونیخ انجام خواهدشد، بود. چون درغیراینصورت ،پرونده خوب قهرمانان آلمان بااین کار دچار یك نقطه تاریك میشد !

در آخرین و ششمین روز مسابقات دوومیدانی اروپا در آتن مراسم اختتام مسابقات و همچنین مرحله آخر مسابقه دوماراتن دراستادیوم ملی المپیك آتن انجام گردید .و آخرین قهرمانی که‌در نهمین دوره مسابقات دوومیدانی آتن موفق به کسب مدال طلا شد ، قهرمان دو ماراتن‌انگلستان رون‌هیل بود که طی یك رقابت فشرده در آخرین صد مترهای‌مسابقه بر گاستون‌رولا- نتس بلژیکی پیروز شدو صاحب مدال طلا گردید .

یك انگلیسی دیگر بنام جیم - آلدر بدنبال رون‌هیل‌و گاستون - رولانتس بمقام سوم رسید وبرنده مدال برنزشد .

رون‌هیل‌انگلیسی ، ۴۲٫۱۸۵ کیلو متر طول مسیر مسابقه دو- ماراتن از محل ماراتن درخارج‌آتن تا استادیوم المپیك در مرکز شهر آتن رادر مدت ۲ساعت‌و ۱۶دقیقه، ۴۷ ثانیه پیمود .

گاستون رولانس قهرمان بلژیکی که قاپانصد متر آخر پیشتازتر از همه‌بود بعداز رون‌هیل بازمان ۲ ساعت ،۱۷ دقیقه و ۲۰ثانیه دوم‌شد وزمان نفر سوم ۲ساعت ،۱۹ دقیقه

• هفت رکورد تازه جهان

بطور کلی این دوره‌از مسابقات دوومیدانی قهرمانی اروپا از نقطه نظر کیفیت مسابقات درحدی بالاتر ازگذشته انجام شد ، چه‌مجموعا قهرمانان دوومیدانی اروپا موفق شدند در این مسابقات صاحب‌هفت رکورد تازه جهانی در رشته های مختلف گردند،هرچند که قهرمانان آلمان غربی در مسابقات انفرادی حضور داشتند و بسیاری از رکورد های‌بدست آمده دراین مسابقات ، مساوی رکورد های جهانی است .

جالبترین رشته‌ای که مسابقه نهائی آن یکی‌از پرهیجان ترین مسابقات این دوره محسوب میشود، مسابقه فینال دو ۴۰۰ متر بانوان بود که از لحظه شروع مسابقه دو دونده مشهور فرانسوی نیکول - دوکلوس و کولت‌بسون پابپای هم پیش رفتند و حتی لحظه‌ایکه اینده شانه بشانه هم ازخط پایان مسابقه عبور کردند.تمام کورنومترهارکورد مساوی ۵۱٫۷ ثانیه را برای هردو نفرشان میداد و حتی عکس‌لحظه پایان مسابقه هم آندو در یك خط مساوی که میلیمتری هم اختلاف برای آنها بتصور درنمی‌آمد، نشان میداد !واین عجیب‌ترین حادثه‌این دوره‌از مسابقات‌دوومیدانی قهرمانی اروپا بود .

رکورد ۵۱٫۷ ثانیه‌هردو نفرآنها یك رکورد تازه جهانی در این رشته بحساب آمد .

بهترین رکورد قبلی اروپا و جهان بمقدار ۵۲ ثانیه ازآن نیکول دوکلاس فرانسوی بود .

نتایج کلی این دوره‌از مسابقات دوومیدانی قهرمانی اروپا در آتن‌از این‌قرار است :

مردان :

۱۰۰ متر:-۱- بروزوف ازشوروی ۱۰٫۴ ثانیه ۲-سارتر از فرانسه ۱۰٫۴ثانیه ۳- کلرك از سویس ۱۰٫۵ ثانیه

۲۰۰ متر :-۱-کلرك از سویس ۲۰٫۶ ثانیه ۲- بورد از آلمان شرقی ۲۰٫۹ ثانیه ۳- نورژ از لهستان ۲۰٫۹ ثانیه

۴۰۰ متر: ۱- ورنر از لهستان ۴۵٫۷ ثانیه ۲- ناله از فرانسه ۴۵٫۸ ثانیه ۳- گردزینسکی از لهستان ۴۵٫۸ ثانیه

۸۰۰ متر: ۱-فروم از آلمان شرقی ۱ دقیقه‌و ۴۵٫۹ ثانیه ۲- پلاشی از چکسلواکی ۱ دقیقه‌و ۴۶٫۲ ثانیه ۳- ماتوچفسکی از آلمان شرقی ۱ دقیقه و۴۶٫۸ ثانیه

۱۵۰۰ متر:-۱- ویتون‌ازانگلستان ۳دقیقه و ۳۹٫۴ ثانیه ۲- مورفی‌از ایرلند ۳ دقیقه و۳۹٫۵ ثانیه ۳- ژردیکوفسکی از لهستان ۳دقیقه‌و ۳۹٫۹ ثانیه

۵۰۰۰متر: ۱- استوارت از انگلستان ۱۳ دقیقه‌و ۴۸٫۸ ثانیه ۲- شدفدینوف‌از شوروی۱۳دقیقه‌و ۴۵٫۸ ثانیه ۳- بلنیستون از انگلستان ۱۳ دقیقه و ۴۷٫۶ثانیه

۱۰۰۰۰ متر ۱- هاس از آلمان شرقی ۲۸ دقیقه و ۴۱٫۶ ثانیه ۲- تاك از انگلستان ۲۸ دقیقه‌و ۴۳٫۲ ثانیه ۳- اسوپیردوف از شوروی ۲۸ دقیقه و ۴۵٫۸ ثانیه

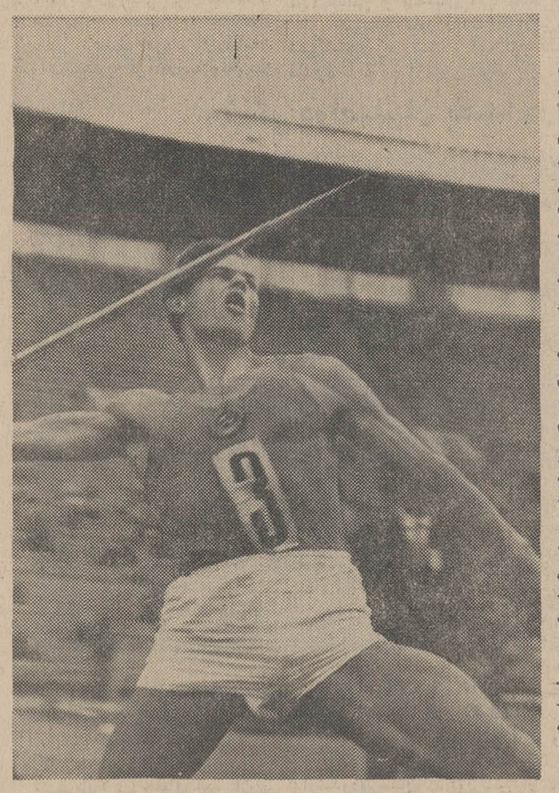

«یانیس لوسیس» قهرمان‌پرتاب نیزه شوروی بارکورد ۹۱٫۵۲ متر صاحب مدال طلای این رشته شد.

۱۱۰متر با مانع: ۱- اتوز از ایتالیا ۱۳٫۵ثانیه ۲- دیویدهنری از انگلستان ۱۳٫۷ثانیه۳- پوسکو از فرانسه ۱۳٫۹ ثانیه

۴۰۰ مترمانع: ۱- اسکو مور- وقوف از شوروی ۴۹٫۷ ثانیه ۲- شرووود از انگلستان ۵۰٫۱ ثانیه ۳- تود از انگلستان ۵۰٫۳ ثانیه

۳۰۰۰ مترباموانع: ۱- ژولف از بلغارستان ۸ دقیقه و ۲۵ ثانیه ۲- موروزوف از شوروی ۸ دقیقه‌و ۲۵٫۶ ثانیه ۳- دودین از شوروی ۸ دقیقه‌و ۲۶٫۶ ثانیه

پرش طول: ۱-مستر آوانسیان از شوروی ۸٫۱۷ متر ۲-لین‌دیوس از انگلستان ۸٫۰۷ متر ۳-لوبیك از شوروی ۸٫۰۴ متر

پرش سه‌گام: ۱- سانیف از شوروی ۱۷٫۳۴ متر ۲- کرلیفاز مجارستان ۱۶٫۸۵ متر ۳-نیومان‌از آلمان شرقی ۱۶٫۶۸ متر

پرش ارتفاع: ۱- والری گاوریلوف از شوروی ۲٫۱۷ متر ۲-وهالاز فنلاند ۲٫۱۷ متر ۳- آزارو از ایتالیا ۲٫۱۷ متر

پرتاب وزنه: ۱- هوفمن‌ازآلمان شرقی ۲۰٫۱۲ متر ۲ روتن بورك از آلمان شرقی ۲۰٫۰۵ متر ۳ گیز از آلمان شرقی ۱۹٫۷۸ متر .

پرتاب دیسك: ۱- لوش از آلمان شرقی ۶۱٫۸۲ متر۲-بروش از سویس ۶۱٫۰۸ متر۳مایلد از آلمان شرقی ۵۹٫۳۴ متر .

پرتاب چکش: ۱- بوندارچوك از شوروی ۷۴٫۶۸ متر (رکورد جدید جهان) ۲- کلیم از شوروی ۷۲٫۷۴ متر ۳- تایمر از آلمان شرقی ۷۲٫۰۲ متر .

پرتاب نیزه: ۱- لوسیس از شوروی ۹۱٫۵۲ متر ۲- نوالا از فنلاند ۸۹٫۵۸ متر ۳- سیدود از لهستان ۸۲٫۹۰ متر

پرش با نیزه: ۱- نوردویك از آلمان شرقی ۵٫۳۰ متر ۲- ۲برنز ۶- لهستان ۲طلا، ۵ برنز اسیاکسیون از سویس ۵٫۲۰ متر ۷- مجارستان ۱طلا، ۲ نقره ۸- سویس ۱ طلا، ۱نقره، ۱برنز ۹- ۳- ریگی از ایتالیا ۵٫۱۰ متر

۴۰۰متر تیمی: ۱- فرانسه۳۸٫۸ ثانیه ۲- شوروی ۳۹٫۳ ثانیه۳- ایتالیا ۱طلا، ۳برنز ۱۰- اتریش ۱طلا، ۱برنز .

۴×۴۰۰ تیمی: ۱- فرانسه ۳ دقیقه و۲٫۳ ثانیه (رکورد تازه فرانسه) ۲- شوروی ۳ دقیقه و۳ ثانیه ۳- آلمان غربی ۳ دقیقه‌و۳٫۱ ثانیه

دهگانه: ۱- کرسیت از آلمان شرقی ۸۰۴۱ امتیاز ۲- وسل از آلمان شرقی ۷۸۲۸ امتیاز ۳- چیلنوکوف از شوروی ۷۸۰۱امتیاز

۲۰ کیلو متر پیاده‌راه‌پیمایی:

۱- رون‌هیل زا انگلستان۱ ساعت‌و ۳۰ دقیقه و ۴۹ ثانیه ۲-گارایسو- فوگلو از رومانی ۱ ساعت و۳۱ دقیقه و ۶٫۴ ثانیه ۳- اسماگا از شوروی یکساعت و ۳۱ دقیقه و ۲۰٫۲ ثانیه .

۵۰ کیلومتر راه پیمائی:

۱-رون‌هیل از انگلستان ۱ساعت‌و ۱۳ دقیقه و۳۹٫۸ ثانیه ۲-سلرز از آلمان شرقی ۴ ساعت و ۱۶ دقیقه ۹٫۱۹ ثانیه ۳- سوداتکوناز شوروی ۴ ساعت و ۲۳ دقیقه و۴ ثانیه .

بانوان :

۱۰۰ متر: ۱- وگت از آلمان شرقی ۱۱٫۶ ثانیه ۲- واندنبرك‌از هلند ۱۱٫۷ ثانیه۳-نیل‌ازانگلستان ۱۱٫۸ ثانیه .

۲۰۰ متر: ۱- وگت از آلمان شرقی ۲۳٫۲ ثانیه ۲ - مایسز از آلمان شرقی ۲۳٫۳ ثانیه ۳-پیت از انگلستان ۲۳٫۳ ثانیه .

۴۰۰ متر: ۱- نیکول‌دو کلوس و کولت بسئون از فرانسه هر دو بارکورد ۵۱٫۷ ثانیه (رکورد تازه جهان) ۳- سیکورا از اتریش ۵۳ ثانیه .

۸۰۰ متر: ۱- لیلیان بورد از انگلستان ۲ دقیقه و۱٫۴ ثانیه۲- دام‌نیلسون از دانمارك ۲ دقیقه و ۶٫۲ ثانیه ۳-نیکولی‌ازیوگوسلاوی ۲ دقیقه و۶٫۲ ثانیه .

۱۵۰۰ متر : ۱- جلی‌شوا از چکسلواکی ۴ دقیقه و۱۰٫۷ ثانیه (رکورد جدید دنیا) ۲- گومرز از هلند ۴ دقیقه و ۱۱٫۹ ثانیه ۳ - پینی از ایتالیا ۴دقیقه و۱۲٫ ثانیه .

۱۰۰ متر بامانع : ۱ - کارین بالترز از آلمان شرقی ۱۳٫۳ ثانیه ۲- پورسوا از آلمان شرقی ۱۳٫۶ ثانیه ۳- نواك ازلهستان۱۳٫۷ثانیه.

پرتاب وزنه: ۱- جیژوا‌ازشوروی ۲۰٫۴۳ متر ۲- گومل از آلمان شرقی ۱۸٫۵۸ متر ۳- لانك از آلمان شرقی ۱۸٫۵۶ متر .

پرتاب دیسك: ۱-دنیلوازشوروی ۵۹٫۲۸ متر ۲- موراديوا‌ازشوروی ۵۹٫۲۴ متر ۳- ایلگن از آلمان شرقی ۵۸٫۶۶ متر .

پرتاب نیزه: ۱- رانکی نمت از مجارستان ۵۹٫۷۶ ثانیه ۲-پولانی از مجارستان ۸۵٫۸۰ متر ۳ - ورت از شوروی ۵۶٫۵۶ متر .

پرش ارتفاع: ۱ - ازکوا از چکسلواکی ۱٫۸۳ متر ۲- لازاروا از شوروی ۱٫۸۳ متر ۳- مارچوا‌از چکسلواکی ۱٫۸۳ متر .

پرش طول: ۱- سارنا‌ازلهستان ۶٫۴۹ متر ۲- ویسکوپولنوا از رومانی ۶٫۴۵ متر ۳- برتلسن از نروژ ۶٫۴۴ متر .

۴×۱۰۰ متر تیمی : ۱- آلمان شرقی ۴۳٫۶ ثانیه ۲- آلمان‌غربی ۴۴ ثانیه ۳- انگلستان۴۳٫۸ ثانیه.

۴×۴۰۰ متر تیمی: ۱-انگلستان ۳ دقیقه و ۳۰٫۸ ثانیه (رکوردتازه جهان) ۲-فرانسه ۳ دقیقه و۳۰٫۸ ثانیه ۳- آلمان غربی ۳ دقیقه و ۳۲٫۷ ثانیه .

پنجگانه : ۱- پروکوپ‌ازاتریش ۵۰۳۰ امتیاز ۲- آنتنن از سویس ۴۷۹۳ امتیاز ۳ - سیزیاکوا از شوروی ۴۷۷۳ امتیاز .

در پایان مسابقات، رده‌بندی‌تیمها از جهت مدال ازاین قرار بود .

۱- آلمان شرقی ۱۱طلا،۷نقره، ۸ برنز ۲- شوروی ۹ طلا،۷نقره، ۷ برنز ۳- انگلستان ۶ طلا ، ۴ نقره، ۶برنز ۴- فرانسه ۳ طلا، ۴ نقره ۵- چکسلواکی ۲طلا، ۱نقره ۲ برنز ۶- لهستان ۲طلا، ۵ برنز ۷- مجارستان ۱طلا، ۲ نقره ۸- سویس ۱ طلا، ۱نقره، ۱برنز ۹- ایتالیا ۱طلا، ۳برنز ۱۰- اتریش ۱طلا، ۱برنز .

آگهی دعوت

مجمع عمومی فوق‌العاده شرکت سهامی‌معادن سرب‌زریز دشت و کمند در تاریخ ۲۰٫۷٫۴۸ ساعت پنج بعداز ظهر در محل شرکت تشکیل میگردد از کلیه صاحبان سهام دعوت میشود که در وقت مقرر در جلسه حضور بهمرسانند .

دستور جلسه :

تغییر بعضی از مواد اساسنامه - انتخاب هیئت مدیره و بازرسان .

مهندس معتمدی ، مهندس علیرضا امیرسلیمانی اصالتا و وکالتا و ابوالقاسم قندهاریان .

آ_۲۰۸۳۷

آگهی مجمع عمومی فوق‌العاده

از کلیه صاحبان سهام شرکت سهامی ساختمانی شهرآرا دعوت می شود در مجمع عمومی فوق‌العاده شرکت که درتاریخ یکشنبه ۲۵٫۸٫۱۳۴۸ ساعت ۵ونیم بعداز ظهر در محل‌شرکت واقع در خیابان اسکندری شمالی بالا تر از چهارراه فرصت شماره ۵۳ تشکیل خواهد شد حضور بهمرسانند .

دستور جلسه ۱- تغییر بعضی از مواد اساسنامه ۲- تقلیل سرمایه شرکت .

شرکت سهامی ساختمانی شهرآرا

آ_۲۰۸۱۳

آگهی استخدام پرستار و بهیار

پیرو آگهی قبلی‌بیمارستان جندیشاپور اهواز وابسته‌بدانشکده پزشکی برای تکمیل کادر پرستاری خود بتعداد ۲۷ نفر پرستارو ۴۲ نفر بهیار که فارغ‌التحصیل یکی از آموزشگاههای عالی پرستاری کشور باشد باشرایط زیر احتیاج دارد .

الف -استخدام پرستار

۱- میزان حقوق ماهیانه نسبت بسابقه کاربین بیست تابیست و پنجهزار ریال .
۲- حق شیفت درماه یکهزار و پانصد ریال .
۳- مسکن برای خانمهای مجرد آماده می‌باشد .

ب- استخدام بهیار

۱- میزان حقوق ماهیانه چهارده هزار ریال .
۲- حق شیفت درماه یکهزار ریال .
۳- مسکن برای خانمهای مجرد آماده می‌باشد .

داوطلبان میتوانند مدارك مشروحه زیر را مستقیما به دفتر بیمارستان تسلیم و یا ارسال نمایند تا ترتیب استخدام آنها داده شود .

۱- عکس ۶×۴ ۶ قطعه
۲- رونوشت شناسنامه ۴برك
۳- عدم سوء پیشینه ۱ برك
۴- اصل مدرك تحصیلی بایکبرك فتوکپی ازمدرك تحصیلی
۵- نداشتن تعهد به‌آموزشگاهی که فارغ‌التحصیل شده‌اند.

۲-۵ **سرپرست اداری ومالی بیمارستان جندیشاپور - دکتر بیدل**

اف اف

Grothe — eff eff

در بازکن برقی را

فقط از مارك GROTHE EFF EFF ساخت آلمان غربی که با ۷۸ سال سابقه شهرت جهانی دارد انتخاب فرمائید

نماینده انحصاری در ایران : شرکت کارور خیابان سعدی جنوبی سرای صدقی شماره ۶۶ - تلفن ۲۱۰۱۴۹ - ۳۳۵۸۴۴ و میدان ۲۵ شهریور ساختمان منوچهری تلفن ۷۶۲۳۸۴

و کلیه الکتریکی های معتبر تهران و شهرستانها موجود است

ازشهرستانهای اهواز - آبادان - کرمانشاه نماینده فعال میپذیریم

LOEWE لوِ

پمپ ایده‌آل در تأسیسات حرارت مرکزی

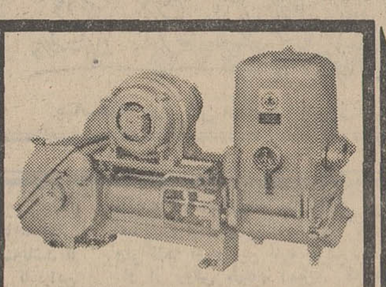

پمپ‌های پیستونی وطبقه‌ای لوِ مخصوص معادن‌وتغذیه دیك بخارتافشار ۳۰ آتمسفر وحرارت ۲۲۰ درجه فارنهایت .

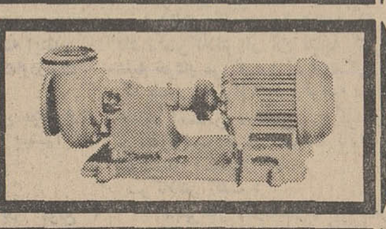

الکرو پمپ‌های سانتریفوژلوِ واز ۱٫۵ الی ۸ اینچ‌جهت‌آبگرم تا ۲۲۰ درجه‌فارنهایت آبدهی از ۴۵ الی ۶۵۰ مترمکعب درساعت ارتفاع از ۵ الی ۲۵۰ فوت مخصوص کشیدن‌گازئل‌ومازوت‌ومایعات تا ۱۵۰ درجه.

پمپ‌های سیرکولاتورلوِ بامزایای‌منحصر بفرد با آبدهی تا ۵۵ متر مکعب در ساعت و ارتفاع ۱۱ متر از ۱ الی ۳ اینچ یك فاز و سه فاز بدون‌صدا برای آب‌گرم تا ۱۳۰ درجه سانتیگراد

متخصصین باتجربه محصولات لوِ وراتر جیح میدهند

۲۰۲۷۴۹

نماینده انحصاری درایران شرکت سهامی کوشش سعدی جنوبی شماره ۶۹۲ تلفن

از متن سخنرانی آقای مهندس اسکندر فیروز رئیس سازمان شکاربانی و نظارت برصید :

انسان طبیعت را تهدید میکند

• سل شیر و محل زندگی این حیوان و طعمه ها در ایران بوسیله شکار نابود شده است

• ساختن قصور و بنا های قدیمی ممکن است ولی حیوان مرده رانمیشود از نو ساخت

• حیوانات وحشی در ایجاد تعادل‌درطبیعت نقش‌عظیمی دارند

• شکارچیان آمریکا سالانه ششصدمیلیارددریال‌صرف شکار میکنند

آقای مهندس اسکندر فیروز رئیس سازمان شکاربانی ونظارت برصید که‌جهت شرکت در نهمین کنگره بین‌المللی‌بیولوژیست های حیوانات وحشی به اتحاد جماهیر شوروی مسافرت کرده‌است وبهمین علت نتوانسته بود دراجلاسیه‌اعضاء شوراهای حفظ و حمایت منابع طبیعی در تهران شرکت نماید نطقی باین اجلاسیه فرستاده که توسط آقای دکتر اسماعیل‌اعتماد قرائت شد .

حمایت وخوش

آقای اسکندر فیروز در نطق خوددرزمینه حفظ و حمایت‌حیوانات وحشی واثرات آن در شئونات مختلف اجتماعی چنین گفت :

انسان اولیه‌مانند حیوانات‌بطور طفیلی میزیست وازآنچه که‌طبیعت در دسترس او قرارداده بودمعاش خودرا تامین می‌کرد . در آن‌دوره که نودوپنج درصد تاریخ بشر را شامل میشود می‌توان گفت که اجتماعات انسانی ازموجودات‌متعادل کننده طبیعت یا بعبارت دیگر جزئی از منابع طبیعی بشمار می‌رفتند ولی باقوه ذاتی خویش و استفاده از آتش وابزار ، انسان تدریجا از حلقه های طبیعت خارج وبافرارسیدن عصر حجر جدید یا نئولیتیك و آغاز بهره برداری از زمین جهت کشت وتربیت‌حیوانات سرانجام به رقیبی هشیارو موثردر مقابل طبیعت تبدیل شد .

طبیعت و تمدن

پیشرفت تمدن و سیر تکامل وعلوم وتکنیك و همچنین دوران نیروی هسته‌ای امروزه گرچه در راه تامین رفاه انسان می‌باشد اما در عین حال منابع‌طبیعی راکه‌مأوی ومکان وسایر احتیاجات زیستی‌ما را تامین‌مینماید شدیدا تهدید می‌کند .

مادیگر رقیب‌طبیعت نیستیم‌بلکه فاتحی هستیم بی رحم.نه‌تنهامراتع وجنگلهای وسیع همه جا از بین رفته بلکه خاك اراضی روبفرسایش مداوم است .آبهای آلوده نسل ماهی را منقرض میسازد وبسیاری از گونه‌های‌ارزنده حیوانات‌وحشی بدون اینکه کوچکترین سودی عاید شود از میان برداشته شده است .

نسل شیر

بهترین مثال برای کشور ما در این زمینه انقراض نسل شیرمظهر ملیت و زینت بخش پرچم ایران است . تخریب پناهگاه های این حیوان و کشتار حیواناتی که‌طعمه اوبشمار میرفت وبالاخره کشتار خود شیر نسل سلطان حیواناترا برای‌همیشه از سرزمین ایران‌محو نموده . بطوریکه ملاحظه میشود نابودی نسل شیر درایران براثر عواملی صورت گرفته که وجود آنهامی‌تواند موجبات انهدام‌قسمتی دیگر از حیات وحشی کشور رانیز فراهم آورد . چنانچه درامر حفظ وحمایت حیوانات وحشی کشور و بخصوص آنهائی که نسلشان در معرض خطر نیستی قرار گرفته است کوشش ودقت کافی‌نشودبدون شك درآینده نزدیکی شاهدفاجعه انقراض نسل حیوانات کمیاب سرزمین خود خواهیم بود .

وظایف شکاربانی

سازمان شکاربانی و نظارت‌بر صید که موجودیت خود رامرهون نیات عالیه شاهنشاه آریامهر و توجهات و علاقمندی والاحضرت شاهپور عبدالرضا پهلوی وکوشش های‌بازرگانی . تفریحی ،اجتماعی. استتیکی (تزئینی زیبا شناسی) ، بیولوژیکی و علمی . ضمنا تعیین ارزش واقعی یا اقتصادی حیوانات قابل شکار و صید بر خلاف طرح های کشاورزی یا صنعتی بر حسب واحد پولی بسیار مشکل است . کرارا کوشش شده است که طبق ضوابط صحیحی ارزش این منابع و چه بسا ارزش اقتصادی پارکهای‌ملی تعیین‌شودولی فورمول هائی که بکار برده شده هنوز در انظار قابل قبول نبوده است .

ارزیابی صحیح

بهر حال در دنیای امروزی با جمعیت های انبوه و ارزش روز- افزون اراضی باید بالاخره شیوه و ضوابط صحیحی برای‌ارزیابی این نوع منابع طبیعی پیدا کرده بهره‌برداری و استفاده های گوناگون که از اراضی و آبها بجای حفظ حیوانات وحشی و ماهیان ودیگر منابع طبیعی میتوان کرد اکثرا قابل قیاس واحتساب است .

مخصوصا در کشورهای در حال توسعه برای طرحهای کشاورزی و صنعتی حق تقدم قائل‌ومنابع‌طبیعی مناطق‌مورد‌نظربطورغیرقابل‌برگشت محکوم میشوند . باصطلاح ارزش یك رودخانه بعنوان راه حل فاضل آبهای تعدادی کارخانه کاملاقابل احتساب است چون بسهولت‌میتوان هزینه تصفیه فضولات مربوطه را قبل از دخول به رودخانه تعیین نمود ولی معلوم کردن ارزش آب گوارای همین‌رود و ماهی های آن وطبیعت‌سالم کار آسانی‌نیست. البته پوشیده نیست که اهمیت و ارزش واقعی حیوانات وحشی و ماهیان را نباید به مقیاس‌پوست‌یا گوشت احتساب نمود بلکه‌اساس در تفریحی است که توسط این منابع طبیعی برای مردم فراهم میگردد . یك شکارچی ممکن‌است صدها بلکه هزارها کیلومتر سفر کند تا فوج‌تروفه مورد نظر خودرا شکار نماید . دیگری روزها در نهایت حوصله در مخفی‌گاه با دوربین‌عکسبرداری درانتظارپرنده‌ای بسر میبرد و میلیونها مردم هرروزه برای تفریح واستراحت و تماشای حیوانات به پارکهای وحش میروند. برای مثال اضافه مینماید که‌سی میلیون نفر در سال پدین ترتیب‌به پارك (یلواستون) آمریکا پناه میبرند. ماهرخ‌یك حیوان قابل شکار، پرواز دسته‌ای مرغابی در سپیده دم برروی یك مرداب ، رودخانه زلال و پر از ماهی قزل- آلا یك جنگل راش و یا دشتی وسیع لذتی عمیق‌و خارج‌از ضوابط مقتصدین‌برای‌انسان بوجودمیاورد.

اقتصاد

مع‌الوصف حفظو حراست‌حیوانات وحشی نیز تابع بعضی اصول اقتصاد بوده و در کشور ایالات متحده آمریکا برای ارزیابی این بخش از منابع طبیعی شیوه خاصی معمول شده است.قواعدی که باید برای این منظور رعایت شود ساده است ارزش یاتمر اقتصادی ناشی از یکی از منابع مورد نظر معادل همان ارزشی است که برای مصرف کننده داشته و برحسب وجهی که مصرف کننده‌آمادگی پرداخت‌دارد ارزیابی میشود. البته تعیین وجهی که مصرف کننده‌بامیل خواهد داد بازهم مسئله‌ای است بغرنج .دراین باره میتوان از آمار ایالات‌متحده آمریکا که در دست بوده ودقیق است استفاده نمود :

معدل تعداد گوزن که در سالهای ۱۹۶۲ تا ۱۹۶۶ در ایالات متحده شکار شده بالغ بردو میلیون‌راس بوده است که بااحتساب فقط‌شصت دلار برای هرراس جمع ارزش‌این حیوانات به ۱۲۰ میلیون دلاربالغ میگردد . ولی محققا ارزش واقعی این شکارها برای خود شکارچیان خیلی بیشتر از این میباشد.

هزینه شکار

منباب مثال یك شکارچی مقیم ایالت «کلرادو» بطور متوسط در روز برای این شکار نوددلارخرج داشته و شکارچی غیر مقیم که‌در «کلرادو»برای شکار گوزن‌میرود بطور متوسط روزی۳۱۶ دلارهزینه داشته است. البته‌این‌ارقام بسادگی نمایان نمیسازد که یك شکارچی تاچه حد مازادبرهزینه‌ای که‌داشته آماده پرداخت بوده ولی همین مسئله در محاسبه‌ای که برای ارزیابی این منابع بعمل میاورند حائز اهمیت فراوان میباشد .هزینه یك‌سفر برای شکار یا ماهیگیری بطور قابل ملاحظه‌ای‌بالاتر ازوجهی است که صرف عمل شکار یا ماهیگیری را منعکس مینماید.

یکی از مولفین آمریکائی این موضوع رابه‌ترتیب دیگری خلاصه نموده و میگوید که تجربیات‌چنین سفرهای تفریحی دارای کیفیتهای مختلفی از قبیل : برنامه‌ریزی،خود سفر، تجربیات در مقصد ، سفر مراجعت وبالاخره خاطرات سفر میباشد .

آمار

درسال ۱۹۶۵ متجاوز از۱۵هزار نفر برای شکار گوزن از ایالت کالیفرنی به‌کلرادو سفر کردندو در همین سال ۱۸ هزار نفر از شهرستان «دن‌ور» در ایالت خود مشغول همین شکار شدند. با احتساب هزینه عده اخیرو همچنین آنهائی که‌از شهر سانفرانسیسکو کالیفرنی برای این منظور آمده بودند معلوم گردید که جمع‌متوسط هزینه اهالی‌سانفرانسیسکو(به‌سبب خرج‌سفرپیشتروپروانه‌شکارگرانتر) بمیزان ۱۵۲٫۵ دلار بیش ازهزینه اهالی (دن‌ور) بوده است. بعبارت دیگر می‌توان گفت که‌شکارچی مقیم در دن‌ور ۱۵۲٫۵ دلارصرفه‌جوئی نموده دست.این تفاوت یعنی اختلاف بین آنچه که یکنفر آماده پرداخت می‌باشد ودیگری باید پرداخت نماید در عالم اقتصاد قابل توجه‌است‌واگربرای کلیه علاقمندان بشکار و طبیعت این هزینه‌ها احتساب گردد یك‌مقیاس نسبی برای‌ارزش اقتصادی صرف وجود این‌نوع تفریحات به دست میاید . بااستفاده از این ضوابط ارزشی متجاوز از هشت میلیارددلار یا در حدود ۶۰۰ میلیارد ریال‌برای موجودیت این تفریحات در ایالات متحده آمریکا برآورد می شود .

ضمنا بایدخاطرنشان ساخت که صرفنظر از ارقام فوق سالانه (طبق‌آمار ۱۹۶۵) در حدود ۴۲ میلیون نفرشکارچی و ماهیگیر مبلغی متجاوز از چهار میلیارددلار در راه اینگونه ورزش تفریحهای خود مستقیما می‌پردازند . باتوجه به هزینه های گزاف غیر مستقیم فعالیت‌های مورد بحث کاملا روشن است که‌ورزش های مربوط به‌طبیعت یکی‌از بزرگترین عوامل گردش پول می‌باشد .

شکار ماهی

صیدوشکار ورزشی انواع‌ماهیان یاحیوانات وحشی اکثرا در مقابل بهره برداری حرفه‌ای از جهت اقتصادی خود را به خوبی نمایان میسازد . بطور نمونه درسال۱۹۶۵ صید دنوع ماهی‌آزاد که درایالت واشنگتن توسط صیادان ورزشی بدست آمده باعث هزینه‌ای قدری کمتر از۱۸ میلیون دلارگردیددر صورتی که ارزش همین ماهی ها برای صیادان حرفه‌ای برحسب قیمت روز در حدودفقط‌هشت‌میلیون دلار بوده‌است . چنین تناسبی در ایران نیز کاملا مصداق دارد.هزینه یك شکارچی از تهران یا اصفهان برای شکار یك‌راس فوج به مراتب بیشتراز ارزش گوشت آن‌حیوان در بازاراست و می‌توان به خوبی احتساب کرد که‌یکنفر ماهیگیر که برای صیدقزل‌آلا به‌رودی نظیر کرج یا لار میرود بطور متوسط برای صید هر کیلو از این ماهی‌حداقل ششصد ریال پرداخت مینماید‌در حالی که ارزش‌یك کیلو قزل‌آلا در بازار تهران در حدود ۱۵۰ ریال می‌باشد.

شکارچیان ایران

از لحاظ ازدیاد علاقه مردم به این ورزش سالم بیجا نیست‌دراینجا اضافه شود که سازمان شکاربانی و نظارت بر صید سالیانه در حدود بیست هزاربرك‌پروانه مختلف‌شکار و صید صادر می نماید . جالب تر آنکه متقاضیان خارجی برای شکار مناطق حفاظت شده‌ای که برحسب مقتضیات حفظ نسل سالیانه تعداد معینی پروانه ویژه شکار در آنها صادرمیشود‌تقریبابرابر باشکارچیان متقاضی ایرانی است و درحال‌حاضر تعداد درخواست ها ازظرفیت مناطق مورد بحث تجاوز میکند .

باید خاطرنشان ساخت که سازمان شکاربانی ونظارت‌برصید دستگاهی است جوان و مسلما باداشتن‌بودجه کافی قادر است در گسترش و توسعه چنین مناطقی دراکثر نقاط مستعد ایران توفیق یابد چه‌آنکه کشورما دراین‌بخش ازمنابع طبیعی از عوامل بسیار مستعدی برخوردار است .

مقایسه

در پایان ذکر این موضوع لازم بنظر میرسد که در دنیای ماشینی کنونی ، تراکم

باورود ۲۴ کارمند متخصص وزارت کشور به تبریز واشتغال آنها در شهرداریهای آذربایجان

وضع شهرداریهای آذربایجان دگرگون میشود...

کارمندان جدیدوزارت کشور که دورهٔ مخصوصی را در تهران گذرانیده‌اند بااستاندار ملاقات کردند

استاندار آذربایجان شرقی ، در ملاقات کارمندان جدید وزارت کشور ، اظهار امیدواری کرد که وضع شهرداریها بامراقبت آنها بهبود بیشتری یابد .

بیست و چهارتن از کارمندان جدید وزارت کشور که در تهران دوره امور مالی شهرداری را باموفقیت گذرانده‌اند، برای کاردرشهرداری های آذربایجان به تبریز وارد شدند ...

در مجلس معارفه‌ای که با حضور آقای سرلك استاندار آذربایجان شرقی واین‌عده در سالن‌استانداری تشکیل گردید ، استاندارد بااظهار مسرت از ورود کارمندان جدید وزارت کشور به تبریز گفت: متاسفانه در گذشته توجهی نسبت به اشتغال کارمندان کارآزموده‌و واگذاری پستهائی که‌با تخصص آنها تطبیق داشته باشد به‌آنان نمیشده است،اما حالا وزارت کشور وسایر وزارتخانه‌ها باین امر مهم توجه لازم پیدا کرده‌اند ونشانه‌اش وجود خود شما است که دوره‌ای گذرانده‌اید و باورزیدگی کامل آماده‌اید در شهرداریها خدمت کنید . من خوشحالم سهمیه کارمندانی که برای آذربایجان در نظر گرفته شده‌اند از سایر مناطق بیشتر است والبته موقعیت وسعت آذربایجان چنین چیزی را ایجاب میکند.

استاندار آذربایجان شرقی‌افزود: چند شهر آذربایجان دارای انجمن شهر و تعدادی از شهرها فاقد انجمن شهر هستند شهرهائیکه انجمن شهرندارند ،امور شهر با جانشینی استانداری انجام میشود، آرزومندم باکادر جوان مطلع‌فعلی تغییرات شگرفی در امر نوسازی شهر ها بویژه تبریز صورت گیرد وشهر های آذربایجان باپشتکار شما پیشرفت کنند

استاندار آذربایجان در پایان اظهار داشت : خوشبختانه اکثر کارمندان جدید در امور مالی تخصص دارند و ازاین نظر کمبود کادرپرسنلی مالی‌شهرداریهامرتفع میگردد وسروسامانی مییابد، وقتی دستگاهی ازنظر مالی منظم وحساب وکتابی داشته باشد مورد اطمینان مردم است .

سپس آقای اسماعیل پوران به نمایندگی از طرف کارمندان شهرداری ها پس‌از اظهار سخنانی درباره وظایف کارمندان و اجرای کامل انقلاب اداری‌در دستگاه‌های شهرداری هاخواسته های کارمندان جدید شهرداری های آذربایجان‌را بشرح زیر عنوان کرد .

۱ـ هرماه یکبار سمیناری با حضور استاندار آذربایجان شرقی وباشرکت کارمندان شهرداری ها تشکیل شود و مشکلات کار ها بررسی گردد .

۲ـ پست هائی که برای فارغ‌التحصیلان تعیین شده زودتر به آنان ارجاع شود.

۳ـ حقوق و مزایای کارمندان شهرداری ها ازهر نظر تامین‌شود.

آقای استاندار در پاسخ سخنان نماینده کارمندان اظهار داشت : درمورد خواست های شما تاآنجا که ممکن‌باشد مطابق مقررات‌عمل خواهد شد .

از کارمندان جدید شهرداری های آذربایجان بیست نفر درکادر صورتیکه صلاحیت او مورد تایید شهرداری تبریز و ۳نفر دیگر در اعضای انجمن شهر مشکین‌شهر سایر شهرستانها‌مشغول‌انجام‌وظیفه قرار گیرد ، بسمت شهردار این خواهند شد. یکنفر دیگر در شهرستان برگزیده خواهد شد .

اخبار شهرستانها

۲۵۰ هزار تومان جنس قاچاق

ازداخل موتورلنجی در آبادان کشف شد

از داخل موتور لنجی در آبهای «بهمنشیر» آبادان مقدار ۲۵۰ هزار تومان جنس قاچاق کشف شد .

مامورین گروهان ژاندارمری آبادان بسرپرستی ستوان کریمی به‌موتورلنج شماره ۱۱۵ بوشهر که در آبهای بهمنشیر لنگر انداخته بود مشکوك شدند و ضمن بازرسی از داخل موتور لنج تعداد ۹گونی محتوی جنس قاچاق کشف کردند . اجناس قاچاق عبارت بود از:رادیو اتومبیل ، رادیو ترانزیستوری و مقدار زیادی البسه که در حدود ۲۵۰ هزارتومان قیمت آنها می‌باشد .

خبرنگار مادر آبادان گزارش داد : خلیل محمودی «ناخدای‌موتور لنج» باتفاق عبداکبرپوریان ، سیف‌اله یخچالی و غلامحسین دستگیر وروانه زندان گردیدند .

کلیه پذیرفته شدگان کنکور دانشگاه تبریز ثبت‌نام کردند

قبولشدگان،جائی برای ذخیره‌ها نگذاشتند!

کلیه پذیرفته شدگان درمسابقات ورودی دانشگاه‌تبریزسال تحصیلی ۴۸ـ۴۹ را آغاز کردند.

آقای دکتر نجم آبادی معاون آموزشی دانشگاه تبریز بخبرنگار ما در این شهراظهار داشت :امسال در دانشگاه تبریزازوجود ذخیره‌ها استفاده نمیشود،زیرا کلیه پذیرفته شدگان درامتحانات ورودی دانشگاه ثبت نام کرده‌اند جمعا یکهزار و دویست‌و پنجاه دانشجو دردانشگاه تبریز ثبت نام نموده‌اند که ازاین عده دویست و هفتاد و پنج نفردر دانشسرایعالی،۲۴۳ نفر دردانشکده ادبیات ،۲۳۱ نفر در دانشکده‌علوم ۹۰ نفر در دانشکده فنی، ۹۳ نفر در دانشکده کشاورزی ، ۲۳ نفردر رشته پرستاری ، یکصد نفر در دانشکده پزشکی و ۹۷ نفر در دانشکده‌داروسازی بتحصیل اشغال دارند.

جمعیت ملی مبارزه با سرطان

درکرمانشاه تشکیل میگردد

در کرمانشاه جمعیت ملی مبارزه با سرطان تشکیل میگردد. بهمین منظور خانم مهرانگیز دولتشاهی نماینده کرمانشاه در مجلس شورای ملی وارد این شهر شد و ضمن ملاقات با مقامات مسئول‌استان کرمانشاهان مقدمات تشکیل جمعیت مذکور را درکرمانشاه فراهم نمود .

گزارش خبرنگار مادر کرمانشاه حاکیست : در جلسه دیگری که در محل‌دفتر فنی استانداری‌ترتیب‌یافت مقدمات تهیه نقشه‌های هادی و جامع شهر کرمانشاه مورد بررسی قرار گرفت .

شهرها ونرخها

*برنج صدری دانگی درجه‌یك : کیلوئی ۲۷٫۲۵ ریال

*برنج صدری دانگی درجه ۲: هر کیلو۲۵٫۲۰ریال

*برنج‌صدری‌دانگی درجه ۳ : یك کیلو۲۰ریال

*برنج‌صدری ماشینی : کیلوئی۱۷٫۷۰ریال الی ۲۱٫۴۰ ریال

*برنج‌چمپا: یك کیلو ۱۱٫۲۰ریال.

*برنج‌چمپاماشینی: هر کیلو۱۱٫۲۵ریال .

نرخهای بیرجند

*زعفران‌مرغوب بیرجندی : کیلوئی ۱۲هزارریال .

*ماست گوسفندی : کیلوئی ۱۰ریال.

پنیردرجه‌یك هر کیلو۴۵ریال .

فعالیتهای عمرانی در گومیشان

بااقداماتی که از طرف شهرداری گمیشان ظرف چند ماه‌اخیرصورت گرفته وضع نابسامان خیابان های این شهر که براثر طغیان‌رودخانه ها وجریان سیل زمستان گذشته بصورت گودالهائی درآمده بود ، سروسامانی گرفته و خیابانهاتسطیح گردیده است .

اهالی ضمن تشکر از این‌اقدام شهرداری تقاضا دارند قبل‌ازشروع فصل بارندگی به‌شن‌ریزی کلیه خیابانهای گومیشان اقدام شودتا در زمستان مردم گرفتار باتلاق‌های پراز گل‌ولای نشوند .

توپ ، روی تیر دروازه نشست !

این عکس صحنه جالبی است از مسابقه فوتبال تیمهای تاج گنبد کاوس و «آزمایش» تهران که در گنبدکاوس انجام شد .

توپ ، از طرف اعضای تیم آزمایش ، بسمت دروازه حریف شلیك شده ولی ازگوشهٔ خارجی دروازه گذشته وروی تیر دروازه نشسته است ! این بازی بداوری آقای محمد عبادزاده باحضور عدهٔ زیادی تماشاچی انجام شد و تیم تاج گنبد کاوس ، بازی را سه‌برهیچ بنفع خود خاتمه داد .

سیمای شهرستانها

از: ا. مسعود

هنرمنداصیل اصفهانی

هیچگاه بخاطر مادیات ، اصالت هنرش را از دست نمیدهد...

ـ البته ... آقاجان ، برروی چشم ... مرحوم پدرم‌تعریف میکرد که از استادش شنیده بود : اولین کسی که اولین خشت شهر اصفهان را کار گذاشت ، سلیمان‌نبی بود ، حضرت سلیمان میل داشت تا در کنار زاینده رود شهری بسازند بزرك و لایق حشمت سلیمانی ... وقتی این فکر را باوزیر باتدبیرش آصف برخیا در میان گذارد آصف کمی فکر کرد و بعد بفکرسلیمان تسلیم شد و انگشت قبول برروی چشم نهاد ، در ظرف دو روز صد هزار نفر از انس و جن ، دیو و پری از نقاط دیگرآمدند و آماده کار شدند و آصف برخیا که استاد جفرورمل بود برای تعیین ساعت سعد . بزیج نشست و بزیردستانش دستور داد تاطبلی بزرك بردامنه کوه بگذارند و بمحض آنکه ساعت سعد رسید برطبل بکوبند و بنایان بنای شهر را در آن ساعت آغاز کنند... اما مشیت خداوندگاری سوای اراده حضرت سلیمان بود بهمین جهت کلاغی که استخوانی برمنقار گرفته بود از دامنه کوه پرواز کرد و کرد تا رسید برجائی که طبل را قرارداده‌بودند واستخوان را رها کرد . استخوان درست برروی طبل افتاد و با آواز طبل بناها مشغول کار شدند .. اما از اینطرف‌بشنوید که آن ساعت ، ساعت نحس بود و آصف‌برخیا که درزیج نشسته بود ، فهمید باقضا کارزار نتوان کرد . پس آهی از جگر کشید و گریبان چاك زد و بحضور حضرت سلیمان شتافت و فریاد زد تصدقت بروم کار از کار گذشته و خشت اول اصفهان را در ساعت نحس گذاشتند و بهمین جهت تا قیام قیامت اهل اصفهان از خاك اصفهان خیر نخواهد دید اما غریبه‌ها در اینجا بمکنت میرسند و حشمت پیدا میکنند !

گواین که‌پیر مرد در گفتارش بسیار اغراق میکرد ولی این حقیقتی است که هر کار هنری هنگامی اصیل است که در آن مادیات دخالت نداشته باشد و بهمین سبب هنرمندان بزرك جهان ، از جمله شعرا ، نویسندگان، نقاشان و سایر هنرمندان وطن ما، چه در گذشته و چه در حال در کار خود بمادیات توجهی نداشتند و اغلب باتهی دست ولی با مناعت طبع زیست کردند و آثار بوجودآوردند نظیر شاهکار های عظیم ساختمانی اصفهان که امروزچشم هر هنر دوستی را خیره میکند و او را به شگفتی‌وامیدارد.

محله «جوباره» نظیر چنین هنرمندانی پرورش داده است و در حقیقت این محله را میتوان ناحیه « هنر خیز » اصفهان نامید ، با همه بیقوارگی هاو نازیبائیهائی که در کوچه های تو در تو و پر پیچ‌و خم آن وجود دارد ...

میگویند روزگاری بودکه هر کس برای انجام یك کار هنری ساختمانی ، کاشیکاری ، نقره‌کاری و غیره به استادکاری احتیاج داشت ، او راتنها در محله «جوباره» پیدا میکرد . اگرچه امروز نیز اغلب هنرمندان چیره‌دست دراین محله زندگی‌میکنند ولی گروهی از هنرمندان بزرك و چیره دست نیز وجود دارند که در نواحی آباد و باصطلاح « اعیان نشین » اصفهان مسکن گزیده‌اند ...

شبکه آبرسانی گرگان ، پهلویدژ

باحضور استاندار مازندران شروع بساختمان شد

ساعت ده بامداد دیروز ، مراسم نصب اولین لوله شبکه آبرسانی گرگان ـ پهلویدژ باحضور آقای شیبانی استاندار مازندران ،جمعی از روحانیون گرگان و دشت ، مسئولین سازمانهای اداری وبیش از یکهزار نفر از طبقات مختلف مردم انجام شد .

بنابگزارش خبرنگار مادر گرگان در آغاز این مراسم ابتدا شهردار پهلویدژ و آقای‌دکترخطیرفرماندار گرگان پیرامون ارزش و اهمیت لوله‌کشی آب گرگان به‌پهلویدژ که‌بالغ بربیست هزار نفر از آن استفاده خواهند کرد ، مطالبی‌بیان داشتند ، سپس استاندار مازندران اولین لوله شبکه‌آب‌رسانی«گرگان پهلویدژ» رادر میان ابرازاحساسات شدید مردم نسبت به شاهنشاه آریامهر ، نصب کرد برای‌رساندن آب‌آشامیدنی گرگان به پهلویدژ بفاصله ۱۸ کیلومتر لوله‌کشی خواهد شد و این آب از چاه های گرگان و دشت تامین‌میشود.

۶ حمام در بهشهر تعطیل شد

بدنبال بسته‌شدن سه‌حمام در بهشهر سه حمام عمومی نیز روز گذشته دراین شهر تعطیل گردید .

اداره بهداشت بهشهر عدم صلاحیت کار این حمامها را بعلت نداشتن تعمیرات کافی صادر کرده است در صورتی که شهرداری معتقد است این‌حمامها بعلت نداشتن جواز کسب طبق بند ۲۷ ماده ۵۵قانون شهرداریها تعطیل شده‌اند .

فعلا اهالی از لحاظ حمام در مضیقه قرار گرفته‌اند .

برای رعایت اصول بهداشت، در رشت

۱۹۷ مغازه دار تعهد دادند

مامورین اداره بهداشت محیط استان گیلان از سیصدونودوچهار باب مغازه ، اماکن عمومی ومراکز تهیه و توزیع مواد غذائی دررشت بازرسی کردند وبرای رفع نقائص بهداشتی ۱۹۷ مرکز تهیه وتوزیع مواد غذائی از صاحبان آنها تعهد اخذگردید .

خبرنگار مادر رشت گزارش داد : بزودی از محصول کارخانه شیرپاستوریزه رشت و آب لوله‌کشی این شهر نمونه‌بهداشتی‌برداشته میشود تا مورد آزمایش قرار گیرد .

زنگی دراصفهان بصدا درآمد ...

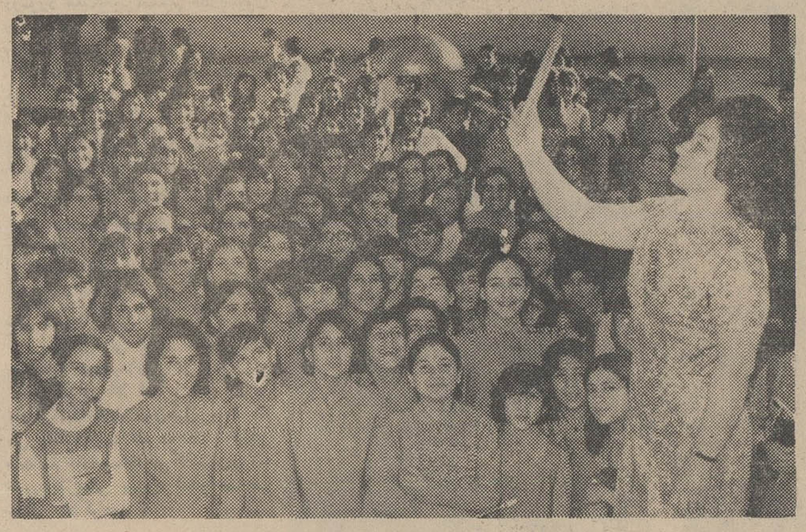

همزمان باشهر های سراسر کشور ، زنك های مدارس اصفهان باردیگر به صدا درآمد و دانش‌آموزان باشادی‌وسرور سال تحصیلی جدیدرا آغاز کردند.

باین مناسبت مراسمی با حضور آقایان‌نگهبان معاون‌استانداری و فرماندار اصفهان ، ذکائی‌مدیر کل‌آموزش‌وپرورش استان‌و جمع کثیری از فرهنگیان واولیای دانش‌آموزان دردبیرستان‌نوبنیاد «شهربانو» در جلفای اصفهان برگزارشدودبیرستان مذکور پس از تلاوت آیاتی از «کلام‌اله‌مجید» باپیام شاهنشاه آریامهر که از رادیو اصفهان پخش گردید.

فعالیت خود را در سال تحصیلی شروع نمود .عکس هنگامی‌است که خانم‌ساعتچی رئیس‌دبیرستان بانواختن اولین زنك ، شروع‌سال تحصیلی را در دبیرستان مذکور اعلام میکند.

دانش آموزان گیلانی

بیمه میشوند

از آغاز سال تحصیلی جدیدطرح بیمه حوادث دانش‌آموزان گیلانی مانند سالهای گذشته‌درآموزشگاه های استان بمرحله اجرا گذاشته میشود .

گزارش خبرنگار مادر رشت حاکیست : کلیه دانش‌آموزان‌می توانند برای اطلاع بیشتر ازجریان این طرح به‌اولیای آموزشگاه‌های مربوطه مراجعه نمایند .

نمایندگان اطلاعات در خدمت مردم

بخش طالقان

کلاس ششم‌متوسطه‌ندارد

با آغاز سال تحصیلی‌جدید، بازهم اهالی طالقان با مشکل کمبود دبیر و نبودن کلاس ششم متوسطه‌روبرو شده‌اند، تقاضای اعزام دبیر و تاسیس کلاس ششم متوسطه ازهشت سال پیش بوسیله اهالی‌عنوان شده ولی متاسفانه تاکنون اقدامی در این مورد صورت نگرفته است،درسه دبیرستان این بخش فقط یك دبیر لیسانسیه وجود دارد و باین ترتیب آنطور که باید بازده تحصیلی دبیرستانهای طالقان رضایتبخش نیست ، اهالی امیدوارند، مقامات مسئول با توجه به‌اقدامات وسیعی که در امر تعمیم علم ودانش در سراسر مملکت بمرحله‌اجرا درآمده ، در مورد تاسیس کلاس ششم متوسطه وتکمیل کادر آموزشی دبیرستانهای طالقان ، اقدام نمایند ،مطالب بالا توسط عده‌ای از اولیاء دانش آموزان طالقان در دفتر نمایندگی روزنامه اطلاعات عنوان شد.

تعلیم رانندگی

یا مزاحمت برای مردم !؟

اتومبیل های تعلیم رانندگی در خیابان های کوی کن زیبا شهر ، کوی فردوس وآریا شهر وضع ترافیك را بهم زده‌اند و برای عابرین نیز خطرات جانی ایجاد کرده‌اند رانندگان‌مبتدی‌این اتومبیلها هر روز باعث وقوع حوادث رانندگی دراین خیابان ها میگردند . گاه اتفاق میافتد که‌یك‌اتومبیل تعلیم‌رانندگی فقط بخاطر دورزدن باعث‌بند آمدن خیابان‌ودر نتیجه‌اتلاف وقت مردم میشود ! با توجه به‌بازشدن مدارس وخطراتی که ممکن است‌این اتومبیلها برای دانش آموزان بوجود آورند ، بهتر است مقامات مسئول بموقع، بمزاحمت‌آنها پایان دهند،مطالب بالاوسیله عده‌ای از اهالی غرب تهران در دفتر نمایندگی روزنامه اطلاعات در شهرآراء عنوان شد .

باظهارنظر کارشناسان‌کشاورزی، امسال درخراسان

۲۰هزارتن پنبه اضافی بدست میآید

طبق نظر کارشناسان‌امور کشاورزی‌امسال مازاد محصول پنبه خراسان پس از مصرف داخلی بیست هزارتن‌خواهد بود ، در حالیکه سال گذشته‌این رقم به ۵ هزارتن میرسید .

خبرنگار ما در مشهد گزارش داد :سال گذشته بعلت رکوردمعاملات در پنبه و نبودن‌بازار مناسب بیش‌ازچند هزارتن‌پنبه‌روی دست کشاورزان‌خراسان ماند و طبق نظر کارشناسان‌امسال میزان پنبه مازاد براحتیاج داخلی کشور به صد و هفتادهزار تن برآورده شده‌است و چنانچه وزارت‌اقتصاد و مقامات مسئول‌دراین‌باره اقدام‌لازم بعمل‌می‌آورند،تولید کنندگان پنبه بیش از پیش متضرر خواهند شد ، کما اینکه پارسال بعلت نبودن بازار صدهاتن‌پنبه در انبار های خراسان از بین رفت .

امتحانات ورودی دانشسراهای مقدماتی

درآباده و «فسا» فارس

امتحانات ورودی دانشسرای مقدماتی دختران «آباده» شیرازبا شرکت یکصدوشش نفر دختر داوطلب بومی بانظارت‌آقایان‌نعمت‌اللهی رئیس اداره آموزش و پرورش آباده ، ناصر امامی و خانم شکوه‌هادی رئیس‌هیئت ممتحنه برگزار گردید .

خبرنگار مادر آباده گزارش داد : ازاین عده ۲۵ نفر جهت تحصیل در سال اول دانشسرای مقدماتی دختران‌آباده‌پذیرفته میشوند.

در فسا

طبق گزارش خبرنگار مادر فسا : امتحانات ورودی دانشسرای مقدماتی دختران فسا باحضور آقای علوی‌نژاد رئیس آموزش وپرورش این شهرستان در سالن دبیرستان «شهناز» فسا انجام شد .

۳۲۸ هزار ریال جریمه برای رانندگان

در شهریور ماه گذشته‌رانندگان متخلف در دروازه اصفهان‌ـشیراز مبلغ ۳۲۸ هزاروچهارصد ریال جریمه پرداخت کردند .

خبرنگار مادر اصفهان گزارش داد : همچنین دراین مدت ۲۰۷ نفر از رانندگان که فاقد گواهی نامه رانندگی بودند بدادگاه‌اعزام شدند .

توضیح مسئولین امور درباره

تقاضاهای مردم

در مورد مطلب مربوط به« قطع ارتباط تلفنی آباده ـ تهران» که چندی پیش در این روزنامه درج گردید توضیحی بشرح زیر از طرف اداره اطلاعات و مطبوعات وزارت پست و تلگراف و تلفن رسیده است .

«... چون درحال حاضر کانال های واگذاری «ماکروویو» دردست آزمایش است دستور داده شده‌تا واگذاری قطعی کانالهای مزبور ارتباط تلفنی آباده از طریق‌اصفهان تامین گردد . »

بعلت کسالت نویسندهٔ‌ستون :

متاسفانه درج این مطلب ، امروز میسر نشد

پلیس درصحنه

ـ۱۱ـ

ـ او خیلی عجله داشت که خود را به خانه برساند . میترسید مبادا به اول برنامه تلویزیونی مورد علاقه‌اش نرسد.

ـ این‌برنامه چه ساعتی شروع میشد .

ـ درست سرساعت ۲۲ .

ـ چه کسی حاضر است گفته شما را تائید کند ؟

ـ پل‌ربنسون ، همان کسی که ما را بشام دعوت کرده بود .

ـ شما را هم دعوت کرده بود ؟

ـ بلی .

ـ بچه دلیل ؟

ـ برای اینکه من در مدتی که آن‌دو آقایان مشغول صحبت درباره آلومینوم بودند ، همصحبت خانم باشم و او تنها نباشد .

ـ بلی ، بلی ، فهمیدم . حال اگرآقای روبنسون ، سخنان شما را تائید کند ، شهادتش برای شما خیلی‌باارزش خواهد بود .

ـ دلیل ندارد که تائید نکند .میتوانید همین حالا نزد او بروید و تحقیق کنید.

دو پلیس داخل اطاق نشیمن گردیده و مشغول وارسی آنجا شدند . ازبرتران پرسیدند :

ـ شما در این اطاق به چیزی دست نزدید ؟

ـ جز به تلفن به هیچ چیز دیگردست نزدم . میخواستم بشما خبر بدهم که متوجه شدم تلفن از کار افتاده است .

سرکلانتر روبهمکارش کرد و از او پرسید :

ـ بواور ، میدانی چه اتفاقی افتاده ؟

ـ می‌بینم که تلویزیون خردو ذره‌ذره شده و حتی قسمت فوقانیش فرو رفته است .

ـ و این موید آنست که «واندره‌ولد» برای تماشای برنامه ساعت ۲۲ بخانه برگشته است . ساعت دیواری را نگاه کن:درست سرساعت بیست‌ودووسه‌دقیقه از کار افتاده . و همه این قرائن حاکی است که موقعی تلویزیون را باز کرده ناگهان منفجر شده و اورابقتل رسانیده است .

کلانتر بواور باو گفت :

ـ منفجر نشده بلکه‌ذرات موادمنفجره محترق شده است .

ـ فرقش چیست ؟

ـ فرقش خیلی زیاد است . زیرا علل این دو کار یکی نیستند . انفجاربراثر نیروی گریز از مرکز صورت میگیرد و بهمه جا پراکنده میشود ولی برعکس احتراق ذرات‌محترقه براثرنیروی‌خارجی که بطور غیرعادی برآن وارد آیدصورت میگیرد و ...

ـ خیلی سرت میشود ؟

ـ آخربرادرم‌مهندس الکترونیك‌است و منهم مدتی با او کار می کردم .

ـ چه انفجار ، چه احتراق ، بهرحال نتیجه یکی بوده و منجر به کشته شدن «وانده‌ولد» شده است .

«مانو» نزدیك تلویزیون شد و نگاهی بداخل آن انداخت . سپس روبطرف کلانتر و برتران نمود و گفت :

ـ آقایان ، در اینجا جنایتی که‌روکش حادثه برآن کشیده‌اند ، اتفاق افتاده است .

دستمالی را بدور انگشتانش پیچید و دستش را تا آرنج درون دستگاه کرد و گفت :

ـ تصور میکنم علت انفجار را بتوان در داخل تلویزیون پیدا کرد .

پس از لحظه‌ای کاوش از درون آن‌یك مجسمه برنزی بیرون آورد و آنرا با دست وزن کرد و گفت :

ـباید یك کیلو تمام وزنش باشد .

مجسمه نیم‌تنه زنی عریان‌بودکه‌می‌خندید ... جای این مجسمه معمولاروی تلویزیون بود و ویلهلم وانده‌ولد قبل از مرك موقعی که بدنبال عینکش‌می گشت، متوجه ناپدید شدن مجسمه شده‌بود«مانو» مدتی فکر کرد و گفت :

ـبنظر من ویلهلم وانده‌ولدباید خیلی نزدیك به دستگاه گیرنده نشسته‌باشد تا براثر انفجار به قتل رسیده و تا این حد تغییر قیافه داده باشد .

برتران گفت :

ـولی بعقیده من او نمی توانسته اینقدر نزدیك دستگاه باشدبرای اینکه‌اودرست پای تلویزیون افتاده است .

ـمتشکرم ، من هم متوجه‌این موضوع بودم. ولی‌آقای‌کوزس بگوئید ببینیم‌آیا «وانده‌ولد» نزدیك‌بین نبود .

ـاو همیشه عینك میزد .

ـپس عینکش کجاست . لابد موقع تماشای تلویزیون عینك میزد .

«بواور» با انگشت دوره عینکی را که شیشه‌هایش خوابیده وپائین بخاری‌افتاده بود ، نشان داد و گفت :

ـرئیس آنجاست ، عینکش آنجاست.

«مانو» درحالیکه‌فاصله‌بین خرده‌شیشه‌ها و دستگاه تلویزیون را اندازه گرفت گفت :

ـپس‌چرا عینك بچشم نزده بود . خیلی عجیب‌است .

«برتران»لبهایش را گاز گرفت تا حرفی‌ازدهانش‌خارج نشودزیرااودوره‌عینك را می شناخت ومی‌دانست این همان‌عینك مخصوص فاصله دور است که مرد هلندی در مهمانخانه چندین بار آن رادر حضور او از چشم برداشته وپاك کرده‌بود. ولی کلمه ای‌در این باره حرف نزد .

او از روش هجوم آمیزی که «مانو» علیه او بکار میبرد خسته شده‌بود .

هراطلاعی که «برتران» به « مانو »می‌داد ، سرکلانتر از آن نتیجه گیریهائی علیه خوداو می کرد و آنرا بشکل‌دیگری که بضرر «برتران»بود ، توجیه مینمود .

بعلاوه احساس ناراحتی می کرد و اگر جرئت داشت بیرون میرفت تا از هوای کوهستان استنشاق کند .

سرکلانتر گفت :

ـبهرحال ، «وانده‌ولد» برای‌نزدیك شدن‌به صفحه تلویزیون در لحظه انفجار می‌بایستی دلیل بزرگی‌میداشت .

همکارش افزود :

ـمخصوصا که‌او در اینجا تنها نبوده‌و بنظر من شخص دیگری هم در آن‌لحظه دراطاق حضور داشته است .

ـبلی ، ««بواور» حق‌باتو است . این ضربه از کجا آمده وچه‌کسی‌ممکن‌است آنرا وارد کرده‌باشد . آنطورکه آقای کوزس گزارش داده، مرك باید در لحظه پخش برنامه اتفاق افتاده باشد . ساعت دیواری هم موید این مطلب‌است بشرطیکه دست جنایتکاری آنرا برای قلب ماهیت کردن ومشتبه ساختن ما از کار نینداخته باشد . ولی اگر پزشك قانونی‌زود تر برسد ، آقای روبنسون و سایر شهود مهمانخانه «کاپیتو»بماخواهند گفت که آقای سوارکار« کاپیتو»وبیوه وانده‌ولددیشب‌بین ساعت بیست‌ودووبیست وسه چه‌می‌کردند . برتران گفت :

ـمتاسفم آقای سرکلانتر که همه‌جا تیرتان به سنك میخورد ، ما بین ساعت بیست‌و دوو بیست‌وسه درهمان‌میهمانخانه در حضور همان شهودی که قصد تحقیقات از ایشانرا دارید ، مشغول‌رقص بودیم . ولی تاسف من بیشتر از اینست که مادر آنموقع روی‌جسدی می‌رقصیدیم.

ـبلی ، چه مدرك‌جالبی برای عدم حضور در محل وقوع جنایت. اما همیشه یك مسئله باقی میماند که در درجه اول اهمیت قراردارد ، چه کسی از مرك مرد میلیاردربهره‌مند میشود. آقای کوزس‌آیا شما ورثه‌ای برای مرحوم «وانده‌ولد»می‌شناسید .

ـتا آنجا که من اطلاع دارم این زن و شوهر اصلا فرزند نداشتند .

ـآنچه مسلم است تمام میراث متوفی به همسرش میرسد . موضوع لحظه به لحظه عجیبتر می شود . هنوز این مسئله روشن نشده که بیوه «وانده‌ولد»راربوده باشند .

اطلاعات
صفحه ۹
پنجشنبه سوم مهرماه ۱۳۴۸
شماره ۱۳۰۰۲

برنامه مخصوص رادیو بمناسبت میلاد حضرت علی (ع)

بهمین مناسبت اشعاری خاص و برنامه‌هائی جالب تهیه شده است

این هفته شما و رادیو به مناسبت میلاد مسعود حضرت علی «ع» برنامه فوق‌العاده خواهد داشت و اشعاری باین مناسبت ارائه خواهد شد .
گوینده فروزنده اربابی است و مسابقه جدید شما و رادیو را کمال‌الدین مستجاب‌الدعوه اجرا خواهد کرد.
تهیه کننده برنامه طبق معمول شاهرخ نادری است .

برنامه فردا

در آغاز برنامه اشعاری بمناسبت میلاد حضرت علی «ع» خوانده می شود و سپس دلکش ترانه «باصفا شو» را می خواند .
آقای صفائی باز هم اشعاری در مدح امیرالمومنین قرائت خواهد کرد . و طبق معمول تمام اعیادملوك ضرابی برنامه خواهد داشت . آنگاه قنبری در قالب کوچول و نوذری در قالب « دردونه » به مباحثات‌علمی و عملی خواهند پرداخت .
ویگن ترانه قدیمی و معروف‌خود «خسته» را می خواند و آنگاه ماجرای قهر و آشتی زن و شوهر ها را که پرویز خطیبی نوشته‌است از زبان تاجی احمدی و قنبری می شنویم . بعد عهدیه ترانه تازه‌ای بهمین جهت بعد ترانه « خزان »با صدای سهیویا پخش خواهد شد.
رنگو وارنگ به ارائه قطعات کوتاه طنز آمیز و انتقادی می - پردازد و بعد نوبت به کنسرت‌رامش می‌رسد.
رامش دو ترانه « زمان آشنائی‌و قاسه نشه بازی نشه » را می‌خواند.
سپس لطیفه‌ای از خان داداش‌می

پرتو

عهدیه

رادیو و مردم

پازوکی آهنگساز و شاعر بعدیکی از ساخته های او بوسیله ارکستر «گلها» باصدای پوران که بمناسبت روز تولد حضرت علی «ع» آماده شده است پخش خواهد شد .

واریته هفته

در ابتدای برنامه واریته‌بمناسبت افتتاح مدارس قطعه فکاهی جالبی « کمدی شروع مدرسه » می‌شنویم که احمد الوند آنرا نوشته است.
خواننده آماتوری بنام فرزانه یك ترانه طبیعتا تازه می خواند .
و بعدنوبت به قسمتی می رسدتحت عنوان « لطیفه » و باز خواننده آماتور دیگری بنام امین زاده ترانه‌ای بنام « کولی‌پسر » می‌خواند و آهنگ روز این هفته را می شنویم .
آنگاه قطعه‌ای پخش میشودبنام «غلط انداز» .
بعدبرتو برنامه خواهد داشت و دو ترانه « قصه تنها و قایق طلائی» را خواهد خواند .
از میان نظارت کنندگان برنامه دونفر باجرای نمایشنامه‌ای کوتاه خواهند پرداخت و بعد بررسی آهنگین به بررسی ترانه هائی‌که سوژه «خزان » دارد می پردازد و شنویم و ترانه‌ای می شنویم با راباصدای مرضیه خواهیم شنید.
صدای پروین بنام « سخن نگفته ».
سپس گلپایگانی قطعه آوازی مسابقه جدید شما و رادیو با همراه با ویگن پرویز یاحقی در عنوان « مسابقه و سرگرمی»بوسیله دستگاه چهار گاه می خواند ودر مستجاب‌الدعوه اجراء میشود وبین این هنگام برنامه شما و رادیوی‌این آن ترانه « دیدی که رسوا شدی‌دلم» هفته به پایان می رسد.

قنبری

بنام « شب چراغ» می‌خواند.
قطعه فکاهی دیگری می شنویم باعنوان « خنده دکتر » و سپس مصاحبه‌ای خواهد بود با جهانبخش پوران

پوران

کتاب

هنروهنرمند

از کتابهائی که در ماه اخیر انتشار یافته ، کتاب هنر و هنرمند تالیف مهندس غلامرضا ارباپی است .
مطالبی که در این کتاب بچشم میخورد با مسائلی‌که قبلا در باره هنر و هنرمند شنیده و یا خوانده‌ایم تفاوت بسیار دارد . در این کتاب‌با دیدی علمی راجع به شعر، نقاشی و سایر مسائل هنری بررسی شده و بازبان‌ریاضی با تند روی های نو آوری مخالفت شده است .این‌کتاب حاوی موارد قابل بحثی‌است که درصورت امکان در باره آن بیشتر بررسی خواهیم کرد .

راز

از عبدالرحمن صدریه

کتابی که تحت عنوان«راز» بقلم عبدالرحمن صدریه‌اخیرا منتشر شده اثر تازه و نوی است در زمینه نمایشنامه .
در این نمایشنامه بی‌سابقه زمان و حرکت مطرح نیست و این دو عامل مهم ازصحنه های «راز» حذف شده است تا آنطور که نویسنده می خواهد کلمات و بیان برتری یابند و تحت تاثیر زمان و حرکت قرار نگیرند.
عبدالرحمن صدریه دراثر بدیع خود بار دیگر این سئوال را پیش کشیده‌است:
انسان در تغییر نظام‌حاکم بر سر نوشت خود تا چه حد مختار است ؟
شخصیت های دوم و سوم و چهارم و پنجم نمایشنامه هر یك پاسخ های جداگانه‌ای باین پرسش میدهند ولی هیچکدام‌اولی راارضاءنمیکند واز کوشش برای یافتن‌پاسخ قطعی تر و پی بردن‌براز‌حیات باز نمی دارد ، شخصیت‌ششم بعنوان مظهر قدرت مطلق حقایقی را بزبان می آورد که اولی در بر خورد باآن‌حقایق هستی خود را میبازد .

لایحه قانونی شرکتهای سهامی

در گذشته بعلت تشکیل شرکتهای سهامی‌بین‌دوستان و اقوام و احیانا سوء استفاده و سوء مدیریت و تدبیر مدیران در پاره‌ای ازشرکت های موجود ، اینگونه‌شرکت ها در کشور ما نضج و قوام کافی و لازم نگرفته‌اند ودر نتیجه رشد و توسعه صنعتی و کشاورزی چنانچه باید و شاید پیشرفت نکرده است.
البته نبودن بورس در گذشته بمنظور تامین بازار سرمایه و رواج اوراق بهادار وتمرکز و جمع آوری سرمایه های کوچك نیز مانع پیشرفت و رواج و توسعه،شرکت های سهامی شده است .
بهمین علت و علل دیگر در اسفند ماه گذشته لایحه مربوط بشرکت های‌سهامی بتصویب کمیسیون خاص مجلسین‌رسید وبطورآزمایشی موقتا بمرحله اجرا گذاشته شد .
در تنظیم این لایحه از قوانین کشور های فرانسه و انگلستان مربوط بشرکت های سهامی الهام گرفته‌شده است . لایحه مزبور دارای نقائصی است که تدریجا در عمل باید مرتفع شود .
در باره تفسیر لایحه‌قانونی مورد بحث آقای دکتر صادق برزگر معاون اسبق وزارت بازرگانی که اطلاعات جامع ووسیعی در باره امور حقوقی و اقتصادی دارد مجموعه‌ای منتشر کرده است که قطعا برای دانشجویان وعلاقمندان بمسائل و مشاغل حقوقی مفید و موثر خواهد بود . مولف‌در مقدمه کتاب مزبور چنین‌می نویسد :
لایحه قانونی مصوب ۲۴ اسفند ۱۳۴۷ در موردشرکت های سهامی در مقایسه‌بامفاد قانون تجارت‌مصوب‌اردیبهشت ۱۳۱۱ کاملتر و جامعتر و رساتر و با مقرراتی شدیدتر تهیه و تدوین شده است و ابتکارات و مسائل نوظهور و مباحث جدیدی را که قانون سابقا بکلی فاقد و عاری از آن بوده در بردارد و هرچه باشد نتیجه تجارب‌ممتدکشور های پیشرفته صنعتی اروپائی طی قرون متمادی‌بوده‌است..»

برنامه اف ـ ام رادیو

از این هفته سعی خواهیم کرد برنامه های فرستنده (اف‌ام) رادیو را که بطریقه (استریوفونیك) پخش میشود و شامل برنامه هائی در سطح بالاتر وباارزشتر است دراین صفحه، یادآور شویم تا علاقمندان بتوانند از آن استفاده نمایند.فرستنده‌مزبور امشب وفرداشب‌این برنامه‌ها را خواهد داشت .
این‌برنامه روی موج (۹۰ مگاسیکل) پخش میگردد

پنجشنبه

۲۰- ارکستر های بزرك جهان
۲۰٫۳۰- ترانه های ایرانی
۲۱- آهنگهای انتخابی روز از آمریکا و اروپا
۲۲- موسیقی جاز
۲۲٫۳۰- کنسرت
۲۳- گلها (برنامه ۴۰۶)
۲۳٫۳۰- موسیقی فیلم (دوراز اجتماع خشمگین)
۲۴- موسیقی کلاسیك

جمعه

۰۰ـ۱۴- موسیقی سبك
۰۰ـ۱۵- آثاربرگزیده آهنگسازان بزرك جهان
۰۰ـ۱۷- آهنگهای انتخابی روز از اروپا و آمریکا
۳۰ـ۱۷- موسیقی جاز
۰۰ـ۱۸- دوردنیا همراه با موسیقی (پاراگوئه)
۳۰ـ۱۸- موسیقی فیلم (بربادرفته)
۰۰ـ۱۹- ترانه های ایرانی
۳۰ـ۱۹- ته‌دانسان
۳۰ـ۲۰- موسیقی ایرانی ـ ارکستر برنامه سوم: آواز سیاوش درمخالف سه‌گاه ـ باهمکاری : همایون خرم، مجد، نجاهی ،ناهید ، رحمانی‌پور ، همدانیان
۰۰ـ۲۱- ارکستر های بزرك جهان
۳۰ـ۲۱- کنسرت خوانندگان‌بزرك جهان
۰۰ـ۲۲- گلهای رنگارنك (برنامه ۴۴۳: عهدیه ـ شهیدی)
۳۰ـ۲۲ موسیقی کلاسیك

قلمهای
اورشارپ
در آغاز سال تحصیلی خودنویسی تهیه فرمائید که امسال و هرسال در خدمت شما باشد
یکی‌ازمحصولات کارخانجات پارکر
EVERSHARP
نماینده انحصاری شرکت سهامی ادکا
۲۴۵ خیابان سپهبد زاهدی (فیش‌آباد) تلفن ۶۲۶۳۰۴

تبریکات

جناب آقای هوشنك نگهبان
انتصاب آنجناب را بمعاونت فنی اداره کل آموزش و پرورش استان مرکز صمیمانه تبریك عرض می نمایم .
علی‌پورمالکی
آ ـ ۴۶۰۱۶

جناب آقای مهندس زاهدی وزیر محترم کشور
انتصاب آقای حقیقت را بسمت فرمانداری لار بحضورجنابعالی تبریك عرض نموده موفقیت ایشان را در راه خدمت بشاهنشاه آریامهر و میهن عزیز آرزومندیم .
آمل ـ برادران ایزدی ـ هدایت
آ ـ ۴۵۹۸۶

جناب آقای دکتر کلالی دبیرکل محبوب حزب‌ایران نوین
شکوه و جلال و شور و هیجان و احساسات بی‌نظیر عصر نوزدهم شهریور ماه ۴۸ را هرگز فراموش نخواهد شد دراین روز بود که دو هزار نفر از نمایندگان استان ها وشهرستان‌های ایران با حضور نخست‌وزیر و هیئت دولت و شخصیت های سیاسی باتفاق آراء به جنابعالی رای دادند . این انتخابات صددرصد آزاد و نمونه را محبوبیت شما ، خدمات درخشان شما، روح آزادی‌خواهی شما ، بزرگواری و بلندمنشی شما وبخصوص ایمان و اعتقاد شما باصول انقلاب سفید بوجود آورد در این روز یکبار دیگر مردم بااثبات رساندند که بخادمین شاه ومیهن و بکسانی که خود را از مردم جدا نمیدانند تاچه‌حد ارج و احترام قائل هستند مسلم است حزب ایران نوین با داشتن یك تئوریسین در مقام دبیر کلی حزب بیش از پیش تقویت شده و عنوان افتخار آمیز پاسداری انقلاب را همچنان حفظ خواهدکرد و با صفوف متشکل و باقدرت و کوشش بیشتر برای بهتر بثمر رساندن اصول انقلاب پیش خواهد رفت این واقعه مهم را به جنابعالی و بخصوص بتمام اعضای حزب ایران‌نوین تبریك میگویم .
قدرت‌الله اورنك

اطلاعیه

موسسه استاندارد وتحقیقات صنعتی ایران وابسته‌به‌وزارت اقتصاد با استفاده از گروه کارشناسان و تاسیسات آزمایشگاهی خود پس از دریافت تقاضای مهراستاندارد کلیه مراحل تهیه و تولید کالارابازرسی نموده‌ومحصول نهائی را آزمایش میکند .در صورتیکه مشخصات کالای مورد نظر با مشخصات استاندارد ملی ایران مطابقت داشته باشد اجازه استفاده از مهر استاندارد ایران راطبق مقررات خاص به تولید کننده اعطاء مینماید . بنابراین وجود مهر استاندارد بر روی کالا بمنزله تضمین مرغوبیت آن از طرف این موسسه است کالاهائی را که دارای‌مهر استاندارد هستند با اطمینان خریداری نمایند.
موسسه استاندارد و تحقیقات صنعتی ایران

آگهی استخدام

فرماندهی مهمات نیروی زمینی شاهنشاهی تعداد چهار نفر کارمند لیسانسیه برابر قانون استخدام کشوری جهت خدمت درمرکز و ۹۱نفر (کارمندوافزارمند) جهت خدمت در آمادگاه‌های (منظریه قم وخرم‌آباد لرستان) استخدام مینماید
حداقل پایه تحصیلات برای کارمندان ، سیکل اول متوسطه وبرای افزارمندان ششم ابتدائی می‌باشد .
داوطلبانی که‌دارای پایه تحصیلات بیشتری باشندحق‌تقدم خواهند داشت .
بکارمندانی که‌دارای دیپلم کامل متوسطه باشند ۷۳۰۰ ریال و کسانیکه دارای مدرك تحصیلی سیکل اول باشند ۶۳۰۰ ریال ماهیانه پرداخت خواهد شد .
داوطلبان میتوانند همه‌روزه از تاریخ نشر این آگهی ازساعت ۷صبح الی۱۳ بادر دست داشتن مدارك مربوطه جهت ثبت‌نام و آزمایش های‌لازم به‌آمادگاه های خرم‌آباد ومنظریه قم ودر مرکز بقرارگاه اینفرماندهی واقع در چهارراه قصر مقابل ستاد بزرك ارتشتاران مراجعه نمایند .
شرایط استخدام :
۱ـ تابعیت دولت شاهنشاهی ایران .
۲ـ دارا بودن صحت مزاج طبق‌گواهی بهداری نیروی زمینی شاهنشاهی .
۳ـ متدین بودن بیکی از ادیان رسمی (مسلمان ، مسیحی، کلیمی ،زرتشتی).
مدارك مورد نیاز :
۱ـ عکس ۴×۶:۱۲ قطعه
۲ـ عین شناسنامه عکس‌دار .
۳ـ دفترچه خاتمه‌خدمت یا برك معافی دائم (باستثناء معافیت پزشکی)
۴ـ عین مدرك تحصیلی و فتوکپی .
۵ـ عین گواهینامه تخصصی برای افزارمندان تخصص افزارمندان مورد نیاز :
۱ـ سرراننده خودروسنگین
۲ـ راننده خودرو سنگین
۳ـ تراشکار
۴ـ تعمیرکار خودرو چرخدار
۵ـ سرمکانیك خودرو چرخدار
۶ـ راننده جرثقیل
۷ـ راننده تراکتور
۸ـ متصدی بالابر

تغییر مطب درتجریش

مطب دکتر عسکری ـ متخصص بیماری های داخلی
جنب پمپ بنزین تجریش(خیابان پهلوی) انتقال‌یافت .پذیرائی: عصر ها : تلفن ۸۳۸۸۰
آ ـ ۴۵۹۶۰

اسامی قبولشدگان مسابقه‌ورودی مدرسه‌عالی نقشه‌برداری

۱ـ دوره فوق لیسانس :
علیرضا چراغچی آستانه ـ اکبر مشائی ـ غلامرضا درگاهی نوبری ـ محمدحسین پورکاظمی تنها ـ غلامرضا صدفی ـ علی‌اکبر صائبی ـ محمداسمعیل ایزدشناس امیری ـ محمدهادی واعظ‌قائمی ـ هادی زاهدی قصبه‌ای ـ احمد صالح کاشی ـ محمود محمد کریم ـ پرویزهدایتی ـ رحمت‌الله شادرخ سیکاری ـ یوسف کلکتی ـ مصطفی احمدپور ـ عظیم‌معذوری ـ همایون فیروزآبادی ـ اردشیر رحمانی ـ جهانگیر آقائی تبریزی ـ حیدر بلورانی .
۲ـ آموزشگاه نقشه‌برداری :
سید حسین قطب‌ناصری ـ میرحسنعلی شریعت‌پناهی ـ حسن همتی ـ احمد دهقانیان ـ سید مجتبی نوریان ـ فرهادقندچی‌تهرانی ـ پرویز هدایتی ـ رحمت‌الله شادرخ سیکاری ـ یوسف کلکتی ـ محمدمهدی مجدوبی ـ داریوش امیری ـ سیدرضا جعفری پور ـ قزوینی ـ سعید رادفر ـ کاظم عابدین‌نژاد ـ فرهنگ‌آسا ـ محمد اسمعیل کردی ـ حمید مینوئی ـ عراق ـ علی‌اکبر مختاری شبستری ـ شعبانعلی محمدحسینی ـ حسن پورلطیفی ـ حسین رضانیا ـ مصطفی بصیر ـ علی‌اصغرنبوی ـ ناصر کرمانی زنجان‌بر .
اسامی ذخیره‌ها :
اصغرشایان‌پور ـ محمدعلی کاریار ـ حسین مهدیه نجف‌آبادی ـ رستم رستمی شجاع ـ یونس رشیدی‌فر ـ ابوالحسن یوسفی شفتی لاسکی ـ نصرالله گل‌محمدی ـ محمدحسن صحافی بندری .
۳ـ آموزشگاه کارتوگرافی
هایده رزاقی‌خمسی ـ مهری مهدوی ـ عصمت خرمی‌نیشابور ـ سپیندخت صادقیان مطلق ـ بدرالملوك مصدق ـ ناهید آسیائی ـ محمدرضا زرکش ـ صدیقه امراهی ـ مریم پریان ـ توفیق‌پیوس ـ مینوقریشی ـ طیبه امراهی ـ ابوالقاسم خامسیان ـ جواد شیرپور ـ مریم آل‌احمد ـ پروین غریب‌نوازاسفندآبادی ـ کامبیزمویدی ـ مریم مجتبی‌پور ـ فرزانه برهان‌آزاد ـ عباس مختاریان ـ فریال احمدزاده ـ فاطمه حدادی ـ محمدحسین رفعتی گورابی ـ منصوره مردکاری ـ منیره فلکی‌تبریزی .
پروین نورجاه ـ حمیده معینی ـ منصوره حسنی نژاد فراهانی ـ
اسامی ذخیره‌ها :
نرجس سردشتی ـ منیژه‌نصیری ـ توران باستانی ـ حشمت‌مصداقی ـ کاظم مشکوه‌ذاکری .
نام نویسی قبول شدگان :
قبول شدگان در مسابقه ورودی باید از روزشنبه ۱۰٫۷٫۴۸تا ساعت ۱۲روز پنجشنبه ۱۰٫۷٫۴۸نام خود را در دفتر مدرسه‌عالی نقشه‌برداری ثبت‌نمایند درغیراینصورت از داوطلبان ذخیره بجای آنها ثبت‌نام بعمل خواهد آمد .
مدرسه عالی نقشه‌بردای
آ ـ ۴۵۹۵۰

CATERPILLAR D8H TRACTOR

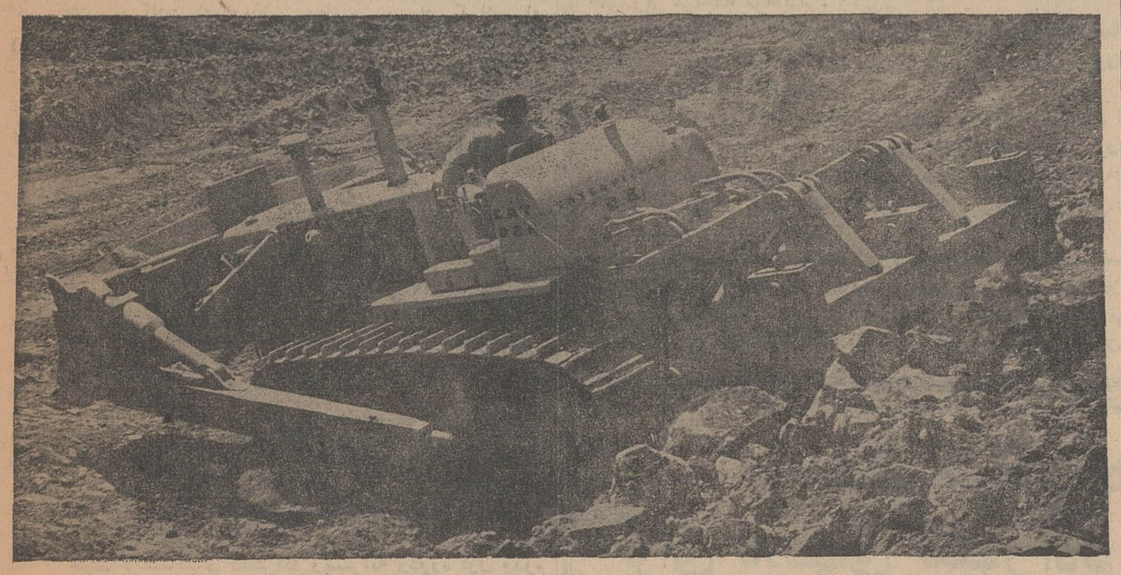

کاترپیلار کلیه برتریهای تکنولوژی خودرا در تراکتور د ـ ۸ سری «H» عرضه میدارد

تراکتور د ـ ۸ کاترپیلار بقدرت ۲۷۰ اسب درچرخ طیارمجهز به‌موتور د ـ ۳۴۲ کاترپیلار، جعبه دنده اتوماتیك وانواع تیغه‌های زاویه‌گیر ، مستقیم وغیره .
مشخصاتی چون سیستم مقسم تورك (تورك دیوایدر) ترمز و کلاچ فرمان روغنی ، محفظه احتراق اولیه ، پمپچه های مجزای سوخت برای هرسیلندر ، غلطکهائیکه برای تمام عمر روغنکاری شده‌اند ومزایای بیشمار دیگر توأم با دوام طولانی وقدرت بیمانند تراکتور د ـ ۸ کاترپیلار را مظهر و نمونه پیشرفتهای تکنولوژی عصر حاضر در زمینه ماشین آلات سنگین میسازد .

نماینده انحصاری ماشین آلات کاترپیلار درایران
شرکت سهامی ماشینهای راهسازی : سعدی شمالی ـ ساختمان وهابزاده شماره ۱۶۸ تلفن ۳۰۳۳۲۶ و ۶ـ۳۳۶۸۹۱
قطعات یدکی وسرویس ـ محل فعلی: نصرت غربی تلفن ۲ـ۹۵۴۰۴۱
محل آتی : جاده‌کرج کیلومتر ۱۸ ـ جنب شهر صنعتی ایران ناسیونال تلفن ۶۴۸۰۴ ـ ۶۵۲۵۹

CATERPILLAR
علامات Caterpillar, Cat, و بنام Caterpillar Tractor Co. بثبت رسیده است.

CONCORDIA LINE کنکورد یالاین

کشتی کنکورد یاطالب M/S "CONCORDIA TALEB"
هم‌اکنون درخرمشهر مشغول تخلیه‌میباشد
کشتی کنکورد یاتارك M/S "CONCORDIA TAREK"
درحدود ۱۵ مهرماه به خرمشهر وارد می‌شود .
برای کسب اطلاعات بیشتر و نامین‌جا بنمایندگی کل درایران
شرکت سهامی
لوانت اکسپرس ترانسپورت (ایران)
تهران: خیابان سعدی شماره ۴۴۷ ـ تلفن ۳۰۵۳۱۳ـ۱۴ و۱۵و۳۳۲۱۵۴
ویا شعبات این شرکت در
خرمشهر ـ خیابان فردوسی‌شماره۱۹۴ تلفن ۲۰۱۴ـ۲۸۱۵ـ۳۹۳۵
تبریز ـ خیابان فردوسی تلفن ۲۳۷۰ـ ۴۶۹۰
آبادان ـ شماره ۱۶ سان شاین بریم تلفن ۲۱۵۱

مؤسسه فرهنگی آلمان
انستیتو گوته تهران
کلاسهای زبان آلمانی بامتد سمعی و بصری

برای مبتدیان وپیشرفته‌ها (کلاس معمولی ٤ ساعت در هفته و فشرده ۱۰ ساعت درهفته)
صبحها ازساعت ۸ تا ۱۲ وعصرها از ساعت ۱٦ تا ۲۰ شروع کلاسها از۱۲مهر ماه ٤۸ امتحان ورودی روزهای ٥-٦-۷-۸ و۹ مهرماه بین ساعت ۱٦ر۳۰ تا ۱۹
ثبت‌نام همه روزه تا نهم مهرماه بین ساعت ۱٦ تا ۱۹
آدرس- خیابان پهلوی چهارراه امیر اکرم خیابان شاهین شماره۱٤
تلفن ٤۱۰٦٤

نمونه یکتا
زیر نظر دکتر حشمت بیگدلی
کلاسهای انگلیسی بمدیریت Miss Catrine

آکودکستان - دبستان پسرانه و دخترانه - دبیرستان‌دخترانه طبیعی و ریاضی (درسه محل مجزا و مجاور هم).
همه‌روزه صبحها ازساعت ۸الی۱۲ یکشنبه وسه شنبه ها ٥ تا ۷ بعد از ظهر ثبت‌نام‌مینماید.
نشانی : از باغ صبا انتهای خیابان ملك - میرهادی.
از فرح جنوبی کوچه دکتر شفیعی کوچه سوگند.
وسیله آمد و رفت آماده است. تلفن ۷۰۲٦۸

فردوس برین
کودکستان - دبستان (دبیرستان دخترانه)
با همکاری مربیان ایرانی و خارجی همه روزه‌ثبت نام مینماید وسیله آمد و رفت آماده است.
آدرس - بالای سه‌راه‌ونك کاوسیه - خیابان برون
تلفن ٦۲٥۸٥٤

دبیرستان خیام
علاوه برکلاسهای ریاضی وطبیعی برای کلاسهای (چهارم وپنجم وششم ادبی) ثبت‌نام میکند.
خیابان شاه - چهارراه سیمتری تلفن ٦۹۷٤۰
و آ-٤٦۰۸٤

کلاسهای انگلیسی انجمن ایران‌وآمریکا
ثبت‌نام برای کلاسهای فشرده در روزهای یکشنبه ۳۰ودوشنبه ۳۱ شهریورماه صبحها از ساعت ۹الی ۱۱ و بعدازظهر ها از ساعت ۲الی٤وثبت‌نام برای کلاسهای سه‌روز در هفته در روزهای چهارشنبه دوم و شنبه پنجم و یکشنبه ششم مهرماه صبحها از ساعت نه‌الی یازده وبعدازظهر ها از ساعت ٤الی ٦ بعمل خواهد آمد. مطابق معمول روز اول ثبت‌نام برای کلاسهای شش ببالا روز دوم برای کلاسهای یك الی شش‌وروز آخر در صورت‌بودن محل برای دانشجویان جدید خواهد بود. امتحان تعیین کلاس درروزهای پنجشنبه هرهفته انجام میشود.
نشانی : خیابان وصال شیرازی شماره ۷٥ تلفن ٤۷٤۳۸
۱-ه آ-٤٤۸۱٤

گروه‌فرهنگی دکترمیرزاده
جهت دبستانهای دخترانه وپسرانه ودوره اول ودوم دبیرستان دخترانه وپسرانه ثبت‌نام مینماید وسیله رفت و آمد مهیاست.
خیابان ری دوراهی‌مهندس تلفن ۳٥۲۹۲۸ و۳٥۲٦۱٤

دبیرستان سعیدیان
برای دوره اول‌ودوم (رشته‌های ادبی، طبیعی‌وریاضی) ثبت‌نام مینماید. میدان شهناز. خیابان مهران
کوچه روزبه تلفن ۷٦٤۲۰۷ آ-٤٥۱٤٤

دبیرستان راه‌نو
دوره کامل ریاضی و طبیعی
باهمکاری آقایان :
ریاضیات -ادیبی ، مهماندوست بصیر ، نیوشا ،ذوالقدر ، قمصری ، عبدموسوی ، مهندس ایلخانی .
فیزیك و شیمی - تبریزی ، بصیری ، امامی ، نوربخش .
علوم طبیعی -قاضی، حقیقت ، دکتر مصور علی.
ادبیات فارسی - انصاری ، موسوی .
زبان خارجه - مدیری ، طغرائی ، صیرفی .
همه روزه صبح و عصر ثبت‌نام میکند،خیابان‌شمیران
ایستگاه‌تعمیرگاه، کوچه‌درخشان تلفن۷۱۳۸۹و۷٥۸٥٤٦

آگهی مجمع عمومی
مجمع عمومی فوق‌العاده و مجمع عمومی عادی بطور فوق‌العاده شرکت سهامی شبرنك روز ۱۹ مهرماه ۱۳٤۸ ساعت نه صبح در محل شرکت خیابان تخت‌جمشید شماره ۳٦۷ تشکیل میشود از صاحبان سهام تقاضا میشود در ساعت وروز مزبور در جلسه حاضر شوند.
دستور جلسه :۱- ازدیاد سرمایه
۲-انتخاب هیئت مدیره وبازرس
آ-٤٦۰٤۲

همینجادرایران
شورت هند - تندنویسی بااعطای دیپلم رسمی R.S.A. انگلستان
ودرصورت‌موفقیت‌وتمایل معرفی به موسسات‌معتبر برای‌احرازشغل
نشانی: خیابان شاه - ساختمان آلومینیوم طبقه پنجم
موسسه‌زبانهای‌خارجی - تلفن ٦۰۸۲۹ - ٦۰٦۷۸

گروه فرهنگی اربابی
برای کلاسهای متفرقه وتقویتی سیکل اول ودوم رشته ریاضی ، طبیعی همه روزه صبح و عصر ثبت نام‌میکند.
خیابان ژاله شماره ۳ تلفن ۳۳۲۲٦۸

آموزشگاه‌زبان‌طاهری
برای کلاسهای زیر جهت ترم‌پائیزی تاپنجم مهرماه ثبت‌نام میکند.
۱- کلاسهای مبتدی
۲- کلاسهای دوره اول دبیرستان
۳- کلاسهای دوره دوم دبیرستان
٤- کلاسهای کنکور
٥- کلاس برای دانشجویان دانشگاه
٦- کلاسهای ترجمه برای دانشجویان
نشانی- خیابان پهلوی بالای‌چهارراه امیراکرم کوچه ماه تلفن ٤۲۳۱٥

گروه فرهنگی هدف
برای کلاسهای کنکور(پزشکی-فنی- کشاورزی-علوم)و کلاسهای شبانه چهارم، پنجم‌و ششم (ریاضی وطبیعی) در دبیرستان شماره ۱ هدف
از ساعت ٥ تا ۹ بعدازظهر ثبت‌نام می‌نماید.
خیابان پهلوی جنب کلانتری مرکز تلفن ٦٦۸۲۳

گروه فرهنگی خوارزمی
برای کلاسهای‌کنکور فنی - پزشکی- ادبی- علوم - کشاورزی واقتصاد و کلاسهای متفرقه شبانه که از روز ۱٦ر۷ر٤۸ شروع خواهدشد ثبت‌نام میشماید.
داوطلبان جهت ثبت‌نام با ۲ قطعه عکس همه‌روزه ازساعت ٥ الی۹ بعدازظهر بواحد های زیر مراجعه فرمایند.
۱-آموزشگاه شماره یك خوارزمی خیابان شاهرضا بیست متری دوم نبش خیابان سزاوار تلفن٤۳۱۸۰(برای‌داوطلبان‌دوره اول ودوره دوم متوسطه رشته‌های طبیعی وریاضی وکنکورفنی)
۲- آموزشگاه شماره ۲ خوارزمی خیابان شاه‌آباد اول‌بهارستان‌تلفن۳۳۸٦۳۳
(برای داوطلبان دوره اول ودوره دوم وکلاسهای کنکور فنی- پزشکی- ادبی)
۳- دبیرستان مرجان خیابان پهلوی نرسیده به چهارراه تخت جمشید تلفن ٦۱۳۹۹٤ (برای داوطلبان کلاس های پزشکی - ادبی و کلاسهای دوره دوم ادبی و ششم‌های ریاضی وطبیعی)
٤- آموزشگاه شماره۳ خوارزمی خیابا ن‌تهران‌نو ایستگاه ارباب تلفن۷۹۰۰۷٦
(برای داوطلبان‌کلاسهای دوره اول‌ودوره‌دوم متوسطه کلاسهای‌کنکور فنی‌وپزشکی)
٥- آموزشگاه خوارزمی شمیران - خیابان پهلوی نرسیده به پل تجریش‌تلفن ۸۳٤۲۹ (برای داوطلبان‌کلاسهای دوره اول‌ودوره دوم وکلاسهای پزشکی).

گروه‌فرهنگی فرگام
دبیرستان‌پسران
درسال تحصیلی جاری برای دوره اول ودوم (طبیعی- ریاضی) کلاسهای مکرر دائر نموده‌است .
خیابان روزولت مقابل سینما دیاموند تلفن ۷٦۰۱٥۳

گروه‌فرهنگی
جاویدان
کادرآموزشی: (از۱٥مهر)

ریاضیات
دوره دوم: آذرهوشنك - خوش‌آهنك- رضائی-شیخ‌رضائی - واجد سمیعی
دوره‌اول: خوش‌نویس - شیخ‌رضائی- شرافتی - شهبازی - مرعشی

فیزیك‌و شیمی
کلاسهای کنکوروششم: دکتراناری - تهوری- گل‌باباپور (شیمی) رهبر- قلی‌پور-مجدی- میرحسینی‌نوبر(فیزیك)
دوره دوم: پرویزافشار- امین‌الشرعی- حسین پور - هاشم آبادی
دوره‌اول: افشار- قاسم خانی

علوم‌طبیعی
کلاسهای کنکوروششم: تقی ثابتی اشرف - مهدی نصیری انصاری
دوره دوم‌واول: ستوده - مولوی

ادبیات
دوره دوم: آهنی- انصاری- پیرا- صمیمی- عسگری. قدس منصوری‌پور . نوحی . نصرالله

زبان‌وعلوم احتماعی
دوره‌اول: اشتیاقیان . پازوکی . پروین . رجائی . صدیق. علامه زاده . فیاضی - قاسمی .

نشانی
- خیابان‌سلسبیل‌چهارراه وثوق‌آموزشگاه سلسبیل تلفن۹٥٥٤٦۳
-خیابان‌شاهرضاچهارراه‌پهلوی کوچه‌کاشانچی پلاك٤۷ تلفن٤٤۳۷۹

تجدید آگهی مزایده
اداره تصفیه تهران قائم‌مقام حاج صفر علی سیاهکار توحیدیان ورشکسته .

الف املاك واقع در تهران
۱- ۲۱/۲ سهم از یکصد سهم ششدانك پلاك ثبتی ۳و ۸فرعی از ۳۹٦۷ اصلی بخش ۳خیابان‌حشمت‌الدوله خیابان جلیلی‌شماره های ۱۷ و۱۸ شهرداری که مساحت ٦ دانك عرصه آن٦۹۰ متر مربع ساختمان شمالی آن از پوشش آهنی با دیوار های آجری با سقف شیروانی و ساختمان جنوبی آن کلنگی است دارای‌برق و آب لوله کشی و تلفن ٦۱۱٥۷٤ نسبت بسهم ورشکسته بمبلغ ٤٦۲۳٥۷٫٥۰ ریال ارزیابی شده است ۲- زمین پلاك ثبتی شماره ۳٦٥٫۹ اصلی بخش ۱۰ تهران‌اراضی کن قطعه ٥٥نقشه بمساحت پنج هزار متر مربع بمبلغ ۲٫٥۰۰٫۰۰۰ ریال ارزیابی شده است ۳- یکدانك از ششدانك مشاع زمین پلاك ۳٦٥٫۳۰ اصلی بخش ۱۰ تهران اراضی کن‌قطعه ۱۳۷ از قرار متر مربعی دویست ریال نسبت بسهم ورشکسته ٦۰۸۳۳۳ ریال ارزیابی شده و جمع کل ارزیابی سه فقره املاك ورشکسته درتهران‌معادل است با مبلغ ۳٫٥۷۰٫٦۹۰٫٥۰ ریال .

ب - املاك واقع در اهواز
۱- پلاك شماره ۸٥۷ الی ۸٥۹ بخش یك اهواز عبارت است از چهار دانك ۳٥-۱۰۰ دانك از ششدانك مشاع واقع در خیابان فردوسی بشماره کاشی های ۷٦ و۷۸ و ۸۰ و در خیابان داریوش شماره کاشی های ۲۲۹ و ۲۲۷ عبارت از دو باب خانه و ۲ باب دکان که فعلا یکباب خانه بدون مستاجر است و یکباب خانه و دوباب دکان مستاجردارد‌بمساحت ۳٥۳متر مربع‌ششدانك‌عرصه ۲۸۳ متر مربع ششدانك اعیان قیمت هر متر مربع ازعرصه ۳۲۰۰ ریال و هر متر مربع از اعیان۸۰۰ ریال طبق‌نظر کارشناس تعیین گردیده سهم ورشکسته جمعابمبلغ ۹۸۳۱۰۰ ریال‌ارزیابی شده است .

۲- ششدانك خانه پلاك ۱۷٥۹ واقع در بخش یك اهواز واقع در خیابان اردشیر کاشی ۳۲ و مورد اجاره است بمساحت ۳٤٤ متر مربع عرصه و ۲۱۰ متر مربع اعیان هر متر مربع عرصه بمبلغ ۲۷۰۰ ریال و هر متر مربع اعیان ۷۰۰ ریال جمعا از حیث عرصه و اعیان بمبلغ یك میلیون و ششصد و پنج هزار وهشتصد ریال ارزیابی شده است .

۳- ششدانك خانه پلاك ٦٦٦ واقع در بخش ۲ اهواز خیابان حافظ کاشی ۲۲۲ بمساحت ۱٥٦ متر مربع عرصه و ۲۰۰ متر مربع‌اعیان ۲۸۰۰ ریال و قیمت هر متر مربع از اعیان ۸۰۰ ریال جمعا از حیث عرصه و اعیان بمبلغ ٥۹٦۸۰۰ ریال ارزیابی شده و در اجاره می باشد .

٤- کاروانسرا و دکاکین و عمارت واقع در خیابان پهلوی اهواز پلاکهای ۲۰۷ الی ۲۱٥ بخش ۲ اهواز مشهور بسرای بهبهانی که یکدانك ونیم از ششدانك مشاع آن بورشکسته نامبرده تعلق دارد و مورد اجاره اشخاص میباشد بمساحت۳۱۷٥ متر مربع عرصه و ۲٥۲۹ متر مربع اعیان قیمت هر متر مربع از عرصه هشت هزار ریال و قیمت هر متر مربع از اعیان ۱٥۰۰ ریال سهم ورشکسته جمعا ۷۲۹۸۳۷٥ ریال ارزیابی شده‌است.

٥- ۲۱/۲ سهم از صد سهم ششدانك خانه‌پلاك۱۱۰۱بخش ۲ اهواز واقع در خیابان نوذر محل فعلی دبستان دولتی خرمکوی کاشی ٤۲ بمساحت ٥۲۲ متر مربع عرصه و ٤۱٤ متر مربع اعیان بهای هرمتر مربع ازعرصه ۲٥۰۰ ریال وبهای هر متر مربع از اعیان ۱٦۰۰ ریال سهم ورشکسته جمعااز حیث عرصه واعیان ٤۲۲۹۹۱ ریال ارزیابی شده است .

- یکدانك از ششدانك زمین مشاع از پلاکهای ۲٤۸۳ و ۲٤۸٤ بخش ۲ اهواز واقع در خیابان باغ شیخ که اعیان کوره آجرپزی از بین رفته ششدانك بمساحت ۱۹٤۲۸ متر مربع سهم ورشکسته بمبلغ ٥۳٦۲۷۰۰ ریال ارزیابی شده است .

۷- ششدانك یك هکتار ازباغات شاه ده قطعه قطعات۹۳۱۱تا ۹۳۲۰ هر قطعه یکهزار متر مربع به‌بهای هر متر مربع٦۰ریال جمعا ششصد هزار ریال ارزیابی شده است .

۸- زمین پلاك ٤۲۷٥ بخش‌یك اهوازواقع در آسیاآباداهواز بمساحت ۲۳٦٥ متر مربع‌از قرارهرمتر مربع ۱٦۰۰ ریال جمعا به‌بهای ۳۷۸٤۰۰۰ ریال .

۹- سرقفلی مغازه ورشکسته‌در اهواز ششصد هزارریال‌املاك واقع در اهواز جمعا بمبلغ ۲۰۷۱۳۲٦٦ریال ارزیابی شده است.

ج- املاك واقع در دزفول

۱- نه‌سهم از ده سهم ششدانك پلاك شماره ۲۹۷۷ واقع در کوچه شهریری بخش یك دزفول کاشی ۲٥ اعیان آن‌ازخشت وگل ونمای آجر کهنه دارای برق وآب و۱٤٥ متر مربع‌عرصه و۱۲۷ متر مربع اعیان سهم ورشکسته بمبلغ ۱۲۰۷۸۰ ریال ارزیابی شدهٔ است .

۲- خانه پلاك ٥۰۸ واقع در بخش یك دزفول دارای شصت متر عرصه ودواطاق تحتانی وفوقانی که حافظه دارد ودارای آب‌و برق میباشد ازحیث عرصه واعیان شصت‌هزار ریال ارزیابی‌وجمع ارزیابی املاك ورشکسته در دزفول معادل است با ۱۸۰۷۸۰ریال ملکی نامبرده را که جمعا بمبلغ ۲٤٤٦٥۲۳٦٫٥۰ ریال ارزیابی شده با شرائط زیر از طریق مزایده کتبی جزئا یاکلا بفروش میرساند .

۱- فروش نقدی است وحداکثر سه ماه مهلت برای‌پرداخت بهادر صورت تقاضا داده خواهد شد

۲- کلیه هزینه‌های مربوط بمعامله از هرقبیل وهرجهت و همچنین عوارض و مالیاتهای متعلقه بمعامله‌بعهده خریدار است

۳- پیشنهاد دهندگان باید قبلا صدی پنج بهای ارزیابی را اسناد خزانه در صندوق اداره تصفیه تودیع وقبض سپرده را ضمیمه پیشنهاد خود نمایند .

٤- پیشنهادات باید در پاکات لاك و مهر شده باذکر جمله (مربوط بمزایده اموال‌غیرمنقول حاج‌صفرعلی‌سیاهکار توحیدیان ورشکسته) و مشخصات کامل ومحل اقامت پیشنهاد دهنده در روی پاکت تاساعت ۹صبح روز یکشنبه ۱۸ آبان‌ماه ۱۳٤۸ به دبیرخانه اداره تصفیه واقع در خیابان سی‌متری روبروی ستاد ژاندارمری کل کشور و به آقای مدیر دفتر دادگستری اهواز در دادگستری اهواز نسبت باملاك واقع در اهواز و به‌آقای‌مدیر دفتر دادگستری دزفول نسبت باملاك واقع در دزفول‌تسلیم گردد.

٥- به‌پیشنادات- مشروط مبهم- فاقد سپرده وبرخلاف‌شرائط آگهی وهمچنین پیشنهاداتیکه بعد از وقت مقرر برسدترتیب‌اثر داده نخواهد شد .

٦- اداره تصفیه تهران در رد و قبول پیشنهادات‌مختار است.

۷- پیشنهادات در ساعت ده روز یکشنبه دوم از ماه ۱۳٤۸ (آخرین روز قبول پیشنهادات در اداره تصفیه تهران) بازوقرائت خواهد شد حضور پیشنهاد دهندگان در جلسه مزایده بلامانع است و عندالاقتضاء در همان جلسه مزایده حضوری‌بعمل خواهد آمد وبرنده کسی است که بالاترین قیمت را پیشنهاد نماید.

۸- در صورتیکه برنده تاده روز پس از جلسه مزایده ویادر انقضاء مهلت درصورت تقاضا از پرداخت ثمن وانجام معامله در دفترخانه اسناد رسمی خودداری نماید مسئول کسراحتمالی‌قیمت و خساراتی است که از تجدید مزایده حاصل شود که بدوا از سپرده او استیفاء میشود .

طالبین برای کسب اطلاع بیشتر میتوانند باداره تصفیه‌تهران مراجعه نمایند . م‌الف ۷۱۷۰
معاون قضائی اداره کل تصفیه و سرپرست اداره تصفیه‌تهران- ایزدی
آ-٤٦۱۳۸

آگهی‌مزایده ٦۹/۱٤
شرکت سهامی تصفیه نفت‌ایران(آبادان) مقدارتقریبی ۳٦ تن وسائل نقلیه قراضه ودوچرخه قراضه وغیره ونقریبا ٦٥ تن لاستیك روئی وتوئی قراضه وتقریبا ٤۰ تن تخته قراضه وتقریبا ۱۰ تن برنج (زرد)قراضه‌وتعداد ۹۳۹٥بشکه مستعمل خالی جای روغن موتور و مقداری اجناس دیگرکه به شش گروه تقسیم و درمحوطه انبارهای اجناس پروژه اداره کالای شرکت ومحوطه اجناس مازاد پالایشگاه روغن سازی بریم درآبادان قرارگرفته «باوضع موجود و در محل کنونی» ازطریق مزایده بفروش میرساند.

۱- علاقمندان میتوانند همه روزه دروقت اداری‌شرکت به اداره سرویسهای پیمانکاری شرکت در آبادان مراجعه و باپرداخت مبلغ ۱۰۰۰ (یکهزار ریال تمام) برك مشخصات مزایده را دریافت دارند .

۲- شرکت‌کنندگان میتوانند اجناس فوق‌الذکر را ازروز چهاردهم مهرماه ۱۳٤۸ لغایت روز بیست و هشتم مهرماه ۱۳٤۸ باستثنای ایام تعطیل‌فقط درساعات مشروحه زیر بازدید نمایند .
شنبه تاچهارشنبه از ۸ بامداد تا ۱۲ ظهر واز یك بعد ازظهر تا ۳ بعدازظهر.
پنجشنبه از۸ بامداد تا ۱۱ بامداد .

۳- شرکت‌کنندگان باید پیشنهاد خودرا منتهی تا ساعت چهار بعدازظهر روز دوشنبه بیست‌وهشتم مهرماه ۱۳٤۸ به اداره سرویسهای پیمانکاری شرکت تصفیه نفت ایران- آبادان تسلیم نمایند .
آ-٤٥۷۷۸ ۱-۲

با اطلاعات در دومین نمایشگاه آسیائی

تهیه و تنظیم از: سرویس مخصوص اطلاعات در دومین نمایشگاه آسیائی

سه‌هزار مترجم، سه‌میلیون تماشاچی و پانزده‌هزار بازرگان در نمایشگاه آسیائی ★ ایران ۳۰۰ غرفه در نمایشگاه آسیائی دارد

عظیم‌ترین «بازار» آسیا در تهران

با جزئیات پیدایش نمایشگاه آسیائی و اهمیت آن در اقتصاد ایران و جهان آشنا شویم

دویست هزار نوع کالا در نمایشگاه عرضه میشود

★

۴۸۰ میلیون تومان هزینه دومین نمایشگاه آسیائی است

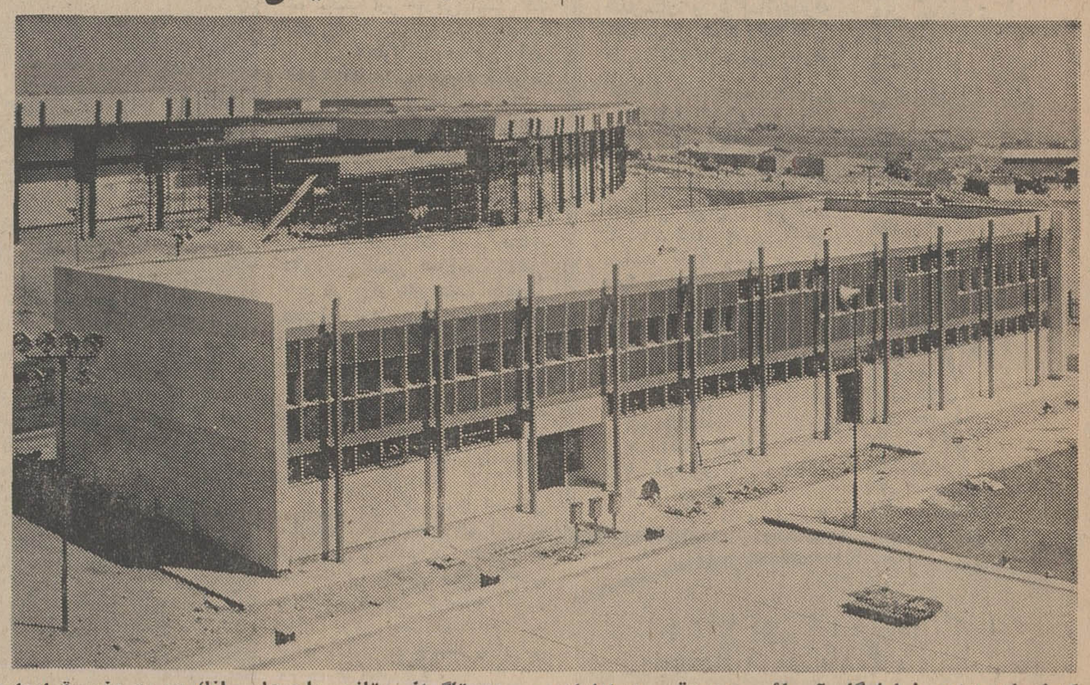

مرکز خدمات اداری نمایشگاه آسیائی. دراین قسمت ادارات پست وتلگراف وتلفن. باجه‌های بانك وبیمه وغیره قراردارد

درهای نمایشگاه عظیم آسیائی تهران روز سیزدهم مهرماه به روی مردم گشوده میشود. از آن روز ببعد بمدت ۲۱ روز پرچم های چهل کشور جهان در دومین نمایشگاه آسیائی که بیش از ۴۸۰ میلیون تومان خرج آن خواهد بود ، به اهتزاز درخواهد آمد .

بیش از سه هزار نقشه‌ساختمانی و فنی برای احداث تالارهای بزرك، غرفه‌ها ،پارك‌ها ،سینماها ،رستوران ها، آمفی تئاتر ،مراکز آب وبرق و تلفن «پارك» و خیابان‌های متعدد دیگر، ساختمان های گوناگون برای احتیاجات مختلف نمایشگاه تهیه و درمدتی بیش‌ازدوسال بدست‌چندین هزار مهندس و کارگر ایرانی و خارجی اجرا شده است.

تلاش فراوان بکار رفته ، دقت زیادشده تا دومین نمایشگاه بازرگانی بین‌المللی آسیائی، مطابق معیارهای جهانی برای نمایشگاه‌های بین‌المللی باشد باین ترتیب میتوان انتظار داشت که دومین نمایشگاه آسیائی که درتهران تشکیل میابد، بصورت بزرگترین ملاقات صنعتی وبازرگانی بین‌المللی صاحبان صنایع و مدیران موسسات بازرگانی جهان درآید و نتایج این رویداد بزرك اقتصادی برای ایران ارزشمند و سودبخش باشد

نمایشگاه ۸۰۰ ساله !

ایجاد نمایشگاه های بازرگانی درجهان سابقه‌ای قدیمی دارد . ایرانیان قدیم و اقوام متمدن دیگر هریك نوعی‌ازاین‌بازار هاراداشته‌اند وازآن سودبرده‌اند .نمایشگاه لایپزیك سال پیش هشتصدمین‌سال تاسیس خود راجشن گرفت .

پیام شهبانو

ایران درعرصه بازرگانی‌جهانی، سابقه‌ای باستانی دارد. این نکته‌در پیام علیاحضرت فرح‌پهلوی‌شهبانوی ایران بمناسبت تشکیل نمایشگاه آسیائی بخوبی بچشم میخورد .

شهبانوی ایران در پیام خویش اهمیت یافته و درعین حال‌وابستگی فرموده‌اند:تشکیل نمایشگاه‌آسیائی ملت‌ها ازاین نظر از هردوره دیگر درمعنی آنکه مهمترین نمایشگاهی درتاریخ بشری زیادتر شده است. ازاین‌نوع است که تاکنون‌درایران درتمام تاریخ جهان هرگز سابقه ترتیب داده شده است، حاصل و نداشته است که منابعی‌چنین‌عظیم ونماینده همکاری وسیع کشورهای ونیروی انسانی‌چنین وسیع‌وسرمایه آسیائی‌درشته های مختلف صنعتی وبازرگانی است .

درعصر مانقش صنعت وبازرگانی درزندگانی بشری بنحو بیسابقه‌ای

پنجاه میلیون دلار معامله

در اولین نمایشگاه بازرگانی بین‌المللی آسیائی که در سال ۱۹۶۶ توسط دولت تایلند ، با کمك سازمان ملل متحد تشکیل گردید ، قریب سه هزار موسسه تولیدکننده کالاهای گوناگون از ۳۳ کشور جهان شرکت کردند و معاملاتی که در محل نمایشگاه انجام شد بالغ بر ۴۰ میلیون دلار (۱۵۰ میلیون تومان) بود .

بازرگانان و خریداران ۴۵ کشور جهان ، از جمله ۱٫۵ میلیون نفر بازدید کنندگان از نمایشگاه بودند .

مقامات نمایشگاه آسیائی تهران پیش‌بینی میکنندسه میلیون نفر از نمایشگاه بازدید کننده که در میان آنها قریب ۱۵ هزار نفر بازرگانان و خریداران خارجی خواهند بود . حدس زده میشود مقدار معاملاتی که در نمایشگاه انجام میگیرد بین ۴۰ تا ۵۰ میلیون دلار باشد زیرا در نمایشگاه تهران کشور های بیشتری شرکت دارند وقریب چهار هزار موسسه خارجی و ایرانی کالاهای خود را در آن عرضه خواهند داشت .

طولانی نام میبرد که یك سوی آنها چین وسوی دیگر آن‌ها دریای مدیترانه بوده و بازرگانی زمینی ایران ازآن طریق جریان داشته است . درهمان هنگام کشتی های بازرگانی دریائی این کشور را نر اقیانوس هند و خلیج فارس و افریقای شرقی اداره میکردند .

پیام اوتانت

نمایشگاه آسیائی از نقطه نظر توسعه اقتصاد جهانی حائز اهمیت فراوان است .

اوتانت دبیر کل سازمان ملل متحد دراین باره طی پیام مخصوص خود میگوید :

« هدف دومین نمایشگاه بازرگانی بین‌المللی آسیائی بالابردن سطح دادوستد میان کشورهای درحال توسعه بخصوص کشورهای آسیائی و بین این کشورها با سایر کشورهای عالم میباشد. این هدف بسیار مطلوب و کاملا عملی است و من قویا آنرا تایید مینمایم .

شرکت کنندگان در نخستین نمایشگاه بازرگانی آسیائی که درسال ۱۹۶۶ توسط دولت تایلند و باحمایت ملل متحد تشکیل شد دریافتن بازارهای جدید برای تولیدات خود ودر تحکیم روابط موجود بازرگانی خود توفیق یافتند .

موفقیت بزرك نخستین نمایشگاه بازرگانی آسیائی نشان داد، چنانچه کشور های درحال توسعه و کشور هائی که ازنظر اقتصادی توسعه یافته محسوب میشوند، تولیدات خود را در فرصتهای بین المللی از قبیل دومین نمایشگاه بازرگانی بین‌المللی آسیائی عرضه نمایند موفقیت های فراوانی رابدست خواهندآورد من از طرح تشکیل سمینار هائی درباره بالابردن سطح دادوستد ، بازاریابی در طی دوره نمایشگاه حسن استقبال می‌کنم . این کنفرانس هابه بازرگانان کشورهای درحال توسعه امکان خواهد داد تابا رهبران اقتصادی مراکز مهم تجارتی عالم درباره وسایل و طرق عملی بسط و توسعه تجارت با انواع مختلف اقتصادیات بحث و مذاکره نمایند .

من‌شرکت در دومین‌نمایشگاه بازرگانی بین‌المللی آسیائی رابتمام دولت های‌عضوسازمان ملل اکیدا توصیه مینمایم .

این نمایشگاه نمونه خوبی است از همکاری بین‌المللی‌و تمام‌کسانی‌راکه درآن‌شرکت مینمایند منتفع خواهدساخت.

وسیله پرارزش

پیام دبیر کل سازمان ملل‌متحد متضمن این نکته اساسی است که توسعه مبادلات بازرگانی‌بین‌ملت‌ها وسیله پرارزشی است برای ایجاد تفاهم بین دولت‌های جهان . روشن است هرقدر این‌مناسبات‌ومراودات و تفاهم گسترش یابد و مستحکم گردد به تقویت و دوام‌صلح‌وامنیت جهانی کمك خواهد کرد و این همان چیزی است که کشور های در حال پیشرفت به آن‌نیاز فراوان دارند .

در نمایشگاه های جهانی نظیر کنفرانس‌های بین المللی ، نطق و خطابه وجود ندارد بلکه بحث و مذاکره برای تفاهم و توافق ودادو ستد بازرگانی است . نمایشگاه بازرگانی راهی است برای مبادله مهارت ها و تخصص های فنی و صنعتی ،تسهیل پیشرفت‌اقتصادی کشورهای در حال توسعه ، بهره-

بقیه درصفحه دوازدهم

با اطلاعات در دومین نمایشگاه آسیائی

تهیه و تنظیم از: سرویس مخصوص اطلاعات در دومین نمایشگاه آسیائی

دومین نمایشگاه آسیائی گام بزرگیست در راه استقلال اقتصادی بیشتر کشورهای در حال رشد

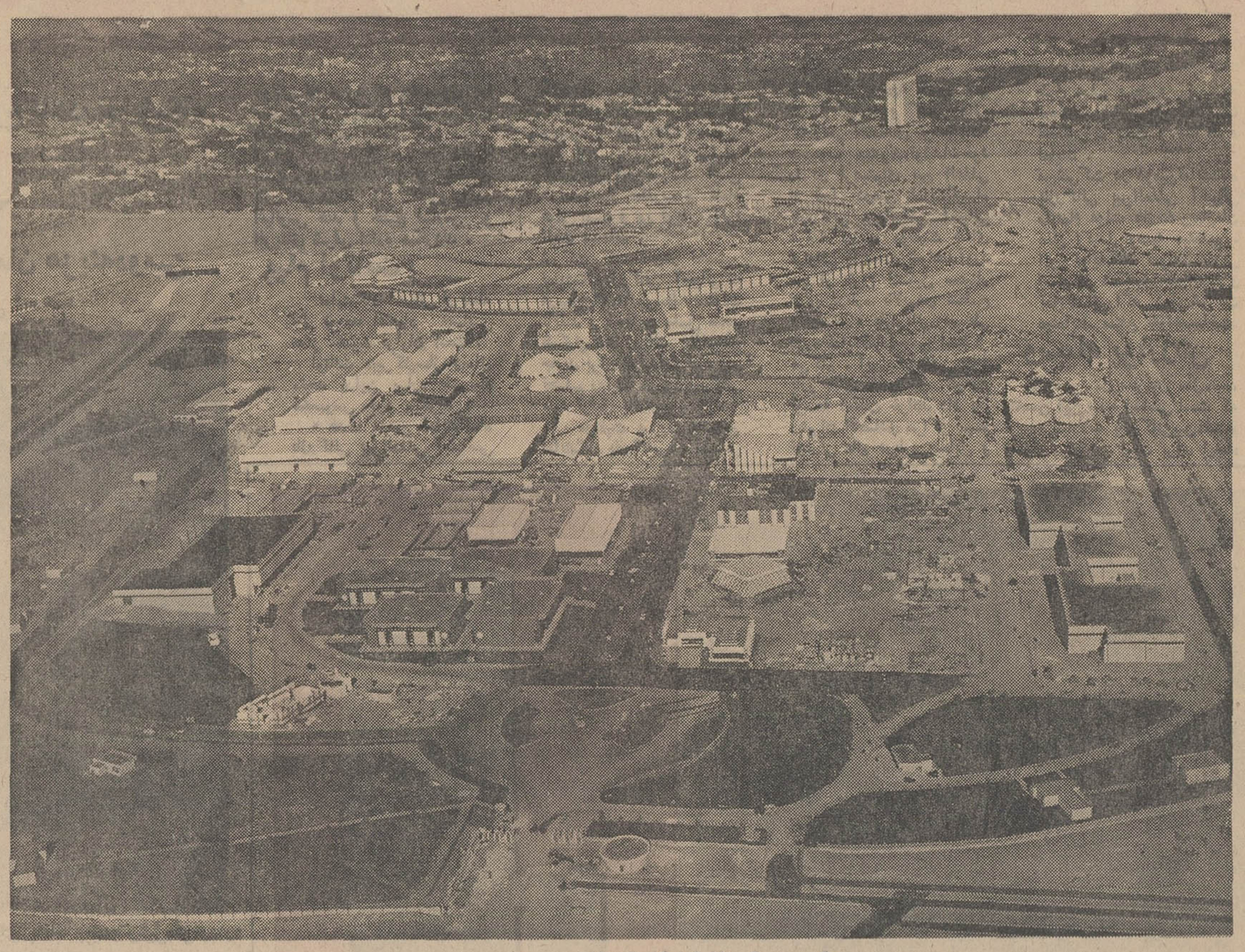

عکس هوائی ازنمایشگاه آسیائی

باجزئیات پیدایش نمایشگاه آسیائی اهمیت آن در اقتصاد ایران وجهان آشنا شویم.

بقیه ازصفحه یازدهم

گیری از دانش بشری برای ترقی سطح زندگی همه ملل جهان.

در نمایشگاه های بین المللی بازرگانی، توپ و تفنگ خرید و فروش نمی‌گردد، مشت های گره کرده روی میز کوبیده نمی‌شود، در آنجا دست‌ها با صمیمیت بهم فشرده میشود، کالاهائی مبادله میگردد که برای رفاه و آسایش ملت‌ها ساخته شده است.

برگزاری چهار سمینار

در طول برگزاری نمایشگاه چهار سمینار بزرگ بین‌المللی در تهران تشکیل میشود که هر کدام درحد خود حائز اهمیت فراوان است. کمیسیون اقتصادی آسیا و خاور- دور وابسته به سازمان ملل متحد که بنام «اکافه» نامیده میشود سمینار مهمی تشکیل خواهد داد. برای شرکت در این سمینار قریب ۱۵۰ نفر از مقامات و شخصیت - های برجسته اقتصادی کشور های عضو اکافه از جانب دولت های متبوع خود شرکت خواهند نمود علاوه بر آن قریب ۴۵۰ نفر از بازرگانان و صاحبان صنایع و اساتید دانشگاه از کشور های مختلف در جلسات سمینار حضور خواهند داشت.

«یونیون» دبیر اجرائی، همراه چندتن از معاونان خویش درسمینار شرکت خواهد داشت. سمینار راه هائی برای توسعه مناسبات اقتصادی و مبادلات بازرگانی بین کشورهای آسیائی و این کشور ها با کشور های دیگر مناطق جهان توصیه خواهد کرد.

د رهمین زمینه در طول سمینار مذاکرات دوجانبه بین نمایندگان کشورهای شرکت کننده و کار - شناسان اقتصادی آنان صورت خواهد گرفت.

امکانات همکاریهای صنعتی

سمینار دیگری که در مدت نمایشگاه تشکیل خواهدشد مربوط به «یونیدو» سرویس توسعه صنعتی سازمان ملل متحد است که در آن گروهی از شخصیتهای برجسته اقتصادی جهان شرکت خواهند داشت.

در این سمینار طرح های توسعه صنعتی که کشورهای در حال توسعه به آن نیاز دارند و کشور های توسعه یافته صنعتی میتوانند آنها را پیاده کنند و همچنین منابع مالی و نیروی انسانی که برای اجرای آنها لازم است، مورد بررسی قرار خواهد گرفت و بطور کلی تقاضا های صنعتی کشور های در حال پیشرفت و امکانات وتسهیلاتی که کشورهای پیشرفته صنعتی در این زمینه می توانند فراهم سازند سنجیده خواهد شد و سرانجام سمینار توصیه‌هائی برای همکاری های لازم به کشور های مختلف شرکت کننده خواهد نمود. در این سمینار نیز از طریق مذاکرات دوجانبه موجبات هرچه بیشتر تفاهم و توافق بین نمایندگان کشور های شرکت کننده فراهم خواهد گردید.

بازاریابی برای کالاها

سمینار سوم که بیشتر مورد توجه کمپانیهای شرکت کننده در نمایشگاه، و بخصوص کشورهای آسیائی است «سمینار بازاریابی» می باشد.

در این سمینار کشور های شرکت کننده در نمایشگاه بخصوص کشور های پیشرفته صنعتی، امکانات وارداتی خود و شرایطی که بموجب آن میتوان کالا به آن کشور صادر نمود. تشریح خواهند کرد.

کشورهای آلمان و استرالیا و شوروی در غرفه های خود مراکز توسعه واردات دایر خواهند کرد تا بصادر کنندگان دیگر کشورها بگویند چگونه و چه کالائی را می توانند بکشور آنها صادر کنند و طریق آن چیست؟

تشکیل این سمینار و اینکه کشورهای مختلف امکانات وارداتی خود را برای تجار کشورهای دیگر بگوید و تشریح کنند برای نخستین بار است که در معیار جهانی در نمایشگاه آسیائی تهران صورت میگیرد.

سمینار پتروشیمی

چهارمین سمینار مربوط به پترو- شیمی خواهد بود و طی آن مدیران و صاحبان صنایع مهم پتروشیمی در جهان در تهران اجتماع خواهند داشت تا امکانات توسعه و پیشرفت این صنعت را در جهان مورد بررسی قرار دهند.

تشکیل این سمینارها، حضور مقامات و شخصیت های برجسته اقتصادی و صنعتی جهان در تهران، مذاکراتی که در حاشیه سمینار ها صورت خواهد گرفت به نمایشگاه آسیائی تهران ارزش و اهمیت فوق‌العاده در معیار جهانی می بخشد و بدون شك تاثیر فراوان در گسترش مناسبات اقتصادی کشورهای شرکت در آن خواهد داشت.

نتایج نمایشگاه

از نقطه نظر ایران ایجادنمایشگاه اثرات اقتصادی فراوان خواهد داشت: آقای دکتر علینقی عالیخانی وزیر سابق اقتصاد که تا چندی پیش امور نمایشگاه را زیر نظر داشتند: در این باره نظرشان را طی پیامی اینطور اعلام کردند:

اغلب اوقات هنگامیکه از فوائد نمایشگاه بازرگانی ازنوعی که در تهران برپاخواهد شد سخنی بمیان می آید توجه شخصی بفوائد قابل لمس نمایشگاه یعنی عوائد آنی حاصل از آن و حجم معاملاتی که صورت میگیرد جلب میشود. شك نیست که این چند نمایشگاه مهم ودر خور تاکید است لیکن در عین حال اینگونه نمایشگاهها منشاء فوائد دیگری وحتی شاید مهمتری باشند و نخست آنکه در این مواقع تماس های مفیدی بین بازرگان و صاحبان صنایع کشور های مختلف حاصل می شود که اثرات آن بمراتب بیش از فوائدی است که از معاملات در طی دوره کوتاه نمایشگاه صورت می پذیرد. از نظر هر کشوری معرفی کالاهای مختلف رویهم وبطور مجتمع معنی و اهمیتی خاص دارد و حکایت از درجه توسعه و میزان پیشرفت کشور مربوط مینماید. ایجاد اینگونه نمایشگاهها موجب ازدیاد تفاهم بین‌المللی میشود واین خود اثر عمیقی روی توسعه روابط بازرگانی میگذارد.

توسعه اقتصادی

آقای سناتور دکتر طاهر ضیائی رئیس اطاق صنایع و معادن ایران عقیده دارد.

این نمایشگاه که در نوع خود در کشور ما بی سابقه می باشد در موقعی تشکیل میگردد که بسیاری از صاحبان صنایع وواحد های تولیدی ایران در راه مرتفع نمودن احتیاجات داخلی کشور موفقیت‌های قابل توجهی بدست آورده‌اند و لازم است برای افزایش تولیدات خود بازارهای جدید پیدا کنند. توفیق صاحبان صنایع وواحد های تولیدی ایران در راه وصول باین هدف و ایجاد بازارهای صادراتی علاوه بر وسعت فعالیت برای خود صاحبان صنایع توسعه بیشتر اقتصادیات کشور را در بر

نمایشگاه کار کرده‌اند به عبارت دیگر «کار ودرآمد» که نمایشگاه برای گروه‌های متعدد مشاغل در تهران ایجاد کرده فوق‌العاده‌بوده است. علاوه بر این بازدید کنندگان خارجی نمایشگاه که به ایران میایندد تهران خرج‌خواهند کرد ودرآمدقابل‌توجهی است که نصیب مملکت خواهد شد.

• نتایج اساسی نمایشگاه

یك مقام مسئول نمایشگاه در باره اثرات نمایشگاه میگفت: نمایشگاه آسیائی و سمینار بازار یابی که طی آن تشکیل خواهد شد تهران‌رامحل اجتماع بازرگانان حرفه‌ای چهل کشور جهان خواهد ساخت.

اصولا مهمترین هدف آشنائی صاحبان صنایع و مدیران موسسات بازرگانی در حال رشد باامکانات صدور کالا به‌بازار های عمده جهان میباشد.

گرفتن سهم بیشتری ازتجارت دنیا، یکی از عوامل اصلی توسعه وپیشرفت اقتصاد کشور های‌درحال رشداست زیرا تنها باتحصیل هر چه بیشتر ارز خارجی است که کشور های درحال رشد میتوانند ماشین آلات‌ومواد وهمچنین دانش لازم برای ترمیم دررشد اقتصادی خود رابدست آورند.

درچنین شرایطی، بازار های جدید تولیدات صنعتی این ممالك حائز کمال‌اهمیت است زیراکشور های درحال توسعه به‌سرعت درکار تاسیس و استقرار صنایع جدید هستند و تولیدات این صنایع علاوه بر تامین احتیاجات داخلی باید در بازار های عمده جهان‌نیز مصرف گردد بهمین جهت‌سمینار بازاریابی ونمایشگاه آسیائی‌تهران میتواند صاحبان صنایع و مدیران موسسات بازرگانی کشور های در حال رشد را با بازار های عمده جهان آشنا کند و امکانات صدور تولیدات این ممالك را معلوم دارد.

دراین زمینه‌کمیسیون اقتصادی سازمان ملل متحد برای آسیا و خاور دور و کنفرانس ملل متحد مطالعات و بررسی هائی راجع بامکانات صدور تولیدات کشور های آسیائی بعمل آورده‌اند که نتایج آن را در سمینار بازاریابی منتشر خواهند کرد.

بعنوان مثال، تایلند برای صدور قلع- نشاسته- آردنشاسته- اجناس ابریشمی و چین ملی برای صدور منسوجات - چینی - انواع لباس- غذاهای کنسرو شده - تولیدات الکترونیکی و کره‌جنوبی برای صدور منسوجات پنبه‌ای امکانات وسیعی در اختیار دارند.

این نمایشگاه وسمیناربازاریابی این امکان را بوجود خواهدآورد که کشور های مذکور ازامکانات جذب تولیدات خود در کلیه‌بازار های مصرف جهان مطلع گردند.

مثلا یك سازنده وسایل وابزار جراحی درهند، از امکانات فروش تولیدات خود به شوروی با یك کارخانه سازنده کفش در ایران از امکانات عرضه تولیدات خود در استرالیا وژاپن وهمچنین یك‌صادر کننده افغانی از امکانات فروش خشکبار افغانستان درکشور های متعدد ساختمانی و صنعتی برای عضو بازار مشترك آگاهی میبابند.

برای بسط روابط بازرگانی خود بدست خواهند آورد.

• ۵۰ میلیون دلار

همانطور که در بالا اشاره شد پیش بینی میشود در طول نمایشگاه ارزش قراردادهای بازرگانی که منعقد خواهد شد بین ۳۰ تا ۵۰ میلیون دلار باشد و قسمتی از این قرار دادهامربوط به فروش کالاهای ایرانی باشد که در نمایشگاه‌عرضه شده است ولی این تنها سود ایران نخواهد بود بلکه اصولا ایجاد نمایشگاه خود موجب اجرای یك سلسله طرح‌های شهری‌و تاسیساتی و عمرانی شده وطی دوسال گذشته چندین هزار مهندس و کارگر فنی و ساختمانی در محل نمایشگاه مشغول کار بوده‌اند و موسسات متعدد ساختمانی و صنعتی برای

خواهد داشت.

• تکنیك جدید

آقای محمد خسرو شاهی رئیس اطاق بازرگانی تهران در زمینه نمایشگاه آسیائی تهران عقیده دارند:

نمایشگاه آسیائی تهران یك نمایشگاه بازرگانی است که برای آشنا ساختن شرکت کنندگان و تماشاگران با تولیدات نوین و تکنیك‌جدید صنایع و تامین متقابل نیازمندی های کشور های شرکت کننده بوجود آمده است. این نمایشگاه درواقع بازار عظیمی خواهد بود که تولید کنندگان و بازرگانان کلیه نقاط جهان با شرکت در آن بهترین فرصت‌ها را

۴۰ کشور شرکت کننده در نمایشگاه آسیائی

ازمیان کشورهای مزبور ممالك اتحاد جماهیر شوروی اسپانیا - استرالیا - اطریش آلمان فدرال - انگلستان- امریکا - ایران - ایتالیا - بلژیك- پاکستان - ترکیه- ژاپن، فرانسه، کانادا، لوکزامبورك، مالزی، هلند، هندوستان و یوگسلاوی‌غرفه های مستقل دارند وبقیه کشور ها درتالارهای عمومی غرفه دارند.

کشورهای کشورهای شرکت کننده

کشورهائیکه درنمایشگاه آسیائی تهران شرکت کرده‌اند شامل چهل کشور میباشد که به ترتیب حروف الفبا عبارتند از:

۱- اتحاد شوروی
۲- اردن هاشمی
۳- اسپانیا
۴- استرالیا
۵- اطریش
۶- افغانستان
۷- آلمان فدرال
۸- اندونزی
۹- انگلستان
۱۰- ایالات متحده امریکا
۱۱- ایران
۱۲- ایتالیا
۱۳- بلژیك
۱۴- بلغارستان
۱۵- پاکستان
۱۶- تانزانیا
۱۷- تایلند
۱۸- ترکیه
۱۹- چکسلواکی
۲۰- چین ملی
۲۱- رومانی
۲۲- ژاپن
۲۳- سنگاپور
۲۴- سوئد
۲۵- سوئیس
۲۶- سیلان
۲۷- عربستان سعودی
۲۸- فرانسه
۲۹- فیلیپین
۳۰- کانادا
۳۱- کره جنوبی
۳۲- کویت
۳۳- لوکزامبورك
۳۴- لبنان
۳۵- مالزی
۳۶- مجارستان
۳۷- مراکش
۳۸- هلند
۳۹- هندوستان
۴۰- یوگسلاوی

۲۰۰ هزار نوع کالا درمعرض تماشاکنندگان

باآنکه تعداد انواع کالاهائی که‌در دومین نمایشگاه آسیائی عرضه خواهد شد، هنوز معین‌نیست‌ولی‌ازهم‌اکنون میتوان پیش‌بینی کرد که بین ۱۵۰ تا۲۰۰ هزار نوع کالا در نمایشگاه به معرض تماشا گذارده خواهد شد. در میان این کالاها میتوان از ماشین‌آلات عظیم صنعتی چند تنی تا دستگاههای کوچك و بسیار ظریف الکترونیکی‌نام برد که بهای آنها از چند میلیون ریال شروع و به چند صد ریال ختم میشود.

یکی از مقامات نمایشگاه اظهار میداشت‌وزن‌کالاهائی که برای نمایشگاه آسیائی تهران از خارج وارد شده متجاوز از یکصد هزارتن برآورد میگردد. باین ترتیب باید گفت نمایشگاه تهران از نظر وسعت و عظمت، تعداد کشورهای شرکت کننده انواع کالا های عرضه شده بزرگترین نمایشگاه بازرگانی بین‌المللی است که تاکنون در کشورهای آسیائی‌برپا شده است.

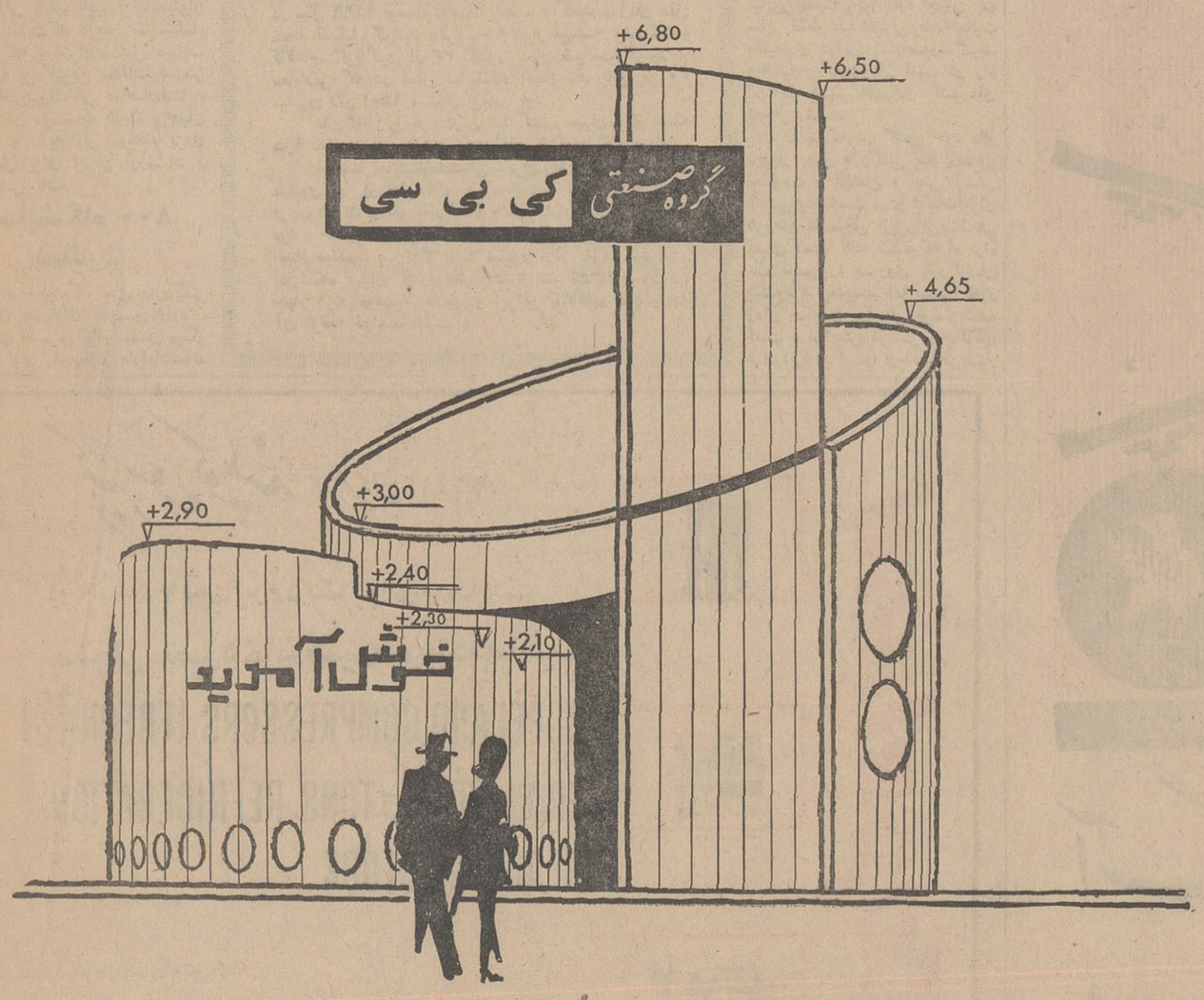

از غرفه گروه صنعتی کی بی‌سی در نمایشگاه آسیائی دیدن کنید

۱۳ تا ۲ آبان سالن شماره ۱۵

لودِ LOEWE

پمپ ایده‌آل در تأسیسات حرارت مرکزی

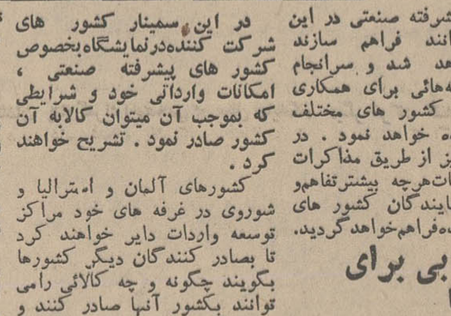

پمپ‌های پیستونی وطبقه‌ای لوُو مخصوص معادن وتغذیه دیگ بخار تافشار ۳۰ آتمسفر وحرارت ۲۲۰ درجه فارنهایت.

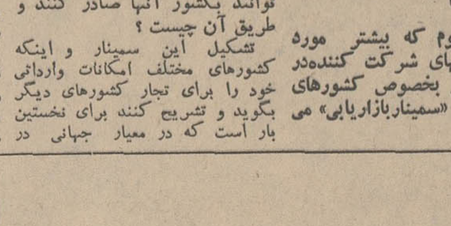

الکرو پمپ‌های سانتریفوژ لوُو از ۱٫۵ الی ۸ اینچ جهت آبگرم تا ۲۲۰ درجه فارنهایت آبدهی از ۴ الی ۶۵۰ متر مکعب درساعت ارتفاع از ۵ الی ۲۵۰ فوت مخصوص کشیدن گازئل ومازوت ومایعات تا ۱۰ درجه.

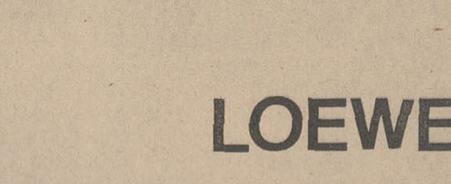

پمپ‌های سیرکولاتور لوُو بامزایای منحصر بفرد با آبدهی تا ۵۵ متر مکعب در ساعت و ارتفاع ۱۱ متر از ۱ الی ۳ اینچ یك فاز و سه فاز بدون‌صدا برای آبگرم تا ۱۳۰ درجه سانتیگراد

متخصصین باتجربه محصولات لوُو را توصیه میدهند

LOEWE

۲۰۳۷۴۹

نماینده انحصاری درایران شرکت سهامی کوشش سعدی جنوبی شماره ۶۹۲ تلفن

با اطلاعات در دومین نمایشگاه آسیائی

تهیه و تنظیم از: سرویس مخصوص اطلاعات در دومین نمایشگاه آسیائی

نمایشگاه کالا:

از کارتاژها تا ایران امروز

صدها سال است که بشر در راه تشکیل نمایشگاهها تلاش میکند

ابتکار تشکیل نمایشگاه های کالا و بازار های مکاره و فصلی و یا سالانه را مورخان از مردم کارتاژ (تونس امروزی) می‌دانند. کارتاژی ها از نسل فینیقی هائی هستند که بر اثر فشار های نظامی ملل مهاجر از شهر های صور و صیدا (در لبنان) به سواحل افریقا مهاجرت کردند و در کارتاژ (قرطاجنه) رحل اقامت افکندند. کارتاژیها که در یانوردان بی‌باکی بودند جز به تجارت و کسب مال توجهی بمسائل دیگر نداشتند. آنها ۵۵۰ سال قبل از میلاد بمنظور رقابت با تجار آتنی که کشتی های بازرگانی بزرگی اختراع کرده بودند، در بندر مارسی فرانسه نیز در شهر ازمیر یونی (ترکیه فعلی) نمایشگاه کالا تاسیس کردند که در این بازار ها از برده تا شیشه و پارچه ارغوانی به معرض تماشا و فروش می گذاردند.

* وسیله آشنائی مردم

تجار کارتاژی قبل از ایجاد این بازارها حکام محلی را با دادن رشوه مجبور کردند که ارامش را در مناطق مجاور بازار های نمایش کالا بر قرار کنند.

انی ها این ابتکار کارتاژی ها را اقتباس کردند و در تسکان ایتالیا ونیز در جزیره سی‌چیلیا (سیسیل) و یکی از شهر های پنت (حدود شمال ترکیه فعلی) نمایشگاه هائی دایر کردند و این بازار ها باعث آشناشدن مردم این حدود با محصولات یونانی شد بطوریکه تجار آتنی سفارش های متعدد دریافت کردند و از طریق مناسبات بازرگانی و داد و ستد تجاری نفوذ سیاسی خود را گسترش دادند گفته می شود که آتنی ها در عصر «پریکلیس» در حوزه دریای سیاه نیز چند نمایشگاه کالا دایر کردند، اما این گفته با اسناد غیر قابل تردید تاکید نشده است، اما اکنون مدارک کافی جهت اثبات تجارت آتنی ها با ملل حوزه دریای سیاه بدست آمده است آتنی ها از این ملل گندم خریداری میکردند.

آتنی ها در مصر در یك بازار مکاره دسته‌ای از پیاده نظام سنگین اسلحه خود را نیز به معرض تماشا گذاردند و آنها برای فراعنه مصر و فرماندهان مصری مانور میدادند وتوجه آنها را به مهارت خود در جنگهای تن به تن جلب میکردند بطوریکه مصری ها از آن تاریخ بجای اجیر کردن مزدوران (مرسنری) اهل لیبی پیادگان آتنی را برای جنگیدن با دشمنان خود استخدام می کردند.

* غرق کشتی ها

در همین زمان چینی ها نیز به دستیاری تجار مغول در شهر های ماوراءالنهر بازار های مکاره از کالا های خود ترتیب داده‌اند.

اولین نمایشگاه کشاورزی ایران در سال ۱۳۳۵ در اراضی جلالیه افتتاح شد. در مراسم افتتاح این نمایشگاه کامبل شمعون رئیس جمهوری وقت لبنان نیز حضور داشت.

دولت ایران بمنظور ترویج امر تشکیل نمایشگاه کالا در تهران، لایحه اساسنامه شرکت سهامی نمایشگاه های بین‌المللی ایران را در سال ۱۳۴۷ به پارلمان تقدیم داشت که همان سال به تصویب رسید.

اولین نمایشگاه آسیائی در شهر بانکوك پایتخت تایلند تشکیل شده بود.

ایران تاکنون در بسیاری نمایشگاه های بین‌المللی و منطقه‌ای شرکت کرده و خود نیز راسا نمایشگاه هائی در خارج تاسیس کرده است که از آن جمله تاسیس نمایشگاه صنایع ایران در شوروی در خرداد ماه امسال است.

تجار ایتالیا و آلمان ونیز دولت شوروی نیز تاکنون در ایران نمایشگاه تاسیس کرده‌اند. نمایشگاه صنعتی ایتالیا در اراضی جلالیه، آلمان در اراضی کوی دانشگاه و نمایشگاه شوروی در محل نمایشگاه های بین‌المللی ایران تاسیس شدند.

صاحبان صنایع ایران نیز

ایران، عظمت بازرگانی قرنهای گذشته خود را باز میابد

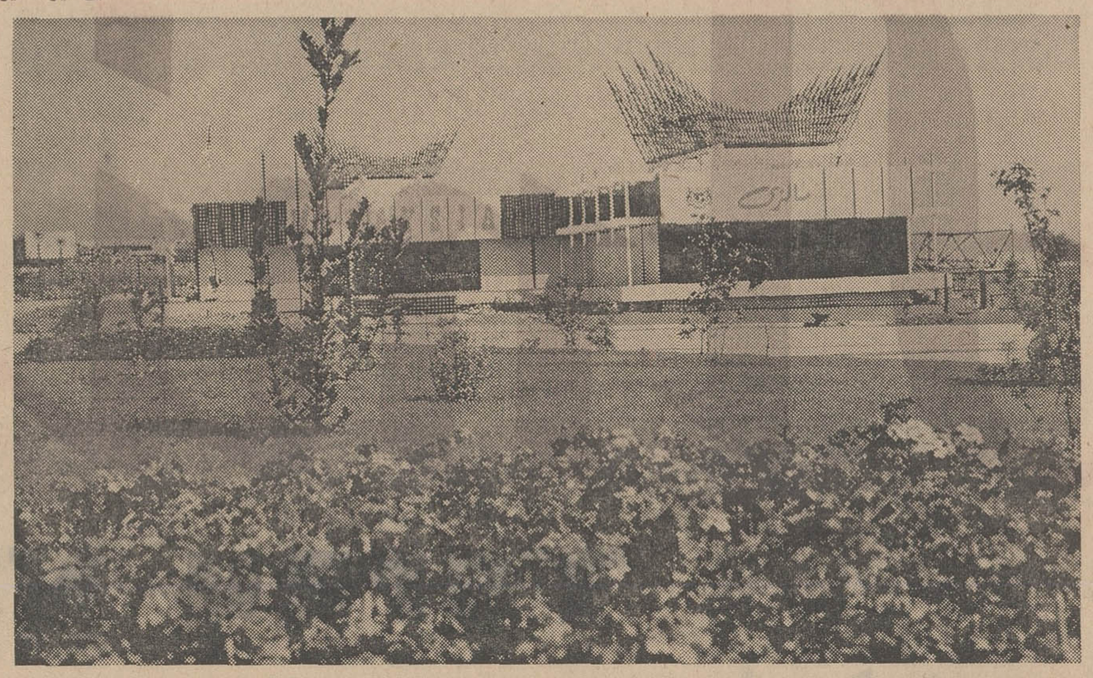

غرفه مالزی در نمایشگاه آسیائی

التجاره آنان در بحرالروم (مدیترانه) غرق شدند.

در قرون وسطی خبری از نمایشگاه کالا در اروپا که ابتدا ازیرسم اسبان وحشیان وسپس شوالیه ها وسواران جنگی و اربابان ملك لکد مال می شد نیست.

در قرون پنجم وششم میلادی گزارشهائی در باره تشکیل چنین بازار هائی در عربستان باقی مانده است. در بازار های مکاره حجاز علاوه بر کالا وشتر، اشعار شاعران نیز قرارداده می شد و در این مدت اعراب متوسل به جنك نمی‌شدند.

* وسیله پیشرفت

نمایشگاه های کالا و بازارهای مکاره در قرون جدید و معاصر یکی از وسائل پیشرفت تجارت شناخته شدند. تجار ایتالیا و اهالی پی‌با (هلند و بلژیك) در این کار مهارت بیشتری داشتند.

یك اقتصاد دان معاصر عقیده دارد که نمایشگاه های صنعتی و بازرگانی نقش اساسی در شناساندن کالاهای ممالك مختلف به یکدیگر دارند و به زندگی ملل مختلف و پیشرفت تمدنها کمك غیر قابل انکاری میکنند.

مهندس ایفل

نخستین نمایشگاه بزرگ عصر معاصر در سال ۱۸۵۵ در پاریس گشایش یافت. این شهر در سال ۱۸۶۷ شاهد افتتاح یك نمایشگاه دیگر بود. در سال ۱۸۸۹ در پاریس نمایشگاهی ساخته شد که برای جلب مردم به آن بمنظور شناساندن کالا ها و فروش بیشتر مهندس ایفل برجی در محوطه آن ساخت که هنوز پابرجا است.

نمایشگاه شیکاگو در سال ۱۸۹۲ و نمایشگاه نیویورك در سال ۱۹۳۵ از جمله بزرگترین نمایشگاه های کالا تا نیمه دوم قرن حاضر بودند. اما بزرگترین نمایشگاه های نیمه دوم قرن بیستم را باید نمایشگاه های بروکسل در سال ۱۹۵۸ و مونترآل در سال ۱۹۶۷ دانست.

اصولا نمایشگاه بردو قسم است: بازرگانی و عادی. در نمایشگاه های بازرگانی فقط تجار شرکت میکنند ولی نمایشگاه های عادی مخصوص تماشای عموم مردم است.

امکان انجام معامله در نمایشگاه وجود دارد ولی تحویل جنس پس از ختم نمایشگاه صورت میگیرد.

دومین نمایشگاه

نمایشگاه آسیائی که بزودی در تهران گشایش می‌یابد. دومین نمایشگاه آسیائی بشمار میرود. تاکنون چند نمایشگاه از کالا های خود ترتیب داده‌اند.

نوزده روز ملی در نمایشگاه آسیائی

برای تسهیل در خرید کالاهای عرضه‌شده در نمایشگاه یک گمرك اختصاصی ایجاد گردیده است

انوشیروان رئیس مدیر عامل ورئیس هیات مدیره شرکت سهامی نمایشگاه بین‌المللی در ایران.

سازمان ملل متحد و همچنین ۲۱ کشور از ۴۰ کشور جهان که در نمایشگاه شرکت دارند در دوره برگزاری نمایشگاه «روز ملی» ترتیب خواهد داد تا گروه بیشتری از بازدید کنندگان را متوجه غرفه خود و کالاهائی که در آن بمعرض تماشا گذارده‌اند جلب کند. هر یك از کشور مزبور برای مراسم «روز ملی خود برنامه های بسیار جالب تدارك دیده که چند روز قبل از برگزاری اعلام خواهد شد.

این برنامه در محل آمفی‌تآتر نمایشگاه که در محل روباز و کنار استخر بسیار بزرگ با پانصد فواره رنگارنگ برگزار خواهد گردید.

کشور هائی که روز ملی برگزار خواهند کرد بترتیب حروف الفبا عبارتند از:

۱- آلمان غربی روز یکشنبه ۲۰ مهر
۲- استرالیا روز چهارشنبه ۱۶ مهر
۳- اطریش و سوئیس روز شنبه ۱۹ مهر
۴- ایالات متحده آمریکا روز جمعه ۲۵ مهر
۵- ایتالیا روز سه‌شنبه ۲۳ مهر
۶- بریتانیا روز سه‌شنبه ۱۵ مهر
۷- پاکستان و ترکیه روز پنجشنبه ۱ آبان
۸- چکسلواکی روز دوشنبه ۲۸ مهر
۹- چین ملی روز جمعه ۱۸ مهر
۱۰- رومانی روز پنجشنبه ۲۴ مهر
۱۱- ژاپن روز یکشنبه ۲۷ مهر
۱۲- سوئد روز چهار شنبه ۳۰ مهر
۱۳- سازمان ملل متحد روز جمعه ۲ آبان
۱۴- شوروی روز سه‌شنبه ۲۹ مهر
۱۵- فرانسه روز دوشنبه ۲۱ مهر
۱۶- کانادا و کره روز پنجشنبه ۱۷ مهر
۱۷- هلند روز چهارشنبه ۲۳ مهر
۱۸- هندوستان روز دوشنبه ۱۴ مهر
۱۹- یوگسلاوی روز سه‌شنبه ۲۶ مهر

* ۳۰۰ غرفه ایران

از روز گشایش نمایشگاه تا پایان آن چندین هزار نفر روز و شب مشغول کار خواهند بود.

در هر یك از سیصد غرفه صنایع ایرانی از ۲ تا ۵ نفر وجود خواهند داشت تا در باره محصولات عرضه‌شده توضیح دهند. در غرفه کشور های خارجی به‌تناسب کمپانی های شرکت کننده از ۵ تا ۲۰۰ نفر حضور خواهند داشت. براین عده باید یك تا دو هزار مترجم اضافه شود. بالاخره تمام امور نمایشگاه زیر نظر مدیران و کارکنان شرکت سهامی نمایشگاه های بین‌المللی ایران که در حدود ۳۰۰ نفر خواهند بود اداره خواهد گردید.

* ۵ هزار اطاق

برای اقامت میهمانان خارجی نمایشگاه در حدود دو هزار اطاق در هتل های تهران و سه هزار اطاق در خانه های تهران ذخیره شده و در کنار محوطه نمایشگاه برای ۵۵۰۰ اتومبیل محل پارکینك در نظر گرفته شده است.

* اسامی خیابانهای نمایشگاه

در محوطه داخل بیست خیابان اسفالته کشیده‌شده که طول آنها متجاوز از بیست کیلومتر است و برای آنها اسامی شهر های ایران باین شرح انتخاب شده است. تهران - تبریز- اصفهان - شیراز - مشهد آبادان- رشت- همدان- خرمشهر - گرگان اهواز - کرمانشاه - کرمان - کاشان اراك - رضائیه - زاهدان - یزد و نیشابور.

* تسهیلات بازدید

برای سهولت ارتباط نمایشگاه از نظر تلفن و تلگراف و تلکس و پست مجهز شده و حتی تلفن های عمومی متعدد در محوطه نمایشگاه نصب شده است و علاوه براین تسهیلات متعدد دیگر برای بازدید کنندگان از نمایشگاه فراهم گردیده است.

* تسهیلات خرید از نمایشگاه

موضوعی که در نمایشگاه پیش میآید خرید کالا هائی است که در نمایشگاه عرضه شده است. برای تسهیل اینکار یك گمرك اختصاصی در محل نمایشگاه دایر شده و یك کادر ۵۰ نفری از ماموران ورزیده گمرك امور آن را اداره خواهند کرد.

* گمرك مخصوص نمایشگاه

تشریفات گمرکی و ترخیص کلیه کالا های متعلق بنمایشگاه آسیائی که بطور «پاساوان» بمحل نمایشگاه آسیائی حمل شده در صورتیکه توسط خریداران ایرانی برای مصرف در کشور خریداری شود در گمرك اختصاصی نمایشگاه انجام خواهد گرفت.

طبق پیش‌بینی که شده حداقل یکصد هزار تن کالای مختلف بازرگانی و صنعتی از جانب سه تا چهار هزار موسسه صنعتی و بازرگانی ۳۹ کشور دیگر شرکت کننده در نمایشگاه عرضه خواهد شد که اگر در ایران خریداری شود باید با پرداخت حقوق وعوارض گمرکی ترخیص گردد در غیر این صورت با نظارت ماموران گمرك باید مجددا از کشور خارج گردد.

* سه هزار مترجم وراهنما

بموجب پیش‌بینی هائی که بعمل آمده برای انجام امور مربوط به انعقاد قرار دادهای فروش، مکاتبات بازرگانی و صنعتی، راهنمائی بازدید کنندگان در حدود سه هزار مترجم موردنیاز خواهد بود. این عده رابط بازدیدکنندگان ایرانی و خارجی با متصدیان غرفه های نمایشگاه وراهنمای آنها برای بازدید خواهند بود.

راهنمایان ومترجمین مزبور نسبت به اطلاعات و تسلطی که بر زبان های خارجی دارند در پنج گروه مشغول کار خواهند شد که عبارتست از مترجم تایپیست - مترجم - راهنمای محوطه نمایشگاه - راهنمای غرفه های نمایشگاه راهنمای فرودگاه.

از تعداد مترجمینی که برای منظور های مزبور در نظر گرفته شده‌اند ۶۰ در صد به زبان انگلیسی، ۲۵ درصد بزبان آلمانی و ۱۵ در صد بقیه به سایر زبان های مورد نظر آشنائی دارند چهل در صد این عده را خانمها تشکیل میدهند.

ماجدی: عرضه کننده جدیدترین ماشینهای دوزندگی و بافندگی صنعتی در نمایشگاه آسیائی

در نمایشگاه آسیائی یکی از مجهز ترین و وسیعترین غرفه ها به انواع ماشین آلات دوزندگی صنعتی و بافندگی اختصاص داده شده در این غرفه انواع مختلف ماشین آلات صنعتی که نمایندگی آنها انحصارا با شرکت ماجدی میباشد از چهار گوشه جهان گردآورده شده و در معرض تماشای صاحبان کارخانجات بافندگی و دوزندگی صنعتی گذاشته شده مشاهده این غرفه وسیع و مجهز که در خیابان اهواز قرار گرفته از نظر صاحبان کارخانجات صنعتی بسیار مفید خواهد بود. باز دید از این غرفه را به عموم صاحبان صنایع بافندگی و دوزندگی صنعتی توصیه میکنیم.

هر هفته ما ۲۶ بار به واردات و صادرات شما لبخند میزنیم

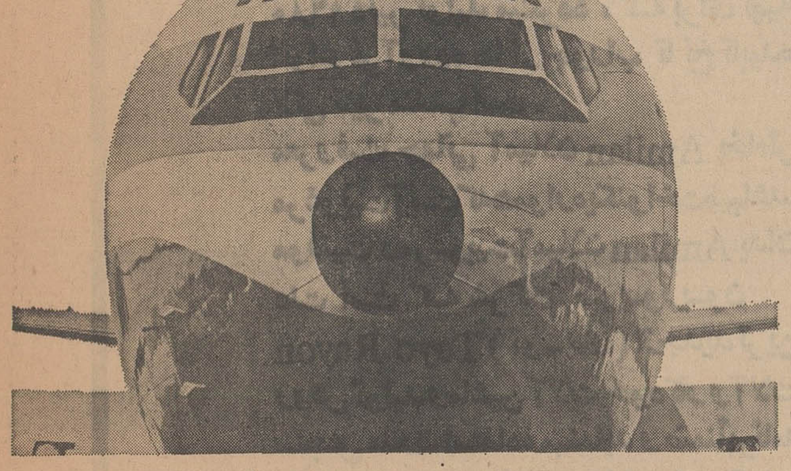

این رقم شماره پرواز های هفتگی پان آمریکن را برای حمل بار از مراکز مهم جهان به تهران و از تهران به دیگر نقاط جهان نشان میدهد و این تعداد بیش از هر شرکت هواپیمائی دیگر میباشد. این برنامه ضمناً نشان میدهد هنگامیکه بار شما آماده حمل است ماهم آماده و منتظریم که آنرا حمل کنیم. اگر این خدمتی باشد که مورد انتظار شما است برای حمل سفارش آینده خود با اطمینان پان آمریکن را انتخاب فرمائید. آژانس بارخودتان خوشحال خواهد شد که بشما کمك کند.

تهران - خیابان شاهرضا - نبش ویلا تلفن ۶۵۹۹۱
آبادان - هتل بین‌المللی تلفن ۳۰۱۱

PAN AM

بزرگترین حمل کننده بار هوائی جهان

پان آمریکن سودبخش‌تر است!

فایده تشکیل بازارهای مکاره

از ۴۸۰ میلیون تومان هزینه ایجاد نمایشگاه، ۸۰ میلیون تومان آنرا شرکت نمایشگاههای بین‌المللی ایران وابسته به وزارت اقتصاد تقبل کرده و ۴۰۰ میلیون تومان دیگر را سایر کشور های شرکت کننده عهده‌دار شده‌اند. طبعا این سئوال پیش می‌آید که چه فوائدی بر شرکت در نمایشگاه مترتب است که کشور های مختلف، موسسات صنعتی و بازرگانی آنها چنین مخارج سنگینی را متحمل میشوند و پس از پایان نمایشگاه تاسیساتی را که ساخته‌اند باقی میگذارند و میروند.

در نمایشگاه بین‌المللی فروشندگان کشور های مختلف موفق میشوند که کالاهای تولیدی خود را بنظر خریداران کشور های دیگر که اغلب بازرگانان هستند برسانند. طبیعی است اگر این فروشندگان بخواهند یك یك این خریداران را در کشور های خودشان ملاقات کنند از نظر مالی و زمانی عملا مقدور نیست مسلما جمع کردن مشتریان در یك محل ارزانتر از ملاقات یك یك آنان در کشورشان تمام میشود.

نمایشگاه برای بازرگانان خریدار هم حائز ارزشی است چون با هزینه کم و بطرزی سهل میتوانند در یك محل کالاهای ساخت کشورهای مختلف را از نظر نوع جنس، قیمت وسایر شرایط مقایسه کرده و بهترین و پرسودترین قرارداد خرید را منعقد کنند.

تومانیان در بزرگترین نمایشگاه آسیائی

انواع کانوا وماشینهای دستباف درغرفه نوماجیان بمعرض تماشای عموم گذارده میشود

بهترین کانواهای پشمی و جالب ترین ماشین های بافندگی دستی درغرفه نمایشگاه توماجیان «شرکت نیتاکس» بمعرض تماشای بازدید کنندگان نمایشگاه گذارده میشود.

نام توماجیان برای اکثر خانواده های ایرانی یك نام آشناست زیرا توماجیان با سابقه ترین شرکت وارد کننده کانوا و انواع ماشین های دست باف میباشد و درنظر دارد در آینده نزدیك با ایجاد کارخانه مجهز و نصب دستگاههای مدرن اقسام کانواهای پشمی و غیره را در ایران تهیه نماید و با قیمت ارزان در دسترس مردم ایران قرار دهد.

مقدم، یک اثر بدیع در نمایشگاه آسیائی عرضه میدارد

غرفه شرکت سهامی کارخانجات مقدم درنمایشگاه آسیائی تهران از جمله غرفه هائی است که بسیار جالب آماده شده است این غرفه در سالن شماره ۱۰ قرار گرفته و در آن علاوه بر پارچه های پشمی زنانه و مردانه باطرح های جدید که به معرض تماشای عموم گذاشته میشود، یك اثر هنری به شیوه جدید که کاملا تازگی دارد عرضه خواهد شد. میتوان گفت که این اثر هنری در نوع خود تاکنون در ایران نظیر نداشته و یا لااقل تابحال کسی چنین پدیده‌ای با این قطع و سبك خاص عرضه ننموده است

این اثر هنری یك «کلاژ» پارچه به قطع یك متر و نیم در سه متر است که در آن قطعات زیادی از پارچه های متنوع مقدم برنگهای مختلف در کنار یکدیگر قرار گرفته و دو نفر از هنرمندان با صرف دو ماه و نیم وقت از مجموع این پارچه ها یك تابلو ابتکاری به شیوه تازه بوجود آورده‌اند.

اظهار نظر در باره این کلاژ قبل از اتمام و نصب بر روی دیواره خارجی غرفه مقدم کار آسانی نیست و بعقیده ما بهتر است بازدید کنندگان از نمایشگاه آسیائی خود آن را به بینند و در باره این اثر داوری کنند.

از غرفه کارخانجات پشمبافی افشار یزد در سالن شماره ۱۰ بازدید فرمائید

Toray®

Amilan®

TORAY NYLON

آمیلان

الیاف ونخ نایلون

بخاطر مرغوبیتش درایران وسراسرجهان معروفست

نخ نایلون آمیلان Amilan ساخت کارخانه تو ـ ری Toray در انواع مختلف از ۱۵ تا ۱۶۸۰ دنیر تولید میگردد ، که برای تهیه انواع فرآورده ها از جوراب تا نخ تابیده لائی تایر مناسب است .

معروفیت جهانی آمیلان Amilan بخاطر مرغوبیت آنست که همواره یکنواخت میباشد.

موفقیت ومرغوبیت آمیلان Amilan بدان علت است که شرکت تویوریون Toyo Rayon (تو ـ ری) ازجدیدترین روش تولید وماشین آلات خودکار وآلات سنجش مدرن استفاده مینماید و ضمناً برنامه پرتحرك تحقیق و تکمیل را اجراء میکند .

تو ـ ری Toray چندروش انقلابی تولیدی ابداع کرده است . یکی ازاین روشها برمبنای کشف P. N. C (فتونیتروزاسیون هکسان مدور) قرار دارد که انرژی نور را برای ترکیب مصنوعی کاپرولاکتام (مادهٔ خام نایلون ٦) بکار میبرد .

ولی اینها تنها علت محبوبیت آمیلان Amilan در بیش از ۱۲۰ کشور جهان نیست . تو ـ ری Toray در مراکز مهم برای راهنمائی مشتریان خود شعبات مخصوصی با قسمت فروش و ادارهٔ خدمات فنی دائر نموده است . تویوریون Toyo Rayon در اغلب نمایشگاههای مهم بازرگانی بین المللی شرکت میکند تا از اینراه مردم سراسر جهان را با تاریخچهٔ الیاف تو ـ ری Toray آشنا سازد .

در عکس زیر قسمتی از وسائل P. N. C را در یکی از کارخانجات تو ـ ری Toray مشاهده میفرمائید

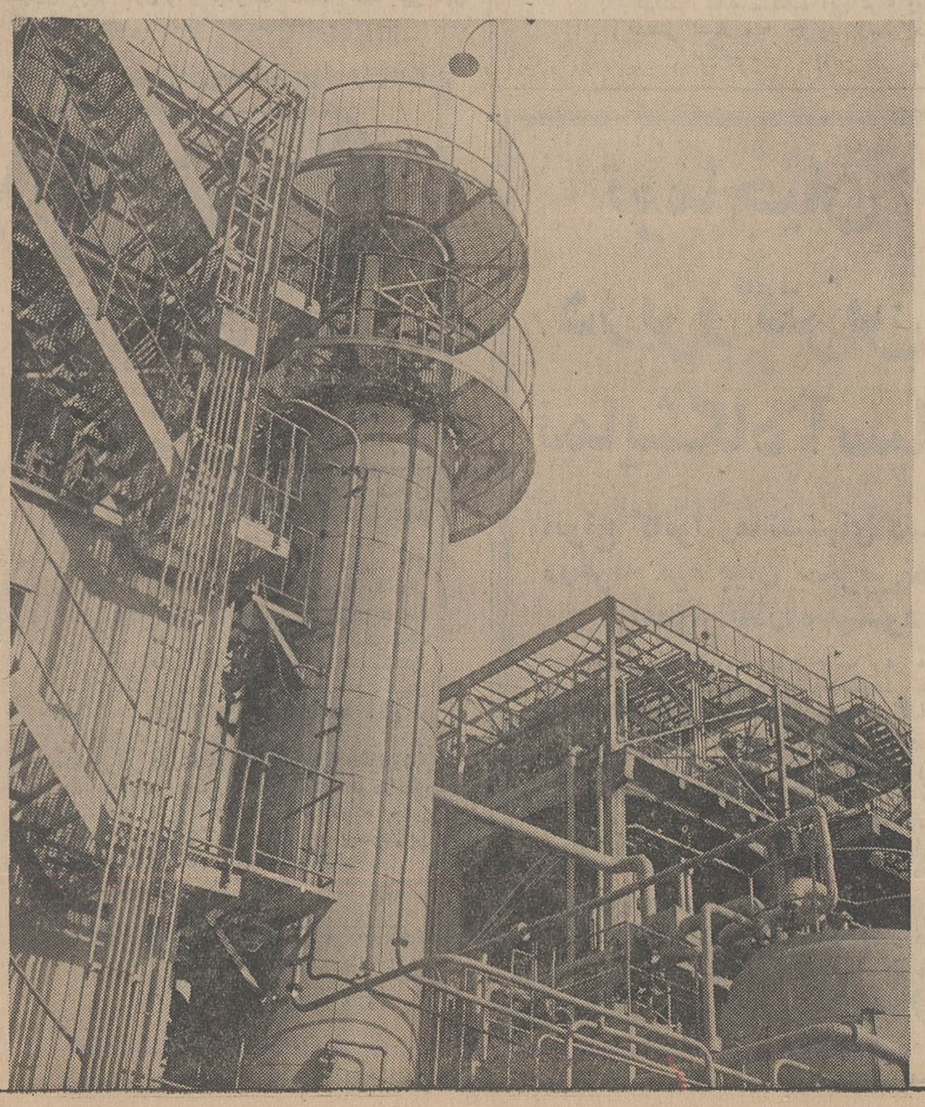

خواهشمند است از غرفه تو ـ ری Toray واقع در سالن بین‌الملل شماره ۱۸ دومین نمایشگاه بین المللی آسیائی تهران که از ۱۳ مهرماه تا ۳ آبانماه ۱۳۴۸ دائر است دیدن فرمائید .

آمیلان Amilan نام تجارتی الیاف و نخ نایلونی ساخت شرکت تویوریون Toyo Rayon میباشد .

Toray® TOYO RAYON CO., LTD.
TOKYO OSAKA, JAPAN

ایران مکث IRAN MAKS

کارخانجات

ایران مکث

سازنده عالیترین دستگاههای گرم وسرد کننده در ایران

نمونه ای از محصولات

خود را تقدیم میدارد .

آدرس کارخانه :

خیابان مازندران بعد از سه راه

طهران پارس - تلفن ۷۸۷۹۹

نمایشگاه و فروشگاه : طهران

خیابان شاهرضا مقابل جاده

قدیم شمیران تلفن ۳۳۴۶۷۲

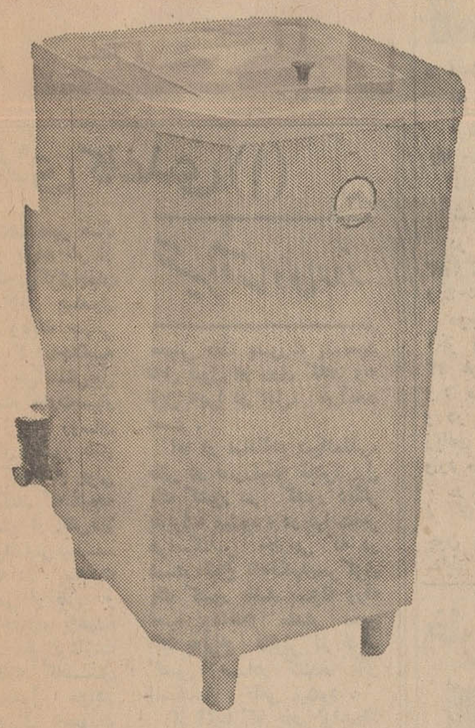

مدل ۳۱۵

بخاری

پرفکشنت

IRAN MAKS

PERFECTIONT

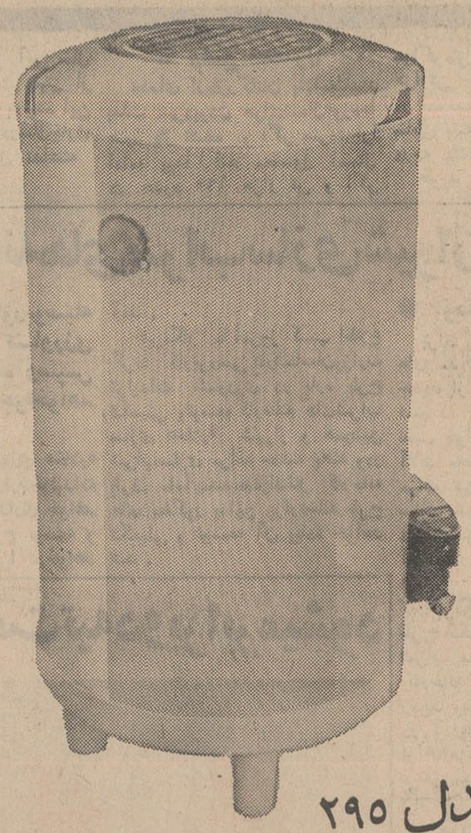

مدل ۲۹۵

بخاریهای پرفکشنت در فروشگاههای معتبر طهران وشهرستانها موجود است

سردخانه‌های سیار تا ۳۰ درجه زیر صفر که با برق و گازوئیل کار میکند .

کارخانجات ایران مکث سازنده انواع سردخانه‌های ثابت وسیار

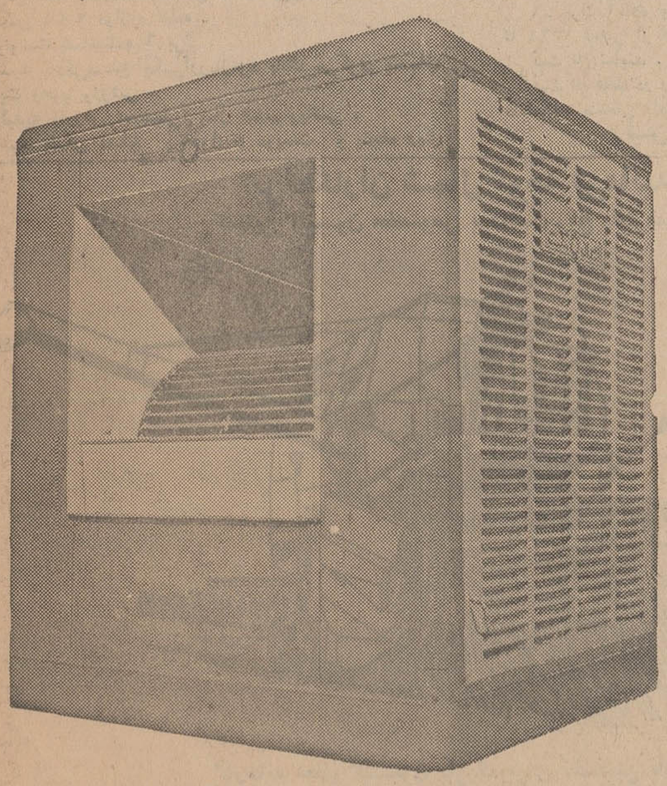

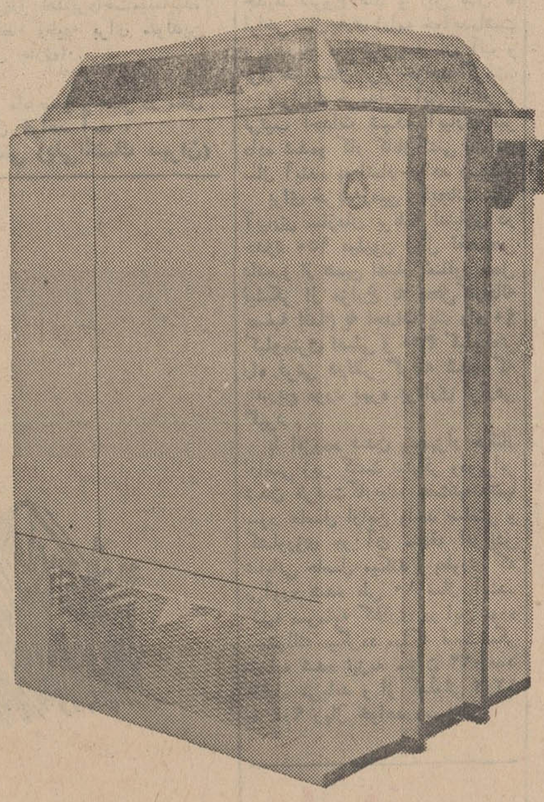

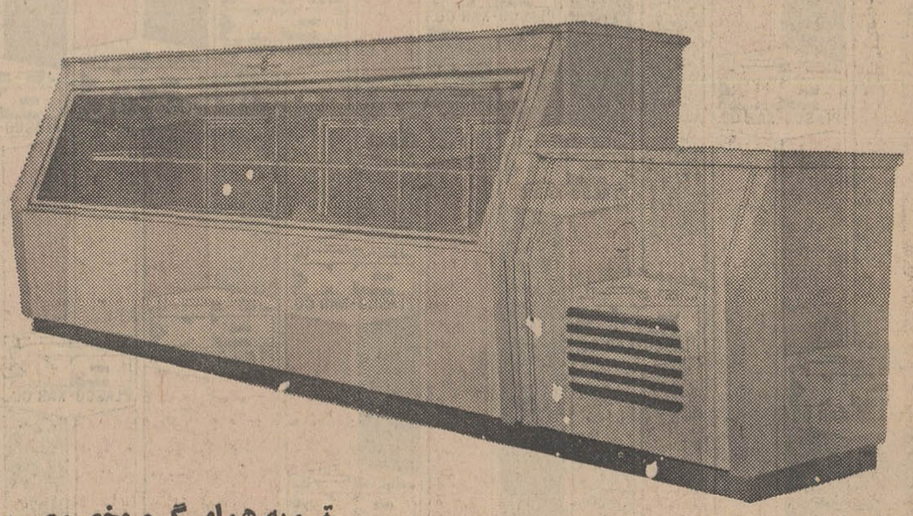

کولر آبی

مدل ۴۲۰۰

بامشخصات بی نظیر

تهویه هوای گرم مخصوص سالنهای بزرگ ، سینماها، کارخانجات و مدلهای مخصوص مرغداریها وگل خانه‌ها

ایران مکث اولین سازنده تهویه گرم در ایران

خواهشمند است برای خرید مستقیما به فروشگاه ویا کارخانه مراجعه فرمائید

کارخانجات ایران مکث سازنده انواع یخچال های ویترینی ، لبنیاتی ، قصابی، بستنی وصندوقی مخصوص مغازه‌ها ورستورانها وهتل‌ها .

اطلاعات
صفحه ۱۶
پنجشنبه سوم مهرماه ۱۳۴۸
شماره ۱۳۰۰۲

اقتصادی

طلای کاغذی (۱)

تفسیر اقتصادی روز

از هفتم تا یازدهم مهر ماه جاری یکصد و یازده نفر از روسای بانکهای مرکزی جهان در اجلاسیه سالانه صندوق بین‌المللی پول وبانک جهانی اجتماع خواهند کرد. اجلاسیه امسال صندوق بین‌المللی پول باسالهای گذشته تفاوت بسیار خواهد داشت زیرا روسای بانکهای مرکزی کشور های عضو، برآنند که نظام پولی جدیدی وضع کنند که نتیجه نهائی آن کاستن از نقش طلا در مبادلات بین‌المللی میباشد. باین ترتیب که در مبادلات بین‌المللی سهمی از نقل و انتقالات پولی جهان، به‌عهده اوراقی که به حق برداشت مخصوص یا طلای کاغذی معروف شده، محول خواهد گردید. این اوراق به‌صورت دائمی انتشار میابد و بعد از اینکه هرکشور مبلغ استفاده کرده را باز پرداخت نمود، بصورت وام و سرمایه‌در اختیار کشورهای دیگر قرارخواهد گرفت.

در حقیقت آنچه طی هفته آینده اتفاق خواهد افتاد سومین واقعه در تاریخ پولی جهان محسوب میشود.

واقعه نخست مربوط بایجاد پول کاغذی در ششصد سال پیش میباشد. واقعه دوم حذف تبدیل‌پذیری داخلی پول کاغذی، بعداز جنگ جهانی اول است وبالاخره بایجریان گذاشتن طلای کاغذی عملا نقش طلا در مبادلات جهانی کاهش میابد و سهمی از پرداختهای بین‌المللی باهمین طلاهای کاغذی صورت‌خواهد گرفت.

برای روشن شدن موضوع الزاما باید به نحوه مبادلات کنونی جهان اشاره کنیم تا بهتر دریابیم تغییری که قرار است در آینده نزدیک در مبادلات بین‌المللی روی دهد تاچه اندازه حائز اهمیت‌است در وضع کنونی-تبدیل‌پذیری اسکناس به طلا در مبادلات داخلی تقریبا در همه کشورها عملا از بین رفته است واگر اسکناس باطلا مبادله میشود اکثرا نه براساس نرخ‌رسمی آن بلکه براساس نرخ طلا در بازار آزاد و به پیروی از قانون عرضه وتقاضا صورت میگیرد.

تعهدات بانکهای مرکزی برای معاوضه اسکناس بامقدار معینی طلا، بصورت یك‌تعهد قابل قبول در روی کاغذ ونه قابل اجرا در عمل، درآمده است.

اما در مبادلات بین‌المللی، حتی در صورتیکه ظاهرا پول یك کشور در کشور دیگر پذیرفته میشود، در نهایت‌امر هراسکناس خارجی که در دست اتباع یابانکهای‌مرکزی یك کشور باشد بمنزله ورقه تعهد پرداخت مقدار معین طلا به‌نرخ قانونی از طرف کشور صادر کننده آن اسکناس، تلقی میشود.

از آنجا که حجم تولیدطلا در جهان محدودو بعکس‌حجم معاملات در همه کشور های جهان روزافزون است بطور مرتب از ارزش پولهای‌جهان بطور رسمی از طریق تنزل ارزش پول و کاستن‌ازمحتوی طلای آنها،ویا بطورغیررسمی از طریق بالا رفتن قیمتها، کاسته میشود.

در زمینه بین‌المللی،افزایش روزافزون معاملات‌بین کشور-های مختلف جهان، نیاز به مبادلات پولی ودر نهایت امر نیاز به معاملات طلا راتوسعه میدهد. سهمی از این نیاز روزافزون از طریق کاهش ارزش خارجی پول پاره‌ای از کشورها جبران میشود ولی گرفتاری اساسی درزمینه‌نیاز به طلا برای تهاتر کردن سرریز معاملات بین کشورها همچنان برجای میماند.وضع کشورهای تولید کننده عمده طلا وخودداری آنها از عرضه مرتب طلا به بازارهای جهان ویا عرضه ناگهانی مقدار قابل‌ملاحظه طلابازارها-خواه ناخواه در نظام پولی کشورها اختلال بوجود میآورد. گفته میشود ذخایر جهانی طلا ویا بعبارت بهتر پشتوانه طلای کشورهای مختلف جهان از ۱۹۵۰تا امروز۵۰درصدنسبت به‌حجم تجارت جهانی کاهش یافته است واین مطلب‌بخوبی دشواری جریان کالاها رادر مقیاس بین‌المللی نشان می-دهد. طلای کاغذی میخواهد براین مشکل پولی جهان‌غلبه کند. دنباله این بحث را فردا از نظر خوانندگان میگذرانیم.

یك‌کارشناس پنبه معتقداست :

در وضع کشت پنبه باید تجدید نظر شود

* آفت‌های پنبه درسال‌جاری به این محصول خسارت نزد
* خرید پنبه بوسیله کارخانجات نساجی آغاز شده است.

در مرداد ماه‌سال‌جاری یکهزارو ۲۸۳ تن پنبه به ارزش ۵۱ میلیون و ۵۰۴ ریال صادر شده است.

موجودی پنبه ازسال گذشته‌تا آخر مرداد ماه امسال در حدود ۱۲ هزار تن از انواع درجات ٤ و ۵ میباشد که باب صادرات‌نیست و در صورت صدور آن خسارت زیادی به بازار محصول پنبه نو وارد خواهد شد.

در مورد محصول نو، گروهی از کارشناسان پنبه معتقدند که چون در هفته های اخیر هوای مناطق پنبه‌خیز کشور گرم ومناسب بوده، محصول دیم و آبی سال جاری از لحاظ کیفیت بهتر از سال قبل خواهد شد. بعقیده این عده آفت های‌پنبه نیز درسال‌جاری خساراتی برای محصول نداشته است.

وضع محصول

عده‌ای ازبازرگانان پنبه‌معتقدند بعلت سردبودن هوای‌شمال‌غوزه‌ها هنوز باز نشده و اگر سردی‌هوا ادامه پیدا کند محصول امسال در حدود ۱۶۰ هزار تن و اگر هواگرمتر شود این‌مقدار به۱۸۰ هزارتن خواهدرسید و احتمالااگر در مازندران و گرگان و سایر مناطق پنبه خیزباران ببارد‌محصول درجه یك نخواهیم داشت.

خرید پنبه بوسیله کارخانجات نساجی داخلی شروع شده و با توجه به بالابودن قیمت محصول‌نو، خرید آنها بیشتر روی موجودی سال قبل‌انجام‌میشود تا اول‌شهریور ماه متجاوز از ده هزار تن پنبه بطور سلف به اروپای غربی وژاپن فروخته شده است.

* تجدیدنظر

در بازار تهران برای معاملات پنبه‌فعالیت چشم‌گیری دیده‌نمیشود و همه منتظر عرضه بیشترمحصول تازه میباشند.

نظر یك کارشناس پنبه براین است چون درسالهای اخیر توجه به تغییر در وضع بازار پنبه و همچنین تمایل به مصرف الیاف بلند زیاد شده است باید دروضع کشت پنبه نیز تجدید نظر شود و لازم است برای اینکار علاوه‌بر تعویض بذربا مصرف کودشیمیائی نیز محصول پنبه را تقویت کرد.

* قیمت‌ها

قیمت های داخلی پنبه بدین شرح است : پنبه درجه ۲ هر کیلو ۳۳ ریال تا ۳۶ ریال درجه۲ پست هرکیلو ۳۱ تا ۳۳ ریال.

درجه ۳ پست هر کیلو ۲۸ تا ۳۰ ریال. درجه ٤ و ۵ پست هر کیلو ۲۶ تا ۲۸ ریال.

پنبه درجه ۲ ورامین هرکیلو ۲۶ تا ۲۸ ریال و درجه ۳ورامین هرکیلو ۲۰ تا ۳۳ ریال.

کارخانه‌های شراب‌سازی شیراز ومراغه توسعه‌میابد

* کارخانه‌های مذکوربوسیله وزارت تولیدات کشاورزی خریداری شده وسپس طرح توسعه‌آن‌اجراخواهد شد

کارخانه شراب سازی «خلار» شیرازبزودی بوسیله‌وزارت‌تولیدات ازبانك کشاورزی خریداری خواهد شد و بعداز انتقال طرح توسعه و تکمیل آن بموقع اجرا درخواهد آمد.

خبرنگار ما امروز کسب اطلاع کرد: کاربررسی کارشناسان‌وزارت تولیدات کشاورزی در باره طرح تکمیلی وتوسعه کارخانه های‌شراب سازی «خلار» شیراز و همچنین شراب‌سازی مراغه خاتمه یافته ودر ظرف ماه‌آینده‌بعدازانتقال کارخانه های مذکور به‌این وزارتخانه طرح تکمیلی و توسعه آن پیاده خواهد شد.

توسعه ظرفیت

برای توسعه و تکمیل کارخانه های مذکور مقداری ماشین آلات جدید از کشورمجارستان خریداری شده‌که بعداز حمل آن به‌ایران نصب خواهدشد. بانصب این‌ماشین آلات محصول کارخانه شراب‌سازی مراغه نیز مشابه کارخانه شراب سازی شیراز که معروفیت جهانی دارد وسالانه مقداری از محصول آن بخارج صادر میشود، خواهد شد.

خبرنگار ما می‌نویسد : بااجرای طرح تکمیلی و توسعه کارخانه شراب سازی مراغه ظرفیت این کارخانه به ۲۵۰۰تن‌در سال‌خواهد رسید وباید توجه داشت که تنها در آذربایجان‌شرقی سالیانه متجاوز از ۹۰هزار تن‌انواع انگور صاحبی، فرخی، شاهانی و قجه، که بهترین انواع انگور جهت شراب سازی است تهیه میشود.

خبرنگار ما اضافه‌میکند : با اجرای این طرح و افزایش ظرفیت کارخانه شراب‌سازی«خلار» شیراز که‌به دوتاسه برابر فعلی خواهد رسید، مقدار زیادی از محصولات این کارخانه بخارج صادر خواهد شد.

بموجب آماری که از محصول سال ٤٦ در دست می‌باشد، این کارخانه در سال مذکور ۶۰ هزار و ۷۴۳بطری الکل سفید تهیه کرده است. تولیدات شراب کارخانه مذکور نیز در همین سال بالغ بر ٤٦ هزار و ۹۶۸ بطری بوده و ۳۰ هزار و ۱۶۱بطری عرق‌نیز تولید کرده است. مواداولیه این کارخانه ها انگور، کشمش و خرما میباشد.

ظرفیت کارخانه نیشکر هفت‌تپه دوبرابر میشود

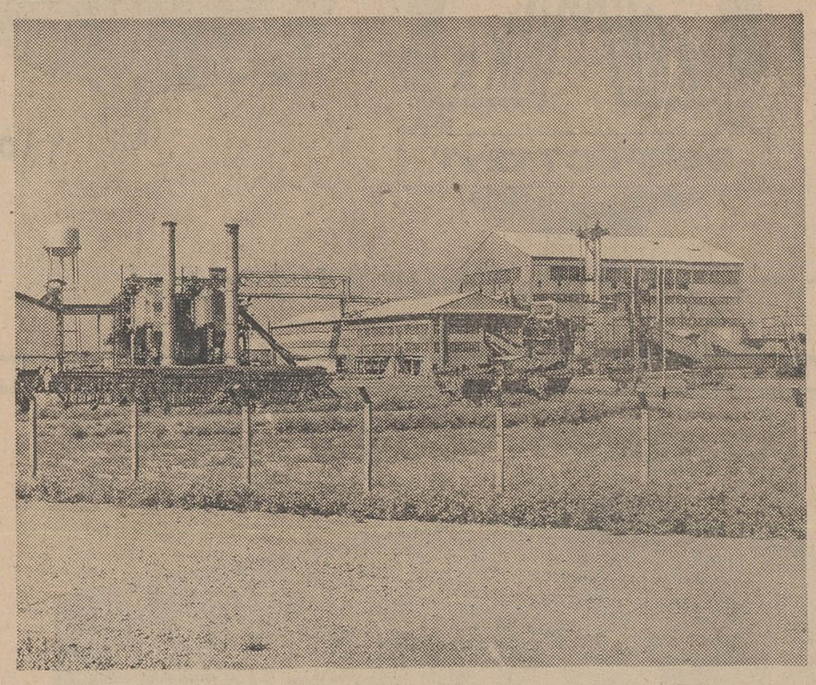

* عمل مناقصه برای خرید ماشین‌آلات جدید بمنظوربالا بردن ظرفیت کارخانه نیشکر هفت‌تپه به‌انجام‌رسیدوحداکثر تاسه‌ماه دیگر حمل و نصب این دستگاه ها شروع‌میشود

عملیات نصب در سه مرحله و بوسیله دو کمپانی اروپائی صورت خواهد گرفت و کارشناسان ایرانی نیز با کارشناسان خارجی شرکت یك مقام مطلع در سازمان آب و برق خوزستان، ضمن دادن توضیحاتی درباره این طرح به خبرنگار ما متذکر شد که دربرنامه چهارم‌بمنظور افزایش‌ظرفیت کارخانه نیشکر هفت‌تپه در خوزستان به دو برابر ظرفیت فعلی و تقلیل هزینه تولید ۸۴۰ میلیون ریال تخصیص یافت و این اعتبار برای خرید و نصب ماشین آلات بمصرف میرسد.

هم‌اکنون با استفاده ازیك‌شبکه آبیاری منظم، پنج هزار هکتار از زمین‌های اطراف کارخانه زیرکشت نیشکر قرار دارد و سازمان آب و برق خوزستان برای نگهداری و جمع‌آوری محصول این اراضی اشتغال ۱۲۰۰ کارگر دائم و ۱۵۰ هزار کارگر موقت را درسال‌فراهم ساخته است.

کلیه‌محصول اراضی مزبورتحویل کارخانه هفت‌تپه گردیده و درسال گذشته متجاوز از ٤۷ هزار تن نیشکر تصفیه و تبدیل به شکر شده است.

باتوجه به‌وسعت‌اراضی حاصلخیزی که در منطقه هفت‌تپه وجود دارد و با برقراری یك شبکه آبیاری منظم، میتوان قسمتی از آنچه را که بایر مانده بزیر کشت برد، تصمیم گرفته شد که پنج هزار هکتار اراضی فعلی به ۱۰ هزار هکتار افزایش یابد.

طی سال گذشته اقدامات لازم برای خرید پنجهزار هکتار اراضی جدید شروع شد و این عمل تا اواخر سال‌جاری ادامه خواهدداشت و بتدریج دراختیار سازمان آب و برق خوزستان قرار خواهد گرفت.

بموازات خریداری این اراضی، ترتیب احداث شبکه آبیاری نیز داده شده‌و کار کانال‌کشی تااوائل سال آینده به اتمام خواهد رسید.

برای خرید زمین و ایجاد شبکه آبیاری سازمان برنامه اعتباری در حدود ۱۵۰ میلیون ریال تخصیص داده و از همین اعتبار بمنظور حمل نیشکر از مزارع به محل کارخانه تصفیه اقدام به احداث یك راه ٤۰ کیلومتری اصلی و ۳۵۰ کیلو متر راه فرعی درنظر گرفته شده که بتدریج مورد بهره‌برداری قرارمی گیرد.

با افزوده شدن پنجهزار هکتار اراضی زیر کشت نیشکر ودوبرابر شدن ظرفیت کارخانه هفت‌تپه‌نه‌تنها سود حاصل ازاین واحد صنعتی و کشاورزی در آن منطقه افزایش شایانی حاصل میکند و بطوری که برآورد شده طی ۱۰ سال آینده کلیه سرمایه گذاری در این مورد مستهلك میگردد، بلکه قیمت‌شکر تصفیه شده نیزبه میزان ۲۲درصد تقلیل می‌یابد و از کیلوئی ۱۲٫۲ به ۹٫٤ ریال خواهد رسید.

پیشرفت کار های ساختمانی کشتارگاه ها

سخنگوی وزارت‌تولیدات کشاورزی اعلام‌داشت عملیات ساختمانی کشتارگاه های منطقه‌ای در ۲۲ نقطه از نقاط مختلف کشور ادامه دارد وساختمان کشتارگاه‌شهرستان های رضائیه، تبریز، بروجرد، قم، کاشان، شاهرود، بندر پهلوی، تاپایان امسال آماده بهره برداری خواهدشد.

در ۲۲ کشتار گاه منطقه‌ای روزانه ۲۱۰هزار راس دام کوچك و ۲۱ هزار راس دام بزرك «گاو- میش و گوساله» کشتار خواهد شد.

درشهرستانها واستانهای مختلف کشور

مراکز تهیه‌فرآورده‌های لبنی تأسیس‌میشود

* شیر اضافی دامداران بوسیله این‌مراکزخریداری شده وسپس تبدیل به فرآورده‌های لبنی میگردد

شیر های فصلی از مرکزدام وروستا ها جمع آوری می شود، تابه مصرف تهیه‌پنیر سفیدبرسد.

طرح تاسیس شرکت های‌تعاونی تولیدوجمع‌آوری شیر از روستاهای سراسرکشور و حمل آن به کارخانه های لبنیات سازی در کمیته دائمی طرح وبرنامه ریزی شرکت سهامی صنایع شیر ایران در دست مطالعه‌است با اجرای این طرح که از اوایل سال آینده شروع خواهدشد، واحد های‌سیار مجهز بوسائل نقلیه یخچال دار، برای خریدشیر دامدارانی که به علت‌نداشتن وسیله حمل، مقدار زیادی از فرآورده های شیری خود را از دست میدهند، به روستا هاومحل چراگاه های دام میروندو شیرجمع آوری شده را به‌نزدیك ترین کارخانه شیرپاستوریزه در شهرستان ها واستان ها حمل خواهند کردتا بعدا به‌مصرف‌تهیه «پنیر سفید» برسد. این طرح‌تنها بمنظور جلوگیری از اتلاف شیر های فصلی‌اجرا می شود.

خبرنگار ما مینویسد : همه‌ساله در ماهها وفصول معینی دامداران شیرزیادی بدست می آورندولی‌به علت‌نبودن وسیله حمل ونداشتن امکاناتی‌برای تبدیل آن بسایر فرآورده های شیری، مقدارزیادی از شیر های فصلی از بین میرود. باایجاد مراکز تهیه فرآورده‌های شیری در استان هاوشهرستانها و همچنین وسیله حمل آن از مراکزدام‌خیز کشور به‌کارخانه‌های شیر از بهدررفتن‌مقدارزیادی شیر جلوگیری‌خواهدشدواز طرف‌دیگر باتبدیل آن‌به‌پنیر وسایرفرآورده های شیری از واردات‌اینگونه تولیدات به‌کشورجلوگیری‌خواهد گردید.

غرفه‌شرکت کارور

غرفه شرکت کارور نماینده دستگاههای دربازکن برقی اف‌اف و گروته در نمایشگاه آسیائی‌بسیار جالب و دیدنی خواهد بود.

شرکت کارور در سال ۱۳۳۸ تاسیس واولین پارتی دستگاههائی راکه از آلمان وارد نموده‌بودبرای تجهیزات آپارتمانهای شهرآرا اختصاص داد وبتدریج مردم به مزایای خاص وارزنده‌دستگاههای دربازکن برقی اف‌اف و گروته ساخت آلمان که شهرت جهانی دارد آشنا شدند هم‌اکنون شصت هزار دستگاه ساختمان و منازل شخصی به دربازکن های برقی اف‌اف و گروته مجهز گردیده و تاآنجا که امروزه اکثریت قریب باتفاق مردم دستگاههای دربازکن برقی را فقط بنام اف‌اف میشناسند.

غرفه شرکت کارور با ذوق و سلیقه خاص که در تزئین و دکوراسیون آن بکار رفته بسیار جالب ودیدنی است ودر نمایشگاه آسیائی با محصولات جدیدی از این شرکت خواهید شد.

تلویزیون ملی ایران

مسابقه فیلمنامه نویسی
(سناریو نویسی)

تلویزیون‌ملی‌ایران

تلویزیون ملی ایران برای تشویق فیلمنامه نویسان (سناریو-نویسان) مسابقه‌یی ترتیب می‌دهد. فیلمنامه در باره یکی ازاین سه موضوع خواهد بود :

۱- یك منطقه یا یك شهر یا یك روستای ایران.
۲- یك فعالیت برجسته: اقتصادی -ساختمانی - صنعتی - فرهنگی -هنری و غیره.
۳- برخورد دونسل.

فیلمنامه می‌تواند مستند یا غیر مستند (داستانی) باشد -وهر یك جایزه جداگانه دریافت خواهد کرد. داوطلبان می‌توانند در هریك از این سه موضوع با حداکثر یك فیلمنامه شرکت کنند.

مدت هریك از فیلمنامه ها از ۱۰تا ۶۰ دقیقه منظور میشود.

همه فیلمنامه هاباید تاتاریخ ۱۵ آبان ماه ۱۳۴۸ باعنوان مسابقه فیلمنامه نویسی به‌نشانی قسمت پژوهش تلویزیون ملی ایران جاده پهلوی - خیابان جام‌جم -یا صندوق پستی ۲۵۵۹ در دونسخه ماشین شده یادست کم به‌خط خوانا باپست سفارشی ارسال شود.

جایزه ها به‌این‌شرح خواهد بود :

۱- یك جایزه ممتاز: ۱۰۰٫۰۰۰ ریال
۲-دو جایزه اول : (یك‌بستند ویا غیر بستند) هریك ۵۰٫۰۰۰ ریال
۳- دوجایزه دوم: هریك ۳۰٫۰۰۰ریال
٤- دوجایزه سوم: هریك ۲۰٫۰۰۰ریال

دیگر فیلمنامه ها در صورت پذیرش هیئت داوران به‌قیمت ۱۰٫۰۰۰ ریال خریداری خواهد شد.

کلیه حقوق مربوط به فیلمنامه هائی که جایزه‌دریافت کرده ویا خریداری شده است برای تلویزیون‌ملی‌ایران محفوظ‌است

کاغذدیواری دکورا

یك لا قابل‌شستشو متر مربع ۲۰ ریال
دو لایه برجسته قابل‌شستشو متر مربع ٤۰ ریال
با مراجعه به تلفنهای
۵۰۱۸۵-۲٤۰۸۰-۷۶۲۳۸۳
کاتالوگ مخصوص دکورا جهت مشاهده شما ارسال میگردد
دفتر کارخانه ونمایشگاه تخت جمشید مقابل سفارت آمریکا

معاملات چای باب ایران
درحراج کلکته رونق داشت

شرکت سهامی چای ایران با مسئولیت محدود که مرکز آن در کلکته است گزارش داد که حراج شماره ۲۳ در روز های ۲٤ و ۲۵ شهریور در کلکته صورت گرفت و حدود ۷۷۷۵۵ صندوق‌چای صادراتی برای‌فروش عرضه شد.

دراین حراج ارقام چای های زرین باب بازار ایران از رونق نسبی برخوردار بودو قیمت های فروش افزایش نشان میداد. چای متوسط نیز طالب داشت و حدودقیمت گزاری دلالها فروش میرفت.

مظنه‌های چای دراین‌دوروزعبارت بود از چای‌شکسته نمره یك کیلوئی ۱۸٫۵۰ روپیه و چای شکسته باروتی نمره یك هرکیلو ۱۶ روپیه.

بازار گونی و چتائی برای حمل فوری گرم است.

آگهی ثبت نام در دانشکده صنعتی «پلی‌تکنیك تهران» برای نیمسال دوم

قبولشدگان نیمسال دوم کنکور سراسری کشور مربوط باین دانشکده میتوانند بادردست داشتن مدارك زیر :

۱- عکس ٤×۶ دوازده قطعه.
۲- رونوشت شناسنامه ۶ برگ.
۳- رسید بانکی‌بمبلغ یکهزاررریال‌نزد بانك مرکزی بحساب ۲۲۰۱ بابت وجوه ورزشی.
٤- تائیدیه (ارزش تحصیلی) سال ششم ریاضی.
۵- رسید بانکی بمبلغ پنجهزار و دویست و پنجاه ریال بابت شهریه نیمسال اول نزدبانك ملی شعبه فردوسی بحساب شماره۸۱۱ برای‌دانشجویانی که‌شهریه‌خودرا نقدا‌پرداخت‌مینمایند.
۶- برگ آماده بخدمت یا معافی نظام وظیفه برای متولدین تا ۱۳۲۸ (بغیر از فارغ‌التحصیلان سال جاری).

ثبت نام نمایند.

ثبت نام فقط در روز شنبه پنجم مهر ماه صبح و عصر در محل دانشکده صنعتی (اداره آموزش) بعمل خواهد آمد.

رئیس دانشکده صنعتی (پلی‌تکنیك تهران)

برنجکاران شمال توجه فرمائید
کمباین کلیسون مخصوص برداشت‌برنج باچرخهای‌زنجیری

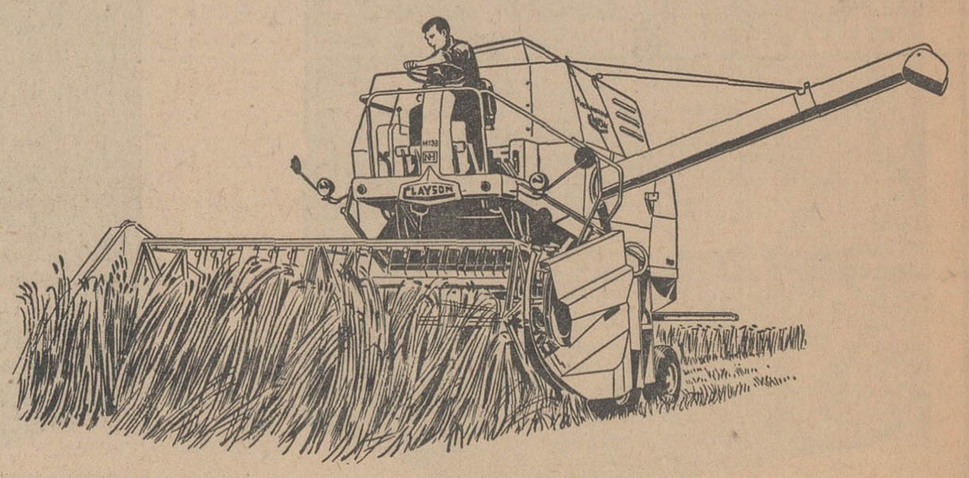

کارخانه معظم کلیسون بلژیك برای نخستین بار درایران
کمباین برنج را عرضه میکند

کمباین برنج‌کلیسون هم‌اکنون درمزارع برنجکاری شمال باموفقیت مشغول برداشت محصول است.
برای مشاهده طرزکارکمباین برنج‌کلیسون وسفارش بموقع همین‌امروز میتوانید به نشانی زیرمراجعه فرمائید.
بابل - خیابان آمل - شرکت ماشینهای صنعتی- معین‌شهمیری
نماینده انحصاری کمباین کلیسون در ایران - شرکت اگریفارم - تهران خیابان شاهرضا - نرسیده‌به‌پیچ شمیران- تلفن ۷۲۸۰۱- ۷۶٤۵۹۸
آ-٤۵۹۶۶ (وگا)

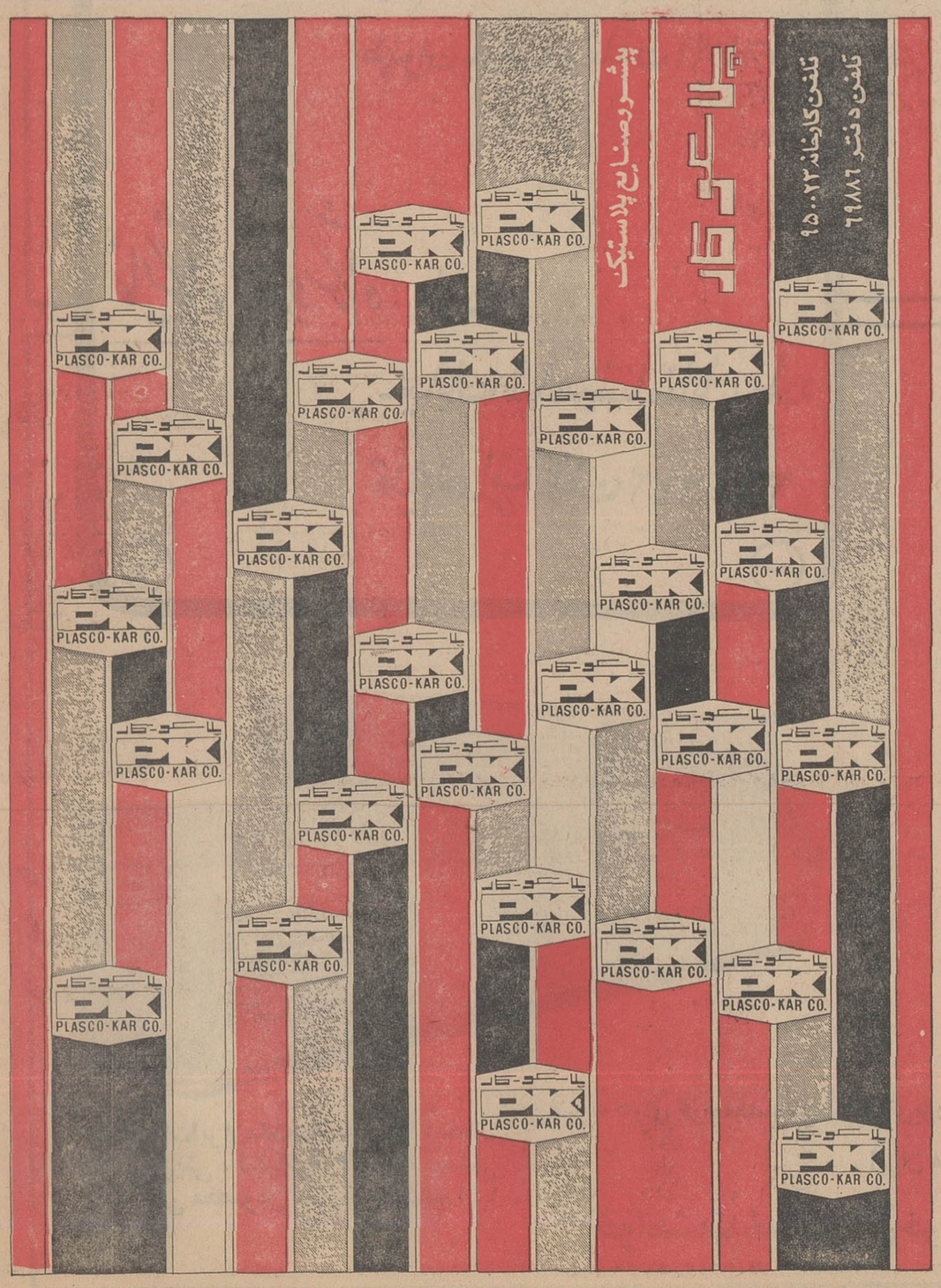

امروز
مجله‌جوانان
با مطالب متنوع
منتشرشد

مسکوک ریال بجای قران ضرب میشود

چهل سال قبل در همین روز

برطبق قانون مصوبه مجلس در نظراست تاآخرسال ۱۳۰۹ مقدمات امر تغییر پول از قران به ریال‌فراهم گردیده و از اول سال آتیه‌شروع‌به اجرای آن گردد . از طرف وزارت مالیه وبانك ملی اقداماتی برای تهیه ماشین های لازمه جهت ضرب‌مسکوك بعمل آمده واکنون آقای‌دکتر علامیر در برلن‌مشغول مطالعه در این امورو خرید ماشین های مخصوص می‌باشد واز طرفی برای تهیه کلیشه های‌سر سکه دستوراتی داده شده‌است که زودتر‌تهیه نمایند .

موسسه ضرابخانه چندیست تعطیل شده‌وبهیچوجه ضرب سکه نمیشود ، چون درنظردارندماشین‌های ضرابخانه را تکمیل کنندتابتوانند تمام مسکوك جدید را در طهران ضرب نمایندودر نظرگرفته شده‌است چنانچه ماشین آلات وادوات لازمه تا آخرسال تهیه نشودودیر برسد مقداری مسکوك جدید (ریال)بوسیله همین ماشین‌ها ضرب نمایند وبدیهی‌است تا چندی یعنی تا موقعی که ماشین های‌لازم که‌کاملا رفع احتیاج‌ازمسکوك جدید نماید مسکوك فعلی (قران)رایج و متداول خواهدبود .

ونیز اطلاع یافته‌ایم که‌درتغییر و تبدیل پول‌ارزش‌پول‌فعلی(قران)بهیچوجه‌تغییر نخواهدیافت وبا همین ارزشی که اکنون دارد به پول جدید (ریال) تبدیل خواهدشد .

نماینده نائین

در نتیجه قرائت آراء شهرنائین وحومه آقای معاضدالسلطنه پیرنیابه نمایندگی دوره هشتم مجلس انتخاب گردید.

تیمورتاش درمجلس ختم

مجلس ختم‌والده آقایان علاءامروز برچیده شد و از صبح‌آقایان وزراء ونمایندگان مجلس‌وسایر محترمین طبقات در مجلس‌ختم حضور یافتند و یکساعت وربع‌بظهر‌آقای‌تیمورتاش وزیردربار حضور پیدا کرد ومجلس ختم برچیده شد.

شرارت اطفال ولگرد

یکساعت به ظهر پریروز که‌ماشین حضرت‌عبدالعظیم از گارد ماشین‌خارج میشده‌است بچه های ولگرد اطراف خط آهن سنك بزرگی بطرف ماشین پرتاب می‌نمایند، اتفاقا سنك بچشم یکی از مسافرین جوادخان‌خامسی اصابت نموده‌و صدمه زیادی بچشم وارد می شود ، مشارالیه بلا فاصله بطهران آمده و در مریضخانه‌بستری میگردد.

هیئت تفتیشیه تبریز

آقای امیر لشکر خدایارخان رئیس هیئت تفتیشیه شمال‌غرب باتفاق‌آقایان میرزا موسی خان نماینده وزارت عدلیه . محقق‌الدوله نماینده وزارت پست‌وتلگراف .نریمان نماینده‌وزارت مالیه . نایب‌سرهنك قاسم خان‌نماینده نظام‌وظیفه . یاورفتح‌اله خان‌نماینده تشکیلات نظمیه واردتبریز شده و بوظایف محوله‌اشتغال ورزیدند .

هواپیمایان فرانسوی

دونفر هواپیمای فرانسه مسیوگولت ومسیولالوئت که از پاریس بعزم‌ایران حرکت کرده بودند به‌طهران‌واردشدند.

انتخاب والی

آقای محسن خان علی‌آبادی اقتدار- الدوله بسمت‌والی ایالت خوزستان انتخاب گردید .مقدمات حرکت‌آقای ظهیرالملك والی‌ایالت لرستان نیز فراهم شده‌وقریبا حرکت خواهدکرد وشاهزاده رخشانی کفیل ایالـت خوزستان بمرکز احضار گردید .

تقسیم به چهار مملکت

۱۸نفر محصلین وزارت طرق و شوارع که باتفاق آقای جمال زاده سرپرست محصلین دولت در آلمان باروپاحرکت کردند برای‌تحصیلات عالیه مهندسی مربوط به راه آهن‌و معادن وآموختن عملیات فنی بترتیب ذیل به نقاط مختلفه تقسیم‌شده‌اند.

اول آلمان : آقایان صدرالدین خان‌شه‌منش . امیرخان منصور . مصطفی‌خان خلوتی . عبدالجوادخان ذهبی.

دوم‌انگلستان : آقایان روح‌اله خان‌اسبقی . علی‌اکبر خان‌شهریور . حسین‌خان فری - حسین خان ممازی

سوم‌فرانسه: آقایان‌شاهرخ‌میرزاشاهرخی. حسین آقا رزاقی. محمدعلی‌خان‌واحدی کاشانی . میرزاحسین خان ریاضی. مسعود میرزا غیور .

چهارم بلژیك : آقایان‌عبدالحسین خان ابراهیمی . محمدخان‌ابراهیمی. آقاتقی کاتوزیان . علی‌اصغر خان طیبی . حسن آقا شالچیان .

دوره تحصیلات این محصلین حداقل پنجسال و در بعضی قسمت‌ها ممکن‌است‌شش الی هفت‌سال‌تحصیل آنهابطول انجامد.

نمایندگان همدان

استخراج آراء انتخابات همدان خاتمه‌یافت و آقای میرزا عبدالحسین خان اورنك(شیخ‌الملك)وآقای‌محسن خان‌قراگوزلو بنمایندگی مجلس انتخاب شدند.

معاضدالسلطنه پیرنیا

شیخ‌الملك‌اورنك

نمایندگان کرمان

آقایان موید احمدی و دبستانی در نتیجه قرائت کلیه آراء شهر کرمان وتوابع بسمت نمایندگـی مجلس‌انتخاب گردیدند.

(نقل از اطلاعات ۳مهر ۱۳۰۹)

توضیح درباره عکس

سرداراسعد«پدر» حاج‌علیقلی‌خان

سرداراسعد«پسر» جعفرقلی‌خان

در شماره گذشته عکس‌سرداراسعد «پدر»اشتباها بجای‌سردار اسعد«پسر» چاپ شده‌بود که با عرض معذرت تصحیح میشود و عکس صحیح هر دو سردار اسعد « حاج علیقلی خان و جعفر قلیخان » بنظر خوانندگان‌عزیز میرسد .

ج- مجابی

صیغه مبالغه در حق دوستان!

انتقاد

یکی از خصوصیاتی که‌در نوشته های قدیمی میتوان‌دید افراط در بکار بردن صیغه مبالغه و صفت عالی است . کتاب تاریخ را باز میکنی از جهانگشای جوینی بگیر تا تاریخ وصاف و دره نادری تا همین اواخر ، پر است از اوصافی که با پسوند «ترین» مزین شده است.صفات بزرگ ترین و دانا ترین و توانا ترین مثل‌نقل‌و ثبات بمهنثار شده است . از آبدار باشی و خلوت حضور بگیر تا امیر جنك ، همه اشرف و اعظم واعلی شمرده شده‌اند وشاید این خصیصه بتوارث برای ما باقی‌مانده‌است که‌القاب عالی‌را بی‌هیچ بخل و انکاری بمهم می بخشیم و حاتم بخشی را در تمام جهات دنبال میکنیم.

تازه این خصیصه مشمول کتاب‌های تاریخی نیست بلکه تذکره های شاعران را که‌باز میکنی ، عنوان املح‌الشعراء، افصح‌المتکلمین و افضل - المتقدمین و از اینگونه القاب عربی و فارسی و گاهی ترکی است که نثار شاعر دست‌پنجم بخت برگشته‌ای شده است که نه کسی نامش را بیاددارد و نه‌خود در زندگی از ملاحت و فصاحت و فضل بهره‌ای داشته است .

حتی در کتاب های عرفانی مثل تذکرة‌الاولیاء که‌اختصاص به مردان حق دارد و مرد حق آنهم صوفی می باید از تمام اغراض دنیوی اعراض کند ، میخوانی که‌مثلا منصورحلاج آن شیر بیشه شجاعت وآن نهنك بحر سخاوت و یاجنید آن علمدار وادی حیرت و ... برای هرکسی از هر طایفه و مشربی بمناسبت اسمش ، ده، بانزده کلمه‌ای پشت‌سر هم قطار شده که اگر آن عارف عریان از تمام خودخواهی ها زنده می بود و این اوصاف را در حق خود می‌شنید به‌یقین شیطان زیر جلدش میرفت که ادعائی بکند و کاری دست خودش بدهد .روزگاری حتی نامه های خصوصی هم از این عیب عمده مبرا نبود ، القاب پرطمطراقی که در صدر نامه به یك بقال یا عطار فلان ده خطاب میشد آنقدر زیاد بود که سطر روبالا میرفت وهنوز برای القاب متمم جا کم‌بود. بطوری که طرف نمیدانست که آیا اشرف و افخم است یا حضرت مستطاب اکرم ...

و بالاخره مجبور میشداین القاب‌استاندارد شده‌را عینهو فحش در نامه جوابیه بخود نویسنده برگرداند .

دوره کوتاهی این حاتم‌بخشی در تفویض لقب وعنوان‌موقوف مانده بود که اینروز هادوباره دوستان دست فتوت از آستین در آورده به ماجرای کهنه رنگی تازه بخشیده‌اند.

مجله را باز میکنی ، یك صفحه پر است از عکس های چپ و راست آقائی که نمی شناسی و تعجب می کنی که چطور در طول مدتی که در این ملك با جماعت دمخور بوده‌ای از دیدن شمایل‌مبارك این آقا غافل مانده‌ای .

بالای صفحه با حروف ۴۸ نوشته شده سرآمد شاعران ایران و زیر سایه این تیتر درشت‌واشتها انگیزحضرت‌آقا را در عکس های متفاوت و ژست‌های‌اساطیری زینت‌بخش صفحه کرده‌اند که گاهی بسبك اشراف دوران ناصری دست را حمایل چانه کرده و یکی بادوام ترین رجال معمر آستارا است و آن یکی بلند شاعر کتابی را روی میز پهن کرده و در زیر نور آباژور به قرائت آثار خویش مشغول است .

بعد مصاحبه‌ای می آیدکه در مقدمه آن خبرنگار ،جناب شاعر را جوان ترین غول‌هنر وسرگشته ترین عاشق‌دوران نامیده و درگفت‌وشنودی که با او داشته هنرمند حرف‌هائی زده است که از بزرگ ترین دیوانه روزگار بعید نیست .

و یا درجائی‌دیگر هنرپیشه‌ای که‌جزاقوام‌نسبی‌اش، هیچکس اورانمیشناسد کلمات‌بی‌ربطی با آب‌و تاب تمام بازگو شده و ذیل‌این تعارفات‌نیز ،حریف خودرامتواضعانه‌با شکسپیرین هائی چون ریچارد برتن و سرلارنس اولیویه دریك‌ردیف شناخته است .

و البته این کار را خیلی ماهرانه و پرسرو صدا انجام داده است .

و در عکس هم صولت پرهیبت ایشان چیزی از یك هنرپیشه خوب کم ندارد و دریغا که بازیش را مثل‌عکسش نمیتوان روتوش کرد !

این عکس و تفصیلات تنها در مورد هنرمندان یا رجال و معاریف نیست و صفت عالی‌را منحصرا ذنبال نام نامی آنان قطار نمی کنند ، بلکه افراد کوچه‌و بازار هم بدست‌و پا افتاده‌اند که خود را بنحوی شایان معرفی کنند .البته‌اگر از طریق دوست‌یابی در رادیو و تلویزیون و فیلم ومطبوعات شد ، چه بهتر و اگر نشد بصورت رپرتاژ آگهی خود را مثل فلان کالابهترین ،بانمك ترین و شیك ترین آدمی‌که در محدوده تهران یافته‌میشود تبلیغ میکند .

آن یکی شایسته‌ترین‌پسر تهران است و این دیگری بهترین محصل ایران . این یکی بادوام ترین رجال معمر آستارا است و آن یکی بلند بالاترین ورزشکار خراسان ! عنوان و علت موضوع هم فرق نمیکند .برای هروافعه‌کوچك یا بزرك ، حضرات یکدفعه جزو کمیاب ترین بلکه نایاب ترین اعضای خانواده انسانی درمی آیند که همه خلق‌الله باید قدرشان را بدانند .

اما این صفت عالی - که باین آسانی از طرف دوستان و یا بهمت خود - نصیب‌این‌و آن میشود ازطرف‌افراد غریبه کمتر بدیشان ایثار میشود مگر وقتی‌کسی میمیرد‌ومحقق میشود که‌شرش یکباره‌ازسر دوستان کم‌شده است،آنوقت بزرگداشت مرحوم آقا آغاز میشود ، چرا که میدانند ، دیگر او نمی آید و مدعی‌نمی شود و از این مناصب اهدائی سوء استفاده نمی کند .

دیگر برای آن مرحوم هرچه حسنات اغراق آمیز در چنته دارند نثار میکنند و در یك مقاله یا یك نشست ختم را برمی چینند و بعد هم‌زیرجلی اعتراف میکنند که تمام آن تعریف ها کشك بوده است ، نهایت اگر سابقا این تعریف ها را فقط در منابر و محافل ممکن بود بسمع قبول عوام رسانید ، اینروز ها از صدقه سرماشین های چاپ یا بهتر بگوئیم ماشین های غول‌پیکر چاپ ، این کار براحتی‌میسر شده است و ظرف یك شب یا در طول یکهفته کسی رااز قعر گمنامی به اوج نامداری یعنی شهرت کاذب میرسانند و خوشبختانه پس از یکی دو هفته دوباره ایشان به اوج گمنامی معاودت می کنند ، فقط آیندگان از همـه جا بی‌خبرند که با دیدن آرشیو ها به حیرت دچار میشوند که در این عمرکوتاه اینهمه‌بزرك ترین و جالب ترین و . . . ترین را از کجا پیدا کرده بودند .

مسائل روز از نظر نویسندگان اطلاعات

مهمترین سرمایه‌گذاری

امروز که‌حسب‌المعمول‌برای رفتن به سر کارم از خانـه خارج شدم جنب و جوش عجیبی در خیابان ها دیدم و چون چشمم به چند دختر و پسر محصل افتاد تازه یاد آن زمان افتادم ، که خودم‌محصل بودم و روز اول مهر با شور و اشتیاق راهی مدرسه میشدم ولی تا مدتها نه خبری‌ازبرنامه بود و نه خبری از آقای دبیرو اوائل سال بقول بچه هامدرسه «تق‌ولق» بود و من و دوستانم چند ساعتی در روز را در حیاط مدرسه به‌بازی وتفریح مـی گذرانیدیم و بعد به خانه مـی آمدیم و باز روز از نو و روزی از نو و بعد از مدتها که‌ازروز اول مهرماه می گذشت تازه سر و سامانی پیدا می‌کردیم و از ما انتظار داشتند کـه عرض دو ماه خودمان را برای امتحان سه ماهه اول حاضر کنیم .

در این چند سال واقعیت سابق بکلی عوض شده ودولت با تمام کوشش خود سعی می کند که آموزش و پرورش را در سطح ابتدائی و متوسطه و عالی توان بخشد و تحرکی‌در آن پدید آورد .

شاهد من در این مورد کلمات آقای نخست وزیر در مراسم جشن آغاز تحصیلی دانشکده پلی‌تکنیك است .

آقای نخست‌وزیر در ایـن مراسم گفت مهمترین سرمایه گذاری برای کشور ماسرمایه گذاری در راه‌آموزش‌وپرورش نسل جوان است که بـازده زیادتری از سایر سرمایه - گذاری ها دارد .

گفته های آقای نخست‌وزیر نشان میدهد که مسئولین امور به بزرگتریـن راز پیشرفت آگاه شده‌اند و امر آموزش و پرورش را در سر لوحـه برنامه های بزرك پیشرفت این مملکت قرار داده‌اند .

بارقه ترقی امر آموزش و پرورش انقلابی است که در سالهای اخیر در آن بوجود آمده است تدریس دانشجویان در رشته های علمی باعث شده که دانش آموزان با جدیـد ترین پیشرفت های‌علمی‌آشنائی پیدا کنند .

آقای نخست وزیر در همان مراسم‌درمورد‌تدریس‌دانشجویان گفت تدریس دانشجویان در مدارس ۱۵ درصد به تعداد قبولی دانش آموزان اضافه کرده است و این خود نشان‌دهنده این حقیقت است کـه دانشجو در امر تدریس واقعا زحمت کشیده تا به پیروزی بزرگی نائل شده است ۱۵ درصد بیشتر قبولی این معنی را دارد که ۱۵ درصد ازدانش آموزان که در سالهای گذشته بخاطر یاد نگرفتن درس مردود می شدند با تدریس‌دانشجویان درسهای خود را فراگرفته‌اند.

بدون شك مساله تدریس دانشجویان در مدارس یکی از بزرگترین گامهائیست که در راه پیشرفت آموزش و پرورش این کشور برداشته شده‌است.

با تدریس دانشجویان دیگر مساله کمبود دبیر ذهن اولیای آموزش و پرورش را به خـود مشغول نخواهد کرد و دانش آموزان از روز های اول ورود خود بـه محیط مـدرسه سرگردان نخواهند بود.

چند روز قبل از یکی از بستگانم که‌محصل‌است‌پرسیدم که آیا نام نویسی کرده‌است بمن جواب داد نام‌نویسی‌کردم برنامه درس ها راهم گرفتم ، وکتابهایم را نیز خریدیم .

کلمات او درست عین‌آرزو های من در دوره تحصیلم بود.

بهروز بهزادی

درسمینار منابع طبیعی‌گفته شد : سیلاب سال‌گذشته سی‌سال ازعمر سد دز کاست

– آقای مهندس، دفعه دیگه وقتی‌خواستین سد بسازین با ماهم یـه مشورتـی بکنین .... این خونه خشت وگلی‌که مـن‌ساخته‌ام پنجاه سال سیل‌وسیلاب‌بخودش دیده ، چیزی هم از عمرش‌کم نشده !

اطلاعات مردم

آگهی احداث خیابان ۳۱۱۰۸۰

احداث جاده امامزاده‌قاسم شمیران در سال ۱۳۴۴ از طـرف شهرداری وقـت در گرامی روزنامه اطلاعات در چند نوبت منتشر شد .

البته طبـق مقررات حتما وقتی آگهی احداث‌یك‌جاده میشود قبلا تامین اعتبارشده است و فقط میماند مقاطعه کار که مراجعه کند وبرنده مناقصه شود . ولی تاکنون که مدت چهار سال‌ازانتشار ایـن آگهـی میگـذرد کوچکترین اقدامی برای احداث این راه نشده است . من میخواهم بپرسم آیا آن آگهی تجدید میشود یا به همان اکتفا و این راه‌احداث خواهد شد ؟

شاملو

تریلی میسازند

سالها قبل که هنوز در منازل‌خود واقع در میدان شهریار جابجا نشده بودیم ، یك قطعه زمین در این‌منطقه محصور شد و در سردرآن‌تابلوی توقفگاه نصب گردید . از آنزمان‌تا کنون اهالی این منطقه با صدای گوشخراش پتك وچکش بسرمی‌برند، زیرا این توقفگاه نیست و در آن تریلی میسازند و اعصاب مردم این منطقه از سرو صدای ناهنجار آن ناراحت شده است ، از شهرداری تقاضا داریم‌این‌مؤسسه مزاحم‌رانقل مکان دهد .

بامضای عده‌ای از اهالی

بعلت طرح اتوبان است

بااحترام عطف بشرح مندرج در شماره ۱۲۹۵۷ مورخ سیزدهم مرداد ماه۴۸ آن‌گرامی نامه تحت عنوان «کوچه رابن بست کرده‌اند» بامضای «احمد رحیمی» اشعار میدارد .

طبق گزارش شهرداری ناحیه ۳:ادامه کوچه رضاپهلوی منشعب ازخیابان ۱۰متری سیاوش بعلت وجود طرح خیابان علم واتوبانی که قرار است ازاین‌نقطه عبور نماید، ممکن نیست .

سرپرست دفتر اطلاعات وروابط عمومی شهرداری . شیرانی

اطلاعات مردم

فغان از فغانعلی !

در محل خیابان مهناز و کوچه زینت در شرق جاده پهلوی و جنوب خیابان امانیه قطعه زمینی است نیمه محصور به شماره پلاك ۸ صاحب این زمین ، ملك خود را بشخصی بنام فغانعلی واگذار کرده است . و ایشانهم بطور دائم روزی یکصد راس گوسفند در این محل نگهداری میکند درحالی که این زمین درمیان دهها منزل مسکونی قرار دارد و چندین سال است که تمام ساکنین این محل باوجود شکایت های مکرر از بوی تعفن و حشرات مختلف که از آثار و عوارض حتمی اینگونه مکان ها میباشد در عذاب و ناراحتی بسر میبرند.

بنظر ما اهالی عجیب می آید که مامورین‌شهرداری و نایب های محل که کوچك ترین اقدام ساختمانی و تعمیر دیوار و درو پنجره مردم را بشهرداری گزارش میدهند و پروانه و اجازه‌نامه مطالبه میکنند کوچك ترین توجهی به گله‌داری «فغانعلی» که فغان اهالی را به آسمان رسانده است نمیکنند و همین عدم توجه باینکار کمك شایان توجهی است که باو میشود و علاوه بر این هرروزصبح چرخهای دستی زباله‌را درمقابل زمین مخروبه متوقف میسازند تا فغانعلی آنچه برای گوسفندانش لازم دارد ازمیان خاکروبه ها جدا کند و جالب‌تر از همه اینست که باصطلاح ساکنین این محل اعیان نشین هم معرفی شده‌اند و احتمالا هرکسی ندانند ، می گوید : صاحب نفوذ هم می باشند .

سید محمد هاشمیان

چای دروسط کوچه !

۳۱۱۰۸۰

در خیابـان سپه کـوچه مسجد مجدالدوله یك قهوه خانه‌یك‌وجب درچهار انگشت قرار گرفته که بقدرتی خدا کلی هم مشتری پروپا قرص دارد ، زیرا چون گنجایش ایـن قهـوه‌خانه انـدك است مشتریان در کوچه ، بطور «سلف سرویس » پـذیـرائی میشوند و بهمین دلیل کـه میتوانند چشم‌انداز کوچه را هم داشته باشند ، مشتری فراوانی در این کوچه جمع میشود و از طرفی چایخوران کنار کوچه مزاحمین پرو پا قرص عابرین بخصوص که از طایفه نسوان باشند، هستند. ازمامورین انتظامی‌وشهرداری تهران تقاضا میشود اولا از مزاحمت اشخاص‌در این‌محل جلوگیری کنند و از طرفی دیگر سد معبر را از ایـن کوچه برچینند .

منصوری

۱۵ آبان جواب میدهند !

۳۱۱۰۸۰

من در امتحانات متفرقـه چهارم ریاضی‌شرکت کرده‌ام و هنوز جواب نگرفته‌ام .طبق اطلاعی که داده‌اند ، جواب ما را در ۱۵آبان ماه‌خواهند داد، در صورتیکه امروز اول مهر است و مدارس‌باز شده آیا جواب قبولی در آبان‌ماه باعث نخواهد شد که نتوانیم در مدرسه نامنویسی کنیم ؟ بهرصورت ازوزارت آموزش و پرورش تقاضا میشودجواب ما را ظـرف یـکی دو روز آینده اعلام کنند و یااینکه برای قبـولشدگـان اسـتثناء قائل شوند که مدارس نام آنانرا بنویسد .

مهدی ثابتی

اطلاعات مردم

۳۱۱۰۸۰

همه روزه ازساعت ۶ تا ۷ بعد ازظهر نظریـات شمارا منعکس مـی کند

تقویم اطلاعات

پنجشنبه - سوم مهر ماه ۱۳۴۸ -دوازدهم‌رجب ۱۳۸۹- بیست‌و پنجم سپتامبر ۱۹۶۹

ساعات شرعی

استخراج دکتر ریاضی کرمانی

اذان صبح ساعت۴و۲۲دقیقه

طلوع آفتاب ساعت۵و۴دقیقه

ظهر شرعی ساعت ۱۱و۵۶دقیقه

اذان مغرب ساعت۶و۱۷دقیقه

تلویزیون ملی ایران

کانال ۷

برنامه امشب

۱۶-۴۵ اسلاید و موزیك
۱۷-۳۰ اعلام برنامه
۱۷-۳۳ خلاصه اخبار
۱۷-۳۶ جیمی مك‌فیتزر
۱۸-۳۰ آقای تماشائی
۱۹-۰۰ اخبار
۱۹-۱۵ آموزش روستائی
۲۰-۰۰ راهبه پرنده
۲۰-۳۰ مشروح اخبار همراه با فیلم های خبری
۲۱-۰۰ سرکار استوار
۲۱-۳۰ موسیقی ایرانی «سعیده و گودرزی »
۲۲-۰۰ فیلم داستانی

برنامه فردا

۱۰-۴۵ اسلاید و موزیك
۱۱-۰۰ اعلام برنامه
۱۱-۰۲ برنامه مذهبی
۱۱-۳۰ ستارگان
۱۲-۰۰ تفسیر وقایع هفته
۱۲-۳۰ غرب وحشی
۱۳-۳۰ واریته استودیوب
۱۴-۰۰ ورزش
۱۴-۳۰ اختاپوس
۱۵-۰۰ سیماروون
۱۶-۳۰ کودکان «آقاخرسه»
۱۷-۰۰ ماجرا
۱۷-۳۰ موسیقی مخصوص جشن میلاد حضرت علی
۱۸-۰۰ آقای نواك
۱۹-۰۰ شما و تلویزیون
۱۹-۳۰ جاد
۲۰-۳۰ مشروح اخبار همراه با فیلم های خبری
۲۱-۰۰ گزارش استرنج
۲۲-۰۰ شناسائی موسیقی ایرانی

برنامه نیمروز شنبه

۱۲-۱۵ اسلاید و موزیك
۱۲-۳۰ اعلام برنامه
۱۲-۳۲ سرکاراستوار
۱۳-۰۰ اخبار
۱۳-۱۵ موسیقی ایرانی
۱۳-۳۰ روز های زندگی

کانال ۳

برنامه امشب

۱۸-۰۰ آهنگهای درخواستی
۱۸-۳۲ بحران
۱۹-۰۰ هنر عکاسی
۱۹-۳۰ سرگذشت واقعی
۲۰-۰۰ مسابقه پیسابقه
۲۰-۳۰ مشروح اخبار همراه با فیلم های خبری
۲۱-۰۰ موسیقی ایرانی
۲۱-۳۰ ورزش
۲۲-۰۰ روهاید
۲۳-۰۰ فیلم های مستند
۲۳-۳۰ آخرین اخبار

برنامه فردا

۱۸-۳۲ واریته
۱۹-۰۰ آیرون ساید
۲۰-۰۰ موسیقی اصیل‌ایرانی «تار فرهنك شریف وضرب افتتاح »
۲۰-۳۰ مشروح اخبار همراه با فیلم های خبری
۲۱-۰۰ انسانها
۲۲-۰۰ فیلم سینمائی

تلویزیون آمریکا

برنامه امشب

۱۷- جواب
۱۷ر۳۰ ۱- اطلاعات مخصوص
۱۸- خلاصه اخبار
۱۸ر۱۶- ورزشکاران آمریکا
۱۹ر۰۵- برنامه ملودی
۲۰- روآن و مارتین
۲۱- پری میسن
۲۱ر۵۰- فیلم سینمائی

برنامه بامدادی

۶-۳۲ نیایش
۶-۳۵ ورزش
۶-۴۵ مضحك‌قلمی
۷-۰۰ اخبار
۷-۱۵ موسیقی ایرانی
۷-۳۰ زن مصلحتی

تلویزیون آموزشی

برنامه امشب

۱۶-۰۰ آهنگها و چشم‌انداز
۱۶-۳۰ برنامه کودکان
۱۶-۵۰ فیلم آموزشی
۱۷-۰۰ فیزیك دوره دوم
۱۷-۳۰ برنامه هنری دانش آموزان

برنامه فردا

۵ر۵۵ ۱- مسابقه گلف
۱۶ر۴۵ - نمایش مایك داگلاس
۱۸ ۱- خلاصه اخبار
۱۸ر۱۶ - برنامه جورج‌پاون
۸ر۴۳ ۱- بورلی هیل‌بیلیز
۱۹ر۰۵- موسیقی
۲۰- برنامه مخصوص
۲۰ر۴۵ - مسابقه بوکس‌قرن

تلویزیون آموزشی

برنامه امشب

۱۶-۰۰ آهنگها و چشم‌انداز
۱۶-۳۰ برنامه کودکان
۱۶-۵۰ فیلم آموزشی
۱۷-۰۰ فیزیك دوره دوم
۱۷-۳۰ برنامه هنری دانش آموزان
۱۷،۴۰ ریاضیات کلاس ۶
۱۸-۱۰ فیلم آموزشی
۱۸-۳۰ طبیعی دوره دوم
۱۸-۵۰ تدریس زبان فرانسه
۱۹-۱۰ ادبیات فارسی

برنامه فوق‌العاده جمعه

۸-۰۵ آهنگهای درخواستی
۸-۳۰ برنامه کودکان
۹-۰۰ مسابقه جدول هوش و حوصله
۹-۳۰ مجله تلویزیونی
۱۰-۰۰ مسابقه تلفنی‌ضرب‌المثل و شعر مصور
۱۰-۳۰ برنامه هنری
۱۰-۵۰ رد آورد
۱۱-۰۰ فیلم سینمائی «شوخی مکن دلخور میشم » باشتراك ادی‌کنستانتین
۱۲-۳۰ در میان هنرمندان «عارف»

جدول کلمات متقاطع

۴۱۵۲ شماره ٤

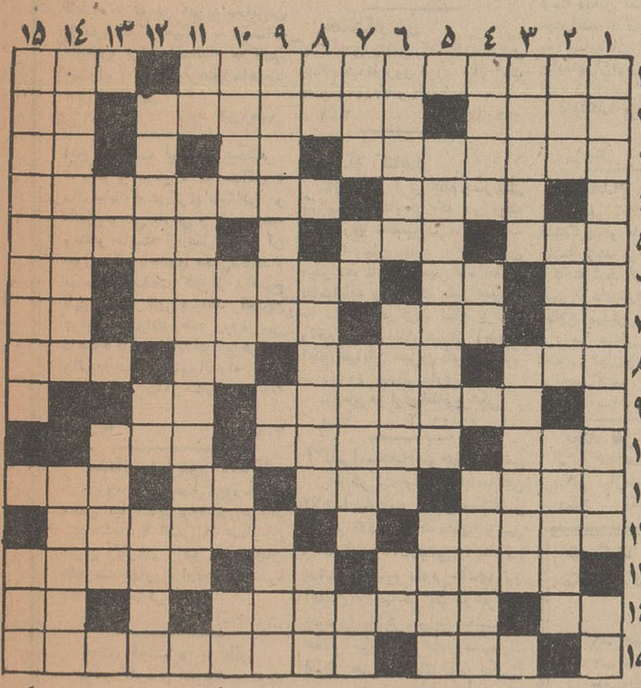

افقی: ۱- کتابی از ارسکین کالدول - میوه تنبل ۲-معمولی است و امتیازی ندارد - همان برداشتن‌است - حرف ندا ۳- کتابی از داستایوسکی -اثر رطوبت -برج کج ٤- خدای قوم یهود-وقتی کسی بقتل برسد بستگانش باین طلب قیام میکنند ٥-خوردن بدون جویدن - نمود تکامل یافتن - طبقه است ٦- میدهندوگیر میاندازند - نت ماه- حیوانی که زیر خاك نقب میزند و ریشه‌ها را میجود - از علائم مفعول با واسطه ۷ - دلبر قدیمی‌مخملی‌آنرا میپوشید - در دست قهرمان است‌وبردوش خانم - ابلیس‌وشیطان مذهب زرتشتی-سیزده منهای دو! ۸- برج نجومی ماه اردیبهشت - ضمیر متکلم وحده ۱۰- تنهاو یکه -پایان و آخرین مسابقه-یك چهارم کره ارض ۱۱-اشاره کردن - پشیمان پابریده -زشت ونا‌پسند -پارچه نازك ۱۲- ازاسباب‌بازیهای بچه‌ها - آنرا میشود بست ولی دهان مردم را چه عرض کنم ۱۳- دنبال کردن ودنبال -حرف همراهی -آنها که‌بیش‌ازاندازه‌باده‌خورده‌اند ۱٤- از طعامهای نامطبوع-ده‌نشین -علامت مفعول صریح۱٥- چربی- جای نگاهداری و معالجه بیماران

عمودی: ۱- اولین سلسله مستقل پادشاهی را بعد از ساسانیان در ایران تشکیل داد -مظهر زیبائی طبیعت ۲- آرزو ودهان - مروارید مرغوب -از گیاههای کومی ۳ - ودیعه‌ها -مرد باگذشت و فداکار ٤- در زمان جنك می‌بندند-مشروب خالص - دربدر وبی‌خانمان ٥ -با اینکه بافنده‌است جایش‌در کارگاه حریر نیست- اولین آن درفرانسه تشکیل شد وشکست خوردوبمعنی حکومت اشتراکی است ٦- تقاضا و تمنا -از اقسام کفش -نازی‌فراری ۷- پول خارجی -تصدیق روسی- نوعی آهنگ در موسیقی کلاسیك- بارزترین علامت بیماری ۸- رنج‌و زحمت -این لغت را بجای ضرب وضع کرده بودند- لقبی درترکی ۹ - کوچکترین واحد اجتماع - پهلوان و دلیر - همیشگی ۱۰ - بدخواه و نقطه مقابل دوست-یکی از رنگهای اصلی -خشکی وپهلو- تصدیق آلمانی ۱۱- گوشت به ترکی- اولی خدمت شونده است ودومی‌خدمتگزار ۱۲-ازاقسام کشتی جنگی - بوی رطوبت- پایه ورکن ۱۳- عیب و نقص -از قهرمانان داستان بینوایان ۱٤- بهوای اولی گرفتار دومی میشوند - اسمش مورین بود و از هنرپیشگان بنام ۱٥- وزیر خارجه آلمان غربی - قوت غالب .

حل جدول شماره ٤۱٥۱

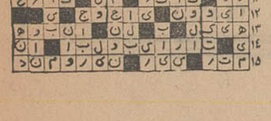

نیازمندیهای شما

تلفنهای ۳۱۱۲۲۴ و ۳۱۱۲۲۰

استخدام

یکنفر کارگر نقاش پیستوله‌کار

سالیانه استخدام میشود جاده قدیم شمیران روبروی کلانتری سوار مصنوعات فلزی و گازی کولیس تلفن ۷۶۲۹۱۴

۱ـ۳ آ ـ۲۴۲۲

بتعدادی فروشنده زن ومرد

با حقوق‌ماهانه ۱۰۰۰۰ ریال نیازمندیم امیرآباد شمالی‌ایستگاه شیراز اول کاشان پلاك ٤ موسسه بهمن

۱ـ۲ آ ـ۲۴۴۴

یك واحد بزرك نساجی

واقع درتهران‌بیك نفرمهندس مکانیك که حداقل ۳ سال سابقه کار داشته برای ریاست نگهداری ماشین‌آلات نیازمند است ■

داوطلبان ضمن تعیین میزان حقوق ماهیانه مورد تقاضا مشخصات خود را همراه با یك قطعه عکس بصندوق پستی شماره ٥٤٤ ارسال دارند ■

۱ـ۳ آ ـ۲۰۶۸۵

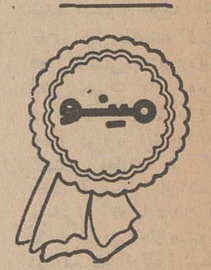

شرکت سهامی صنعتی‌پارس

تولید کننده محصولات مینو برای تکمیل کادر خود بچند نفر راننده پایه یك احتیاج دارد داوطلبانی که‌مانع‌قانونی‌استخدام ندارند میتوانند به اداره مرکزی مینو کیلومتر۱٤جاده کرج‌مراجعه نمایند ■

۱ـ۲ آ ـ۴۵۸۸

کارخانه مینو برای‌معرفی یك‌محصول‌جدید درفروشگاه های بزرك تهران احتیاج‌به چند نفر دوشیزه یابانودارد:

داوطلبان میتوانند روز شنبه ۷ بعد از ظهر به خیابان فردوسی شمالی‌خیابان کوشك کوچه‌خسرو شاهی شرکت سهامی خوراك مراجعه نمایند ■

EMPLOYMENT SECRETARY is required with the following qualifications: typing Persian Latin, good knowledge of English, business correspondence, good personality. Apply to Iranian Express, 6, Villa Ave. Tel: 45512, 45794,68723. 64627.

داوطلبان استخدام

تعداد ۲۰ نفر خانم و آقا پس از گذراندن یکدوره کامل دفترداری دوبل و حسابداری یا ماشین نویسی فارسی و لاتین ویا دوره کامل منشیگری باپرداخت فقط ۱۰۰ تومان شهریه به موسسات داوطلب برای استخدام معرفی میشوند آموزشگاه‌فرهنك شاهرضا نبش ایرانشهر

۱ـ۱۰ آ ـ۲۳۹۱

این شرکت نیازمند بیکنفر

بانو یا دوشیزه که حداقل ۳ سال سابقه منشیگری بایگانی و ماشین‌نویسی فارسی و لاتین‌داشته وبنحو شایسته از عمل انجام آن امور برآید‌باحقوق مکفی‌استخدام مینماید ■ ساعت کار از ۸ صبح تایك بعد از ظهر میباشد واجدین شرایط میتوانند همه روزه بین ساعت ٥ تا ۷عصر بدفتر این‌شرکت واقع‌درخیابان‌صنیع‌الدوله کاشی ۲٤ شرکت سهامی کارت مراجعه فرمایند ■

۱ـ۳ آ ـ۲۰۶۹۵

بعده‌ای ویزیتور باسابقه

زن ومرد با حقوق وپورسانتاژ مکفی نیازمندیم واجدین شرایط بین ساعت ۹ الی ۱٦ بسازمان ایران ژورنال واقع در خیابان شاهرضا چهارراه اردیبهشت‌شماره ۳٤٥ مراجعه فرمایند ■

۱ـ۲ آ ـ۳٤٥۷

بچند دوشیزه یا بانو

برای کارهای کلینیك مورد نیاز است موسسه امین خیابان سعدی شمالی بن‌بست فرهاد تلفن ۳۳٤۷۹۷

انستیتو لینکافن برای تکمیل کادر فروش خود چند نفر بازاریاب ورزیده و علاقمند که دارای سابقه کارباشندبرای معرفی وفروش کورس های آموزشی‌زبانهای خارجی با حقوق ثابت و مزایای مکفی استخدام مینماید . فقط‌افراد واجدشرایط از ساعت ۱ تا ٤ بعد از ظهربنشانی‌خیابان شاه ساختمان‌آلمینیوم طبقه چهارم انستیتو لینکافن مراجعه‌نمایند

۱ـ٤٦٦ ٤٦٠٦

تعدادی بازاریاب باتجربه

تمام وقت جهت فروش کالای صنعتی فوری نیازمندیم به تلفن ٦٢١٩٩٣مراجعه شود

آ ـ۲٤٦۱

نقشه‌کش تاسیساتی

دو نفرباسابقه کار برای‌موسسه مهندسین مشاور تلفن ٦۱۳۷۲۷

۱ـ۲ آ ـ۲٤٦٥

خدمتکار زن

با داشتن ضامن که خانه‌داری به‌خوبی بداند شبانه روز مورد نیاز است تلفن ۳۳٤٤۰٤ و ۳۳۲٤۷٦

۱ـ۲ آ ـ۲۰۸۳۱

استخدام کتابدار

سازمان مرکزی نظام پزشکی به یکتن کتابدار که در رشته کتابداری تحصیلات عالی کرده باشد احتیاج دارد . داوطلبان میتوانند تا ۱٥ مهر ماه جاری تقاضانامه و مدارك علمی خودرا به سازمان مرکزی نظام پزشکی واقع در خیابان شیراز (بهجت آباد)خیابان شیرین کوچه‌سرشار شماره ٤۰ ارسال دارند .

سازمان مرکزی نظام پزشکی

۱ـ۲ آ ـ٤٦۱۳٦

آگهی‌استخدام‌مترجم‌انگلیسی

یك شرکت وارد کننده‌ماشین آلات آبیاری و صنعتی بیکنفر مترجم انگلیسی که ماشین‌نویسی ونامه نویسی انگلیسی را بخوبی بداند احتیاج دارد خانمها ویا آقایان واجد شرایط درخواست خود را باذکر سوابق ومیزان حقوق مورد نظر (در صورت امکان همراه با یك قطعه عکس) به صندوق پستی‌شماره ۳۷۳تهران ارسال دارند .

آ ـ٤٦۱٤٦

چند نفر کارگر جعبه‌ساز

مورد احتیاج است تلفن٥۲٥٦۳

۱ـ۱۰ آ ـ۲٤٥۱

استخدام مترجم

سازمان مرکزی نظام پزشکی ایران به عده ای مترجم زبان‌های انگلیسی ، فرانسه ، آلمانی ، عربی که به‌اصطلاحات پزشکی آشنا باشند‌احتیاج دارد .داوطلبان میتوانند تا ۱٥ مهر ماه جاری تقاضانامه و مدارك علمی وشرح سوابق کارخود را بسازمان‌مرکزی نظام پزشکی واقع در خیابان شیراز (بهجت آباد) خیابان شیرین ، کوچه سرشار شماره ٤۰ ارسال دارند . نظام پزشکی با توافق‌مترجمانی‌که انتخاب‌خواهند شد برای هر ترجمه حق‌الزحمه متناسب پرداخت خواهد کرد ■

سازمان مرکزی نظام پزشکی

۱ـ۲ آ ـ٤٦۱۳٦

بیك دوشیزه یابانو

سن بین ۱۸ و ۲٥ سال برای‌تهیه یك فیلم استثنائی بمدت یك دقیقه با دستمزد ٥۰ هزار ریال نیازمندیم نشانی خیابان اول ویلا شاهرضا شماره ۱۳ طبقه پنجم استودیو فیلمبرداری بی تا تلفن ٦٤٦۹۳

یك‌شرکت تجارتی

برای کادر خود افراد زیر را استخدام مینماید :

۱ـ دو نفر مهندس کشاورزی آشنا بامور تجاری و بازاریابی برای مسافرت به نقاط کشاورزی در ایران ■

۲ـ یکنفر فروشنده با حداقل معلومات حدود دیپلم دارای سه سال سابقه کار در امر پخش و توزیع در تهران ■

شرائط عمومی استخدام برای داوطلبان سپردن تعهد برای پنج سال کار و داشتن گواهینامه رانندگی و حداکثر سن ۳٥ سال تعیین گردیده واجدین شرایط درخواست خود را با ذکرآدرس دقیق و شماره تلفن بصندوق‌پستی ۸۹۰ ارسال فرمایند ■

ارج ARJ
قاطع‌که میشناسید و یکی اطمینان دارید

آگهی استخدام

یك شرکت بزرك تولیدی با شرایط خوب ، مهندس در رشته مهندسی صنایع و آشنا بزبان انگلیسی استخدام میکند ■

لطفا مشخصات خود را به تهران صندوق پستی شماره ۳٤۲۷ ارسال نمائید ■

آگهی استخدام کارگرزن

یکی از کارخانجات تولیدی تعدادی کارگر زن که سن آنها بین ۲۰ تا ٤۰ سال بوده و حداقل تحصیلات چهارم ابتدائی داشته باشند ، استخدام مینماید.

داوطلبان‌همه روزه بین ساعات ۹ تا ۱۱ صبح به خیابان‌آیزنهاور چهار راه خوش ــ کوچه برق شهاب شماره ۱ مراجعه نمایند .

۱ـ۱۰ آ ـ٤٥۹۲۰

بچند نفر کارگر

که آشنائی بازرگری داشته باشند نیازمندیم تلفن ٥۹۱٤۳۷

۱ـ٦ آ ـ٤٥٤۸۸

چند نفر کارگر برای

پخش بروشور با سیرن‌تضمین مورد نیاز است از ساعت ۸ ونیم تا ۱۰ و نیم صبح بخیابان شاه ساختمان آلمینیوم طبقه چهارم انستیتو طرحها و بررسیهای اقتصادی مراجعه نمایند .

آگهی استخدام

آموزشگاه عالی پرستاری‌شبانه روزی وابسته بدانشگاه ملی ایران به چند نفر مربی و ناظمه فنی واجد شرایط و مقیم آموزشگاه احتیاج دارد ، داوطلبان با در دست داشتن مدارك لازم تحصیلی میتوانند تا روز ۷ مهر ماه ٤۸ به بیمارستان جرجانی واقع در جاده‌تهران‌نومراجعه و درخواست خود را تسلیم نمایند .

دانشکده پزشکی دانشگاه ملی ایران

۱ـ۲ آ ـ٤٦۰۱۸

استخدام

بیکنفر دوشیزه که بکار منشیگری و ماشین‌نویسی آشنائی داشته باشد برای خدمت دردفتر وکالت (بعد از ظهر ها) احتیاج است . داوطلبان میتوانند برای اطلاع بیشتر صبحها بخیابان فردوسی شمالی ــ بانك اعتبارات تعاونی توزیع ــ اداره حقوقی مراجعه کنند .

۱ـ۲ آ ـ۲۰۸۱۱

بچند نفر دوشیزه یابانو

برای کار های خیاطی و یکنفر برشکار نیازمندیم تلفن ٦۲٦٦۳۳

۱ـ۲ آ ـ۲۰۸۱۷

شرکت تاسیساتی و تولیدی اف.ام برای تکمیل کادر کارخانه خود احتیاج باشخاص زیر دارد

۱ـ حسابدار صنعتی سه نفر
۲ـ سکرتر یکنفر
۳ـ تلفن‌چی که بامور ماشین‌نویسی آشنا باشد یکنفر
٤ـ سرآشپزیکنفر
٥ـ کارگر ورق‌کار ده نفر
٦ـ کارگر جوشکار ٥ نفر
۷ـ کارگر معمولی ده نفر
۸ـ نقاش پایه ۱ دو نفر
۹ـ راننده پایه ۲ همگانی دو نفر
۱۰ـ کارگر برق که بامور مشعل آشنا باشد چهارنفر
۱۱ـ کارگرفنی که با سرویس دیك بخار آشنا باشد٤نفر

آدرس : خیابان کریمخان زند ــ چهار راه فیشر آباد ــ شماره ۷۷٫۳ طبقه سوم شرکت تاسیساتی و تولیدی اف . ام ــ تلفن دفتر ٦۲۸۱۸۹ ــ ٦۲۸۳۸۰ ــ کارخانه ٦٦۱۸۸

۱ـ۳ آ ـ۲۲۸۷

دیپلم طبیعی حسابداری

آماده کار است تلفن۷۳٤۲۷

۱ـ۲ آ ـ۲۰٥۷٥

دانشجوی سال سوم حسابداری صبحها ماده کاراست تلفن۹٥٦۷۷۰ از ساعت ۷ تا ۱۰ بعد از ظهر

۱ ــ ۳ آ ــ۲۰۸۰٥

آموزگاری جویای کار

نیمه وقت است براهنمای ٦۳۹ اطلاعات مراجعه فرمائید .

گمشده !

بدینوسیله باطلاع میرساند دسته چك‌از حساب جاری۱۹۹۷ بانك ملی خرمشهر از شماره ۳۳۰۹٥۱ تا ۳۳۱۰۰۰ دسته چك‌ا زحساب‌جاری ۱۱٤۹ بانك بازرگانی خرمشهر ازشماره ۲٥٥۳٥۰ تا ۲٥٥۳۰۱ دسته چك از حساب جاری ۸۸۹ بانك تهران خرمشهر از شماره ۹۰۳۱۰۰ تا ۹۰۳۰٥۱ دسته چك از حساب جاری ۱۹۰۰۳ بانك‌ایران و خاور میانه خرمشهر از شماره ۱٤۰۲۰۰ تا ۱٤۰۱۷۹ دسته چك‌ازحساب جاری۱۹۰۰۳ بانك ایران وخاور میانه خرمشهر از شماره ۱٤۳٤٥۰ تا ۱٤۳٤۲۹ دسته چك از حساب جاری ۱۲۰ بانك ملی بندر شاهپور از شماره ۸٥۳٥۲۱ تا ۸٥۳٤۷۱ بنام‌اینجانب منیب طبسی چون مورد خیانت در امانت واقع واز دسترس خارج گردیده‌اند که پرونده امر بشماره ۹۷۸٫٤۸ در بازپرسی خرمشهر در جریان رسیدگی است لذا بموجب این آگهی چك های نامبرده و احتمالاسفته و یابرات ویاهرگونه تعهد دیگری که از طرف وکیل سابق اینجانب (آقای امین‌الدین طبسی) صادر شده باشد و یا بعدا صادرگردد‌مجعول‌واز درجه‌اعتبار ساقط است و مراتب مذکور ببانك های مربوطه نیز اطلاع داده‌شده است ■

منیب طبسی

آدرس ــ خرمشهر بازرگانی منیب طبسی

استخدام

کارخانه کفش وین تعدادی دوشیزه و بانو با مشخصات زیر استخدام مینماید .

۱ــ سن از ۱۸ الی ۳۰ سال.
۲ــ داشتن حداقل گواهی‌نامه ششم ابتدائی
۳ــ دارا بودن صحت مزاج
٤ــ متدین بدین مبین اسلام

داوطلبان میتوانند همه روزه ازساعت۱٥الی ۱۷ بدفتر کارگزینی کارخانه واقع واز جاده قدیم شمیران سه راه ضرابخانه مراجعه نمایند ■

۱ـ۲ آ ـ٤٥۸۳۸

سالن آرایش ساری

بیکنفر دوشیزه باسابقه جهت مدیریت آرایشگاه نیازمند است امیرآباد چهار راه نصرت

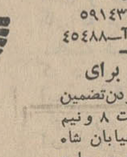

آگهی استخدام

هواپیمائی ملی ایران برای‌تکمیل کادر فنی خود ۳۲ نفر افراد فنی را با شرایط‌ذیل استخدام می‌نماید .

۱ــ داشتن دیپلم فنی در رشته های مکانیك ، برق ، تراش و جوشکاری .
۲ــ آشنائی به زبان انگلیسی
۳ــ داشتن گواهینامه انجام خدمت زیر پرچم یامعافیت دائم
٤ــ حداکثر سن ۲٦ سال
٥ــ سپردن ٥ سال تعهد خدمت باضافه ایام دوره آموزش

داوطلبان پس از موفق شدن‌در آزمایشات مربوطه‌در دوره‌تحصیل وکارآموزی با حقوق ۷۲۰۰ریال به‌استخدام درخواهند آمد وپس از دوره آموزش با حقوق ۹۱۰۰ ریال در واحد های مختلف فنی هواپیمائی ملی ایران‌بکار گمارده خواهند شد . افراد واجد شرایط میتوانند از تاریخ ۱٥/٦/٤۸ همه روزه باستثنای ایام تعطیل و (پنجشنبه‌ها) تا تاریخ ۱٥/۷/٤۸ از ساعت ۱۲ تا ساعت ۱٤ بعد از ظهر با در دست داشتن فتوکپی مدارك تحصیلی و برك معافیت نظام وظیفه ودو قطعه عکس ٤×٦ به اداره استخدام هواپیمائی ملی ایران واقع در خیابان فرصت چهار راه ثریا مراجعه نمایند .

هواپیمائی ملی ایران

تعلیم رانندگی

آموزشگاه رانندگی و مکانیکی تشکری

جهت دانشجویانیکه واجد شرایط رانندگی باشند صدی بیست تخفیف قائل شده است . خیابان‌خیام . بین سیدنصرالدین و اعدام تلفن ۲۳٥٥٥

آ ـ٤٥۹٥۸

هنرستان فنی پرستو

مرکز آموزش صحیح‌رانندگی، مکانیکی ،ترافیك‌مجهز به‌بهترین ومدرنترین وسیله آموزش تهران خیابان شاهپور چهار راه گمرك تلفن ۲۳۹۱٦

۱۷ـ۲٦ آ ـ۲۱۲۳

آموزشگاه رانندگی سعدی

مرکزآموزش صحیح رانندگی و مکانیکی مجهز به محرب‌ترین مربیان و مدرنترین وسیله‌آموزش قلهك روبروی بانك عمران‌تلفن ۸٥۹۲۱٥

آموزشگاه رانندگی‌و مکانیکی بهمن

بامجرب‌ترین مربیان درخدمت شما نشانی ــ خیابان فرح آباد. چهار راه کوکاکولا نلفن هـای ۷۹۱۱٥٦ ــ ۷۹٤٥۷۲

۱ـ٤ آ ـ۲۱۷۲

تدریس خصوصی

انگلیسی

با ۱٥ سال اقامت در امریکا از ٤ بعد از ظهر به بعد۶۲۸۰۳۱

۱ـ۳ آ ـ۲٤۷۹

ریاضیات ، فیزیك، شیمی، مکانیك ، ترسیمی ، رسم‌فنی، توسط دانشجوی پلی‌تکنیك ۷۳۸۱۳

آ ـ۲٤٦۳

فیزیك شیمی ریاضیات

توسط‌دانشجویان‌پلی‌تکنیك۲۳٦٦۰

۱ـ٥ آ ـ۲۰۷۲۹

ریاضیات. فیزیك. شیمی

دانشجوی دانشگاه‌تهران ۹٦۱۲۹٦

آ ـ۲۰۸۷۳

اطلاعات
صاحب امتیاز و مدیر مسئول
عباس مسعودی
خیابان خیام ــ ایران چاپ
لفنخانه اطلاعات
۳۱۱۰۷۱ تا ۳۱۱۰۸۹
شعبه آگهی‌ها ۳۱۱۲۱۳

دفاتر اسناد رسمی

دفتر اسناد رسمی درجه اول شماره ۱۲ قلهك

گواهی امضاء ازدواج۲۲ ــ طلاق ۱۲

سردفتر محمدرضا خلیل هدایت قلهك نبش کوچه شیرین تلفنهای دفتر ۸٦۸۱۱ و ۸٥۱۲۱۹

۱ـ۳ آ ـ۲۰۳۷

دفتر اسناد رسمی شماره ۷ قلهك

سردفتر حسین پورقناد قلهك پاساژ سوزان (۷جوردی) تلفنهای ۸٦٦۷۸ ــ ۸۱۸۸۰

دفتراسناد رسمی شماره ۱۱

و دفتر گواهی امضاء بسردفتری علی اصغر بهبهانی . شهر ری خیابان ششم بهمن پاساژلاجوردی تلفن ٥۹٤۱۱

دفتر اسناد رسمی درجه اول شماره ۳ بسردفتری‌خلیل‌خلیلی

سرپل‌تجریش‌اول خیابان‌شهرداری تلفن ۸٥۱۹۹۹

دفتراسناد رسمی شماره۲۱۱

و دفتر گواهی امضاء بسردفتری حسین افشار .شاهرضا پیچ شمیران تلفن ۷٥٥۹۱٥

دفترخانه ۳۱۱

دفتر اسناد رسمی درجه اول

بسردفتری منوچهر شریف شاهرضا ایستگاه آسیا تلفن : ۷٥۷۷۸۸

دفتراسناد رسمی‌شماره ۲٤۷

ازدواج‌شماره۳۸٤ و گواهی‌امضاء بسردفتری سید ابوالقاسم‌کلابی طباطبائی

خیابان تهران‌نو ــ ایستگاه‌پل نبش‌خیابان‌پدرثانی تلفن۷۹۰۱۹٤

دفتراسناد رسمی شماره ٤٤۱

بسردفتری احمد کریمی آشتیانی جوادیه‌اول خیابان ۲۰متری مقابل‌مسجد سادات نلفن ۲۱٤۷٥ــ ٥۲۳٤۰

دفتر خانه درجه اول

شماره ٦ و دفتر گواهی امضاء بسردفتری‌حسن زمانی . شهرری اول خیابان احمد نیریزی تلفن ٥۹۳٤٦

دفتر اسناد رسمی شماره ۷

ازدواج شماره ۹ و طلاق شماره۱۱ و دفتر گواهی امضاء بسردفتری خلیل علائی شهر ری میدان‌مجسمه ساختمان طباطبائی تلفن۵۹۰۷۲

دفتر اسناد رسمی درجه‌اول شماره ٤

دفتر ازدواج ۱٤ و گواهی‌امضاء بسردفتری حاج محمد اسماعیل صادقی قلهك اول خیابان دولت مقابل بانك عمران تلفن ۸۱۲٦٤

دفتر اسناد رسمی ۳۳۰

و دفتر گواهی امضاء بسردفتری مشوی . خیابان آیزنهاور تلفن ۹٥۹٥٤۷

دفتر اسنادرسمی شماره ۲۱۳

ازدواج شماره ۸۲ ــ طلاق شماره ٤۰وگواهی‌امضاء سردفتر ــ علی بحرینی ــ اول خیابان شهناز ــ روبروی بانك اعتبارات تلفن ۷٤۷٥٤ ــ برای تشویق جوانان درامرازدواج تخفیف کلی قائلیم

دفتر اسناد رسمی شماره ۲

و دفتر گواهی امضاء بسردفتری محمد بهنیا . خیابان شاهرضا مقابل لاله‌زار نو پاساژ قندهاری پلاك ٤۹۸ تلفن ٦۹٥٥۰

دفتر اسناد رسمی شماره۳۷۸

واز دواج ۳۹۸ و طلاق ۱٦۷ و گواهی امضاء بسردفتری سید عطاءالله موسوی مخلاتی ــ مقابل بازار کوچه تکیه دولت تلفن : ۲۱۳۹۷ ــ ۲٤۲۰۹

دفتر اسناد رسمی شماره٤۱۸

ودفتر گواهی امضاء بسردفتری محمد حاجیلو خیابان‌ری‌مجاور بانك ملی شعبه شوش تلفن ــ ٥۸۸۱۳

دفتر اسناد رسمی شماره ۱٤۱

ودفتر ازدواج شماره ۱۰۲ و دفتر طلاق شماره ۳۲ وگواهی امضاء ۰ امیریه روبروی‌فرهنك تلفن ــ ٥٥۸۷۷

دفتر اسناد رسمی شماره ٤٤۲

دفتر ازدواج شماره ۸٤ و دفتر طلاق شماره۲۱ بسردفتری‌سید باقر مهدوی میدان شوش‌تلفن ۲۷۹۲۷

دفتر اسناد رسمی درجه‌اول

شماره ۲٦۰ودفتر گواهی‌امضاء بسردفتری مصطفی جشنائی خیابان خیام جنب‌سیدنصرالدین تلفن ــ ۵۸۱٦۹۲

دفتر اسناد رسمی درجه‌اول

شماره ۲۷۷ ودفتر گواهی‌امضاء بسردفتری عبدالکریم ادیب خیابان جمشیدآباد شمالی‌چهار راه نصرت تلفن ــ ٦۱۳۸٤۰

دفتر اسناد رسمی ۳۷۹

ودفتر گواهی امضاء بسردفتری احمد خادمی خیابان‌شوش‌میدان غار(میدان زاهدی)تلفن۵۷۸۱۷

دفتر اسناد رسمی درجه اول

شماره ۲۸۲ ودفترازدواج ۲۳۷ و گواهی امضاء بسردفتری سید فتحاله مجتبی امیریه بین منیره وانتظام تلفن ــ ٥۳۸٤۱

دفتر اسناد رسمی درجه اول ۳۲۹

ودفتر گواهی امضاء بسردفتری ایرج شجاعی خیابان اکباتان مقابل شرکت تلفن ــ تلفن ــ ۳۱۰٦۱٥ــ ۳۰٤۸٥٥

دفتر اسناد رسمی شماره ۳٥۳

ودفتر گواهی امضاء بسردفتری سید محمد رضا ضیاء نارمك خیابان سیمتری ایستگاه بیمه تلفن ــ۷۹٥٤۰٤ــ ۷۹۲٤۰۰

دفتر اسنادرسمی شماره ۳٥٥

ودفتر گواهی امضاء بسردفتری حسن صدر دانش خیابان‌نادری اول کوچه شاهرخ پاساژسعید امیر ٦۱۳۱۲۳

مؤسسات حمل و نقل

شرکت‌سهامی حمل و نقل بین‌المللی پارا

نماینده شرکت بین‌المللی هرمان لودویك در ایران و افغانستان دارای سرویس منظم برای حمل محمولات با راه آهن ، کشتی ، کامیون ، به اروپای غربی و کشور های غربی و افغانستان تلکس ۲۱٥٦ ــ صندوق پستی ۲۸٦٤ تلفن ٦٦٥٤٦ ــ ٦۹۰٦٤ ــ ٤۹۲۱۹

باربری تهران سعادت

خیابان شوش تلفنهای ٥۳٦۰۳ و ۲٦۱۳٦ و ۲۷۲۹۷ حمل بار بتمام جنوبی کشور . اصفهان ــ شیراز ــ یزد ــ کرمان ــ رفسنجان ــ بم ــ جیرفت ــ زاهدان ــ بندرعباس ــ لار ــ فسا ــ جهرم ــ داراب ــ کازرون ــ بوشهر ■

شرکت اتوبار جنوب خاورمیانه

نشانی : خیابان رزم آراء شماره ۳۰۰ تلفنهای ٥۸۹۳۱ ــ ٥٥٦٦۰ ویژه ــ اهواز ــ خرمشهر ــ شیراز ــ اصفهان ــ بوشهر ــ لار بندر عباس و نقاط آذربایجان

پیمانکاری و باربری سعیدی

تهران ــ خیابان سپهبد رزم‌آراء تلفنهای ۲٥۲٤۳ ــ ۲۱٤۱۳ ــ ٥۸۱۰٦٥ حمل بار به اصفهان نجف‌آباد ــ همایونشهر ــ شیراز اهواز ــ خرمشهر ــ آبادان ــ یزد و کرمان ■

شرکت حمل‌و نقل اتوبار جاوید

خیابان شوش سه‌راه خیام تلفنهای ۲۰۰۷۱ ــ ٥۷٥۰۰ حمل بار بتمام نقاط کشور . آذربایجان . گیلان . مازندران.

باربری و پیمانکار خاورنو

خیابان قزوین ــ مقابل‌خیابان کبریت‌سازی تلفنهای ۹٥۷۸۱۲ ــ ۹٥۷۸۱۳ ــ ۹٥۷۸۱٤ ویژه‌آبادان خرمشهر ــ اهواز ــ کردستان ــ اردبیل ــ سراب ــ تبریز

شرکت اتوبار امید

خیابان خراسان تلفنهای ۳٥٦۳۰٥ و ۳٥۰٤۳ قبول حمل کالا و اثاثیه منزل بتمام نقاط کشور بویژه سمنان ــ دامغان ــ شاهرود سبزوار ــ نیشابور ــ مشهد ــ ملایر ــ بروجرد ــ خرم آباد ــ اهواز ــ خرمشهر ــ آبادان ــ بوشهر ــ لار بندر عباس و نقاط آذربایجان

شرکت‌باربری اصفهان خیابان رزم‌آرا

تلفنهای ۲۲٥۲۰ ــ ۲۷۲۷٦ حمل باربتمام‌نقاط کشور بویژه‌اصفهان شیراز . خوزستان

باربری شمس

حمل بار بتمام نقاط آذربایجان میدان اعدام تلفنهای ۲۲۰۷۹ ــ ٥۳۸٥۷ ــ ۲۹٤۹۱

باربری حافظ

حمل بار بنقاط خوزستان‌فارس واصفهان میدان‌شوش اول‌خیابان حضرت عبدالعظیم تلفن ۲۸۱٤۷ و ٤۱٤۹۰ ــ ۲٤٦۸۷

اتوبار جنوب

حمل بار به اصفهان شیراز و اهواز و آبادان و خرمشهر خیابان رزم‌آرا شماره ۳۰۰ تلفن های ٥٥٦٦۰ و ٥۸۹۳۱

اتوبار صابر

حمل بار بنقاط خوزستان‌استان نهم و دوم و سوم خیابان شوش میدان زاهدی تلفن‌های ۲۷٤٦٤ ــ ۲۷٥۷٥ و ٥٥۰۲٦ ــ ۲٤۷۲

بارکشهای‌شهری

وانت بار شمالی بارکش شهری سعدی مقابل بیمارستان امیر اعلم تلفنهای ۳۳۲٤۰٦ و ۳۳۲۰۰۰

اتحاد باربارکش شهرو حومه

خیابان آیزنهاور چهار راه جمشید آباد تلفنهای ٦۰۱۱۱ و ٤۰۸۳٥

تندبار بارکش شهری

انتهای‌امیریه‌مقابل پل امیربهادر تلفنهای ۲٥۹۹۹ و ۲٦۹۹۹

خوش بار

بارکش شهر و حومه خیابان خوش بوستان سعدی شماره ٦۹۰ تلفن‌های ۹٥٦۰۰۰ و ۹٥٦۰۰۱

خادم‌بار بارکش شهری

خیابان قزوین نزدیك میدان شهریار تلفن ۹٥۷۰۷۰ آ ـ۲٤٦۹

مسافربرها

شرکت مسافرتی لوان‌تور

آژانس مسافرتی زمینی ــ هوائی ــ دریائی بتمام نقاط دنیا سرویس اتوکار های دو لوکس بمقصد خوزستان همه روزه ۹ صبح ٤ بعد از ظهر ۷ شب بمقصد اصفهان و شیراز همه روزه ٦ صبح ۹½ صبح ۲½ بعد از ظهر ٥½ بعد ازظهر ۹½ بعد از ظهر ۹½ شب محل حرکت شاهرضا جنب ویلا تلفن های ٤۲٤٤٤ و ٤۹٥٥٥ حرکت سرویس های عادی از محل گاراژ ناصرخسرو بتمام نواحی شمال مشهد ــ کرمان ــ سنندج ــ کرمانشاه ــ اصفهان و شیراز تلفن ۳۳۹۳۳٤ شماره های جدید دفتر مرکزی در میدان فردوسی ۳۱۲٥۱۷ ــ ۳۱۲٥۲٤ ــ ۳۱۲٥٦۱ و شعبه میدان سپه ۳۰۲۷۲۳ می‌باشد ■

سرویس مسافری تهران هراز

مسافرت بتمام نقاط با مینی‌بوس‌و سواری های لوکس مرکز : جاده تهران نو جنب پمپ بنزین قاسم آباد تلفن ۷۹۱۷٤۸ ــ ۷۹۲٥۹۸ ــ ۳۳٤٤۱۲

پی‌ام‌تی

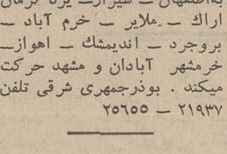

پی . ام . تی بهترین وسیله مسافرت‌رادر اختیار دارد‌مسافرین محترم مشهد مقدس بویژه تمامی نقاط شمال از فرصت استفاده فرمایند.خیابان امیر کبیر مقابل مسجدسراج‌الملك تلفنهای۳۱۳۱٥٤ ۳۱۳٦۷۸

سرویسهای مسافرتی میهن‌نورد

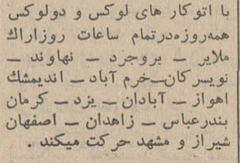

همه‌روزه با اتوبوس های‌دولوکس به‌اصفهان ــ شیراز ــ یزد کرمان اراك ــ ملایر ــ خرم آباد ــ بروجرد ــ اندیمشك ــ اهواز ــ خرمشهر آبادان و مشهد حرکت میکنند . بودرجمهری شرقی تلفن ۲۱۹۳۷ ــ ۲٥٦٥٥

سرویس‌مسافرتی تهران‌ـ‌اصفهان

سرویس‌عدل همه روزه با اتوبوس های مجهز آخرین سیستم بدرزند ساوه‌نوبران حومه همدان‌ــ‌تفرش ایاب و ذهاب مینماید مسافرین محترم نیز میتوانند بتلفن۲۱۳۳٦ مراجعه نمایند ■

شرکت مسافرت اتو تاج

اتو تاج چهار راه سیروس بودرجمهری‌تلفن ۲۹۳۳۲ و ۲۱۹۷٦ با اتوکار های لوکس و دولوکس همه‌روزه‌درتمام ساعات روزاراك ملایر ــ بروجرد ــ نهاوند ــ نویسرکان‌ــ‌خرم آباد ــ اندیمشك اهواز ــ آبادان ــ یزد ــ کرمان بندرعباس ــ زاهدان ــ اصفهان شیراز و مشهد حرکت میکنند .

چلوکبابی ها

باطلاع اهالی محترم شمال شهر و عباس‌آباد میرساند

چلوکباب ایران با بهترین‌غذا وسرویس با‌نضام دکوراسیون جدید افتتاح شد عباس‌آبادجنب پمپ بنزین ابتدای خیابان شهداد تلفن۶۲۲۲۳۰مدیرسابق چلوکبابی بهار (آشنا)

۱ـ۱٥ آ ـ۲٤۱۸

بهترین چلوکباب در چلوکبابی شهره

فرح‌آباد نیروی هوائی ژاله (جمال احمدخانلو) تلفن۷۹۲٦٥٤

دارو خانه‌ها

داروخانه شبانه روزی پارس
جاده پهلوی شمال پارك ساعی تلفن ٦۲۰۲۷۹ و ٦۲۹٤۹

داروخانه مهران خیابان شیرو خورشید چهارراه‌استخر تلفن۹٥٤۰۰۷

راهنمای پزشکی اطلاعات

فشارخون‌وبیماریهای‌مزمن‌درمان‌فلج. چپی‌چشم‌ورماتیسم

با روش هموپاتیك بیسابقه در ایرا ن‌دکتر حسن بهرمند ازدانشگاه هند با٤۱ سال سابقه‌ـ سعدی‌شمال بیمه تلفن ۸٦۳۲۸و۳۰۱٦۱۷

فیزیوتراپی

دکتر قیصر درمان فلج ها ــ درد های عصبی و عضلانی و روماتیسم و سیاتیك تخت جمشید چهار راه بهار کوچه آفتاب تلفن ۷٦٥٦۱٤

متخصص بیماریهای جهاز هاضمه

بیماریهای معده ، کبد و روده ، بواسیر بدون عمل جراحی دکتر رفیعی‌متخصص ازدانشگاه پاریس ــ جامی اول کوچه پاریس تلفن٤۸۱۸۹

متخصص بیماریهای ریوی وسل

دکتر هوشنك طبیب‌زاده‌خیابان پهلوی‌نزدیك سینما مهتاب ٤٥٥۰۲

بیماریهای پوست وموی سر

دکتر نوری ــ متخصص بیماری پوست وموی سر تلفن ۳۳٤۷۳۲ جاده قدیم شمیران باغ صبا ایستگاه سلیم ۳ تا ٦ بقیه با تعیین وقت قبلی

دکتر خشنود متخصص بیماریهای پوست

شاهرضا مقابل لاله‌زار نو پذیرائی بعد از ظهر ها ٤ تا ۸ تلفن ٤۹٦۳۲

دکتر منصور وزیری دیپلم ناسیونال بیماریهای پوست از دانشکده

پزشکی‌پاریس جاده‌قدیم شمیران‌جنب وزارت بهداری تلفن ۷٤۰۰۱عصرها

متخصص بیماریهای چشم

دکتر هوشنك برجیس جراح و متخصص چشم از آمریکا دارای تخصص در عینك نامرئی خیابان بزرگمهر شماره ٦ تلفن ٦۹۰۱۲ پذیرائی صبح و عصر

دکتر محمدعلی رازانی

جراح و متخصص بیماریهای چشم در مطب جدید ■ خیابان‌فرح جنوبی جنب داروخان

نیازمندیهای شما

تلفنهای ۳۱۱۲۲۴ و ۳۱۱۲۲۰

خرید

فرش کیهان تلفن ۷۶۳۷۷۶
خریدانواع فالی وقالیچه
در منازل می‌باشد لطفاً یادداشت فرمائید برای معاملات همه نوع فرش با تلفن ۷۶۳۷۷۶ فرش کیهان مکالمه فرمائید خیابان روزولت میدان ۲۵ شهریور

فرش رضوی تلفن ۷۶۴۸۰۰
خریدار انواع فرشهای کهنه و نو صادراتی سنگین قیمت و فروشنده بهترین فرش های نو کاشان روزولت میدان ۲۵ شهریور

فرش پارس نو تلفن ۷۳۴۰۶
فرشهای کهنه و سنگین قیمت جهت صادرات با وجه نقد از منازل با عالیترین قیمت خریداریم فرشهای کهنه با نو معاوضه می‌شود .

فروشگاه حاجیان
تلفنهای ۳۵۰۱۸۳۸ و ۳۵۰۱۴۴
انواع قالی وقالیچه کهنه و نو جهت صادرات وهمچنین پخچال تلویزیون و سایر لوازم منزل شما را عادلانه توسط کارشناسان میرز خریداری مینمایدانتهای امیر کبیر سه‌راه امین‌حضور

فروشگاه فرش فروردین
تلفنهای ۶۱۱۶۵۵ و ۶۳۰۸۵
با پول نقد و قیمت عالی فرشهای کهنه را جهت صادرات خریداریم خیابان شاه چهار راه اردیبهشت

نمایشگاه فرش گلشن
تلفنهای ۶۲۸۴۵۵ و ۶۲۱۴۲۱
انواع فرشهای نو از تمام شهرستانها موجود می‌باشد قیمت یک کلام در ضمن فرش نو و کهنه خریداریم

فرش محسن
فرشهای کهنه ونوشما نقدا خریداری ومعاوضه میشود . تلفن ۶۰۹۴۰
سیمترى بین‌چهارراه‌شاه و حشمت- الدوله مقابل بانك بازرگانى

فروشگاه آریا ۴۹۳۹۳
بهترین خریدار پخچال نفتی و برقی ، فرش ، تلویزیون خیابان شاه

فرش طباطبائی
فرشهای کهنه و نو شما را نقدا خریداری و معاوضه مینماید .
امیرآباد تلفن ۴۰۴۱۰

فرش اردیبهشت تلفن۶۸۱۶۴
بمدیریت اسماعیل اسدی
فرشهای کهنه و قدیمی شما با عالیترین قیمت خریداریم خیابان شاه مقابل سینماماژستیك

فرش طوسی تلفن ۷۵۹۰۳۹
فرشهای کهنه مخصوصا سنگین قیمت شما را برای صادرات از سایرین بهتر خریدار است .

فروشگاه ایران فرش
تلفن ۷۷۴۹۷۲
کلیه لوازم شما بهر مبلغ باشد بیشتراز سایرین نقد خریداریم

فروشگاه و نمایشگاه آسیا
یخچال - تلویزیون - اجاق گاز و فرش عادلانه خریداریم شاه چهارراه پیروزتلفن ۶۱۲۸۳۲

فروشگاه خالقی
تلفنهای ۴۰۴۰۸۰ و ۳۵۲۰۹۰
فرش کهنه و نو و یخچال ، تلویزیون و لوازم منزل شما را خریداریم

فروشگاه ارمان تلفن ۶۹۶۲۳
بهترین خریدار یخچال نفتی و برقی ، فرش ، تلویزیون خیابان شاه

فروشگاه صمد تلفن ۴۹۹۸۵
خریدار همه رقم فرشهای کهنه و نو و اشیاء قدیمی و لوازم منزل

فروشگاه بختیاری تلفن۷۵۹۳۲۹
منصفترین خریداد کلیه لوازم منزل کولر- یخچال- رادیو- فرش

فروشگاه شایان تلفن ۶۱۳۴۸۱
فالی و قالیچه جهت صادرات خریداریم

موسسه بهمن ۶۳۱۸۰۰
خریدار قالی جهت صادرات
۱-۲۶ آ-۲۱۰۸

فرش تخت طاوس ۶۲۷۸۶۵
خریدار فرشهای کهنه و نو ترسلی

فروش

فروشگاه فرش صدری
خیابان بهار بالاتر از بیمارستان شهریانی
تلفن ۷۶۵۲۹۴

سفارت آمریکا در تهران
تعدادی موتورسیکلت ومقداری لوازم و اثاثیه منزل و اداری از قبیل لوازم سینمائی - تلویزیون یخچال - رادیو - پروژکتور- ضبط صوت - مولد برق - ماشین های تحریر و حساب و غیره رااز طریق مزایده بفروش میرساند. اثاثیه های فوق را میتوان روز های شنبه - یکشنبه- دوشنبه - ۳شنبه -٤ شنبه - ۵شنبه ۵الی۱۰ مهر ماه ۱۳۴۸ بین ساعات ۸ الی ٤ بعد از ظهر در محوطه گاراژ سفارت واقع در خیابان تخت- جمشید رویت نمود .
۱-۶ آ-۲۵۹۷

نمایشگاه‌های مبل

پیراهن مبل ۴۳۹۵۰۵
نعویض پارچه مبل ۳۳۹۵۰۵
پرده دوزی شهرزاد ۳۳۹۵۰۵

پرده‌دوزی ارجمند ۴۳۷۳۷۰

تعمیرات

تعمیر گاه تلویزیون الکترون
تلفن ۷۶۳۶۸۲
تعمیر تلویزیون های R.C.A شاوب لورنس- تلفنکن - سیمرا فیلیپس - وسایر مارکها و نصب کنورتور و آنتن تمام کانال با سرویس مجهزسیار بویژه شمیرانات

اهم الکترونیك سرویس
تعمیر تلویزیونهای شاوب لورنس
آر . تی . آی فیلیپس- تلفنکن گروندیك و نصب کنورتور با سرویس سیار در تهران بویژه شمیرانات تلفن ۶۲۴۸۱۷

موسسه فنی تلویزیون
تعمیر تلویزیونهای شاوب‌لورنس R-T-I فیلیپس - تلفنکن گروندیك و کنورتود ۶۲۰۱۲۸
۱۶-۲۰ آ - ۱۹۲۵

تعمیرگاه مجهز تهران‌الکترونیك
برای تعمیر کلیه تلویزیونهای آمریکائی و اروپائی افتتاح گردید
تلفن ۶۱۱۸۳۶

غرب الکترونیك
تعمیرگاه مجهز تلویزیون با سرویس سیار تلفن : ۷۶۵۲۱۷ و ۷۵۴۵۰

شرکت تلویزیون سرویس
آر- سی- آ R.C.A
تعمیر انواع تلویزیون ۳۱۳۲۷۸و ۳۱۳۲۶۲

تعمیرگاه تلویزیون‌حمید
فیلیپس- RTI-RCA
شارب لورنس- ۳۱۳۱۴۷

موسسه فنی تلویزیون
یگانه تعمیرگاه مجهز تلویزیون های تلفنکن
فیلیپس - آر - تی - آی گروندیك شاوب لورنس و نصب کنورتور ۶۲۰۱۲۸
۱-۲۶ آ-۲۴۴۷

تعمیرگاه‌فنی کلمن ۳۱۰۳۴۰
سرویس بخاری آبگرمکن رنك
۱-٤ آ-۲۴۶۳

یگانه تعمیرگاه مجهز فیلیپس
شاوب لورنس تلفن ۶۷۱۷۱
۱-۱۰ آ-۲۳۴۴

موسسه فنی نوریکار
نصب و تعمیرات و رنك‌آمیزی یخچال . لباسشوئی . اجاق گاز. آبگرمکن بخاری تلفن ۴۰۶۶۴
۱-۱۳ آ-۲۴۱۹

سرویس تلویزیون گارانتی
سرویس سیار RCA — RTI
مدیاتور جنرال الکتریك درتهران بویژه شمیرانات تلفن ۶۲۸۳۷۱

استریو سرویس
تعمیر امپلی فایر ، گرام ضبط صوت ، و رادیو استریو تلفن ۶۱۳۷۶۰

تعمیر انواع‌تلویزیون یخچال
وشوفاژ با تضمین ۷۶۱۴۹۵
۱۲-۲۶ آ-۲۱۰۹

تعمیر گاه یخچال فریجیدر
تحت نظر متخصص ۳۰ سال تجربه در امور یخچال - لوازم یدکی موجود است تلفن ۷۲۳۳۶

تهران الکترونیك
سرویس تلویزیونهای فیلیپس. شاتوب لورنس‌وتلفنکن آر.تی.آی و آر . سی.آی و غیره باسرویس مجهز سیار تلفن ۳۱۱۵۱۷
۶۵۱ آ-۴۵۸۴۰

شوفاژ و تهویه گرم سرویس وتعمیرات تلفن ٦٤٤٨٥ مسعود
۱-۵ آ-۲۳۷۸

تعمیرگاه اپی تنظیم کننده کاربراتور آب گرم کن و بخاری بادستگاه مخصوص تلفن ۳۳۶۳۸۹
۸-۳ آ-۲۱۰۳

تعمیر تلفن

تعویض‌وتبدیل فلك سه‌ریالی‌تلفن با قلك دو ریالی تعمیرو سرویس هر نوع تلفن بفاصله نیم ساعت در محل تلفن الکترونیك خیابان سیه کاشی ۱۰۷ تلفن ۴۹۸۹۴

بخاری

سرویس نصب و تعمیر انواع بخاری آبگرمکن تلفن ۷۶۵۲۶۴

روکش کولر

برای حفاظت هرنوع کولر ۷۶۵۲۶
۷-۳۰ آ-۲۴۷۸

مسافرت

مقرون بصرفه
بعلت‌مسافرت‌مستغلات نوساز شخصی ۳ طبقه هرطبقه ٦ اطاق لوازم لوکس ٤۰۰ متر زمین ۸۰۰ متر بنا فرح‌جنوبی ٤۳۰ هزار تومان تلفن : ۳۱۰۱۶۸ - ۳۱۰۱۶۹
۱-۵

چند دستگاه مستغلات

برای اجاره ٦ اطاقه موجود است دفتر هدیه تلفن ۷۷۱۵۰۸
۱-۳ آ-۲۴۷۴

خانه فروشی برشاهرضا جنب کاخ شمالی
مناسب پاساژ- سینما وغیره نقد- اقساط و معاوضه
بمساحت ۹۰۰ متر بر شاهرضا ۱۷ متر با تلفن آب وبرق ۲۰آمپر آژانس شایسته ۳۰۵۳۴۹
۱-۳ آ-۲۳۹۶

آژانس شایسته ۳۰۵۳۴۹
با کادری مجرب و صلاحیتدار آماده انجام امور ملکی شما (خرید وفروش خرشهر و شمیرانات
۱-۳ آ-۲۳۸٤

تعلت مسافرت بفروش میرسد
یکباب خانه ۳۷۵ متری با ٦ اطاق سرویس کامل آب و برق وتلفن سه‌باب مغازه شمالا بخیابان پنجم‌باغشاه‌جنوبا بخیابان کمالی بمبلغ ۱٤۰ هزار تومان بفروش میرسدباتلفن۷۵۱۵۱ تماس‌بگیرید
۱-٤ آ-۲۳۳۰

چند قطعه زمین‌شمالی‌وجنوبی
در داودیه - چالهرز ودرکوس فوری بفروش میرسد ۷۷۰۶۹۹
۱-۸ آ-۲۲۰۱

چند دستگاه مسغل وویلا
دد شمال شهر بفروش میرسد تلفن ۷۳۳۵۱
۱-۳۶ آ-۱۷۷۹

در الهیه شمیران
باغات مشجرو زمین وساختمان های نو و قدیمی برای فروش موجود میباشد با تلفن ۸۵۰۰۵۱ تماس بگیرید .
۱-۵ آ-۲۰۵۵۷

خانه فروشی
یکباب خانه بمساحت ۳۱۰متر دوبر خیابان ملك که از هر جهت مناسب برای مطب و یا دفاترکار وسکونت میباشد دارای ۱۰ اطاق آب و برق و تلفن کولر بفروش میرسد دفتر حمید ٤۰۱۵۵
۲۴۶٤ آ-

زمینی در اخیریّه (سلطنت‌آباد)
بمساحت ۲۴۷ متر داخل‌محدوده شهر بفروش میرسد ۷۷۰۶۹۹
۲۴۷۷ آ-

خانه‌های فروشی
در امیرآباد غربی از ۳۰۰متر ببالا یك طبقه و ۲طبقه شمالی و جنوبی بفروش‌میرسد تلفن۶٤٤٠٤
۱-۱۵ آ-۲۴۴۳

دریوسف‌آباد بالا
یکباب خانه شمالی دارای ده اطاق و یك زیر زمین آب و برق وتمام وسایل‌کامل‌بمساحت سیصد متر بفروش میرسد تلفن ۶۲۷۳۷۵
۱-۲ آ-۲۰۶۴۷

مستغلات دونبش
دارای ۱۱ مغازه و سه آپارتمان با آب و برق و دارای سه‌دستگاه تلفن در خیابان بیژن اول تهران پارس‌بفروش‌میرسد تلفن۷۸۰۲۶۸
۱-۲ آ-۲۰۸۰۱

خریداری میشود

خانه و مستغلات شمارا در شهر و شمیرانات برای مراجعین خود فورا خریداریم .
سازمان تعاون ٤۵۰۵۷

املاك نیك ۶۳۱۶۰۶
مرکزخرید وفروش‌اراضی‌و نك و یوسف آباد و کوی مکانیر

پهلوی‌دره فشلاق داودیه
فیطریه ولنحك عابدی ۸۵۰۰۹۵

زمینهای زعفرانیه دره فشلاق مکانیر وسعادت‌آباد، عباس آباد ، فرحزاد
را خریداریم بازرگانی جلالی خیابان پهلوی‌تلفن های ۶۲۶۴۱۱ و ۶۲۴۱۹۳

دفترپارس هر نوع خانه و مستغل ورمین درعباس‌آباد
شمیرانات برای شما خریداری معاوضه مینماید تلفن ۷۶۱۵۵۸

رمینهای ساختمانی و خانه‌های دست دوم اطراف جمشید آباد امیرآباد غرب بیمارستان پهلوی خریداریم‌دفترجمشید تلفن۴۸۰۸۸

بورس املاك شمیران
دفتر براتی باغ‌فردوس۸۵۲۵۷۵

اجاره داده می‌شود

قابل توجه نمایشگاهها و موسسات تجارتی چهار باب مغازه به مساحت ۵۰۰ متر مربع دونبش مجهز به شوفاژ ، آب ، برق و کولر .
و یك دستگاه آپارتمان چهار اطاقه واقع در خیابان قدیم شمیران روبروی درب بی‌سیم به اجاره واگذار میشود طالبین به تلفن ۷۷۳۳۸۵ مراجعه فرمایند .

قابل توجه موسسات دولتی شرکتهای‌خصوصی و بنگاه‌معاملات املاك
یك دستگاه ساختمان با سه‌هزار متر مربع زیربنا دارای ٤ طبقه هر طبقه با ۱۷ اطاق مجهز به آسانسور - کولر - شوفاژ وتلفن مناسب برای محل کار ادارات دولتی و شرکتهای خصوصی‌واقع در خیابان آیزنهاور مقابل کاخ وزارت کار یکجا ویا هرطبقه جداگانه باجاره واگذار میشود. طالبین لطفا با تلفنهای ۹۵۹۴۹۲ و ٤۶۵۸۰ تماس بگیرند .

پنج اطاق خوب با لوازم
طبقه سوم ماهی یکهزار تومان شاهرضا پمپ بنزین اول خیابان وصال شیرازی شماره ۹ برای دیدن و اجاره بمحل رجوع شود
۱-۸ آ-۴۵۴۱۸

خانه و آپارتمان ٦ اطاقه
ماهیانه ۹ هزار ریال ۴۲۳۸۲
۱-۳ آ-۲۴۳۸

دو طبقه مسکونی‌در
کوی یوسف‌آباد خیابان مدبر شامل ۸ اطاق وحیاط مصفا برای اجاره واگذار میشود تلفن ۶۲۰۷۵۱ مراجعه فرمائید .
۱-۲ آ-۲۰۷۰۷

یکباب ساختمان ۱۲طبقه چهارراه پهلوی تخت جمشید مجهز به تمام وسائل مدرن‌تهویه مطبوع وآسانسور یکجا ویا جداگانه اجاره داده میشود .
تلفن ۲۲۷۲۹-۶۲۷۶۹۷
۱-۱۵ آ-۲۰۵۸

خیابان نادری کوچه نوبهار
دو دستگاه‌آپارتمان چهاراطاقی باتلفن مناسب برای محل کار اجاره داده‌میشود با تلفن۳۱۱۵۹۷ تماس بگیرید
۱-۲ آ-۲۴۷۵

خیابان آریامهر
هما رامین‌پلاك۷ طبقه اول‌چهاط اطاق هال حمام آشپزخانه حیاط تلفن ۶۲۸۸۸۹
۱۰-۳ آ-۲۰۸۴۳

دواطاق
خیابان آیزنهاور چهار راه بیمارستان اجاره داده میشودبعد از ظهر ها بتلفن ٦۵۴۱۱ مراجعه شود .
آ-۲۰۸۰۳

اجاره میشود

خانه و مستغلات سمارا درشهر وشمیرانات‌فورا اجاره میدهیم .
سازمان تعاون ٤۵۰۵۷

برای اجاره
جهت خانواده‌های اروپائی
بتعدادی منازل مدرن احتیاج داریم تلفنهای ۶۱۲۹۶٤ و ۴۹۷۱۳

موسسه امور خارجیان
مخصوص اجاره سازل تخت- جمشیدشرقی کانی ۵۰۲ -۷۱۷۸۲

ویلا آپارتمان مبله و غیره مبله‌برای‌اجاره نیازمندیم۷۵۶۵۱۸
۱-۱۳ آ-۲۱۴۱

اجاره منزل مخارجیان۴۲۳۸۲
۱-۱۰ آ-۲۱۱٤

واگذاری شود

اکازیون عالی
مغازه همکف بازار کمپانی بعلت مسافرت واگذار یا با خانه معاوضه میشود۵۳۹۰٤
۱-۲ آ-۲۰۷۱۹

شرکتهای ساختمانی

شرکت ساختمانی بالارو
تاسیسات فلزی و کفراژبندی آریامهر نبش کاخ تلفن ۶۳۳٤۴۷
۱-۲۶ آ-۱۸۵۷

مهندسین محترم دفاتر فنی و شرکتهای ساختمانی
تهیه ماکت جهت پروژه های شهرسازی - سد - پل و ساختمان تلفن ۷۶۳۲۶۷ ملاکین .

تابستان تمام شد
بعد از این بیشتر اوقات خود را در خانه میگذرانیدپس خانه خود را با تعمیرات لازم مجهز و زیبا سازید و از زندگی در آن لذت ببرید . سازمان تعمیر و تکمیل
تلفن ٦۵٤٦٤
۱-۱۰ آ-۲۴۴۹

برای ساختمان شما

کالای شیشه‌ممهدی احمدیان
فروشنده انواع شیشه های ساختمانی کلی و جزئی گلوبندك مقابل بانك سپه پلاك ۵۳۲ تلفن ۵۵۱۰۷
۱-٤ آ-۲۴۷۸

کلیه توکاریهای ساختمان باقساط یکساله
نقاشی ساختمان سیم کشی لوله‌کشی نصب آیفرمکن شوفاژ و تهویه دکوراسیون و تعمیرات بیمانکاری بهادر ٦۵٤٦٤

کاغذ دیواری ونقاشی‌ساختمان جانفدا باقساط تلفن ۷۸۱۹۷۷

کارخانه صنعتی هانری

مجهزترین درحانه جهت ساخت درب و پنجره واشیاء فلزی و آلومینیومی جاده کرج - کیلومتر ۵ تلفن ۹۵۰۹۱۲
۱-۱۰ آ-۲۳۹۷

رفع گرفتگی لوله ساختمان در ۲۰ دقیقه سازمان تراکم تلفن ۸۸۱۶۸۱

لوله بازکنی فاضل آب بادستگاه تراکم‌هوا مقدم ۶۴۶۳۵

لوله بازکنی فاضل آب بادستگاه تراکم‌هوا تلفن ۷۵۶۴۰۸

رفع گرفتگی هرنوع لوله ساختمانی بادستگاه تراکم‌هوا- تلفن ۷۸۷۲۷

معاملات پول

پول موجود است
پول در مقابل املاك شمال‌شهر وشمیرانات موجود است بتلفنهای ۳۳۹۰۶۷ و ۳۳۶۸۸۵ مراجعه‌شود
۲۶- آ-۲۴۰۵

پول شرطی با قیمت
بانك موجود است تلفن ٤۵۱٤۲
۱-۲۶ آ-۲۲۶٤

وام درمقابل تلفن‌فوری ۳۳۷٤۳۱
آ-۱۹۰۰

وام در مقابل تلفن میدهیم ۳۳۹۴۲۰ و۳۴۳۲۰۳
لاله‌زار نوساختمان البرزطبقه اول
۱-۲۶ آ-۲۴۸۰

پول نومایی باشاهی تلفن ۷۳۵٤۱
آ-۲۰٤۶

پول شرطی باسود‌بانکی ٤۸٤۱۳

وام در مقابل تلفن ۳۳۷٤۲۷
۱-۲۶ آ-۱۸۹۹

وام در مقابل تلفن۳۰۱۳۴٤

وام درمقابل تلفن۷۶۵۶۸۸

وام درمقابل تلفن ۷۵۷۶۲۹
۱-۲۶ آ-۲۲۶۱

مورد نیاز
پول شرطی نیازمندیم۴۸٤۶۳
۱-۲۶ آ-۱۹۹٤

فروش اتومبیل

فروشگاه نو گل جیپ و لندرور میدان باغشاه سپه تلفن ٤۷۰۷۵

یکدستگاه بنز ۱۹۰ مدل
۶۳ شیری رنك بسیار تمیز با رادیو و سقف بازشو بدون واسطه مقطوع ۲۶۵۰۰۰ ریال بفروش میرسد تلفن ۷۶٤٤۸۹
۱-۲ آ-۲۴۳۷

فروشگاه اتومبیل تاج قلهك
خرید وفروش هرنوع اتومبیل های دست دوم تلفن ۸۶۳۹۷
۱-۵ آ-۲٤۲۱

فروش بعلت مسافرت
بیوك اتوماتیك ۱۹۵۸ -ضبط صوت استریو - تلویزیون -میز تحریر آمریکائی - ۲ عدد گرام استریو ولادیمیر تلفن ٤۷۶۶۲
۱-۲ آ-۲۰۸۵۳

جمعه بازار اتومبیل کوروش
نمایندگی پیس
باغ صبا تلفن ۷۶۵۰۱۱
بیوك (وایل کت) ۶۹ لیموئی اوزمبیل تورنادو ۶۹ صورتی بنز ۲۳۰ - ۶۹ سرعه‌ای بنز ۲۵۰ مدلهای ۶۷ و۶۸ سفید ویشمی
شورلت کاپریس ۶۹ یشمی
شورلت ایمپالا
ب . ام.و ۲۰۰۰ کوپه ۶۸
بیوك ریورا ۶۹
اپل جی‌تی‌کوپه ۶۹
فورد مستانك سفید ۶۹
کلیه اتومبیلهای فوق دارای کولر و رادیو گرام میباشند .
آ-۲٤۷۳

نمایشگاه و فروشگاه اتومبیل دلیجان
بنز ۶۱ با رادیو اودی
اپل ۶۳ با رادیو قرمز
شورلت۶۸با رادیوگرام‌آلبالوئی
آریا ٤۸ با رادیو فیروزه‌ای
پ. ام . و ٦٦ باراديو گرام
آیزنهاور - ایستگاه کاوه تلفن ۶۷۲۲۳
آ-۲٤۷۰

نمایشگاه و فروشگاه‌اتومبیل توکل -میدان باغشاه تلفن ٤۷۰۷۵
جیپ‌وانت ۶۷ گلی ۲٤
جیپ ۶۶ گلی ۱۶
لندرور ۶۶ سبز ۲۸ر
جیپ استیشن ۶۷ سبز ۲۸ر۵
کومراستیشن دیزل ۶۷ آبی ۱۷
آ-۲۳۲۲

برای اتومبیل شما

روکش تشك آماده برای
هرنوع‌اتومبیل درکمترین مدت میدان ژاله اول شهباز روبروی تعمیرگاه شماره۵ پیکان‌دوزندگی اتومبیل مریخ تلفن ۳۱۰۸۲۷
۱-۵ آ-۲۱۹۷

کرایه

اتولوکس
توموبیلهای تشریفاتی باراننده برای داخل وخارج تهران میدار دوسی تلفن ٤٤٦۰۵ ، ۱۱۱۲۷۰

کاج بار
بارکش شهروحومه بیمه اثاثیه منزل تلفن
٤۱۱۱۱ ۶۱۱۱۱۱

قبوض اصلاحات ارضی

قبوض قالی
قبوض فرش مالك
کارکشائی راچندین صدا‌ضافه‌تر از قیمت ارزیابی خریداریم سیزه‌میدان سرای حاج رحیم‌خاز عبداله محسنی تلفن ۲۳۱۱۰

حریدار قبوض اصلاحات‌ارضی وسهام باکیور ۲۲۷۲۹ و۶۲۷۶۹۷

قبوض قالی مالك کار - گشائی اضافه برارزقیمت ارزیابی شده خریداری میشودفرش اردهالی‌اول بازار کفاشهاسرای‌مهدیه تلفن ۲۳٤۸۲

قبوض قالی و قالیچه مالك
کارکشائی را بحد اکثر قیمت خریداریم . سبزه‌میدان اول‌سرای حاج‌رحیم‌خان‌خامسی تلفن۵۸۶۶۰
آ-۲۲۲۶۲ ۱-۲۶

قبوض فرش مالك کارگشائی
بقیمت عادلانه خریداریم اول خیابان خراسان رئوفی ۳۵۲٤۲۷
۱-۱۰ آ-۲٤٤۰

تعمیرگاههای اتومبیل

یگانه تعمیرگاه مجهز موریس ومینی‌ماینر
آدرس اول‌خیابان قدیم‌شمیران کوچه بیرجند تلفن ۷۲۸۳۰
۱-۷ آ-۲۳۷۲

تعمیرگاه و فروشگاه‌سیار مجاز شماره ۴۷ پیکان
مجهز به دستگاه های میزان‌فرمان بالانس چرخ - قیر پاش این تعمیرگاه سیار اتومبیل شما را در هر نقطه پس از تعمیر در اسرع وقت تحویل میدهد . خیابان شمیران - جنب سینما مولن‌روژ تلفن ۷۵۱۸۳۰
۱-٤ آ-۲۳۰۸

تعمیرگاه و فروشگاه‌مجاز شماره ۱۸ پیکان
مجهزبه دستگاه های مدرن زیر نظر مهندسین و متخصصین ایران ناسیونال‌اداره‌میشود . واتومبیل شما را در برابر تصادفات کلی بطور اقساط تعمیر مینمائیم . خیابان شهناز ایستگاه کلانتری تلفن ۷۵۷۸۵۵
۱-٤ آ-۲۳۰۷

تعمیرگاه مجاز شماره ۱۶ پیکان
مجهز به دستگاه های میزان فرمان بالانس چرخ - قیرپاش خیابان کریم خان زند . خیابان بهجت آباد تلفنهای ۶۲۵۷۰۸ - ۶۲۹۲۲۹
۱-٤ آ-۲۳۰۶

تعمیرگاه و فروشگاه‌مجاز شماره ۲٤ پیکان
اتومبیل شما را پس از تعمیر در اسرع وقت تحویل میدهد . خیابان فرح جنوبی بیست متری منصوری و بیست متری خشنود تلفن۷۶۵۳۶۵
۱-٤ آ-۲۳۰۵

تعمیرگاه و فروشگاه مجاز شماره ۲۳ پیکان
مجهز به دستگاه های میزان فرمان-بالانس‌چرخ-انال‌اسکوپ خیابان سلسبیل چهار راه وثوق تلفنهای - ۹۵۰۹۵۲ - ۹۵۰۵۰۱
۱-٤ آ-۲۳۰٤

تعمیرگاه مجازشماره ۱۵ پیکان
مجهز به دستگاه های میزان فرمان بالانس چرخ - قیرپاش جمعه ها تا ظهر تعمیرگاه و فروشگاه دائر است .
انتهای خیابان خیام اول‌خیابان مختاری خانی آباد تلفن ۵۳۲۶۱
۱-٤ آ-۲۳۰۳۳

تعمیرگاه و فروشگاه‌مجاز شماره ۱۰ پیکان
مجهز به سرویس سیار دراسرع وقت‌اتومبیل‌شمارا تعمیر وتحویل میدهد .
جاده قدیم شمیران مقابل‌وزارت بهداری تلفنهای ۷۶۵۰۱۴ - ۷۶۵۰۵۰
۱-٤ آ-۲۳۰۲

تعمیرگاه مجاز شماره ٤ پیکان
مجهز به دستگاه میزان فرمان و بالانس چرخ در اسرع وقت اتومبیل شما را تحویل میدهد . خیابان اکباتان جنب وزارت آموزش و پرورش تلفن ۳۳۲۹۵۱
۱-٤ آ-۲۳۰۱

تعمیرگاه مجاز شماره یك پیکان (لچمن)
مجهز به بهترین وسائل تعمیرات و دستگاه میزان فرمان . خیابان پهلوی‌نرسیده به تخت‌جمشیدجنب خیابان بزرگمهر تلفن ٤۴۹۰۶
۱-٤ آ-۲۲۹۸

تعمیرگاه مجاز شماره دو پیکان
خیابان آیزنهاور روبروی دانشکده دامپزشکی اول خیابان رستم تلفن ٤۳۳٤۱
۱-٤ آ-۲۲۹۹
۱۵۶

تعمیرگاه مجاز شماره ۸ پیکان خیابان‌شوش‌شرقی‌جنب خط آهن سابق
تلفن - ۵۸۹۳٤
۱-٤ آ-۲۳۰۰

تعمیرگاه و فروشگاه مجاز شماره ۳ پیکان
مجهز به دستگاه های میزان فرمان . بالانس چرخ - قیرپاش و دستگاه تنظیم موتور . خیابان قدیم شمیران سید خندان روبروی بانك بازرگانی تلفن ۷۷۱٤۵۱
۱-٤ آ-۲۳۰۲

تعمیرگاه مجاز شماره ٤ پیکان
مجهز به دستگاه میزان فرمان و بالانس چرخ در اسرع وقت اتومبیل شما را تحویل میدهد . خیابان اکباتان جنب وزارت آموزش و پرورش تلفن ۳۳۲۹۵۱
۱-٤ آ-۲۳۰۱

تعمیرگاه مجاز شماره یك کارخانجات صنعتی ایران‌ناسیونال
مجهزبه مدرن ترین و بهترین دستگاه ها برای تعمیر اتوبوس و مینی‌بوس .
خیابان تهران نو ایستگاه ارباب مهدی - تلفنهای- ۷۹۰۰۰٤ - ۷۹۰۵۷۳
۱-٤

تعمیرگاه و فروشگاه مجاز شماره ۹ پیکان
مجهز به دستگاه های میزان فرمان- بالانس چرخ - دستگاه تنظیم موتور - قیرپاش .
تحویل دهنده اتومبیل شمادر اسرع وقت خیابان تهران‌نو ایستگاه‌ارباب‌مهدی تلفن۷۹۰۵۱٤
۱-٤

خشتشوی مبل و فرش

خشتشوی مبل‌و فرش کلین سرویس‌مهرمبتکر و پیشرو
نظافت مبل و فرش در جای‌خود با مواد آزمایش‌شده با دستگاه منحصر بفرد تلفن ۹۵۲۵٤۶

سرویس فرش ومبل‌شوئی‌نوین
مجهز ترین موسسه نظافت فرش - موکت و تشك اتومبیل تلفن ۲۷۲۹۰ و ۶۲٤۹۰۰
۱-۳۶ آ-۲۱۷۱

دوراکلین سرویس آمریکا
خشکشوئی مبلمان . فرش . نگارخانجات تاول ماسنر ایران ۷۵۸۳۹۵ و ۷۵۸۳۹۶ و ۷۳۶۸۳

خشتشوی مبل و فرش ساحل
نظافت مبلمان و پلیش بوسیله دستگاه‌برقی درجای خود۹۵۶۵۶۵

خشتشوی مبل‌و فرش‌ادیب
مبل و فرش تشکهای ماشین در جای خود تعمیر مینمایید۹۵۲٤۵٤

کارخانه قالی شوئی‌داود
تلفن ۳۱۲۵٤۲

کارمورد نیازشما

ارساگاز
از ۷ و نیم صبح تا ۷ ونیم شب .تلفن پخش گاز وسرویس : ۴٤۸۰۲ - ۴٦۲٦٦ - ۶۹۷۴۵
دایره فروش ۶۱۲٤۷۱
۱-۲۶ آ-۱۹۴۷

ایران‌گاز
همه روزه از ساعت ۷ صبح الی۱۱شب تلفن‌بخش گازوسرویس
۶۱۱۳۱
۷ شماره

پخش گازشرکت بوتان
از ساعت ۷ و نیم صبح تا۸ بعدازظهر با تلفن های‌شماره : ۹۵۳۰۵۱ تا ۹۵۳۰۵۵ و ۳۳۸۲۲۱ و ۳۳۸۲۲۲ و ۳۳۲۹۲۴ آماده قبول سفارشات مشتریان محترم حوزه تهران حومه

سرویس پخش‌گاز جنرال
تلفنهای:
۹۵۸۲۵۲-۹۵۷۶۹۳
۹۵۹۱٦٤-۹۵۷۷۹٤
پخش گاز در تمام ایام هفته

متفرقه

کود بیولوژیك هوموس‌رژنور-موجود
تهران . خیابان سپه شماره۵۲٤ تلفن ۳۰۳۷۰٦ عسگریه
۱-۲٤ آ-۲٤۱۵

برای خرید و فروش داروخانه‌ها به تلفن ۵۵۸۵۰ و ۵٦۲۳۹ مراجعه شود .

لباس تمام رسمی
اداری قضائی استادی ژاکت‌فراك اسموکینك شمس‌العماره عبدالوهاب زردوز ۵۲۲٤۷
۱-۵ آ-۲۳٤۳

ماشین کامل چاپ ساخت‌ایتالیاسالم‌وبدون عیب بفروش میرسد . ازساعت ۷ تا ۹ و از ۱۲ تا ۱٦ به تلفن ۷۲۱۰۵ مراجعه فرمایند .
۱-۲ آ-۲۰۵۷۳

دارالوکاله آقای
ریاضی‌اله تیبانی
چهارراه عزیز خان نبش‌شمالی حامی‌تلفن۶٦٤۹٦- ۵ تا ۸عصرها

مقدماری از جلد اول کتاب جامع‌الاحادیث
مجتمع بامر مرحوم آیت‌اله آقای بروجردی قدس سره و جلدین کتاب خلاف و جلد اول و دوم کتاب ایضاح القواعد برای‌فروش نقدی یا باقساط با سفته آماده و مهیا است طالبین بحجره حاج محمود فرازنده در خیابان خیام اول گلوبندك پلاك ۵٤٤ به تلفن های ۲۹۷۱۵ و ۵۸۱۱۳٦ مراجعه نمایند و قیمت آنها را با ایشان قطع نمایند .
آ-۲۰۸۰۷

یکدستگاه موتور ژنراتور
۲۰ کیلووات دست دوم خریداری میشود لطفا بتلفن ۲٤۳۵۰ اطلاع دهید .

برای خرید و مشورت درمورد
هرگونه ماشین های دوزندگی صنعتی‌وبافندگی به شرکت‌ماجدی مراجعه فرمائید .
خیابان‌نادری چهار راه قوام- السلطنه ساختمان فرقانی طبقه اول شماره ۲ تلفن ٤۲٤۲۱

پانسیون

پانسیون مریم
آسایش بانوان و دختران‌دانشجو را تامین مینماید جاده پهلوی ایستگاه زهره پلاك ۵۱۱ تلفن ۸۵۱٤۲۳

برنامه سینماها

دردسر ازدواج زادرام -رنگی- لونی‌دوفوس
شهرفرنك (۶۲۷٦۲۸) ۱۵ر۱۱-۳ر۳۰-۵ر۳۰-۷ر۳۰-۹ر٤۵
تقدیم با عشق- رنگی- سیدنی‌پواتیه
تراس امپایر ۷-۹
راشل راشل - رنگی -جوآن وود وارد
پارامونت (٤۸۳۲۱)۱۱- ۳۰ر۳- ۳۰ر۵ ۳۰ر۷- ۳۰ر۹
اولیور - رنگی - ۷۰ میلیمتری - دان‌مودی
دیامونت (۶۲۸٤۰) ۱۱- ۳۰ر۲- ۳۰ر٦- ۳۰ر۹
مکانی برای عشق-رنگی- فی‌داناوی -مارچلوماستروپانی
کلدن‌سیتی (۶۱۳۲٦۹) ۱۵ر۱۱- ۳۰ر۳- ۳۰ر۵- ۳۰ر۷- ۴۵ر۹
مانون -رنگی-کاترین‌دونوو -الزامارتینلی
امپایر (۶۲۳۹٤۲) ۱۵ر۱۱-۳۰ر۳-۳۰ر۵-۳۰ر۷-۴۵ر۹
**قلعه عقاب‌ها- سینماسکو

از: محمدرضا صالحی کرمانی

علی علیه السلام

علی کیست ؟
چه می‌دانیم .
و چگونه می‌توانیم بدانیم
ما خفاشان از دیدن او
عاجزیم .
مگر علی برای دنیای ما
قابل درك است .
دنیای غرق در ظلم ، در
بیعدالتی ...
دنیای کشنده عدالت و
انسانیت ...
آیا علی برای چنین‌دنیائی
قابل درك است ؟
او در این جنگل تاریك و
بی‌کرانه برای یك لحظه
درخشید ولی خیلی زود هم
بجایگاه اصلی خود ،بدنیای
فرشتگان و پاکان ،بازگشت
نمود .
و دوباره جهان در تاریکی
و سیاهی فرورفت .
عدالت و انسانیت فقط در
پرتو درخشش همان‌یك‌لحظه
قابل رویت است .
تاریخ این درخشش رادر
سینه‌امین خود ثبت کرده‌و
برای ما بازگو کرده‌است.
واینك پرتوی کمرنك از
این درخشش عظیم ونامتناهی
دوفرزندش مریض و بستری
شدند .
حسن و حسین این‌دونواده
رسول‌خدا و این دونور چشم
علی و زهرا به‌تب‌وتاب‌افتادند.
مرض هرلحظه شدید و
شدیدتر میشد .
دو کودك معصوم در برابر
چشم پدر و مادر بخود می -
پیچیدند و ناله می‌کردند.
رسول خدا از مریضی
حسن و حسین مطلع گشت.
باجمعی از صحابه به عیادت
دونواده‌اش آمد .
حسن و حسین را در حال
مرض دید ، چهره‌اش چین‌و
شکن تاثر گرفت ، اندکی
بخود فرورفت و آنگاه سر
بلند کرد و به‌علی فرمود:
چه‌خوب است‌برای‌بهبودی
فرزندانت نذری کنی ، امید
است که خداوند هرچه‌زودتر
شفایشان دهد .
علی عرضه داشت : یا
رسول‌الله ، نذر می‌کنم که
وقتی فرزندانم از بستر مرض
برخاستند ، سه‌روز ، روزه
بگیرم و مادر آنان ، فاطمه
که این جریان رادید ، او
نیز باخدای خود نذر کرد
که پس از بهبودی‌فرزندانش
سه‌روز ، روزه بگیرد .
حسن و حسین نیزباصدای
لرزان و معصومانه‌خود گفتند:
ای جد بزرگوار ، مانیزبا
خدای خود عهد می‌بندیم که
پس‌از بهبودی باپدر و مادر
خود ، سه‌روز روزه بگیریم.
خادمه‌ای داشتند بنام‌فضه
اونیز برای شفای فرزندان
رسول خدا ، سه‌روز ، روزه
نذرکرد .
حسنین‌ازبستر‌مرض برخاستند
و مرضشان خوب شد، هنگام
وفای نذر فرارسید ، علی
و فاطمه و حسن و حسین و
فضه همه بنام نذر ، روزه‌دار
شدند .
باید برای افطارغذائی‌تهیه
شود ، ولی علی پولی نداشت
که باآن غذای افطار عائله
خودرا تهیه کند .
دستش از مال دنیاتهی‌بود.
دست علی پلی بود بین
ثروت و فقرا ، پول و ثروت
بدست علی می‌آمدوبلافاصله
هم از آنجا بسوی فقرا و
بیچارگان سرازیر میگشت.
این دست باشیب تندش
حتی یك دینارزا هم درخود
نگه نمیداشت .
همینکه پولی بروی این‌پل
میرسید . سرعت می‌گرفت‌و
با گردشی سریع بسوی‌خانه
های‌فقرا و بی‌بضاعتان‌سرازیر
می‌گشت .
این شیب تند فقط راهش
بسوی خانه‌های فقرابود ، و
چه‌خوب راه خودرا میشناخت
وچقدر هم این راههازیادبود.
فقط بعداز مرك علی بود
که‌فقرای شهر دانستند که
چه‌شخصی را ازدست‌داده‌اند.
تازه فهمیدند ، آن کس
که در دل سیاه شب و از
پشت درب نیمه‌باز شده ، به
آنها غذا و پول میداد ، که
بود .
تازه خبر شدند که آن
مرد ناشناسی که بهنگام
مرض و سختی به فریادآنها
میرسید و به نجاتشان کمر
برمی‌بست ، چه شخصی‌بوده
است .
این اخلاق آسمانی واین
خصوصیات انسانی موجب
میشد که همیشه دست علی
از مال دنیا تهی باشد.
در آنروز نیز علی بی‌پول
بود ، ناچار از دکانی مقداری
پشم گرفت تافاطمه آنرا
بریسه و در مقابل تقریباسه
چهارك جو دریافت دارد .
علی دوم شخص جامعه
شکوهمند اسلام جو ها
را گرفت و به خانه آورد
اینها نه‌افسانه‌است‌ونه حماسه
سرائی ، متن تاریخ‌است ،
تاریخ‌زندگی مردی که از
نظر عظمت‌و بزرگی به‌آن
اندازه بود که هنوز پس از
گذشت قرن ها بر تارك‌اعلای
انسانیت جای داردو درود
میلیون هاانسان‌فضیلت‌دوست
رابسوی‌خود برمی‌انگیزد .
علی‌رهبرعالیقدر .
علی‌پیشوای اسلام‌ومسلمین
علی‌جانشین رسول‌خدا.
علی‌بزرك وبزرگوار .برای
تهیه غذای افطار عائله خود
مقداری پشم می گیرد تا
فاطمه دختربیغمبر آنها را
بریسدوازدستمزدآن‌چندصاع
جوبگیرد و با آن شکم خود
وبچه هایش راسیرگرداند .
مغرب شد و هنگام افطار،
این خانواده شریف‌وبزرك‌پس
از انجام نماز ، به سرسفره
افطار نشستند ، فاطمه زهرا
دخترگرامی‌رسول‌خدا وبانوی
منزل‌علی ومادرحسن و حسین
پنج قرص نان جوین که از
دستمزد خود اوبود و نیز با
دست‌خود او آردو خمیرو نان
شده‌بود ، جلو روزه‌داران
گذاشت، علی نخستین‌لقمه
رابرداشت بدهان نزدیك
کرد.
فریادی شنید.
این‌فریاد از کوچه بود
ازمسکینی دردمندوگرسنه.
علی‌این‌ناله‌را شنید.
گوش علی‌شنوا بود ، ناله
دردمندان را خیلی زود می
شنید ، وخیلی‌هم سریع به
آن پاسخ میداد.
لقمه‌از دست علی بیافتاد.
ودست‌از خوردن غذا باز
کشید .وگفت : من نان‌خود
رابه‌این مسکین میدهم و
امشب از غذا صرفنظر می
کنم.
واینك تجلی پرشکوه و
باور ناشدنی انسانیت را
بنگرید بدنبال علی ،فاطمه
و حسن وحسین ونیز
خادمه‌آن ها فضه هم‌دست
از غذاکشیدند و آنان نیز
غذای خود را به آن مسکین
دادند .
شب را همچنان گرسنه
سر کردند و فردا را هم روزه
گرفتندوبازبرنامه روزگذشته
اجرا شد وباز بهنگام افطار
ودرهمان لحظه‌ای که دست
علی بسوی قرص نان جوین
میرفت ،ناله‌ای شنیده شد
واین ناله از یتیمی گرسنه
بودوباز هم‌این خانواده‌شریف
وانسان دوست از غذای خود
صرفنظر کردند و آنرا به
یتیمی که بدرخانه‌شان آمده
بود ،ایثار نمودند .
سومین شب ، ناله‌اسیری
دربند شده راشنیدند وغذای
خودرابو دادند .
سه روز ، روزه بودن ودر
گرسنگی بسر بردن وغذای
خود را باین‌و آن بخشیدن
از چه‌کسی جز علی وخاندان
گرامیش انتظار میرود .
خدا بوسیله رسولش به
آنان درود فرستاد و سوره
مبارکه «هل‌اتی» را دربزرك
داشت این عمل انسانی آنان
برزبان رسولش‌جاری ساخت.
شایسته‌است که بشریت
روز میلادچنین مردانی را
بزرك بداردوتولد افتخارآمیز
آنان رابه یکدیگر تبریك
بگویند .
وما تولد علی علیه‌السلام‌را
بتمام‌بشریت‌وبه‌آنان که‌شیفته
انسانیند تبریك می‌گوئیم.

بتصمیم شورایعالی سپاه دانش

زنان دکتر و لیسانسیه

از خدمت در سپاهها معاف نمیشوند

در تهران ، رشت ، تبریز ،شیراز، مشهد واصفهان ۱۶۰ دختردیپلمه داوطلب بخدمت سپاه دانش در می‌آیند

سهمیه سپاه دانش دختران تقلیل یافت

صبح دیروز شورایعالی سپاه دانش در حضور آقای نخست‌وزیر تشکیل شد تا مسئله خدمت دختران و زنان لیسانسیه گروه های غیر پزشکی مورد بررسی قرار گیرد.

آقای دکتر بنایی مدیر کل سپاه دانش دراین مورد به خبرنگار ما گفت : بطور کلی نظر اینست که کلیه خانمهای لیسانسیه و دکتر بخدمت احضار و اعزام شوند ومثل سال قبل لیسانسیه ها از خدمت معاف نخواهند شد .

دوره آموزشی این گروه بسیار کوتاه مدت است و مانند سپاهیان دانش دیپلمه به شش ماه نمی - رسد و پس از پایان این دوره ، مشمولین به خدمت دبیری در شهرستان های مختلف گمارده می شوند.

*** خدمت درشهرستانها**

دکتر بنائی در مورد این‌سئوال که آیا لیسانسیه هابه‌شهرستان ها اعزام میشوند ؟گفت :

از آن گروه افراد که در مراکز استان ها و شهرستان ها ثبت نام کرده‌اند برای خدمت در همان نقاط و احیانا شهرستان های کوچکتر استفاده خواهیم کرد .

دکتر بنائی سپس اضافه کردتا اوایل هفته آینده ترتیب مقدمات تشکیل سپاههای دختران‌داده‌خواهد شدو زنان و دختران لیسانسیه و دکتر مشمول و دیپلمه های‌داوطلب خدمت مورد معاینه پزشکی قرار می‌گیرند.

***

مهلت نامنویسی دختران و زنان مشمول دیپلمه ، لیسانسیه و دکتر پایان یافت و فقط در تهران ۳۵۰۰ مشمول دیپلمه خود را بمراکزنام- نویسی معرفی کردند.

*** اولین دوره لیسانسیه**

امسال اولین دوره سپاه،دختران و زنان لیسانسیه و دکتر سپاهها تشکیل خواهد شد و باوجود نیاز مبرم بخدمت لیسانسیه ها در شهرستان ها و مراکز استانها هر چه زودتر سپاههای لیسانسیه ها تشکیل میشود .

تاچند روز قبل قرار بود ۲۶۷۰ دختر دیپلمه داوطلب بخدمت‌سپاه های دانش ، بهداشت و ترویج و آبادانی اعزام شوند ولی طبق‌آخرین خبر سهمیه سپاهیان دیپلمه قریب پانصد نفر تقلیل یافته‌است .

بطور قطع کلیه احتیاجات چه در تهران و چه در شهرستان ها از داوطلبین تامین میشود و نیازی به قرعه‌کشی که قبلا پیش بینی شده بود نیست زیراتعدادداوطلبان‌خدمت خصوصا دیپلمه ها در بعضی نقاط بیشتر از حدود سهمیه است .

سهمیه مراکز استانها

بطور کلی سهمیه سپاه دانش دختران دیپلمه در تهران‌وشهرستان ها بقرار زیر خواهد بود:

تهران	۱۶۰نفر
سنندج	۴۰نفر
اصفهان	۱۶۰ نفر
ساری	۱۰۰ نفر

قزوین	۸۰ نفر
رشت	۱۶۰ نفر
تبریز	۱۶۰نفر
رضائیه	۸۰ نفر
کرمانشاه	۱۲۰نفر
اهواز	۸۰نفر
شیراز	۱۶۰ نفر
کرمان	۸۰ نفر
مشهد	۱۶۰نفر
همدان	۸۰ نفر
خرم‌آباد	۵۰نفر

طبق این آمارتقریبا۱۶۷۰ دختر سپاهی دانش در سراسر کشوربه خدمت اعزام میشوندو پانصددیپلمه سپاهی بهداشت و ترویج‌و آبادانی نیز به‌این سهمیه افزوده میگردد.

باین ترتیب مابقی دیپلمه های غیرداوطلب که‌درتهران‌وشهرستان ها ثبت‌نام کرده‌اند معافی دریافت می‌نمایند .

*** سپاه بهداشت**

سازمان سپاه بهداشت قبلااعلام کرد که زنان و دختران دکتر و لیسانسیه گروه پزشکی معاف نخواهند شد و بخدمت احضار و اعزام میشوند .

مدیر کل سپاه بهداشت بدنبال این مطلب اعلام کرد که پس از نامنویسی‌ورسیدگی‌پرونده‌مشمولین باتوجه به‌آماده بودن برنامهٔ دورهٔ آموزشی ، کلاسهای سپاهیان بهداشت تشکیل خواهد شد .

دکتر دادگر ضمنا گفت :در صورتیکه مقدمات تا دوهفتهٔ دیگر فراهم شود و پرونده های‌مشمولین پس‌از رسیدگی و انجام معاینات پزشکی بمارجاع‌شودسپاه‌بهداشت دختران وزنان دکتر و لیسانسیه تشکیل خواهد شد .

*** کمیسیون پزشکی**

بطور کلی سپاه بهداشت کلیهٔ فارغ‌التحصیلان پزشك ولیسانسیه گروه پزشکی وپانصددختر دیپلمه رابخدمت میپذیرد که از دیپلمه‌ها ۶۰نفر سهمیهٔ تهران‌هستند ومابقی در شهرستانها بخدمت احضار و اعزام میشوند .

قبل از اعزام داوطلبین دیپلمه و مشمولین دکتر ولیسانسیه بخدمت طبق آئین‌نامه اجرائی قانون‌خدمات اجتماعی زنان ،کمیسیون پزشکی کلیهٔ مشمولین را تحت معاینات دقیق پزشکی قرار میدهند و پس از اظهارنظر پزشکی‌و سلامت کامل مقدمات شرکت آنها در دوره های آموزشی داده خواهدشد .

هنر ملاقات با شخصیتهای برجسته

فرض میکنیم که شماآدم مهمی نیستید وآن شهرت و معروفیت اشخاص سرشناس را ندارید آیانیابدبا اشخاص بزرك ملاقات کرده و صحبت نمائید ؟ در صورتی که‌خودتان هم کسانی راکه با مردان و زنان معروف میتوانند روبرو شده و براحتی صحبت و گفتگو نمایند میستائید !

شما از اشخاصی که قادر هستند از عهده کارهای‌بزرگی برآیده به‌خوبی‌یاد می کنید برای راه یافتن به قلوب بعضی از اشخاص مهم و سر- شناس باید با احترام تمام با آنها برخورد کرد . برخی‌از اشخاص مهم خوشبختان میاید که عملا به آنها زیاده ازحد توجه ننمائید . آنچه که‌شایان اهمیت است .این‌که خون - گرمی و خونسردی توام شما رفتار دلپسندی رابوجودمیاورد.

خونسردی

در یك مهمانی که‌اشخاص بزرك حضور دارند سعی‌نمائید خود را خونسرد و راحت‌نشان دهید که اشخاص مهم‌حاضر د رمهمانی نیز احساس راحتی نمایند . طوری رفتار ننمائید که خیال کنند شما شخص کوچك و ضعیفی هستید.

اگر از شخص مهمی‌دعوتی بعمل میاورید چنان رفتار نمائید که احساس نمایدشما از دیدن او خوشحال هستید..

اگر میخواهید از یك شخصی تمجید نمائید نباید زیاده از حد غلو نمائید مثلا برای تعریف از یك نویسنده بهتر است گفته شود :خیلی خوشحال شدم از این که کتاب .... شما فلان جایزه رابرنده شد و یاگفته شود ازاین که آن جایزه رابردید خیلی خوشحال شدم ولی کتاب دلخواه من یکی ازآثار دیگر شما است .

کمتر از خود بگوئید

سعی نکنید که‌بانشان‌دادن لیاقت و توانائی خود روی یك شخصیت مهمی اثر بگذارید. در حقیقت هرچه کمتر ازخود بگوئید بهتر است ممکن‌است که گفته های شما برایش جالب باشد ولی فراموش نکنید که با شخصی صحبت می‌کنید که به همه چیز آگاه است و دوست دارد که‌صحبت شما متناسب با خودتان‌باشد.

هیچ وقت باو غبطه نخورید زیرا خودتان که بعد ها مقام بزرگی را بدست آوردیدهمان احساس را خواهید داشت .

در برخورد با اشخاص‌بزرك خودرا باهوش نشان دهید و وضع ظاهری و آرایش‌مناسب را فراموش ننمائید و بخاطر داشته باشید که آن شخص میخواهد با دختری مثل‌شما ملاقات نماید .

اولین ملاقات

وقتی که برای اولین بار میخواهید با شخصیت مهمی روبرو شوید چگونه پیش‌خود میتوانید تخمین بزنید که تا چه اندازه از خود گرمی‌نشان دهید و چه اندازه خونسرد و آرام باشید ؟ به‌این سئوال هاکه چندنفربا عقاید مختلف به آن جواب داده‌اند توجه فرمائید : در مقابل برخورد اشخاص مهم با افراد معمولی چگونه است ؟

شما که شخصیت مهمی دارید وقتی برای اولین بار با خانمی ملاقات میکنید آیااگر باشما مثل افراد معمولی رفتار نماید بهتر به سئوالات او جواب میدهید یا این که آشکارا حس میکنید صدای او بعلت دستپاچه شدن در مقابل شما می لرزد ؟

پیتر کوك یك شخصیت معروف اظهار میدارد وقتی کسی با من صحبت میکند مسرور هستم واین مسرت‌وقتی دو برابر میشود که شخصی که با من طرف صحبت است نداند من چه کسی هستم .به عقیده من اگر طرف صحبت پی ببرد که من کی هستم برایم خیلی ناراحت کننده خواهد بود .

یك نویسنده واکتورانگلیسی میگوید : بعضی اوقات که با اشخاص مشهوری مشغول صحبت هستم در پی جملات و مطالب ساده‌ای هستم که بالاخره آنها را یافته و به زبان میاورم . آقای تئودرعضو مجلس سنای امریکا که پیوسته با مردم در تماس‌است وقتی خوشحال به نظر میرسد که متوجه شود شما منشی هستید و اطلاع دارید که‌مثلا هفته گذشته او در مجلس چگونه رای داده است .

و بالاخره داوید مریك‌تهیه کننده فیلم باجمله مختصر و مفید خودبه‌این مطلب خاتمه میدهد :

خانم ها با من همیشه مثل یك مرد رفتار میکنند و اگر آنها زیبا باشند من باآنهامثل زنان رفتار مینمایم .

ترجمه : ایران مقدم

FRAMONT
فرامونت
دوست همیشگی شما

استرالیا
سرگذشت
خود را میگوید

سرگذشت استرالیا داستانی است از عمران وآبادی‌که از پروژه‌های هیدرو الکتریك و آبیاری وآبادانی زمین سخن‌میگوید . این داستان در باره‌احداث راه و راه‌آهن در طول مسافات زیاد ودستیابی به‌معادن توسعهٔ صنعت و ایجاد شهرها وبنادر جدید است .

این سرگذشت درقسمت‌های مختلف غرفه ۲۵۰۰ متر مربع استرالیا از نظرشما خواهدگذشت .

در اینجا شما با نمونه عکس - تصویر - ماکت - ماشین آلات وفنون و روشهای تولید کلیه بخشهای صنعتی استرالیا آشنا خواهید شد.

لوازم‌کشاورزی وصنعتی مدرن - بهترین لوازم ومصالح ساختمانی وسائط نقلیه - لوازم الکتریکی واقلام وکالاهای مختلف دیگری‌که مخصوصاً برای‌کشورهای عضواکافه انتخاب شده دربرابر شما خواهد بود.

شعار این غرفه «استرالیا درسال ۱۹۶۹» است .

در اینجا میبینید استرالیائیها چگونه کشور خودرا ترقی داده وچگونه در این راه بسایر ممالك در حال توسعه نیز مساعدت مینمایند .

خواهشمنداست وارد این قسمت شده وبا نمایندگان استرالیا درباره بازرگانی صحبت‌کنید .

استرالیا را در دومین نمایشگاه بین‌المللی آسیائی به‌بینید .

از غرفه استرالیا در نمایشگاه دیدن کنید :

صبحها : فقط بازرگانان
عصرها : عموم مردم .

وزارت تجارت و صنایع استرالیا

شرکت ملی نفت ایران

آگهی مزایده شماره ۱۲۷

شرکت ملی نفت ایران دو دستگاه آسیاب آردسازی قابل‌استفاده - یکدستگاه گندم‌شوئی ویکدستگاه گندم‌پاك‌کنی- ۴ فروند قایق وبارکش رودخانه رو - در حدود ۸۰۰ تن لوله‌های برنجی داخل پوششهای فلزی -۴۱ دستگاه بوشکاری- ۳۲ دستگاه ترانسفور مرجوشکاری - ۲۲ دستگاه کمپرسور (موتورهوا) مستعمل - درحدود ۱۵۰۰ تن آهن‌آلات اسقاط و درحدود ۱۳۹۰ فوت حصار مشبك فلزی مستعمل ودواسکلت‌ساختمان‌فلزی‌مستعمل وتعداد ۵ مخزن (دوعدد ۱۲۰۰۰ گالنی یك عدد ۳۵۰۰۰ گالنی ودو عدد ۱۵۰۰۰۰گالنی)واقع درآبادان وبندر ماهشهر را بوضع موجود و در ۱۰ گروه مجزا ازطریق‌مزایده‌عمومی بفروش میرساند.

۱- علاقمندان می‌توانند برای دریافت بر ك‌مشخصات وشرایط شرکت درمزایده درتهران باطاق شماره ۱۲۲۵طبقه دوازدهم- اداره مرکزی شرکت واقع درخیابان‌تخت جمشید ویا در خرمشهر به اداره اجناس‌مازاد جنوب مراجعه نمایند .

۲- علاقمندان میتوانند قبل از تسلیم پیشنهاد ازساعت ۹ بامداد الی ۱۲ ظهر روزهای ۱۲ر۷ر۱۳۴۸ و ۱۳ر۷ر۱۳۴۸ و ۱۴ر۷ر۱۳۴۸ در انبار مازاد آبادان و بندر ماهشهر حضور یافته وبهمراه‌نماینده‌اداره‌اجناس مازاد جنوب اجناس مورد مزایده را رویت نمایند .

۳- سپرده شرکت در مزایده طبق مبلغ ذکرشده در مقابل هرگروه در برك مشخصات وشرایط شرکت در مزایده‌میباشدکه باید بصورت اسناد خزانه به صندوق حسابداری شرکت تسلیم ورسیدمربوطه ضمیمه پیشنهاد گردد . بجزاسناد خزانه‌که تحویل صندوق شرکت شده‌باشدهیچ نوع سپرده دیگری پذیرفته نخواهد شد . ضمنا اسناد خزانه تودیع شده در بانك مورد قبول نمیباشد .

۴- پیشنهادات تاساعت یازده روز ۲۱ر۷ر۱۳۴۸ پذیرفته و درساعت۹ بامداد روز ۲۴ر۷ر۱۳۴۸ درکمیسیون معاملات‌واقع درعمارت مرکزی خیابان تخت‌جمشید طبقه ۱۲- اطاق‌کنفرانس بازوقرائت خواهد شد .

حضور پیشنهاد دهندگان ویا نمایندگان آنها بادر دست داشتن معرفی نامه در جلسه قرائت پیشنهادات آزاد است .

۵- شرکت در ردیاقبول یك یا کلیه پیشنهادات واصله بدون آنکه محتاج بذکر دلیل باشد مختار است .

شرایط ثبت نام مشمولین در دانشگاهها اعلام شد

تغییر قانون انتخابات

در فراکسیون پارلمانی حزب ایران نوین پیشنهاد شد

● **دبیر کل حزب: فکر نمیکنم با تغییر قانونی انتخابات بهدف نهائی برسیم**

در جلسه دیروز فراکسیون پارلمانی حزب ایران نوین نمایندگان عضو فراکسیون درباره برنامه های حزبی صحبت کردند و خواستار شدند که برای اجرای انقلاب اداری، حزب دولت را یاری دهد .

در آغاز این جلسه که بریاست آقای حیدرعلی ارفع تشکیل گردید آقای ملکی اظهار داشت توجه حزب بیشتر متوجه گسترش تشکیلات است تا تدوین برنامه های حزبی. وی پیشنهاد نمود انتخابات پارلمان ایران مانند بلژیك باشد و مردم بجای انتخاب فرد به کاندیدا های حزبی رای بدهند . ناطق در پایان پیشنهاد کرد که قانون انتخابات ایران اصلاح شود و رای دادن بصورت یك وظیفه ملی درآید .

آنگاه آقامیرارسنجانی نماینده کرج از اعمال بی‌رویه بعضی از افراد حزب انتقاد کردو گفت کسانی در لباس (هم‌مسلك) باقداماتی دست می زنند که باعث ازبین رفتن اعتقاد مردم بحزب میشود .

انقلاب اداری

آقای حسن صانعی گفت هرچند وقت یکبار مسئله‌ای (مدروز) میشود. موضوع انقلاب اداری نیز چندی مسئله داغ روز بودولی درحال حاضر انقلاب اداری منحصر شده است باطاقی در ادارات دولتی که در آن را هم قفل زده و بسته‌اند درحالی که اطمینان دارم این امر نه مورد تائید رهبر انقلاب است و نه نخست وزیر حزبی مامور اجرای برنامه های انقلابی با آن موافقت دارد .

ناطق گفت انقلاب اداری یکی از اصول مهم انقلاب اجتماعی است و با اجرای انقلاب اداری تحولی در وضع ادارات واوضاع اجتماعی ایران صورت خواهد گرفت و حزب باید در اجرای اصل دوازدهم انقلاب نیز دولت را یاری کند .

قانون انتخابات

آقای کلالی دبیر کل حزب ایران نوین طی سخنانی گفت من فکر نمیکنم با تغییر قانون انتخابات بهدف نهائی برسیم . قدم اول این است که حزب ما بوسیله مردم شناخته شود و مردم آن را قبول کنند . در مورد انقلاب اداری باید باین مسئله که موجب شکایت و گله مردم و افراد حزب است رسیدگی شود . من هم قبول دارم که هماهنگی در کار ها و امور مملکتی آنطور که شایسته است وجود ندارد ولی باید روزی برسد که این مشکلات را برطرف سازیم و طرح های اصلی مملکتی را برای اجراء به دولت بسپاریم .

آئین نامه فراکسیون

در پایان این جلسه مذاکراتی درباره تغییر آئین‌نامه فراکسیون پارلمانی بعمل آمد و قرار شدپس‌از مطالعه پیشنهادات ونظریات رسیده در جلسه روز یکشنبه مطرح گردد.

بازلزله مصنوعی، مقاومت یک ساختمان مدور محاسبه شد

● **این ساختمان نودتنی قابل انتقال است و در سطح ۳۵ سانتیمتر مربع بازمین تماس دارد**

● **این نوع ساختمانها برای روستاهای مناطق زلزله‌خیز مناسب تشخیص داده‌شد**

ظهر دیروز باایجاد لرزش های مصنوعی در زمین نزدیك به یك ساختمان مدور مقاومت ساختمان در برابر زلزله محاسبه شد .

این آزمایش توسط سازمان دفاع غیرنظامی در زمینی‌واقع در جاده کرج ـ ۱۶ کیلومتری تهران انجام شدتیمسار سپهبد کوششی رئیس سازمان دفاع غیرنظامی و عده‌ای از استادان دانشگاه ، مهندسین ایرانی و خارجی در محل آزمایش حضورداشتند.

در بنای کروی شکلی که از نظر مقاومت در برابر زلزله و ارتعاشات زمین مورد ازمایش قرار گرفت حدودنود تن مصالح آهن وبتون به کار رفته بود .

این بنا پنج مترویم ارتفاع‌داشت و ۹ مترقطر آن بودوفقط ۳۵سانتی مترآن با زمین تماس داشت‌دربام این‌ساختمان صفحه مدورکوچکی قرارداشت که وسیله آن فشار آب از یك لوله به‌تمام سطح خارجی بنا منتقل می شد به‌این ترتیب تمام نقاط خارجی ساختمان رامی شد با آب شستشو دادپنجره های متعددی که در اطراف این بناکارگذاشته شده‌بود هوا رابه داخل ساختمان میبرد و درنتیجه پخش آب وورود هوا ساختمان‌به صورت یك کولر طبیعی درمیامد. و داخل آن خنك می شد .این بنابوسیله جرائقال قابل انتقال‌از یك محل به‌محل دیگربود .

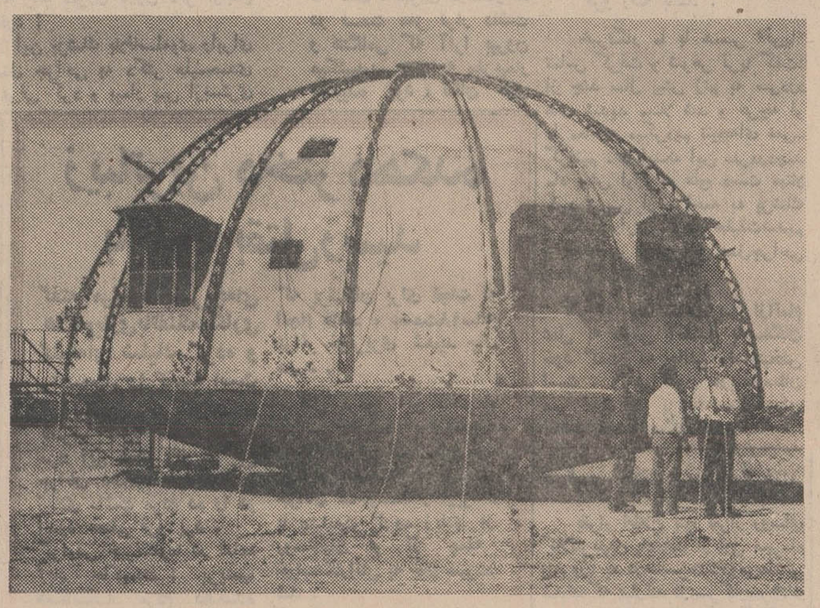

در این عکس ساختمان مدور که با زلزله مصنوعی مقاومت آن آزمایش شد دیده میشود. در این ساختمان ۹۰تن‌سیمان‌و آهن‌مصرف شده است .

● **طراح ساختمان**

این ساختمان را آقای منوچهر فروتن طرح‌ریزی کرده‌است.

اوباپیاده کردن اولین پروژه ساختمان های ضد زلزله‌اش ادعا می کند پروژه هائی برای‌ساختمان درکرات آسمانی وبرای شهر سازی در قعر دریا ها دارد که در موقع مناسب به آنها نیز جامه‌عمل خواهدپوشاند .

● **قرار آزمایش**

تیمسار سپهبد کوششی رئیس سازمان دفاع غیر نظامی در باره پروژه های فروتن گفت : سازمان ماکت‌این ساختمان‌رادر کنفرانس زلزله سنتو که در آنکارا تشکیل شد عرضه کردیم و بعد بانستیتوی بین‌المللی زلزله نگاری ژاپن فرستادیم . نتیجه‌ای که حاصل گردید این بود که اینگونه ساختمان ها برای روستاها مناسب است‌و تصمیم گرفته شد که این خانه‌ها مورد آزمایش قرارگیرد چون بدون آزمایش نمیشد آنرا جدی تلقی کرد .

● **همکاری شرکت نفت**

برای‌انجام این‌آزمایش‌میبایست وسائل لازم را از فرانسه وارد میکردیم و مبلغی بالغ بر ۴۰۰ هزار تومان خرج‌داشت خوشبختانه شرکت ملی نفت دستگاه زلزله سنج و مواد منفجره و مهندسین خود را در اختیار ما گذاشت واز هزینه گزافی که باید صرف‌میشد جلوگیری نمود .

● **ایجاد انفجار**

خبرنگار ما مینویسد : دراطراف ساختمان بفاصله های ۶۳ متری و۱۰۰ متری و۱۶۳متری و ۲۱۳ متری حفره‌هائی بفاصله۵متر وبعمق ۲٫۵ متر ایجاد شده بود که در این حفره ها مقدار ۵۰ پوند دینامیت (تی ـ ان ـ تی) کار گذاشته بودند و در داخل‌و خارج ساختمان تعداد زیادی ژئوفون «زلزله‌نگار» قرار داده بودند .

ساعت ۱۲٫۳۰ دقیقه هنگامیکه تمام‌وسائل ودستگاه‌های لازم‌مورد معاینه قرارگرفت باانفجار متناوب دینامیت ها ارتعاشات حاصل از این انفجاربوسیله «ژئوفون‌ها» ثبت گردید . با ایجاد زلزله مصنوعی باین‌ترتیب هیچگونه‌تکان ولرزشی در ساختمان دیده نشد.و آزمایش با موفقیت انجام گردید.

● **توزیع انرژی**

آقای دکتر گودرزی یکی از متخصصین ژئوفیزیك و استاد دانشگاه تهران در باره تخریب ساختمان ها بر اثر زلزله گفت مساله اساسی در زلزله سنجی و عواملی که باعث میشود زلزله ساختمان ها را فرودیزد توزیع نامتناسب انرژی است زیرا هر یك از اجزاء ساختمان بر حسب شکل و جنسش مقداری انرژی از زمین در حین تکان خوردن می گیرد‌واین تقسیم نامتناسب‌خساراتی ببار میاورد در حالی که درساختمان های کروی توزیع انرژی بیك نسبت صورت می گیرد و ازعواقب شوم زلزله جلوگیری می کند.

درپایان تیمسار سپهبد کوششی از حاضرین بخاطرشرکت در این مراسم تشکر کرد و اظهار داشت منحنی هائی که بر اثر انفجار دستگاه ثبت ارتعاشات نشان می دهد دقیقا مورد مطالعه قرارخواهد گرفت تامعلوم شود که آیاسهم زیادی از انرژی به‌این ساختمان رسیده یاسهم کمی دریافت‌کرده است.

بقیه از صفحه آخر

پس از پایان سخنان مدیرعامل انجمن حمایت‌زندانیان آقای‌تفضلی یکی ازبازرسان انجمن بنمایندگی از طرف هیئت بازرسان طی‌سخنان خود گزارش مدیر عامل انجمن مزبور را مورد تایید قرارداد و فعالیت های یکساله انجمن حمایت خانواده را ستود .

دراین موقع سرکار سرهنك اسدی رئیس کل ندامتگاه ها بنمایندگی از طرف تیمسار سپهبد مبصر رئیس شهربانی کل کشور طی گزارش مشروح و مفصلی پیرامون وضع زندانیان سراسر کشور سخن گفت .

● **ایجاد کارگاه ها**

آقای پرتو وزیر دادگستری ضمن سخنان خود از اعضای هیئت مدیره انجمن حمایت زندانیان و همچنین مددکاران اجتماعی و همکاری افسران‌شهربانی باانجمن را مورد ستایش قرار داد و از همه آنان تشکر کرد .

وزیر دادگستری‌درمورد فعالیت های این انجمن گفت با ایجاد کارگاه های مختلف‌در ندامتگاه‌ها ترتیبی‌داده شده‌است که‌بزهکاران در مدت محکومیت حرفه و صنعتی فرا میگیرندوسرمایه‌ای میاندوزند اگر ندامتگاه مکانی برای تصفیه روح یك بزهکار نباشد هیچ‌نتیجه ثمربخشی نخواهد داشت . باید انگیزه های ارتکاب جرم را در بزهکاران جستجو و رفع کرد تا پس از آزادی باردیگر مرتکب اعمال گذشته نشوند .

در مورد کمك مالی اشخاص به‌انجمن حمایت زندانیان آقای‌پرتو وزیر دادگستری اظهار داشت چندین جلسه سرمایه‌داران بزرك را دعوت کردیم ولی هیچکس جوابی باین استمداد نداد و این انجمن کار خود را از صفر شروع کرد .

● **ارتباط قطع نیست**

وزیر دادگستری افزود: باتوجه به همکاری شهربانی کل کشور با انجمن حمایت زندانیان ارتباط یك زندانی مانند گذشته با خانواده‌اش‌ودنیای خارج قطع‌نیست و مددکاران اجتماعی با زندانیان و خانواده های آنها در تماس هستند .

در گذشته یك زندانی با دانه های تسبیح مدت محکومیت خودرا تاسپری شدن در زندان شماره میکردولی اکنون باایجاد کارگاه‌ها و بکار گماردن زندانیان این موضوع منتفی شده و آنها پس از پایان دوره محکومیت ،حرفه‌ای آموخته‌اندوبا دستمزد وسرمایه‌ای که اندوخته‌اند در خارج شروع بکار خواهند کرد .

● **اصلاح قانون**

وزیر دادگستری ضمن اشاره به مواد قانون مجازات عمومی گفت قانون مجازات عمومی در دست اصلاح است .

قانون مجازات عمومی

مثلا مردی‌حاضر نیست‌همسرش را طلاق بدهد اگر این مردحاضر بدادن طلاق نباشدبایدنفقه‌همسرش را بپردازد .

اوحاضر نیست طلاق بدهد،بجهت آنکه همسرش رادوست دارد. چرا نفقه نمیدهد ، برای آنکه پول ندارد .

این مرد برابر قانون مجازات عمومی باید رهسپار زندان شود.ما باید بااصلاح قانون مشکل اورا حل کنیم

● **تحرك در دادگستری**

آقای پرتو در پایان سخنان‌خود پیرامون فعالیتهای قضات سخن گفت و افزود تحرك‌قابل‌ملاحظه‌ای در کادر قضائی بوجود آمده‌ومیزان پرونده‌های مختومه در چهار ماهه آخرسال ۱۳۴۷ نسبت بسال ۱۳۴۶ ۵۰ هزار پرونده اضافه مختومه شده‌است من از خدمات صمیمانه دوستان ارجمندم مخصوصا قضاتی که‌در دورترین نقاط کشور خدمت میکنند تشکر میکنم .

وزیر دادگستری در پایان سخنان خود گفت‌ازپیشگاه مبارك شاهنشاه آریامهر استدعا شد قضات‌روسای محاکم و شعبات دیوانعالی کشور رابه‌پاس خدماتی که انجام‌داده‌اند بدریافت نشان آبادانی و پیشرفت مفتخر کنند این پیشنهاد مورد تصویب شاهنشاه قرار گرفت‌و در این مجمع این نشانها را تقدیم آقایان خواهم کرد .

اسامی روسای دادگاههای دیوان عالی کشور و دادگاههای استان که باخذنشان مفتخر شدند باین شرح است :

آقایان احمد فلاح رستگاررئیس شعبه ۱۲ دیوانعالی کشور .

وجیه‌اله فاضل سرجوئی رئیس شعبه ۸ دیوانعالی کشور

حسن کیائی وسکوئی رئیس شعبه ۳ دادگاه استان مرکز

جواد حریرفروش رئیس شعبه ۵ دادگاه استان مرکز

علی‌اصغر صدر رئیس شعبه ۷ دادگاه استان مرکز

حسین علامه رئیس شعبه ۱۱ دادگاه استان مرکز

اسمعیل زندی رئیس شعبه ۱۵ دادگاه استان مرکز

سعید شایسته رئیس شعبه ۱۰ دادگاه استان مرکز

ایستگاه فضائی ایران

بقیه از صفحه اول

کرد که پیش از برقراری ارتباط با ماهواره اقیانوس اطلس،ایستگاه فضائی همدان باقمر مصنوعی فراز اقیانوس هند ارتباط دایر کرده بود و با انجام یك رشته مخابرات با این قمر کانال های ایستگاه میزان شد .

کانال های ایستگاه فضائی‌ایران از بامداد امروز با مرکز مخابرات تهران در میدان سپه تماس برقرار کردو امواج صوتی‌مکالمه کنندگان از همین مرکز و بوسیله آنتن میدان سپه به مرکز فضائی در همدان پرتاب شدو سپس آنتن‌دوار این مرکز بزرك فضائی ، مکالمات را به ماوراء جو و ارتفاعات‌سه‌هزار کیلو متری زمین که ماهواره در آنجا گردش میکند فرستاد .

● **نرخ مکالمه**

وزارت پست‌و تلگراف اعلام‌کرد هزینه مکالمات با ایستگاه فضائی برابر هزینه های مکالمات عادی است و از بابت فرستادن پیام به وسیله ایستگاه فضائی پول‌بیشتری مطالبه نمی‌گردد.

مکالمات از طریق ایستگاه‌فضائی بسیار روشن بدون پارازیت و قوی است و ازاین که صدا از مدار زمین خارج و سپس به آن باز می گردد تغییری در ماهیت آن روی نمی‌دهد.

مهندسان برجسته وزارت پست و تلگراف ایران طی‌یکسال کوشش خود توانستند این مرکز عظیم فضائی راکه مخابرات کشور ما را وارد عصر فضا مینماید ساخته و در موعد معین آماده بهره برداری نمایند .

گریپ شایع شده

بقیه از صفحه اول

بیمارستان خصوصا درمانگاه را مبتلایان به گریپ تشکیل‌میدهند. تب‌زیاد ، آب‌ریزه ، ضعف عمومی و استخوان درد های موضعی اغلب این بیماران را آزار میدهد.

امراض ثانوی گریپ ، سینه پهلو ، برنشیت و گوش درد های چرکی و سینوزیت براثر ضعف عمومی بدن در این گونه بیماران فراوان دیده شده‌است .

اگر مریض عادی باشدو کمبود مواد پروتئینی نداشته باشد بیماری بیش از سه روز طول نمی کشد ولی در غیر این صورت مدت بیشتری دوام خواهد داشت .

آقای دکتر بدیع‌الزمانی گفت: اپیدمی ویروسی گریپ بصورت کانونی در تهران شیوع دارد . باین ترتیب که در یك نقطه شهرهست‌و در یك نقطه نیست ، ولی بطورکلی این بیماری در واقع بیماری فصلی است تغییر هوا و عدم توجه مردم به رعایت بعضی نکات باعث اشاعه این بیماری شده بطوری که به صورت اپیدمی پراکنده گردیده است .

استراحت در منزل و مراقبت‌های پزشکی در رفع بیماری موثرخواهد بود.

جشنهای میلاد

ولتکن منکم امة یدعون الی الخیر

«حسینیه ارشاد»

... باکمال مسرت میلاد مسعود حضرت علی‌بن ابیطالب امیرالمومنین وصی رسول رب‌العالمین رابعموم مسلمین جهان تهنیت گفته واعلام میدارد به منظور بزرگداشت این عید سعید مراسم جشن مذهبی در شبهای جمعه و شنبه بشرح زیر اعلام می گردد .

۱ـ شب جمعه اجرای سرود مذهبی اثر علامه دکتر محمداقبال پاکستانی در باره عظمت اسلام.

۲ـ قرائت اشعار.

۳ـ سخنرانی جناب آقای سید عبدالکریم هاشمی نژاد درباره علی علیهاالسلام .

« میزان سنجش ارزشها»

شنبه شب

۱ـ اجرای سرود مذهبی و قرائت اشعار

۲ـ سخنرانی جناب آقای مرتضی مطهری در باره « آزادی معنوی» شروع برنامه ساعت ۷ و نیم‌بعداز ظهر

تلفن ۷۷۴۶۵۱ و ۷۷۳۹۹۹

موسسه خیریه تعلیماتی و تحقیقات علمی و دینی حسینیه ارشاد

بسمه تعالی

تبریك به‌پیشگاه ولی‌عصر ارواحنا له‌الفداء

فرارسیدن تولد مولای متقیان حضرت علی‌بن‌ابیطالب (ع) موجب کمال مسرت وشادکامی است ضمن تبریك و تهنیت‌مجلس جشن‌و سروری بعنوان افتتاح مسجد امام‌حسن ۶ مجتبی و اقامه جماعت توسط حجةالاسلام آقای ابراهیمی نژاددر این روزفرخنده بعداز ظهر جمعه ۱۳ رجب‌المرجب مطابق ۴۸٫۷٫۴ از ساعت ۳ الی ۵نیم منعقد است از شیعیان خصوصا ایات عظام وحجج‌اسلام دعوت میشود شرکت فرمایند .

الاحقر جلالی خمینی

آدرس نارمك انتهای خیابان سرسبز شرقی وانتهای خیابان دردشت مسجد امام حسن‌مجتبی .

آ ـ ۲۰۸۲۱

میلاد باسعادت امیرمومنان مولای متقیان‌علی علیه‌السلام

رابعموم شیعیان جهان و هموطنان ارجمند تبریك عرض مینماید.

نمایندگی ساعت های دکو . زودیاك . گالیله در خاورمیانه خیابان سعدی شمالی ساختمان بنی‌هاشمی پلاك ۱۶۴

بمناسبت میلاد مسعود مولای متقیان امیرمومنان علی‌بن ابیطالب علیه‌السلام

روز جمعه سیزدهم رجب (۴۸٫۷٫۴) از ساعت ۶ تا ۹ بعداز ظهر مجلس جشنی در مسجد علی بن ابیطالب علیه السلام‌برقرار است ودانشمند معظم جناب آقای دکتر مناقبی سخنرانی می ـ فرمایند.

تشریف فرمائی عموم برادران ایرانی خاصه علماء اعلام‌دامت برکاتهم موجب تعظیم شعائر و تشویق خدمتگذاران است.

الاحقر سید حسین شجاعی

نشانی . خیابان فرح‌جنوبی ایستگاه دبیرستان‌اول ۲۰ متری‌منصور

بسمه‌تعالی

بمناسبت میلاد مسعود بزرك مرد جهان اسلام‌و انسانیت حضرت علی‌بن‌ابیطالب علیه‌السلام شب جمعه سیزده رجب از ساعت ۷ تا ۹نیم بعد ازظهر در مسجد امیرالمومنین واقع‌درخیابان نصرت‌آباد مجلس جشن منعقد است. خطیب ارجمند ودانشمند محترم جناب آقای فلسفی در ساعت ۷سخنرانی فرموده سپس از مهمانان پذیرائی میشود :

الاحقر عبدالکریم موسوی

آ ـ ۲۰۸۵۹

بمناسبت میلاد مسعود مولای متقیان حضرت علی بن ابیطالب صلواة‌اله‌علیه

شب جمعه ۱۳ ماه رجب مطابق ۴۸٫۷٫۴ از ساعت ۷ تا ۹ شب مجلس جشن در مسجد مرحوم آقاشیخ‌هادی جنب پارك شهر مقابل بهداری تهران منعقد است انشاءاله مومنین و علاقمندان خاصه سلسله جلیله علماء اعلام جهت تعظیم شعائر اسلامی‌شرکت خواهند نمود.

الاحقر حاج سید محمد صادق هاشمی

کودکستان رستم‌آبادیان

با بیست سال سابقه کار و کلاسهای آمادگی . ورزش‌و رقص. سرود .زبا ن انگلیسی . وسیله رفت و آمد وغذای گرم نا م‌نویسی مینماید .

چهارراه قوام‌السلطنه . خیابان استالین شماره ۴۱، تلفن ۳۱۳۶۱۵

۳۱۱۲۲۵

و خوانندگان

* شرکت کنندگان در دبیرستان های شبانه‌نمی‌توانند از معافیت تحصیلی استفاده کنند درصورتی که من خلاف آنرا شنیده‌ام .کدام صحیح است ؟

فراهانی

ـ نظام وظیفه هنوز نظرقطعی خودرا دراین‌مورد اعلام‌نکرده است البته بدیهی است که اگر مشمول غایبی بخواهد ادامه تحصیل دهد مجوز نخواهد داشت .

* در نوشته های روزنامه به نقطه گذاری صحیح‌بایان جمله کمتر توجه می شود . جائی که جمله تمام شده و نقطه گذاری لازم است نقطه گذاشته نمی شود و در جای دیگری که‌نباید نقطه‌گذاشته شود نقطه میگذارند .

سیما جاودان

ـ تذکر شما برای توجه نویسندگان اخبار باطلاعتان رسید .

* در ترجمه‌پلیس درصحنه قسمت هفتم نوشته شده‌است: وقتی قهرمان داستان پس از بیهوشی چشم باز می کند اسبی را می‌بیند که نشخوار میکند . آیا اسب نشخوار میکند ؟

سعید

ـ مترجم البته از روی‌اصل داستان این اشتباه را کرده است ولی بهرحال نمی بایست کلمه نشخوار را در ترجمه بکار می برد .

بازدید از «هما»

در این هفته گروهی از هنرآموزان آموزشگاه ملی گاز ایران از قسمت‌های فنی هواپیمائی ملی ایران «هما» بازدید بعمل آوردند . برنامه بازدید از «هما» برای همه آموزشگاهها از دبستانها گرفته تا دانشکده‌ها تنظیم گردیده و هدف آن آشناساختن نوباوگان و جوانان کشور با هواپیما و هواپیمائی است که با گسترش «هما» نه تنها یك‌واحد اقتصادی برجسته بلکه یکی از صنایع‌نوپای ایران پیشرو امروز شناخته شده‌است.

اطلاعیه کارگاه‌ذوب‌فلز صادقیان

پوسته دیفرانسیل کامیون دیزل بزرك که بطوریکپارچه و با آلیاژحساب شده و استاندارد با اندازه بین‌المللی در کارگاه‌ذوب فلز صادقیان ریخته شده . قیمت این پوسته ساخت ایران یك سوم قیمت نوع‌خارجی بوده و دوام و دقت‌آن‌بمراتب‌بیشتر است .

تشویق وتقدیری که مصرف از فعالیت‌ها وزحمات کارگاه ذوب کنندگان و کامیونداران و فلز صادقیان در جراید بعمل سازندگان محترم‌و شریف‌تهران آورده‌اند، استاد کاران وکارگران این واحد ذوب فلز را برآن داشت تابرتلاش و کار مداوم خود که میتواند افراد قدرشناس این‌صنوف را از مصرف ابزار آلات ساخت خارج بی‌نیاز سازد بیفزایند.

بدین منظور و ضمن قدرشناسی از آقایان مهندسان محترم وزارت اقتصاد که همواره این کارگاه‌را در جهت پیشرفت رشته ذوب فلز همراهی کرده‌اند اعلام میدارد که در قیمت تولیدات خودبا آنکه‌بطور کلی این قیمت‌ها همواره معادل نصف ویایك سوم قیمت کالاهای مشابه ساخت خارج بوده است ده درصد دیگر تخفیف‌داده میشود.

برای آگاهی آندسته‌از مصرف کنندگان‌و کامیونداران‌وسازندگان محترمی که تابحال از تولیدات و قطعات ساخته شده در کارگاه ذوب فلز صادقیان آگاهی ندارنددر شماره امروز کلیشه پوسته دیفرانسیل کامیون بزرك دیزل که بطوریکپارچه و استانداردد این کارگاه ریخته شده چاپ میگردد. در شماره‌های بعد بتدریج کلیشه بیش ازیکصد قطعه‌ازقطعات‌مختلف کامیونهای بزرك دیزل که‌از لحاظ قیمت ودوام ودقیق بودن به ابزار آلات ساخت خارج برتری دارد بنظر خوانندگان گرامی خواهد رسید.

خط کشتیرانی استریک و الرمن

کشتی «تربارتا»

بدین‌وسیله باستحضاربازرگانان محترم میرساند که کشتی نامبرده بنا بدستور سازمان بنادر و کشتیرانی به بندر شاهپور اعزام گردیده و کلیه کالای‌مقصدخرمشهررادربندر شاهپور تخلیه مینماید .

خواهشمند است برای اخذ ترخیصیه به شعبه این‌شرکت در بندر شاهپور مراجعه فرمایند .

شرکت گری مکنزی محدود

تهران تلفن های ۳۱۴۱۵۶ ـ ۳۱۴۱۵۷ ـ ۳۱۴۱۵۸ ـ ۳۱۴۱۵۹

آ ـ ۴۶۲۱۲

سئانسهای جدید

سینما ادئون

تا اطلاع ثانوی بشرح زیر میباشد

۱۰/۳۰ صبح ۲ ـ ۴ ـ ۶

۸ ـ ۱۰ بعداز ظهر

بایك عمل کم سابقه دریکی از بیمارستانهای خصوصی تهران

سوزن ۱۰ سانتیمتری از مغز زن جوانی خارج شد

بعقیده دکتر معالج ، سوزن که کاملا «اکسیده» شده بود، درحدود سی سال پیش در «ملاج» بیمار فرورفته بود !

در یك عمل جراحی کم سابقه در تهران سوزنی به طول تقریبی ۱۰ سانتی متر از داخل مغز یك زن جوان خارج گردید !

این عمل در بیمارستان مهر بوسیله آقای دکتر علیمحمدی انجام گرفت و «ثریا احدی» زنی که این سوزن از میان مغز او خارج شد، چند ساعت پس از عمل بهوش آمد و اکنون دوران نقاهت خود را میگذراند .

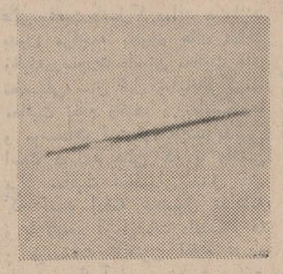

سوزنی که از مغز ثریا بیرون آورده شد

سوزن درون مغز !

ثریا که زن سی ساله‌ای است، ازچندسال پیش به سردردشدیدی مبتلا شده بود ومدتها به‌معالجه پرداخت ولی نتیجه‌ای نگرفت تا اینکه به‌آقای‌دکتر فضل‌اله‌نویدی مراجعه کرد و این پزشك پس از عکس‌برداری از مغز او متوجه شد که یك سوزن درون مغز اوجای دارد !

این پزشك بلافاصله‌وی رابرای عمل جراحی به دکتر علیمحمدی معرفی کرد و بیمار پس ازبستری شدن در بیمارستان تحت عمل جراحی قرار گرفت .

عمل جراحی‌از صبح‌تاظهر طول کشید و طی آن قسمتی از استخوان جمجمه بیمار برداشته شد و سوزن از مغز او خارج گردید .

دکتر جراح به خبرنگار ما گفت : سوزن درست‌وسط دو قسمت مغز قرار داشت و هنگامی که آنرا بیرون میکشیدیم چون به مغزبیمار چسبیده بود ، تکان های محسوسی به مغز میداد .

وی افزود : سوزن درمغز بیمار کاملا «اکسیده» شده بود و به یقین میتوان گفت که در حدود سی سال در مغز او بوده‌استو این‌امکان هست که در کودکی این سوزن در «ملاج» بیمار فرو فرو رفته باشد .

خبرنگار ما با همسر «ثریا» تماس گرفت و شوهر ثریا گفت: از چند سال پیش زنم به سردرد های شدید مبتلا شد و هرچه او را معالجه میکردیم نتیجه‌ای نمی‌گرفتیم . تا اینکه این سردردچند ماه پیش اورا به فلج دست مبتلا کرد و پس از مراجعه به پزشك و عکسبرداری متوجه حقیقت‌شدیم و چند روز پیش این عمل‌جراحی انجام گرفت .

«ثریا» چند ساعت پس ازاتمام عمل به هوش آمد و به‌بستگان خود گفت که حالش رضایتبخش است . و هم‌اکنون دربیمارستان مهر تحت نظر پزشك معالج‌دوران نقاهت خودرا میگذراند .

«ثریا» بعداز عمل جراحی ، دوران نقاهت را میگذراند

داماد ازدست مادرزن به‌شورای داوری شکایت کرد

مردی از مادرزن خودبیکی از حوزه های شورای داوری شکایت کرد و شورای داوری سه‌بار وقت دادرسی داد و هرسه‌بار مادرزن حاضر بود ولی خودشاکی درشورا حاضر نشد !

چندی‌پیش شخصی از مادر زنش به یکی از حوزه های شورای داوری شکایت کرد . این شخص در شکایت خود نوشته بود : «مادرزن من بچه هایم را بی‌تربیت بارمی‌آورد و کار های او باعث‌شده که دخترم‌به‌من احترام‌نگذارد وهرچه به او میگویم که‌تحت تاثیر گفته های مادر بزرگش قرار نگیرد ، به خرجش نمی رود .»

با طرح‌این‌شکایت ،اعضای شوراسه‌باروقت دادرسی‌تعیین نمودند و از شاکی و متهم خواستند که برای روز معینی در شورا حاضر باشند ولی هرسه بار مادر زن در شورا حاضر شدواعضای شوراهرچه صبر کردند که شاکی پیدا شود ، خبری از او نشد !

دیروز پس از اینکه سه‌بار مادر زن‌درشورا حاضر گردید ولی دامادش‌حاضر نشد اعضای شوراتصمیم گرفتند که‌پرونده را بایگانی کنند .

زیباترین دختر دهکده باگلوله بقتل رسید

گفته میشود پسربچه‌ای هنگام‌بازی باتفنك‌شکاری گلوله‌ای شلیك کرده و «عصمت» را کشته است

زیباترین دختریك دهکده بضرب گلوله کشته شد و مرك این دختر که در بین جوانان دهکده خواستگاران زیادی داشت مردم ده را در اندوه عمیقی فرو برد .

گزارش خبرنگارما در شاه‌آباد حاکیست : پریشب هنگامیکه مردم دهکده «یولاگلدی» شاه آباد ماکو درخواب‌بودند ، صدای‌شلیك گلوله‌ای عده‌ای از اهالی را سرآسیمه بیدار کرد و چند نفر برای اطلاع از جریان‌به محلی که‌صدا ازآنجا شنیده شده بودرفتندوبا پیکرخونین «عصمت» زیباترین دختر دهکده روبرو شدند .

دراین احوال ، بستگان «عصمت» سر رسیدند و اورا در حالیکه خون از محل اصابت گلوله جاری بود به بیمارستان امدادی‌فرح ماکو منتقل کردنداما با همه‌تلاشی که پزشکان برای نجات او انجام دادند ، عصمت۱۸ساله براثر خونریزی شدید جان سپرد .

قتل مرموز این دختر ، سراسر دهکده «یولاگلدی» را در اندوهی عمیق فرو برد وجنازه «عصمت»که بهترین جوانان ده‌خواستگار اوبودند با مشایعت گروه زیادی از روستائیان و از جمله خواستگارانش به خاك سپرده شد .

اگر چه هنوز کاملا علت‌قتل «عصمت» معلوم نشده ولی گفته‌میشودپسربچه ۸ساله‌ای که تفنك شکاری‌پدرش‌حیدر حیدری را از قهوه‌خانه «یولاگلدی» بخانه میبرد ، هنگام بازی باتفنك گلوله‌ای از آن شلیك میشود و به «عصمت» اصابت میکند.

مامورین پسر بچه مذکور را با تفنك شکاری دستگیر کردند ودراین باره‌پرونده‌ای تنظیم و بدادگاه فرستاده‌شد تا در اطراف واقعه تحقیقات لازم صورت گیرد .

ازدواجهای زودرس اغلب بناکامی میکشد

دختر ۱۴ ساله‌ای که بخانه شوهر رفته‌بود ،ازدست دخترهای‌شوهرش کتك خورد !

دیروز رئیس یکی‌از دادگاه های حمایت خانواده حکم‌عدم امکان سازش زن ۱۴ساله‌ای راکه ۳ ماه قبل با مرد ۴۰ ساله‌ای ازدواج کرده بود ، صادر کرد . رئیس دادگاه مزبور در یك‌ملاقات باخبرنگار ما اظهار داشت :عده‌ای از مردم از عواقب خطرناك‌ازدواج های زودرس بی اطلاعند و سعادت و خوشبختی جگر ـ گوشه‌گان خود را ندانسته پایمال میکنند.

خبرنگار ما گزارش میدهد : دیروز زن ۱۴ ساله‌ای که ۳ ماه پیش با مرد ۴۰ ساله‌ای ازدواج کرده بود باتفاق پدرو مادرش‌بیکی از دادگاه های حمایت خانواده‌آمد تا از همسرش جدا شود .

پدر این دختر که « محمد قلی» نام دارد به خبرنگار ما گفت : ۳ ماه پیش «حسنعلی » که نزدیك خانه ماسکونت داشت و دو سال پیش با همسرش متارکه کرده‌بود به خواستگاری دختر من آمد.چون دخترم «زهرا » به سن‌قانونی‌نرسیده بود ، به دادسرای تهران آمدیم و از معاون دادستان تقاضا کردیم با ازدواج دخترم با « حسنعلی » موافقت کند.

معاون دادستان بمن گفت :دختر شما به سن قانونی نرسیده وقادر نیست شوهرداری کندوعواقب وخیم این ازدواج را نیز بمن گوشزد کرد. ولی من اصرار کردم که با ازدواج دخترم موافقت کند

معاون دادسرای تهران نیزناچار زهرا را باداره‌پزشکی قانونی‌معرفی کردو پزشك قانونی آمادگی دخترم رابرای ازدواج اعلام کرد.

«محمد قلی » اضافه کرد : با در دست داشتن اجازه به محضر ازدواج رفتیم و عاقد صیغه عقد را جاری کرد . هنوز یکماه ازازدواج زهرا با حسنعلی نگذشته بود که دو دختر حسنعلی که از همسر قبلی خود داشت ، بخانه پدرشان آمدند و گفتند چون مادر ما شوهر کرده و قادر به نگهداری مانیست، ما را به نزد پدرمان فرستاده است.

«محمد قلی » افزود :از موقعی که دختر های حسنعلی که یکی ۱۶ ساله و دیگری ۱۴ ساله‌هستند پابخانه دخترمان گذاشته‌اند ، زندگی را بدخترم حرام کرده‌اند و حتی دخترم راکتك میزنند.حسنعلی هم به پشتیبانی دخترانش « زهرا » را کتك میزند !

چندروز پیش به دادگاه حمایت خانواده مراجعه کردم و ازدادگاه تقاضای صدور حکم عدم امکان سازش نمودم .

«حسنعلی » همسر زهرا نیزاظهار داشت : من بدون توجه به سن و سال زهرا با او ازدواج نمودم وفکر میکردم زهرا مانند اغلب دختر ها قادر به شوهر داری است . ولی هنگامی که بخانه میامدم ازناهارو شام خبری نبود و او بجای نظافت اطاق‌و تهیه غذا بابچه های همسایه هاسرگرم بازی بود . نه تنها زهراو پدرش از دادگاه تقاضای حکم طلاق کرده‌اند ، بلکه من‌نیزمایلم که او را طلاق بدهم .

این زن و شوهر ساعتی بعد در حالیکه حکم عدم امکان سازش‌را از دادگاه گرفته بودند کاخ دادگستری را ترك کردندتاصبح امروز برای جدائی‌از هم‌روانه‌دفتر‌خانه طلاق‌شوند .

۵رئیس کلانتری درجه‌گرفتند

بقرار اطلاع پنج نفراز روسای کلانتریهای پایتخت از اول مهرماه (امروز) به درجه‌سرهنك‌دومی‌مفتخر شدند که عبارتند از:سرکارسرهنك دوم محمد حسن باهر رئیس کلانتری مرکز. سرکارسرهنك‌دوم‌ابوالحسن قائم‌مقامی رئیس کلانتری ۵،سرکار سرهنك دوم جواد حسینی رئیس کلانتری ۶ ،سرکار سرهنك دوم حسن خطیبی رئیس کلانتری ۷ سرکار سرهنك دوم سید مجتبی طیبی رئیس کلانتری ۱۶

بدینوسیله ازاعضای افتخاری سازمان بانوان یهود ایران

دعوت میشود روز چهارشنبه بیستو سوم مهرماه ۱۳۴۸ ساعت ۴ونیم بعداز ظهر د رمجمع عمومی سازمان شرکت‌نمایند.

دستور جلسه :

۱ـ اصلاح اساسنامه ۲ـ تجدید انتخابات هیئت مدیره .

آدرس . خیابان حافظ . کوچه سیمی سالن کنیساحئیم .

سازمان بانوان یهود ایران

آ ـ ۲۰۸۴۷

آثار انگشتان خون آلود قاتل یاقاتلین

برروی نرده‌هاودیوار اطاق محل جنایت باقیمانده

مقامات قضائی و انتظامی آمل ، فعالیت خود را برای‌دستگیری قاتل یا قاتلین سررشته‌دارشرکت «لاندا» آغاز کردند .

تحقیقات بازپرس‌دادسرای آمل‌از ۵نفر بازداشت‌شدگان واقعه قتل علی‌اصغر استقامتی سررشته‌دار شرکت‌ساختمانی «لاندا» در آمل ، که دراطاق خواب خود بقتل رسید وخبر آن در شماره گذشته درج شد ، ادامه دارد .

دیروز آقای یزدانی بازپرس سرکار سرگرد اورنك رئیس شهربانی ، آقای دکتر اعتضادی پزشك قانونی و عده‌ای از افسران شهربانی آمل از محل واقعه دیدن کردند و به بررسی پیرامون کیفیت وقوع این جنایت پرداختند .

حادثه دریکی‌از محلات«چابکسر آمل که در کنار رودخانه هراز قرار دارد ، اتفاق افتاد . مامورین انتظامی آمل وقتی وارد خانه‌مذکور شدند ، لخته های دلمه شده خون که برروی پله‌های‌طبقه اول‌مشاهده میشد نظر آنان را جلب کرد و معلوم گردید که این خون ها از لابلای کف چوبی اطاق طبقه‌فوقانی که حادثه در آنجا بوقوع پیوسته به پائین سرازیر شده و پله ها را رنگین کرده است .

قاتل یا قاتلین پس از آنکه علی‌اصغر استقامتی را بضرب چوبدستی کشتند ، هنگام فرار ، اثر پنجه های خون‌آلود خود را برروی نرده های چوبی اطراف پله و دیوار اطاق باقی گذاشته‌اند و این موضوع به شناختن قاتل یا قاتلین کمك میکند .

خبرنگار ما در گزارش خود اضافه میکند که چند روز قبل از وقوع این حادثه،عده‌ای از کارگران شرکت مذکور علیه مقتول‌شکایتی تسلیم شورای داوری آمل کرده بودند که علی‌اصغر استقامتی طلب آنان را نمی پردازد و این موضوع در شورای داوری تحت رسیدگی بود که این واقعه اتفاق افتاد .

گاز چاه دو نفر را خفه کرد

این حادثه دریکی از محلات رضائیه بنام «دره‌چائی» اتفاق افتاد و در آن دو مرد ۴۵ ساله و ۳۰ ساله باسامی فتح‌اله غمشری‌واژدر بختیاری جان خود را از دست دادند.

گزارش خبرنگار ما در رضائیه حاکیست : بعد از ظهر دیروز فتح‌اله غمشری بمنظور تخلیه فاضلاب چاه منزل خود بداخل‌چاه رفت . ولی بعلت وجود گاز در چاه بحال اغماء افتاد .

اژدر بختیاری هنگامیکه ازاین جریان‌اطلاع یافت‌بکمك‌وی شتافت ولی‌درنیمه راه براثر گازگرفتگی بداخل چاه افتاد و هردو با هم‌خفه شدند .

مرد دیگری بنام فضل‌اله که شاهد این ماجرا بود ، بکمك‌این دو نفربکنار چاه رفت و هنگامیکه نزدیك چاه شد بحال اغماء افتاد و وسیله چندزن‌که دور چاه حلقه زده بودند نجات یافت .

با اطلاع از جریان مامورین آتش نشانی رضائیه در محل‌حادثه حضور یافتند . ولی تلاش‌مامورین برای بیرون کشیدن اجساد این‌دو نفر تاکنون بجائی نرسیده‌است.

پیرمرد ۶۰ ساله‌ای باتهام مزاحمت زندانی شد!

پیر مرد شصت‌ساله‌ای که مزاحمت زن چهل ساله‌ای‌را فراهم کرده بود از طرف بازپرسی دادسرای تهران به زندان‌رفت.

این مرد که «علی » نام دارد متهم‌است که درشهر ری مزاحمت بانو «قدم » را فراهم کرده‌است .

بانو«قدم» درپاسگاه‌ژاندارمری گفت: من دارای شوهر و فرزند هستم‌اما هروقت برای خرید به‌خیابان میرفتم ، این پیر مردبدنبالم می افتادو بمن‌اظهار عشق‌وعلاقه می کرد و هر چه باوگفتم که من شوهردارم‌ودست‌ازسرم‌بردارد بخرجش‌نمیرفت و از من می خواست که‌از شوهرم طلاق بگیرم‌وزن اوبشوم . تااین که روزگذشته باز او جلوی مرا گرفت‌وحرفهای همیشه‌اش را تکرار کرد و منهم عصبانی شدم واورا کتك زدم !

چون «علی »در پاسگاه نتوانست جواب‌قانع کننده‌ای در باره‌این اتهام بدهد ، پرونده به‌شعبه ۲۱ بازپرسی دادسرای تهران‌ارجاع گردید و آقای‌رفیعی بازپرس این شعبه «علی »را باتهام‌مزاحمت بانو«قدم » بازداشت کرد .

آگهی خلاصه رای غیابی

به‌تیمور بختیار فرزند فتحعلی ابلاغ میگردد که‌بموجب رای‌شماره ۱۰۵ مورخه۲۳ر۶ر۴۸ دادگاه‌عادی شماره یك اداره دادرسی نیروهای مسلح شاهنشاهی باتهام ایجادبلوا و آشوب و تحریك مردم بجنك و قتال‌وسوءقصد بمنظور بهمزدن‌اساس حکومت و سلطنت مشروطه ایران وتحریص مردم بمسلح‌شدن برضد قدرت‌سلطنت باستناد قسمت اول ماده ۷۰ و قسمت دوم ماده ۷۳ قانون مجازات عمومی و ماده ۳۱۷ قانون دادرسی‌و کیفرارتش ورعایت ماده ۲الحاقی‌باصول‌محاکمات جزاء باعدام محکوم گردیده‌اید چنانچه قبل‌از حصول مرور زمان قانونی دستگیر یا شخصا حاضر شوید برابر ماده ۲۶۳قانون دادرسی و کیفر ارتش از تاریخ اعلام حکم تا پنج‌روز حق‌اعتراض بحکم غیابی و تقاضای رسیدگی مجدد در این دادگاه راخواهیدداشت.م‌الف۷۲۲۱

رئیس دادگاه عادی شماره یك اداره دادرسی نیرو های مسلح شاهنشاهی

آ ـ ۴۶۱۴۰

بزودی

ایلوش و سهیلا درفیلم

پهلوان پهلوانان

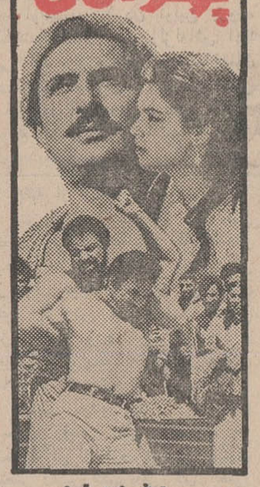

باشرکت : ماشینچیان

اسدزاده . هنگامه

نادن . هوشنگ بهشتی

آریانافیلم

تنهاموسسه‌سازنده آثار ستایش شده سینمای ایران نخستین فیلم فصل سینمائی‌امسال خودرا تقدیم میکند .

درامی‌شورانگیزوموثرازانسانیت و فداکاری

رابطه

مدیر تولید : عباس شباویز

تریا

سومبررو

Tenis Sombrero

درمحیطی آرام وبادکوراسیونی عالی افتتاح شد

تخت جمشید ـ جنب سینما تخت جمشید

تق... تق... کیه؟
بخت

برنامه‌ای از: چای آسیاب نشان

جایزه ارزنده باهزاران

بزودی درسینماهای

پارامونت سینه‌موند

موفق‌ترین و پرفروش‌ترین فیلم تاریخ کمپانی‌والت‌دیسنی داستان شیرین وجذاب یك اتومبیل کوچك که احساس‌و عاطفه و انسانیت دارد ،برای خودش دنده عوض میکند ، با اشخاص خوب دوستی‌می‌نماید وبه مردان بد طینت روغن موتورمیپاشد !!

شاهکار کمپانی والت دیسنی

ماشین سحرآمیز

رنگی

THE LOVE BUG

باشرکت: دین جونز

میشل لی . بادی هکت

دیوید تاملینسون

دیک وان دایک

ادوارد جی. رابینسون

دوروتی پرواین

هنری سیلو!

درفیلمی از والت دیسنی

هفت دزد و یک هالو

رنگی

بزودی

اثری شیرین تراز «پرفسور کم حافظه» وجالبتر از «مربی کم تجربه» که تمام افراد خانواده به‌یکسان از آن لذت خواهند برد .

IRAN BEVERAGES CO. EX. ARARAT

از غرفه محصولات شرکت نوشابه سازی ایران ـ آرارات مجهز ترین واحد تولیدی انواع نوشابه الکلی در ایران

درساختمان شماره ۵

د ردومین نمایشگاه آسیائی دیدن کنید

از ۱۳ مهر تا ۲ آبان ۱۳۴۸

اطلاعیه خانه زبان

فردا جمعه چهارم مهرماه نیز استثنائا برای‌ترم پائیز کلاس های انگلیسی ، فرانسه و آلمانی‌از ساعت ۹ الی ۱۲ صبح ثبت‌نام میگردد ـ

خیابان پهلوی بین چهارراه امیراکرم وشاهرضا روبروی کوچه بیدی‌ساختمان‌امینی تلفن۶۱۲۰۱۱

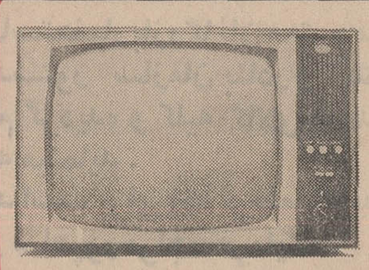

تلویزیون

ارنیفون*

کوه‌نور

و س ت ا

برنامه‌امشب سینماماندانا شاهکار بزرك وپرقدرت تاریخ سینما

کتاب آفرینش سینماسکوپ ورنگی باشرکت

پیتراوتول ـ اواگاردنر

سئانسها ۳۰ر۲ ـ ۳۰ر۵ ۳۰ر۸ بعدازظهر

مجالس ترحیم

خانواده‌های : بیرمزادگان ، معماری ، احمدبیگی ، کامیاب کاظمی ، شادآرام ، آهنگران ، هنرکار ، هاشمی ، انصاری اجلال‌منش ، حاج‌علی‌الله ، نوشین‌فر ، منصوری

باکمال تاسف و تاثر فوت مرحومه مغفوره **بانو فرخنده بیرمزادگان** راباطلاع کلیه فامیل و دوستان و آشنایان میرسانند . مجلس ختم آن مرحومه روز جمعه ۷ر۷تا۴ر۸ از ساعت ۳ونیم تا۴ونیم در مسجد ارك برقرار است .

آ_۲۰۸۸۹

بعموم بازماندگان آن مرحومه مصیبت وارده راتسلیت میدهیم

درگذشت شادروان **نعمت‌اله زندی** عموی محمدرضاومحمد ولطف‌اله زندی هیئت مدیره شرکت ایران‌پیما را باطلاع میرساند . مجلس ختم مردانه آنمرحوم از ساعت ۳الی ۵بعد ازظهر شنبه پنجم مهر در خانقاه صفی‌علیشاه منعقد میباشد.

خانواده‌های : زندی ، زند ، تیموری ، تیموریان

آ_۴۶۲۴۰

بعموم بازماندگان آنمرحوم مصیبت وارده را تسلیت میدهیم

اذامات‌العالم ثلم‌فی‌الاسلام ثلمة‌لایسدهاشئی

نظر برحلت و فوت بزرك شخصیت جلیل روحانی مرحوم مغفور آیت‌اله‌العظمی **آقای حاج‌سید هدایت‌اله تقوی شیرازی** نوراله‌مرقده‌الشریف مجلس ختمی روزشنبه۵ر۷تا۸ر۴ ازساعت ۷تا۹ بعدازظهر در مسجد جوادالائمه واقع در خیابان‌تهران‌نو ایستگاه فرودگاه منعقد است.امیداست کلیه برادران‌محترم از طبقات مختلف بالاخص سلسله جلیله علمای اعلام و آیات عظام کثرالله امثالهم برای تعظیم از مقام مقدس‌علم‌وروحانیت وشادی روح مقدس آن فقید سعید و تسلیت به‌بازماندگان محترمشان مجلس را مزین فرمایند .

الاحقر سیدفضل‌اله‌روحانی

آ_۲۰۹۱۷

اذامات‌العالم ثلم‌فی‌الاسلام ثلمة‌لایسدهاشئی

بمناسبت رحلت آیت‌اله‌العظمی **آقای‌حاج‌سیدهدایت‌اله تقوی شیرازی تغمده‌الله** برحمته مجلس ترحیمی از ساعت ۳ الی ۵ بعدازظهر روز جمعه سیزدهم رجب‌المرجب برابر با چهارم مهر ۱۳۴۸ در مسجدی که مرحوم آیت‌اله‌نماز میگذاردند معروف به مسجد سنگی خاتم‌الانبیاء (ص) واقع در خیابان‌ری ادیب‌الممالك منعقد است امید است جمیع مومنین مخصوصا سلسله جلیله روحانیت و آیات عظام و علماء اعلام دامت برکاتهم جهت خشنودی حضرت بقیةالله امام‌زمان عجل‌الله تعالی‌فرجه‌الشریف و تسلی خاطر بازماندگان آن مرحوم ، مخصوصا جناب حجةالاسلام‌والمسلمین آقای‌حاج‌سیدعبدالعلی تقوی‌شیرازی شرکت فرمایند .

آ_۲۰۹۲۷ — محمد کوره‌چیان

باکمال تاسف درگذشت شادروانان ستوان یکم خلبان **محمدسعیدی** و دانشجوی خلبان **زلفعلی قنبری** را باطلاع میرساند . مجلس ترحیم نامبردگان روز شنبه ۵ر۷تا۸ر۴ از ساعت ۹تاساعت ۱۱ در مسجد الجواد واقع در خیابان‌روزولت میدان ۲۵ شهریور برگزار خواهد شد .

نیروی هوائی شاهنشاهی

آ_۲۰۷۹۹

باکمال تاسف وتاثر درگذشت ناگهانی شادروان **اسمعیل محبی (حاجی‌خان)** راباطلاع میرساند . مجلس ختم آنمرحوم از ساعت ۳ونیم تا۴ونیم بعدازظهر روز شنبه ۵ر۷تا۸ر۴ در مسجد حاج‌ابوالفتح برقرار است . از دوستان و آشنایان‌و همکاران تقاضا دارد باشرکت دراین مجلس روان آن‌مرحوم راشاد فرمایند .

اتحادیه صنف نمایشگاهها‌وفروشگاههای اتومبیل‌تهران‌وحومه

آ_۴۶۲۳۶

بعموم همکاران و بازماندگان آن مرحوم تسلیت میدهیم

باکمال تاسف درگذشت مرحوم **محمدباقر کیوانجاه** کارمند عالیرتبه بازنشسته وزارت دارائی راباطلاع میرساند. مجلس ترحیم مردانه و زنانه مرحوم روز یکشنبه ۶ر۷تا۸ر۴ از ساعت ۴تا۶ بعدازظهر در مسجد جوادالائمه واقع در میدان۲۵ شهریور (خیابان روزولت) برگزار خواهد شد .

وزارت دارائی

۱_۲ — آ_۲۰۸۹۷

خانواده‌های : کیوانجاه ، اللهیار ، بهروز ، خواجه، نصیری ، درائی ، ساریخانی ، کیاستی ، دائی‌زاده ، شاملو، نیازی ، ضیاءپور ، مسعود ، جنابی ، شهباز ، ثریا ، صالح، عباسی ، امانت ، زنگنه‌پور ، سجادی

درگذشت شادروان **محمدباقر کیوانجاه** کارمند عالیرتبه بازنشسته وزارت دارائی راباطلاع کلیه دوستان و آشنایان میرسانند . مجلس یادبود مردانه و زنانه آنمرحوم روز یکشنبه ۶ر۷تا۸ر۴ از ساعت ۴تا۶ بعدازظهر در مسجد الجواد خیابان روزولت میدان ۲۵ شهریور برگزار میگردد .

۱_۲ — آ_۲۰۸۹۷

بعموم بازماندگان آنمرحوم مصیبت وارده را تسلیت میدهیم

شرکت سهامی فابکا بانهایت تاسف وتالم فوت شادروان **آقای اکبرحاج‌اکبری** کارمند باسابقه و صدیق خودراباطلاع دوستان و آشنایان میرساند . مجلس ختم مردانه آنمرحوم درروز جمعه چهارم مهر از ساعت ۹تا۱۱ در مسجدفخرالدوله واقع در دروازه شمیران منعقد خواهد بود .

آ_۲۰۸۳۹

خانواده‌های : حاج‌اکبری ، رضوانی ، طالع ، شاه‌حسینی تسکینی ، مقیمی ، صحرانوردی ، مشیری، فنونی ، محمودیه، محمودیان ، دکتررمضانی ، خوشبین .

فوت نابهنگام شادروان **آقای اکبرحاج‌اکبری** راباطلاع دوستان و آشنایان میرسانند . مجلس ختم آن مرحوم روز جمعه چهارم مهرماه از ساعت ۹تا۱۱ در مسجد فخرالدوله واقع‌در دروازه شمیران منعقد خواهد بود .

آ_۲۰۸۳۹

مصیبت وارده را بعموم بازماندگان آن مرحوم تسلیت میدهیم

در مسجد جامع چالوس

بانهایت تاسف‌فوت‌مرحومه **بانو نرگس قربانی** مادرگرامی خودرا باطلاع دوستان و آشنایان میرساند . مجلس ترحیم روز شنبه پنجم مهرماه از ساعت ۴تا۶ بعدازظهر در مسجد جامع چالوس برگزار است .

خانواده‌های کشورپرست

آ_۴۶۲۶۰

بعموم بازماندگان آن‌مرحومه مصیبت وارده‌را تسلیت میدهیم

بمناسبت درگذشت همسر و پدر عزیزمان **دکتربهمامین** محبوبیان مجلس ترحیمی از ساعت ۹ونیم روز جمعه‌چهارم مهرماه در محل کنیسای یوسف‌آباد واقع‌درخیابان‌محمدرضا شاه خیابان ثریا برگزار میشود .

فرنگیس محبوبیان ، مهدی محبوبیان ، هوشنك‌محبوبیان عفت‌سهیم ، فخری‌صافانی

خانواده‌های : محبوبیان ، رینو ، سهیم ، صافانی ، سیدین مسکین ، میصر ، پارسی ، حکمت ، شقاقی ، تفتیان

بانهایت تاثر درگذشت شادروان دکتر **بنیامین(ابوالقاسم) محبوبیان** بزرك خانواده محبوبیان راباطلاع بستگان ودوستان میرسانند .مجلس ترحیم آنمرحوم از ساعت ۹ونیم تا۱۱ونیم روز جمعه چهارم مهرماه در کنیسه یوسف‌آباد واقع درخیابان محمدرضاشاه ـ خیابان ثریا برگزار خواهد شد .

۲_۲ — آ_۲۰۶۰۱

یادبود

مراسم یادبود چهلمین‌روزدرگذشت شادروان **نادرخلیل‌نیا** روز یکشنبه ۶ مهرماه ۴۸ از ساعت ۴بعدازظهر در آرامگاه خاندان فتوحی در امامزاده عبداله برگزار میگردد .

خانواده خلیل‌نیا

آ_۲۵۸۱۹

بدینوسیله باستحضار دوستان و خویشاوندان‌میرساند که مراسم چهلمین روز درگذشت شادروان **حاج‌احمد نیکوکاری** از ساعت ۳الی ۵ بعدازظهر روز شنبه پنجم‌مهرماه ۴۸ در آرامگاه خانوادگی واقع در آستانه حضرت‌عبدالعظیم جنب صحن مطهر امامزاده‌حمزه برگزار میگردد .

آ_۲۰۸۵۵ — خانواده نیکوکاری

محترما باطلاع بستگان و دوستان گرامی میرساند که مراسم شب هفت شادروان مرحوم **احمد همایون** از ساعت ۳تا۵ بعدازظهر روز جمعه ۴مهرماه در مسجد فیروزآبادی واقع در شهرری منعقد خواهد بود و ضمنا خانمها و آقایانی که مایل باشند میتوانند از وسیله نقلیه‌ای که ۲ بعدازظهر همان روز در مقابل منزل آن مرحوم آماده میباشد استفاده فرمایند .

آ_۲۰۸۸۵ — خانواده همایون

بمناسبت یکمین سال درگذشت مرحوم حاج‌محمدحسن **نیلچی** مجلس یادبودی روز جمعه چهارم مهرماه ۴۸ازساعت ۲ونیم تا ۶ بعدازظهردرامامزاده‌عبداله آرامگاه فتوحی‌برگزار میشود شرکت بستگان و آشنایان موجب شادی روح آن مرحوم خواهدبود .

علی نیلچی ، ابراهیم نیلچی ، اسمعیل نیلچی ، جواهری

دکتراخوان — ۲_۲ — آ_۲۰۶۸۳

باطلاع دوستان و خویشاوندان عزیز میرساند :

مراسم یادبود سالروزدرگذشت‌شادروان **آقای حاجی‌میرزاعلی آقای‌یزدی** بزرك خاندان یزدی روز جمعه چهارم مهرماه ۴۸ ازساعت ده‌ونیم صبح در قریه (اراد) آرامگاه آن مرحوم برگزار میشود وسیله رفت‌وبرگشت ساعت ۸ونیم صبح شاه‌آباد خیابان‌باغ سپهسالار پلاك ۳۸ آماده است .

یزدی ، لنکرانی ، لاریجانی ، کنی ، ثنائی ، غفاری ، مجتبائی ، میرجلیلی ، بنی‌صدر

۲_۲ — آ_۲۰۷۴۷

تسلیت

همکار ارجمند سرکار خانم جمشیدی

دانش‌آموزان و دبیران دبیرستان انوشیروان دادگر بااندوه فراوان مصیبت وارده را تسلیت گفته در سوك بزرك شما شریکند .

آ_۲۰۸۹۹ — باهره فرهنك

بانهایت تاسف وتاثر درگذشت شادروان سیداحمد فیروزآبادی برادر مرحوم آیت‌اله فیروزآبادی وبزرك خاندان فیروزآبادی رابه‌بازماندگان محترم فقیدسعید و بخصوص‌به همکار عزیزمان جناب آقای مهندس سیدعبداله فیروزآبادی صمیمانه تسلیت میگوئیم .

کارکنان کارخانه سیمان‌تهران

آ_۲۰۸۲۷

سرکار علیه خانم پروین دارائی

دانش‌آموزان ، دبیران و کارمندان دبیرستان دکتر ولی‌اله‌نصر بانهایت تاسف مصیبت وارده را حضور آن‌همکار عزیز وارجمند تسلیت عرض مینمایند .

آ_۲۰۹۳۳ — منیر مومن

جناب آقای مهدی اقتدار

کارکنان شرکت جم تاثر عمیق خودرا بمناسبت درگذشت پدر عزیزتان ضمن عرض تسلیت فراوان اعلام میدارد ، بقاء عمر جنابعالی و سلامتی بازماندگان ارجمند را از خدای‌بزرك خواستاریم .

مدیر عامل و کارکنان شرکت جم

آ_۲۰۸۳

همکار گرامی بانو دکتر صدیق

بادرخواست بردباری برای بازماندگان روانشاد حسین دهسرا خودرا شریك اندوه شما میدانیم .

کارکنان گروه فرهنگی انجمن ایران وامریکا

آ_۲۰۸۶۷

خانواده محترم دولتشاهی

بااندوه فراوان درگذشت ناگهانی شادروان دکترارسلان دولتشاهی‌راتسلیت عرض نموده بقای عمروسلامت‌بازماندگان رامسئلت دارد .

از طرف کارکنان وکارمندان بهداری کنگاور

دکتر مهرداد خزاعی

آ_۴۶۱۹۶

سپاسگزاری

از سروران و همکاران و دوستان گرامی که درواقعه مولمه جانگداز فوت عزیزانم باارسال نامه و تلگراف وآگهی در مطبوعات ویا حضوراً اظهار همدردی فرموده‌اند نهایت سپاسگزارم ، چنانچه بعلت تالمات روحی در عرض تشکر حضوری قصوری گردد تمنا دارد بلطف وعنایت خود معذورم فرمایند .

اکبر مروستی

۱_۲ — آ_۲۰۸۳۳

تشکر و سپاسگزاری

از بانوان و آقایان محترمی که در مراسم تشییع و تدفین و ترحیم وشب‌هفت پدر عزیزمان **حاج‌محمدعلی صاحبان** قدم‌رنجه فرموده ویا باارسال تلگراف و نامه وآگهی در مطبوعات موجب تسلی بازماندگان شده‌اند سپاسگزاری مینمائیم و چنانچه بعلت تالمات روحی در عرض‌تشکرحضوری قصور گردد امید است باعنایت و بزرگواری معذور فرمایند.

خاندان صاحبان و خانواده‌های وابسته

آ_۴۶۲۸۶

کارکنان شرکت ایران‌پیما درگذشت آقای نعمت‌اله زندی رابه‌هیئت مدیره شرکت تسلیت گفته بقاء عمر آن خاندان رااز خداوند متعال مسئلت مینمایند .

کارمندان شرکت‌ایران‌پیما

آ_۴۶۲۳۸

حضرت آیت‌الله‌العظمی جناب‌آقای‌حاج‌سیدمحمد فیروزآبادی

اعضای انجمن بهداری وکلیه پزشکان و کارمندان بیمارستان فیروزآبادی مصیبت وارده را بجنابعالی و خاندان محترم فیروزآبادی تسلیت عرض نموده ، خودرا در این‌غم شریك میدانند .

رئیس بیمارستان فیروزآبادی و مدیر عامل انجمن بهداری شهرری ـ دکترشفیع‌شکرائی

آ_۴۶۲۳۰

بانهایت تاثر و اندوه فراوان فوت سرکار سرهنك‌اسمعیل آل‌بویه را به‌جناب‌آقای‌ابوالفضل آل‌بویه تسلیت عرض‌نموده بقای عمر بازماندگان آن مرحوم را خواهانیم .

آ_۴۶۲۲۴ — خانواده جهان‌بین

جناب آقای محمدعلی امانی

بانهایت تاسف مصیبت وارده را بشما و خانواده محترمتان تسلیت می‌گوییم .

آ_۴۶۲۶۸ — علی‌نعمت‌اللهی

مصیبت وارده را بدوستان عزیز آقایان ناصر ومنوچهر شیرزاد صمیمانه تسلیت عرض می‌کنم.

آ_۴۶۲۸۸ — جوانشیر

جناب آقای حاج‌عباس شیخوند

مصیبت وارده را تسلیت میگوییم .

حاج‌محمدتقی صرافها

آ_۲۰۹۴۳

جناب آقای حاج‌عباس شیخوند

درگذشت شادروان حسین شیخوند اخویتان را حضورتان تسلیت میگوئیم .

حاج‌علی حاجیها ـ حاج‌رضایوسفیان

آ_۲۰۹۴۳

دوست عزیزم آقای حبیب‌اله شیخوند

درگذشت عموی گرامیتان راتسلیت میگوئیم

ازطرف کادر آموزشی پالایشگاه تهران ـ احتشامیان

آ_۲۰۹۴۳

جناب آقای حاج‌عباس شیخوند

درگذشت برادرتان مرحوم حسین شیخوند را تسلیت میگوئیم .

از طرف خانواده‌های خوانساری ، اشراقی

آ_۲۰۹۴۳

دوست عزیزم آقای داود شیخوند

مصیبت وراده را تسلیت میگوئیم

ازطرف کلیه دوستان ـ مهندس رادفر

آ_۲۰۹۴۳

درگذشت مرحوم حاج‌سیدمحمد کیا هاشمی را به بازماندگان خصوصا فرزندان آنمرحوم‌وآقای حاج‌سیدمحمود کیاهاشمی تسلیت میگوئیم .

علی . سیروس و حسن صفاری

آ_۲۰۸۶۹

باکمال تاسف مصیبت وارده را بخاندان گرامی شیرزاد تسلیت میگوید .

آ_۲۰۸۸۳ — دکترخدابنده‌لو

خانواده‌های محترم اربابی‌واماميان

مصیبت وارده را تسلیت عرض نموده بقا و سلامت‌آن خاندان محترم را ، از درگاه احدیت خواستاریم .

ایران وقدرت‌اله بزرگی ، شرکت‌فونیك ـ گلدوست

آ_۴۶۱۷۰

جناب آقای حاج‌تقی قنادزاده

بانهایت تاسف درگذشت برادر گرامی رابه‌جنابعالی‌و خانواده محترم تسلیت می‌گویم .

ستوان دوم پرویز کارگر

آ_۲۰۸۷۹

ساختمان بیمارستان در یزد

بیمارستان صد تختخوابی به‌مساحت‌حدود‌پنجهزار و پانصد متر مربع در یزد طبق مشخصات و نقشه های تهیه شده موجود ساخته خواهد شد بدینوسیله باطلاع شرکت های ساختمانی ذی‌سابقه‌درجه اول که‌صلاحیت آنها محرز باشد میرساند که تقاضای شرکت در مناقصه‌ساختمان فوق را تا دوازدهم مهرماه ۱۳۴۸ بصندوق پستی شماره ۱۴۵۸ر۱۴ ارسال‌دارند تا پس‌از بررسی از آنهادعوت بعمل آید .

دومین دوره آموزش ضمن خدمت کارکنان هواپیمائی‌ملی شروع شد

برنامه های وسیع هواپیمائی ملی برای توسعه‌معلومات کارکنان «هما»

● مدیر عامل هواپیمائی‌ملی ایران گفت :آموزش‌ضمن خدمت نتایج گرانبهائی‌در بردارد

بامداد امروز دومین دوره‌آموزشی ضمن خدمت‌کارکنان هواپیمائی ملی‌ایران طی مراسمی با حضور مقامات وکارمندان هواپیمائی ملی آغازشد.

دراین مراسم آقای‌ناصریگانه وزیرمشاور ، هوشنك اربابی‌معاون وزارت راه‌ورئیس هواپیمائی کشوری وعده‌دیگری از مقامات مملکتی حضورداشتند.

درآغاز این مراسم تیمسارسپهبد علی محمد خادمی مدیر عامل هواپیمائی ملی‌ایران مطالبی‌بدین شرح ایراد کرد :

سال گذشته در چنین موقعی برنامه آموزش ضمن خدمت کارکنان «هما» با حضورآقای نخست‌وزیر و پاره‌ای از شخصیت های علمی و فرهنگی واجتماعی گشایش یافت‌وامروز نیز ضمن‌اینکه‌شاهد پایان نخستین سال‌برنامه‌آموزش «هما» هستیم دومین سال آن را بعون‌الله تعالی‌آغاز می کنیم .

انگیزه‌ادامه این برنامه‌ـ‌آنست که‌دراجتماع پرتحرك امروزما که همه‌چیز درسایه‌پیشرفت‌علم‌وتکنیك درتغییروتحول است خاصه درصنعت هواپیمائی که دگرگونی ها با سرعتی شگفت‌انگیز صورت می گیرد ، طرح‌و پایداری برنامه های تعلیماتی ضرورت حیاتی داردواین ضرورت بحدی‌است‌که وقفه پذیر نمیتواند باشد .

یکی‌ازعلمای مدیریت به نام لپاوسکی‌استاد دانشگاه کالیفرنیا درلوس‌آنجلس گفته‌است : وقتی با هواپیما برفرازشهر ها پرواز می کنم‌و از بالا عمران وآبادی ها وجلوه های ساختمان هاودبستان ها ومظاهر صنایع و کارخانه ها را می‌بینم **اهمیت‌اداره کردن هواپیما خاصه چگونگی کاربرد واستفاده ازنیروی انسانی در هواپیمائی در ذهنم تداعی‌میشود** لاجرم امر مدیریت را دراین رشته حساس تر و ظرافت آنرا بارزتر می‌یابم.

این نظرعالمانه کاملا به حق‌و بجاست زیرا اعمال مدیریت صحیح درتمام رده هاواستفاده کامل از عوامل‌وامکانات بسته به کفایت نیروی‌انسانی‌است که ازآموزش لازم مایه‌وپایه گرفته‌باشد.

آنچه هواپیمائی ملی‌ایران چه دیروز وچه‌امروزبنام برنامه‌آموزش ضمن خدمت»اعلام داشته : تحقق همین‌نظر یعنی آماده ساختن‌افراد برای انجام وظائف‌محوله به‌روش منطقی امروزی‌است وبنابر این برنامه‌آموزش «هما» از یکطرف به منظور افزایش‌سطح‌معلومات‌عمومی ازطرف دیگر برای توسعه و تکامل مهارتهای فنی‌وشغلی منطبق باشرایط کار وسرانجام هم‌متضمن پرورش قوای فعاله وخلاقه می - باشد.

● سهم بیشتر

حاصل این‌گونه برنامه ها آنست که‌باباالارفتن سطح معرفت‌عمومی‌و تکامل وتوسعه مهارتهای فنی و شغلی ، کارمندان هم به محیط اجتماعی وهم به محیط کاردانی و بینائی بیشترپیدا می کنندوبانیروی فعاله وخلاقه خود بموازات روش های فنی‌وعلمی درکار های محوله باسرعت ، دقت وسلامت‌پیش می روند ودر خدمتی که متضمن‌رفاه عمومی‌وکمك به اقتصاد جامعه و حیثیت‌واعتبار اجتماعی‌ایران است بیشتر سهیم میگردند .

تیمسار خادمی افزود :هواپیمائی ملی ایران مفتخر است که بعنوان اولین واحد اقتصادی و صنعتی پیشاپیش سایر واحد ها به‌اجرای منویات رهبر عالیقدرمان‌پرخاسته وباطرح برنامه های وسیع آموزشی به‌استقبال انقلاب‌اداری شتافته‌است زیرا انقلاب‌اداری که خوداستحاله‌ای از فرهنك و نظام کهن به فرهنك و نظام نوین و جامعه تکنولوژیك است جز از طریق آموزش میسر نیست‌زیرا بنظر دانشمندان‌مدیریت و صاحبنظران تعلیم وتربیت آنچه عمل استحاله تعلیم و تربیت آنچه میسازد امر آموزش است .

جامعه مترقی امروز ما که بعون‌الله تعالی و در سایه تدابیر شاهنشاه عظیم‌الشان ، بصورت یك جامعه صنعتی پرشتاب درآمده است بیش از هر موقع به نیروی انسانی سازنده و با کفایت نیاز دارد و بحکم چنین نیازی است که امر آموزش ضروری‌ترمیگردد .

● هم‌آهنك بازمان

وضع جامعه امروز ما اقتضاء میکند که هم‌آهنك زمان پیش برویم و در راه پیشرفت و اعتلاء بیشتر کارهابه متخصصین‌واشخاص ماهر سپرده شود ،لازم است‌توجه شود که نمیتوان تخصص‌ومهارت از محیط مدرسه بدست آورد بلکه‌هر فارغ‌التحصیلی که بخدمت و قبول کار و مسئولیت درمی‌آید باید بموازات پیشرفت علوم و تکنولوژی تجربه بیاموزد و ماهر گردد و پابه‌پای زمان که گام برمیدارد آنی از مطالعه غافل‌نماند و بر معلومات خود هماهنك بر تجربه خود بیافزاید وگرنه غبار فراموشی بر ذهن او خواهدنشست و اورا بصورت موجودی عقیم و عاطل و باطل بجا خواهد گذاشت. خوشبختانه درهواپیمائی ملی‌ایران بااعمال‌واجرای برنامه های‌آموزشی خطر رنك زدگی از میان رفته است و برنامه های آموزشی با مطالعات جامع‌الاطراف و بحکم نیازمندیهای شغلی تنظیم‌و اجراء میگردد .

امروز در هواپیمائی ملی ایران همانطوریکه برنامه های تعلیمات پروازی و فنی برای کادر پروازی و پرسنل فنی،حسب نوع هواپیماها در نظر گرفته‌میشود ، برای‌سایر کارمندان در رشته های گوناگون تنظیم و اجرا میشودتا کادراداری وپروازی و فنی همگی‌در رشته‌های تخصصی خود و درانجام وظایف محوله از هم آهنگی برخوردار و بموازات کار یکدیگر پیشرفت داشته باشند .

بنابراین در نظر داریم ضمن ادامه برنامه سال قبل چند برنامه دیگر اجراء کنیم به خصوص در زمینه استفاده از دستگاه های ماشینی و مکانیزه کردن قسمت‌های مختلف کوشش و اهتمام بیشتری خواهیم داشت.

● کلاس های زبان

بعلاوه در نظر است به دایر کردن کلاسهای مخصوص زبان فارسی و همچنین زبان انگلیسی که زبان رسمی بین‌المللی‌هواپیمائی است برای کارکنان‌حسب‌احتیاجات و نوع شغل‌اقدام کنیم .دوره دیگری که شاید برای اولین بار در ایران آنهم در « هما » دایر می شود دوره فن « گزارش نویسی » و آئین « نامه نگاری » است و حضار محترم خاصه مصادر امور بیش از هر کس به اهمیت این‌امر آگاه‌اند و بخوبی میدانند که اگر اظهار نظرات در کار از روی‌اصول و تکنیك گزارش نویسی تنظیم شود تاچه حد کمك به صرفه‌جوئی در وقت و حسن تفاهم و سر انجام به اخذ تصمیم قاطع خواهد نمود.

بنابراین برنامه آموزش «هما» بنابه هدفهائی که معروض افتاد بی آنکه اجرای آن لطمه‌ای به کار های روز مره بزند و یا همکارانم راکه در بیست‌و چهار ساعت شبانه روز در نوبت های مختلف اشتغال بکار دارند از خدمت باز دارد وبی آنکه کوچکترین وقفه‌ای دربرنامه های‌کار هفتگی ایجاد نماید بدین طریق ادامه خواهد داشت :

● آئین‌ماهانه «هما»

سه یا چهار پنجشنبه در هر ماه اختصاص به دروس تخصصی‌داشته که آنچه در این کلاسها تدریس میشود حسب احتیاجات شغلی‌بوده و مکمل معلومات حرفه‌ای در کار معین خواهدبود .

آخرین پنجشنبه هر ماه کمافی‌السابق برنامه های عمومی آموزشی شامل مباحث‌کلی درزمینه فعالیت های هواپیمائی یا امور بازرگانی یا اداری بوده و متعاقب آن موضوعی باقتضای «آئین ماه » بوسیله یکی از شخصیت های ممتاز مملکتی‌به صورت سخنرانی برای بهبود وبالا بردن خصائل و صفات انسانی کارمندان اجراخواهدشد .

لازم به توضیح مختصری است که « هما » در هر ماه آئین‌انتخاب میکند که روح‌آن در کالبد کار و نفس انجام وظیفه القاء و سرمشق خدمتگزاران میگرددوبزبان دیگر با اجرای آئین ماه‌به ترویج فضائل و کمالات انسانی و اخلاقو انسانیت در کار و حرفه بیشتر و بهتراهتمام میشود و در اینجا ضرور میدانم از شخصیت های‌ممتازی که درهرماه از سال گذشته بر ما منت نهاده و با ایراد سخنانی بس سودمند «همائیان » را ارشاد و مستفیض فرمودند تشکر و سپاسگزاری‌نمایم.

نکته مهم دیگر اینکه هواپیمائی ملی ایران تنها به تکامل مهارتها ورشد قوای فعاله وخلاقه کارکنان خود قناعت نمیکند بلکه در حفظو حراست آن نیز اهتمام بایسته مبذول میدارد. زیرا معتقد است که گرچه سازمان متشکل‌از افراد بوده و تحرك آن به کفایت آنها بسته است لیکن پیشرفت و تعالی آن همانطور که شاهنشاه آریامهر دربیانات خود مکررا فرموده‌اندر واقع به‌پایداری‌ونگهداری‌افرادیست که سرمایه معنوی هر سازمان محسوب میشوند.

برای نگهداری و استفاده از افرادی که چرخهای سریع«هما»را به‌گردش در می‌آورند برنامه‌های جامع بهداشتی اعم از جسمانی و روانی ـ ایمنی در محیط کار و کارگاه رفاه وتامین اجتماعی در نظر گرفته شده است که قسمتی از آن شروع و قسمتی دیگر در شرف تکوین ویا در دست مطالعه است.

طرح این برنامه‌ها که بوسیله قسمت پزشکی‌بهداشت «هما»تنظیم یافته و اجرای آن باهمین واحد است که مشتمل‌بر خدمات‌بهداشت حرفه‌ای ویا بعبارت دیگر پزشکی صنعتی خدمات- درمانی درحدود کمکهای اولیه ـ خدمات پرستاری وتعلیم کمکهای اولیه و امدادی و پزشکی پیش‌گیری برای پرسنل ومسافرین میباشد .

عنوان این برنامه پایدار سازی نیروی انسانی میباشد.

امیدواریم باتحقق واجرای این برنامه‌ها سلامت جسمانی وروانی، توام با آسودگی خاطر وآرامش فکر کارکنان «هما» تامین وهمراه باتکامل مهارتها در پیش برد کارها ونیل به هدفها که سلامت وتامین بی‌خطری پرواز و خدمات بهتر به مسافرین که نهایت مطلوب «هما» است توفیقات بیشتری حاصل‌شود.

از درگاه ایزدمتعال آرزومندیم ما کارکنان «هما» را بیش از پیش در خدمتگذاری در «راه شاه» که به عقیده همگی «شاه‌راه» ترقی و سعادت ملت ایران است موفق‌و منصور بدارد.

● سخنان وزیر مشاور

پس‌ازپایان سخنان مدیر عامل هواپیمائی ملی‌ایران آقای ناصر یگانه وزیرمشاور که به نمایندگی ازجانب‌آقای هویدا نخست وزیر دراین مراسم شرکت‌کرده‌بود از برنامه های شرکت هواپیمائی ملی ایران در آموزش‌کار کنان‌قدردانی و تجلیل کرد و ادامه آنرا کمك به‌تحقق هر چه‌زودتر انقلاب‌آموزشی کشوردانست .

وزیر مشاور در این جلسه پیشنهاد کرد که‌جوانب مختلف حقوق‌هوائی نیز در دستور آموزش کارمندان هواپیمائی ملی‌قرارگیرد.

پس‌از وزیرمشاور آقای دکتر نصراستاد دانشگاه تهران سخن گفت واعلام کرد که آئین این ماه‌برنامه آموزش ضمن خدمت‌هما کلمه«ایمان»خواهدبود .

مادران «لی‌لیك» و «سارو» برای‌شرکت‌در‌تشییع‌جنازه فرزندانشان‌بتهران‌آمدند

دیروز ، مادر « سارو»جوان ۱۶ ساله‌ای که باتفاق‌دوست دختر خود «لی‌لیك » بارتفاعات «دربند» رفته و هردو بر اثر سقوط بدره‌کشته شدند ، به تهران آمد و جنازه فرزندش رابرای دفن باصفهان برد . همچنین مادر « لی‌لیك » شب گذشته وارد تهران شد تادر مراسم تدفین دخترش شرکت کند.

خبرنگار ما در تهران نو ، دیشب بامادران « لی‌لیك » و « سارو » ملاقات و با آنان گفتگو کرد . بر اساس اظهارات آنان معلوم شد که «لی‌لیك » در زمان کودکی با اجازه مادرش تحت سرپرستی دائی خود «ژرژ» قرار گرفت و بانو«انوش گیورگیان » که یکی از آشنایان «ژرژ» بود ، از وی مراقبت بعمل می آورد ، ژرژ چندی پیش فوت کردو آقای سعید حسین عمادی‌پور کارمند بازنشسته ژاندارمری قیمومیت «لی‌لیك» رابعهده گرفت و بانو «انوش » نیز همچنان سرپرست «لی‌لیك» بود.

«سارو » که از آشنایان«لی‌لیك» بود، برای شرکت در مراسم‌عروسی یکی از آشنایان خود از جلفای اصفهان به تهران آمدو ضمنا از جانب مادر «لی‌لیك » که پس ازفوت شوهر سابقش همسری اختیارکرده و در جلفا اقامت داشت ، حامل پیغامی برای «لی‌لیك» و سرپرست او بانو آنوش بود .

مادر «لی‌لیك» از ارامنه جلفای اصفهان است و بقرار اطلاع پدر «سارو » بنام « سیمون » در جلفا مغازه دارد .

پدروپسر بکمك هم سردفترمحل‌راکشتند

شخصی بنام«عنایت‌اله قلندری» اهالی‌قریه«گلاشگرد» جیرفت‌بعلت اختلافی که با شیخ علی سوغانی زاده سر دفتر این محل داشت‌با کمك پسرش حسین قلندری وی را بقتل رساند .

خبرنگار مادر جیرفت گزارش داد یکی از اهالی‌قریه «گلاشگرد» که در نزدیکی قریه جسد شیخ علی سوغانی زاده را دیده بود جریان‌راباطلاع پاسگاه ژاندارمری گلاشگرد رسانید و ماموربن در محل واقعه حاضر شدند . از وضع جنازه اینطور استنباط میشد که قتل براثر تصادف بااتومبیل روی داده‌است ولی‌معاینات پزشك‌قانونی نشان داد که آثار خفگی نیز در بدن مقتول دیده‌میشود وقاتلین برای آنکه ماموربن را گمراه کنند‌حادثه‌ساختگی تصادف‌اتومبیل بوجود آورده‌اند .

ماموربن به تحقیقات خود ادامه دادند و با همکاری شخصی بنام مراد امیری‌که‌در شناختن‌رد پا مهارت داشت پدر و پسر متهم بقتل را دستگیر و زندانی کردند

شرکت باران بنیان گذار آبیاری بارانی در ایران
۵۹۳ خیابان آیزنهاور جنب دانشگاه صنعتی آریامهر تلفن ۹۵۰۱۰۹

اطلاعات ۱۳۰۴

پنجشنبه
۲۵ سپتامبر ۱۹۶۹
۱۲ رجب ۱۳۸۹
شماره ۱۳۰۰۲
سال چهل وچهارم

وزیر دادگستری در مجمع عمومی انجمن حمایت زندانیان گفت:

قانون مجازات عمومی اصلاح میشود

● ما از سرمایه‌داران برای کمك به انجمن دعوت کردیم ولی هیچکس جوابی باین استمداد نداد

● دوره‌ای که زندانی با دانه های تسبیح مدت محکومیت خود را شماره میکرد سپری گردید

● میزان پرونده های مختومه سال ۴۷ نسبت به سال قبل آن پنجاه هزار پرونده اضافه شده است

وزیر دادگستری در جلسه مجمع عمومی انجمن حمایت زندانیان ضمن اشاره به اقداماتی که در دنیای امروز برای اصلاح بزهکاران صورت میگیرد اظهار داشت : با ایجاد کارگاه های مختلف در ندامتگاه‌ها ترتیبی داده شده است که بزهکاران در مدت محکومیت حرفه وصنعتی فرا گیرند و سرمایه‌ای بیاندوزند.

ساعت ۵ بعد از ظهر دیروز مجمع عمومی سالانه انجمن حمایت زندانیان با حضور آقای پرتو وزیر دادگستری تشکیل شد و اعضای هیئت مدیره خود را برای یکسال دیگر انتخاب کرد .

دراین جلسه رئیس دیوانعالی کشور، معاونان وزارت دادگستری، دادستان ارتش، قضات دادگستری و مسئولان ندامتگاه ها شرکت داشتند .

در آغاز آقای دکتر مجتهدی مدیر عامل انجمن حمایت زندانیان طی گزارش مشروحی فعالیت های یکسال گذشته انجمن را باطلاع رسانید و ضمن آن گفت که ساختمان کانون اصلاح و تربیت اطفال بزهکار ازمحل چهل میلیون ریال عطیه شهبانو بوسیله وزارت آبادانی و مسکن به پایان رسیده و آماده نگهداری از اطفال بزهکار شده است وی در مورد هزینه‌های مربوط به تعمیر ندامتگاه ها و کمك های سازمان های مختلف بانجمن حمایت زندانیان اظهار داشت : در دودوره فعالیت گذشته انجمن ۲۸۰ هزار تومان به خانواده زندانیان کمك شده و یکصدو پنجاه هزار ریال نیز برای تامین هزینه ثبت نام فرزندان زندانیان در مدارس پرداخت گردیده است.

بقیه در صفحه ۲۱

پس ازپایان مراسم مجمع عمومی انجمن حمایت زندانیان . آقای پرتو وزیر دادگستری با ۸ تن روسای دادگاه‌های دیوانعالی کشور و دادگاه های استان که مفتخر بدریافت نشان آبادانی وپیشرفت شده بودند ، عکس گرفت .

روسای ۷۰ دانشکده پزشکی بتهران می‌آیند

مسائل بهداشتی و اجتماعی کودکان سنین آموزشگاهی در سمیناری در تهران مورد بررسی قرار میگیرد.

تاریخ تشکیل سمینار نیمه دوم آبان ماه سال آینده است ومرکز بین‌المللی کودکان با همکاری سازمان جهانی بهداشت دربرگزاری این سمینار همکاری مینمایند.

قرار است از تاریخ ۹ آذر ماه سال آینده بمدت شش روز کنفرانس تدریس پزشکی نیز باشرکت روسای ۷۰ دانشکده پزشکی از ۲۱ کشور عضو منطقه مدیترانه شرقی سازمان جهانی بهداشت در تهران تشکیل شود

میزان حقوق آموزگاران و دبیران مدارس ملی تعیین شد

در اجرای بند د از ماده ۲۵ مدارس ملی از طرف وزارت آموزش و پرورش تعیین گردید . وزارت آموزش و پرورش حداقل حقوق آموزگاران مدارس ملی را ۷۵۰۰ ریال و حداقل حقوق دبیران را ۱۲۵۰۰ ریال تعیین کرده است و بموجب بخشنامه‌ای که بشرح زیر صادر کرده است به مدارس ملی دستور داده است که از امسال این دستور را بموقع اجرا بگذارند .

بخشنامه

د راجرای بند د از ماده ۲۵ آئین‌نامه تاسیس آموزشگاه های غیر دولتی ، حد متوسط حقوق آموزگار ماهیانه ۷۵۰۰ ریال و حدمتوسط حقوق دبیر ماهانه ۱۲۵۰۰ ریال تعیین میشود .

بدیهی است این ضابطه درسال تحصیلی ۴۸و ۴۹ ملاك عمل خواهد بود .

جوانان دوشنبه‌ها منتشر میشود

آراء تازه شورای سازمان امور اداری و استخدامی درباره

ترفیع کارمندان و اشتباه محاسبه

شورای سازمان امور اداری و استخدامی کشور ، آراء تازه‌ای درباره ترفیع مستخدمین دولت که قبل از تصویب قانون استخدام استحقاق دریافت داشته‌اند ، صادر کرده .

بموجب این آراء بجهت آنکه در قانون جمله «تامین اعتبار» قید گردیده است ، تازمانی که تامین اعتبار نشده باشد، کارمند نمیتواند ترفیع رتبه خود را دریافت دارد .

شورای سازمان امور اداری و استخدامی اعلام کرد بطور کلی اعطاء ترفیع و اضافه به کارمندان اداری الزامی نمی‌باشد. لذا شکایت کارمندانی که صرفا باعتبار دستورات سنوات گذشته تقاضای ترفیع میکنند، تازمانی که پرداخت مابه‌التفاوت موکول به تامین اعتبار میباشد ، در شوری مردود شناخته میشود .

● کارمندان لیسانسیه

همچنین شورای سازمان امور اداری و استخدامی کشور درمورد ترفیع کارمندان لیسانسیه اداری رای داد که بایستی طبق تبصره ۳۷ قانون بودجه سال ۲۱ تارتبه ۶ بدون احتیاج به رعایت سایر شرایط از تاریخ استحقاق رتبه داده شود و بموجب همین رای رتبه لیسانسیه های اداری تا پایه ۶ قانونی تلقی میشود و کارمندان لیسانسیه مشمول استحقاق دریافت حقوق آنرا دارند .

● اشتباه محاسبه

درمورداشتباه محاسبه کارمندان دولت بسیاری از کارمندان شکایات خود را به شورای سازمان امور اداری واستخدامی ارسال داشته‌اند وشورای سازمان امور اداری بموجب قانون بودجه سال ۴۶ آنها رارد کرده است .

شورای سازمان امور اداری اعلام کرد که گرچه باتوجه به تبصره ۲۵ قانون بودجه سال ۴۶ کل کشور استحقاق کارمندان شاکی در خصوص مطالبات بعنوان اشتباه محاسبه تایید میگردد ولی چون کیفیت پرداخت درتبصره مذکور بنحو خاص قید گردیده ، لذا از طرف موسسات دولتی عملی برخلاف مقررات انجام نشده است .

خبرنگار ما اضافه میکند تصویب ماده ۲۵ قانون بودجه سال ۴۶ بدین‌طریق به تصویب رسیده‌است که مابه‌التفاوت مورد مطالبه کارکنان دولت بعنوان اشتباه محاسبه حقوق اعم‌ازاینکه بدادگاه مراجعه شده باشد یانشده باشد باتامین اعتبار در بودجه های سالانه تحت عنوان خاص پس‌از تصویب کمیسیون بودجه مجلس شورای ملی پرداخت خواهد شد .

فقط ۲ روز فرصت باقیست

تا با افتتاح حساب تشکیل سرمایه بانک عمران در قرعه کشی یکصد هزار تومان وام دهساله بدون بهره اینماه شرکت نمائید

بعلاوه جایزه ارزنده نیم تن پول وهزاران جایزه ارزنده دیگرهرماه در ۲ استان ۲ برنده خوشبخت از بانک بیمه بازرگانان برابروزنشان پول جایزه میگیرند

هرماه بعلاوه جوایز بی‌نظیر وبی‌شماریکه بانك بیمه بازرگانان در سراسر ایران به ده‌ها هزار نفرتقدیم میکند هرماه در ۲ استان طی مراسمی باحضور نمایندگان وروسای ادارات و دارندگان حساب سپرده بانك بیمه بازرگانان قرعه‌کشی شده و دونفرخوشبخت از بانك بیمه بازرگان بقید قرعه برابر وزنشان پول جایزه میگیرند

برندگان خوشبختی که تابحال طی این مراسم، برنده جایزه هموزن خود پول شده‌اند بترتیب معرفی میشوند .

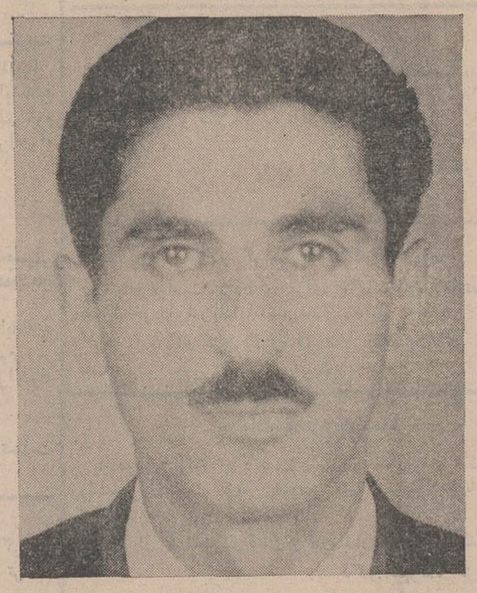

آقای علی اصغر تجلی

برنده این ماه، هموزن خود پول از استان گیلان

آقای فدرت‌الله ولی‌بیگی
از استان تهران شعبه مرکزی
برنده هموزن خود پول شده‌اند
قرعه‌کشی شهرستان کرمان
بهمن ماه ۱۳۴۸

دوشیزه فرشته فرهمند
از استان مازندران شعبه بابل
برنده هموزن خود پول شده‌اند
قرعه کشی استان فارس
دی ماه ۱۳۴۸
قرعه‌کشی استان خوزستان
دی ماه ۱۳۴۸

آقای مهندس اخوبرادگان
از شهرستان قزوین
برنده نیم تن پول شده‌اند
قرعه‌کشی شهرستان اصفهان
درآبان ماه ۱۳۴۸
قرعه‌کشی شهرستان یزد
۹ آبان ۱۳۴۸

آقای احمد رحمانی
از استان آذربایجان غربی
برنده هموزن خود پول شده‌اند
قرعه‌کشی شهرستان همدان
درآبان ۱۳۴۸
قرعه‌کشی استان کرمانشاهان
درآبان ماه ۱۳۴۸

آقای مهدی سعدین
ازآذربایجان شرقی شعبه مرکز
برنده هموزن خود پول شده‌اند
قرعه‌کشی استان خراسان
در مهرماه ۱۳۴۸
قرعه‌کشی شهرستان گرگان و گنبد
در مهرماه ۱۳۴۸

تلویزیون آمریکائی وستینگهاوس
باتصویر فوری
تلویزیون

همشهری
شب جمعه دوچیز یادتنره !
دوم : (شماره مخصوص پائیز روزنامه توفیق)

سبزی پلو با ماهی
چلوکباب مخصوص فروشگاه
شیرین پلو بامرغ
وغذاهای متنوع
ناهار فردا جمعه در
سلف سرویس
رستوران

فروشگاه بزرگ ایران
ساعات کار سلف سرویس و رستوران ۹ صبح الی ۳ بعد از ظهر فردا جمعه فروشگاه از ۸٫۵ صبح تایك بعدازظهر با زاست .

استخدام دکتر داروساز و شیمیست

شرکت سهامی صنعتی پارس برای قسمت دارو سازی (آمپول، قرص ، شربت و آزمایشگاه) چندنفر دکتر داروساز و شیمیست استخدام میکند.

واجدین شرایط پس از یك دوره آزمایش ، برای کارآموزی و تکمیل معلومات بکشور های سویس و انگلیس اعزام خواهند شد. اشخاصی که سابقه ساخت و ساز و سابقه آزمایشگاه دارند، مقدم خواهندبود .

داوطلبان تقاضای خودرا بایك قطعه عکس وشرح کامل تاریخچه زندگانی و تحصیلات و سوابق و تجربیات و امکانا سمت فعلی یا آخرین سمت باذکر میزان حقوق، به صندوق پستی ۳۰۰۹ ارسال فرمایند تاترتیب مصاحبه آنان داده شود.

این اطلاعات کاملا محرمانه تلقی خواهدشد.

آ_۴۶۱۴۸

HAWI LUX
هاویلوکس
معتبرترین نام در صنعت رنگسازی

گیاهان زینتی برای نمایشگاه آسیائی

صدها نوع گیاهان زینتی برای فلاور بکس وغیره را میتوانید در **گلخانه نمایشگاه زعیم** (میدان پاستور) مشاهده وپس‌ازانتخاب فورا درهر محل بشما تحویل ودرکاشت انها نیز نظارت میکنیم . **نمایشگاه وفروشگاه گلهای زعیم** میدان پاستور تلفن ۶۰۹۲۳

محل تولید : خیابان حسام‌السلطنه . موسسه کشاورزی زعیم تلفن ۹۵۷۸۸۶ آ_۲۰۸۵۷

اطلاعیه شرکت سهامی صنعتی جنرال

دایره سرویس جنرال ازاین تاریخ آمادگی خود را جهت سرویس و تعمیرات و تجدید رنك بخاریهای جنرال اعلام میدارد .

تلفن‌های ۹۶۳۹۷۳ر۹۶۳۹۷۴ر ۹۵۸۲۵۲ و ۹۵۹۱۶۴

نمایشگاه پارکت BW
وکرکره های چوبی عمودی و افقی میشلر
۶۹۳۹۰
خیابان شاهرضا ـ مقابل لاله زارکوچه فتوحی تلفن ۶۹۵۹۶

آگهی استخدام

سازمان مرکزی نظام پزشکی به‌یك تن کارمند آشنا به اصول جدیدو علمی بایگانی ویك تن کارمند که دررشته آمار سابقه و مدرك علمی داشته باشد احتیاج دارد. داوطلبان که باید لااقل دارای دیپلم کامل متوسطه باشند میتوانند تاروز ۱۵ مهر ماه جاری تقاضانامه و رونوشت مدارك علمی خود را بسازمان مرکزی نظام‌پزشکی واقع در خیابان شیراز (بهجت‌آباد) خیابان شیرین شماره ۴۰ باذکر نشانی کامل خود ارسال دارند .

۱_۲ سازمان مرکزی نظام پزشکی

آگهی موسسات خیریه فیروزآبادی

ازکلیه کسانیکه از سابق در موسسات خیریه فیروزآبادی (مقبره فیروزآبادی درشهرری) برای خود یا کسانشان جا رزرو نموده‌اند تقاضا میشود برای ثبت نام در دفتر مربوطه و اینکه قبوضشان بامضاء و مهر نماینده اوقاف و هیئت امناء برسد هرچه زودتر بدفتر موسسات فیروزآبادی مراجعه فرمایند . بدیهی است چنانچه تانیمه اول آبانماه سال جاری مراجعه ننمایند قبوضی که دردست خواهند داشت از درجه اعتبار ساقط خواهد بود .

تولیت موسسات خیریه فیروزآبادی ـ حاج سید صادق فیروزآبادی

۱_۳ آ_۴۶۱۳۲