۳

اطلاعات

جریان مشروح مذاکرات دیروز و دیشب مجلس سنا

دولت رای اعتماد گرفت

۴۳ نفر موافق یکنفر مخالف و پنج نفر ممتنع بودند

مشروح مذاکرات جلسه صبح و عصر دیروز سنا در صفحات نهم و دهم چاپ شده است

عید ولادت حضرت رضا (ع)

هزاروچند سال پیش حضرت رضاعلیه‌السلام بایران نزول اجلال فرمود ودرایران رحلت نمود. فردا که یازدهم ذی‌القعده است مصادف با روزولادت این میهمان آسمانی ایران میباشد لذا این عید سعیدرا بعموم شیعیان تهنیت گفته مزید توفیق آنان را درپیروی ازتعالیم ائمه اطهار خواهانیم.

جریان روز

ایران

انتقاد عملی

دیروز در مجلس سنا موافقین و مخالفین برنامه‌دولت صحبت داشتند. این نوع‌مذاکرات مخالف‌و موافق از سنن پارلمانی است‌وهمیشه موقع معرفی‌دولت جدیدانجام می‌پذیرد ومخالفین‌ازعملیات گذشته دولت‌قدیم وبرنامه دولت جدید انتقادمیکنند.

اما دیروزدرمجلس‌سنا بحث‌تازه‌ای پیش‌آمد وآن این‌بود که گفته شد اگر انتقادات توام باواهنمائی باشد مقرون بمصلحت خواهدبودوالا بحرف‌بدون‌عمل برگزار میشود. اتفاقا سناتوردشتی گفت راهنمائی هم کرده‌ایم ونتیجه نبخشیدهو درنطق خود بچند فقره از این مطالب انتقادی اشاره کرده که درطی نطق‌ایشان درصفحات وسط چاپ‌شده ومحتاج‌نیست آنرا تکرار کنیم ومادرمقاله امروزخود

بقیه‌درصفحه‌دوم ستون‌اول

جهان

رفیق راه!

آخرین سربازان انگلیسی خاك مصررا ترك کردند. استقلال و حاکمیت تام مصردیروز درسراسر دره نیل جشن گرفته شد وپرچم مصر برفراز عمارت اداره‌کانال سوئز افراشته گردید وشلیك توپهای‌مصری درپرت‌سعید خاطره کلوله باران این بندررا درسال۱۸۸۲ ازطرف ناوگان بریتانیا ازخاطره‌هامحو کرد.

دوستداران آزادی و علاقمندان باستقلال وحاکمیت کامل‌ملتها درشادی وشعف ملت مصر سهیمند وملت ایران نیزاین‌جشن‌رابملت‌مصروبعموم‌ملل‌مسلمان تبریك میگوید.

اینك صفحه‌ای ازتاریخ پرماجرای کشور مصرورق زده‌شده و فصل‌نوینی‌در حیات ساکنان دره‌نیل آغاز گردیده‌است. درراه‌نووجدیدی که ملت‌مصرقدم‌میگذارد

بقیه‌درصفحه‌هفدهم ستون‌هفتم

درجلسه‌علنی امروزمجلس شورایملی:

برنامه‌دولت‌مطرح‌ومخالف‌وموافق‌صحبت‌کردند

سید جعفر بهبهانی بعنوان مخالف اظهارداشت:

ایندولت بماگفت: اگر نفت حل‌شود ولایحه مالیات بردرآمد بگذرد وقرضه خارجی گرفته شودمملکت بهشت برین خواهد شدولی عموم دیدیم که‌مشکلات زندگی مردم روزبروز افزایش یافت

شما که‌قدرت انجام کاری‌ندارید چرابازهم بحکومت‌ادامه‌میدهید

صادق بوشهری بعنوان‌موافق گفت:

علاءووزراء او مردمانی هستند که‌هیچ پیرایه‌ای بآنها نمی‌توان بست

ساعت نه‌ونیم صبح امروز، جلسه علنی‌مجلس شورای ملی بریاست آقای سردارفاخرحکمت تشکیل‌شد.

بحث‌دربرنامه دولت

بعدازاعلام رسمیت مجلس، آقای علاء نخست وزیر باتفاق هیئت وزیران درجلسه حضوریافتند وبحث در برنامه دولت‌آغازشد.

آقای سید جعفر بهبهانی اولین ناطق مخالف پشت تریبون قرارگرفت

ناطق ابتدا ببحث درباره مقدمه برنامه دولت پرداخته وضع ایران راباوضع کشور آلمان وپیش فتهائی که پس‌ازجنگ‌جهانی نصیب‌آن کشور شده مقایسه کردو بعداز شرح‌مختصری درباره علل‌وموجبات پیشرفت ملتهاچنین گفت:

موقعیکه جناب‌آقای علاء سرکار آمدند باسوابق‌ممتدی که تصورمیشد در امور سیاسی دارند وبرنامه‌ای که‌راجع‌به مبارزه بافساد اعلام‌نمودند فکر کردیم آخر عمری متوجه آفات ملی و رمز عقب‌ماندگی شده ودراولین فرصت ریشه اصلی‌فسادرا قطع وحکومتی طبق‌موازین قانونی و آرزوی دیرین آزادیخواهان تشکیل خواهند داد ولی درعمل‌معلوم‌شد که قدرت مخربین بیش‌ازسیاست وتوجه ایشان بمعضلات اموراست و چون‌آقای

بقیه‌درصفحه‌چهارم

سوم‌تیر ماه‌اعلامیه‌مشترکی از جانب ایران‌وشوروی منتشر میشود

در این اعلامیه پایان مذاکرات کمیسیون‌های مرزی وحل جمیع اختلافات ۱۲۰ ساله دو کشور اعلام میگردد

آخرین جلسه‌مذاکرات نمایندگان ایران‌وشوروی عصر روز شنبه در آستارا تشکیل شد

رئیس هیئت‌مرزی ایران گزارشی از پایان‌ماموریت‌هیئت تقدیم حضور شاهنشاه نموده‌است

بقرار گزارش خبرنگار اداره در آستارا، آخرین‌جلسه‌مشترك کمیسیونهای مرزی ایران وشوروی روشنبه بیست‌و ششم‌ماه‌جاری‌در عمارت اداره مرزبانی‌با حضور کلیه اعضای کمیسیون تشکیل گردید. دراین‌جلسه که‌پنج ساعت ونیم ادامه‌داشت وطولانیترین‌جلسات کمیسیون های‌مرزی دو کشوربود باختلافات صدو بیست‌ساله‌دو کشور خاتمه‌داده شدو وضع مرزایران‌وشوروی‌تثبیت گردید. دراین جلسه‌طرفین‌سعی داشتند که حاکمیت خودرا درمنطقه اترك ثابت کنند ولی بالاخره هیئت نمایندگی ایران باارائه اسنادومدارك‌قوی‌تاریخی‌ونقشه‌هائی که‌در دست‌داشت‌موفق‌شدمنطقه‌اترك راکه‌سال هادراختیار شورویها بود بتصرف ایران درآورد

خبرنگارمادر باره مذاکرات این جلسه‌چنین مینگارد:

بقیه‌درصفحه‌هیجدهم

هواپیمای مبارزه باملخ سقوط کرد وخلبان آن کشته شد

ازمدتی پیش‌هواپیماهای‌مخصوص سمپاش‌ومبارزه باملخ دردشت‌هاومزارع اطراف گنبدکاوس مشغول نابودکردن تخم این آفت آسمانی هستند. استوار بکم‌پرویز ندیمی مدتی‌درمنطقه اکری‌باقاز تعلیمات مبارزه باملخ‌را دیده‌بودواز بهترین خلبانان‌در این‌فن بشمار میرفت بطوری که خبرنگار ما از گنبد کاوس گزارش میدهد دیروز آقای پرویز ندیمی مثل هرروز از ساعت ۷ با هواپیمای خود بآسمان اکری‌باقاز پرواز کرد وسمپاشی مشغول‌شد ناگهان در حرکات آرام هواپیما پیچ‌وخم‌های تندی دیده‌شد و لحظه‌ای بعد هواپیما باسرعتی‌سرسام‌آورمتوجه‌زمین گردید. سپس‌باصدای موحش‌درصحرا سقوط کرد وموتور آن براثراصطکاك باسنك آتش گرفت. پیش ازرسیدن کمك خلبان هواپیما که‌ظاهرا براثر سقوط‌بیهوش شده‌بود درمیان آتش‌بشهادت رسیدآقای فرماندار ورئیس مرزبانی ومازپرس‌ودکتر قانونی‌پس ازمعاینه محل‌جسدنیم‌سوخته استواریکم پرویز ندیمی‌را باتشریفات خاص‌بگنبدکاوس حمل کردند وقراراست جنازه‌را بتهران‌بفرستند.

سازمان‌وتشکیلات حزب منحله‌توده‌در گیلان‌شرقی‌وغربی کشف‌شد

بطوریکه کسب‌اطلاع شده‌است‌سازمان و کلیه تشکیلات حزب منحله توده‌در گیلان شرقی وغربی بوسیله مامورین ارتش کشف‌شده و کلیه تشکیلات آنهادر اختیار مامورین‌قرارگرفته‌است.

یك‌مقام مطلع ارتش ضمن تاکیدخبر مزبور اظهار داشت طبق اطلاع واصله بتهران تاکنون‌بیش ازچهل نفر ازکارگردانان‌سازمان حزب منحله‌توده درگیلان‌شرقی وغربی‌بوسیله‌مامورین ارتشی‌بازداشت‌شده‌اند.

بقراراطلاع‌ازیکماه قبل مامورین‌فعالیت‌های‌محرمانه‌سازمان‌حزب‌منحله توده‌رادر گیلان تحت‌نظرداشتندو کلیه فعالیت‌های‌آنها بوسیله مامورین کنترل میگردیدوپس ازاینکه‌اطلاعات‌مامورین‌دراینمورد تکمیل گردید اقدام بتصرف محل‌وبازداشت کارگردانان سازمان‌مزبور گردیدو تاآخروقت دیروزبیش‌ازچهل نفر بازداشت‌شدند. گفته‌میشود احتمال‌میرود تابکی‌دوروز آینده عده‌دیگری‌نیز توقیف‌شوند.

بمناسبت‌تولد علیا حضرت‌ملکه ثریا

فردایك‌جشن ورزشی‌دراستادیوم ثریا برپا می‌شود

در این برنامه که از ساعت پنج ونیم بعداز ظهر شروع می‌گردد. پس از ورود موکب علیا حضرت ملکه بمحل استادیوم سرود خیر مقدم توسط‌هنرجویان هنرستان عالی‌موسیقی نواخته‌میشود وسپس برنامه‌های جالبی‌از قبیل حرکات موزون و نرمش دسته جمعی توسط دختران دبیرستان انوشیروان دادگر وورزشهای دسته‌جمعی توسط دانش‌آموزان دبیرستان‌زاندارك وشاهدخت انجام خواهد شد.

بعدازظهر روز پنجشنبه نیزطبق برنامه‌ای که ازطرف جمعیت خیریه ثریا پهلوی ترتیب داده‌شده چهارنفر از پسران وچهار نفر ازدخترانی که دردو پرورشگاه جمعیت خیریه ثریا نگهداری می‌شوند در کاخ سعد آباد بحضور علیاحضرت‌ملکه ریاست‌عالیه جمعیت شرفیاب‌شده‌ضمن تقدیم دسته‌های گل تولد علیاحضرت‌را تبریك عرض خواهند کرد.

یانصیب‌ویاقسمت!!.

آ- ۹۳۸۸

رجوع‌شود بصفحه ۱۶

درجلسه‌علنی امروز مجلس سنا

لوایح چك‌بی محل‌ودفع آفات بتصویب رسید

لایحه تاسیس بانك‌ساختمانی به پیشنهاد آقای موید ثابتی مجددا برای رسیدگی بکمیسیون ارجاع شد

جلسه علنی مجلس‌سناساعت‌هشت‌و چهل‌دقیقه بامدادامروز بریاست آقای بوشهری نایب‌رئیس‌رسمیت یافت.

پس‌ازانجام امور مقدماتی، دنباله بحث ومذاکره درپیرامون لایحه چك بی‌محل آغاز گردید وبقیه موادآن‌قرائت شد وچون در کلیات آخر لایحه هم مخالفی نبود لذا کلیه‌لایحه بتصویب‌رسید.

لایحه دفع آفات...

سپس‌لایحه‌دفع آفات نباتی‌وحیوانی طرح گردید وگزارش کمیسیون قرائت شد.

آقای‌مؤید ثابتی در ماده اول آن بیاناتی‌ایراد کرد وضمنا گفت باتذکراتی که من بارهادراین‌مورد داده‌ام هیچگونه اقدامی‌بعمل نیامده علاوه براینکه‌آفات زراعتی را دفع نمائید بایستی عوامل زراعت راموتوریزه کنید وازابزاروآلات دوهزارسال پیش‌صرفنظر نمائید

آقای‌مهندس‌زاهدی معاون‌وزارت کشاورزی گفت قبلا اعتباراتی برای مبارزه باآفات نباتی نداشتیم وفعلادراین لایحه۹میلیون‌ریال‌درنظر گرفته‌شده‌است بعد بماده اول‌رای گرفتندوتصویب‌شد.

پس‌ازآن‌بترتیب‌ماده‌دوم‌وسوم‌قرائت گردید.

آقایان مهندس‌شریف‌امامی‌وآموزگار

بقیه‌درصفحه هیجدهم

دکتراقبال‌وزیردربارو بانوسفیر کبیرمصر وبانوی ایشان جشن‌ملی مصررا تبریك گفتند

سرمایه‌در خدمت‌عمران‌وآبادی

تجارتخانه‌قالیچی کوی ایرانشهر را وسعت داد

درضیافت باشکوهی که سفارت یوگوسلاوی بافتخار تیتو درمسکو برپا کرد

خروشف‌وسفیر کبیر ایران مدتی مذاکره کردند

دبیر کل حزب کمونیست گفت: ماوایران دوست‌وهمسایه‌هستیم و نمیتوانم ازیکدیگر جداشویم

یوهلین‌سفیر کبیرامریکا روابط‌امریکاوشوروی را باروابط‌ایران‌وشوروی‌مقایسه کرد

خروشف اظهارامیدواری کرد که‌مارشال‌ژوکف‌همیشه بیکارباشد!

خروشف

انصاری‌سفیر کبیر ایران درمسکو

یوهلین‌سفیر کبیرامریکا

مسکو-خبرگزاری فرانسه-دیشب ازطرف سفارت کبرای یوگوسلاوی ضیافتی بافتخار مارشال تیتو ترتیب داده شده بود که‌کلیه‌سران‌شوروی‌ونمایندگان سیاسی کشورهای‌خارجی‌مقیم‌مسکووعده زیادی از خبرنگاران مطبوعات در آن شرکت داشتند.

خروشف دبیر اول‌حزب کمونیست شوروی درپاسخ‌سئوالی که‌درباره اظهارات اخیر تولیاتی رهبر حزب کمونیست ایتالیا از وی بعمل‌آمد گفت من هنوز متن بیانات وی را نخوانده‌ام‌ولی‌مطمئنم که‌نطق خوبی کرده است‌زیرامن تولیاتی راخوب‌میشناسم ومیدانم که‌هرگز سخن بیهوده نمی گوید.

بقیه درصفحه درهفدهم

شرفیابی رئیس شهربانی بحضور ملوکانه

ساعت‌نه بامداد امروزتیمسار سرلشکر علوی مقدم رئیس شهربانی کل کشور درکاخ‌سفید سعدآباد بحضور اعلیحضرت همایون شاهنشاهی شرفیاب شد و گزارش امور شهربانی رابعرض‌رسانید.

ده‌دستگاه اتوبوس‌بنز برای‌شرکت واحدرسید

امروزده دستگاه اتوبوس‌بنز که‌تازگی‌از کشور آلمان خریداری شده واردتهران گردید ودر اختیارشرکت واحداتوبوسرانی گذاشته‌شد.

رئیس‌بانك بین‌المللی بدولت‌ایران‌توصیه کرده‌است در برنامه‌هفتساله‌تجدیدنظر کلی بشود

رادیولندن-(بعدازظهرامروز) -رئیس بانك بین‌المللی آقای یوجین‌بلاك درسفر خود بتهران بدولت ایران توصیه کرده‌است که در اجرای نقشه عمرانی هفت سالهٔ خویش تجدیدنظر کلی بعمل‌آورد.

مشارالیه دربیانیه کتبی که مورد موافقت‌اولیای‌دولت قرارگرفته تجویز کرده است که اگرسازمان‌برنامه‌درصدد برآید که درسالهای اول‌ودوم توجه‌خود را باجرای امورمحدودتری معطوف سازدوتدریجا براقدامات خودبیافزاید برای ایران‌مفیدترخواهد بود

جشن تخلیه کانال سوئز

هفتادوشش‌سال قبل‌درزمان سلطنت ناپلئون‌سوم‌مهندس‌فردیناندولسپس فرانسوی کانال‌سوئزرا حفر کرد ودربای سرخ‌را بدریای مدیترانه متصل نمود شش‌هفت‌سال بعدازآن‌دیزرائلی نخست‌وزیر معروف ملکه‌ویکتوریا کانال‌مزبور راازدست‌فرانسویها خارج‌ساخت‌وازشصت‌وشش‌سال قبل‌قوای نظامی‌انگلیس‌براین کانال‌نظارت داشت‌وآنرا دراشغال خودگرفته‌بود. مراسم تخلیه‌کامل کانال از سربازان انگلیسی پریروزدرپرت‌سعیدباحضور سرهنك‌جمال‌عبدالناصر نخست‌وزیر مصر انجام گرفت و بهمین مناسبت در سرتاسر کشور مصر جشنهای‌مفصلی برپاشد. سفارت کبرای مصردرتهران نیزدیروز تخلیه کانال سوئز را جشن گرفت وبدعوت آقای‌سفیر کبیر مصر آقای‌نخست‌وزیر، آقایان وزیران، سناتورها ونمایندگان مجلس،افسران عالیرتبه ارتش، رجال وارباب‌جراید ونمایندگان سیاسی‌باناتوان خوددراین جشن‌حضور بهمرسانیدند. از طرف آقای نخست‌وزیر وسایرمدعوین این‌جشن‌ملی، آقای‌سفیر کبیر مصرتبریك گفته‌شد.

بیماری‌عجیبی یك‌خانواده ۸نفری‌راازپادرآورد

چهارنفر جان‌سپردند وچهار نفر بستری شده‌اند

هیچگونه آثارتب‌ومسمومیت‌دربدن آنهادیده نشده‌و طبیبان‌ازتشخیص‌مرض عاجزمانده‌اند

واقعه‌عجیب‌وتالم انگیزی در قریه حسن‌کیا از توابع لاهیجان روی داد. جریان واقعه‌از اینقراراست:

دیروزصبح یك‌خانواده هشت‌نفری که‌بعسرت وتنگدستی زندگی میکنند

بقیه‌درصفحه‌هجدهم

اسفالت پشت بام

مشهورترین شرکت‌آمریکائی «بانت» به‌شمانقدیم‌میکند..

آسفالت‌آمریکائی نه‌ذوب‌میشود نه‌شکستگی‌پیدامیکند-مشمع‌قیراندود که‌نمی‌پوسد - رنگهای‌چوب‌ودیوار که‌آب‌از آن‌سرایت نمیکند. بسیار ارزان ولی‌بیش‌از پانزده‌سال‌دوام‌دارد. پشت‌بامهای‌خراب‌وشیروانیهای پوسیده بااستعمال یك‌قشرقیرباسرنج‌قیرآلودبرای‌سالیان‌درازتازه‌میماند. برای‌جزئیات به‌نماینده‌انحصاری درایران **سوکیاس باغ‌سپهسالار** تهران‌مراجعه فرمائید

آ-۹۴۸۰ (آگهی‌وکا)

برگشتگان‌ازگمونیسم

لطف‌الله‌سجادی‌دوست	درصفحه۶
حسین‌درکی	درصفحه۸
یدالله عبدالحمیدی	درصفحه۱۱
محمدحبیب‌زاده	«
عبدالحسین رستمی	«
محمدرضاپورنظرعلی	«
عبدالحسین‌درکی	درصفحه ۱۲
بزرگ‌شریعتی	«
اسکندررحیمی	«

این‌شماره‌در۲۰صفحه‌انتشاریافت

قیمت در سراسر کشور همان ۲ ریال است

چراغی که هرگز خاموش نمیشود

تابلوهای کلمات مقدس شبرنگ که درتاریکی‌شب‌خودبخودروشن است. محل‌فروش کلیه کتابفروشی‌های‌معتبر کشور

آ-۹۲۴۶ -۱-

چاکجوان

مورد اطمینان

گلستانیه. گلستانیه

چیست و کجاست

۹۳۲ بقیه‌درصفحه آخر

CIBA

سیبالترین

آ-۹۴۷۰ -۱- آگهی‌وین

یك گوشه از اروپا

۹۳۸۱-۱- رجوع شود بصفحه ۱۶

ایران

انتقاد عملی

بقیه از صفحه اول

میخواستیم این نظررا تایید نمائیم که انتقادات ازجانب نمایندگان مجلس سنا و شورایملی اگرتوام باراهنمائی باشد واز طرف نمایندگان دنبال شود و بمعنای حقیقی آن رفتار گردد یعنی انتقاد کننده بااعضای دولت همفکری وهمکاری کندبا اوبنشیند روی کاغذ، روی ارقام روی لیست کارمندان دولت، روی حوائج وضروریات کشور، روی مخارج زائد وبیهوده روی اقلام بودجه تشریفاتی مطالعه کنند و خط بطلان برهرقسمتی ازاین مخارج بکشندو بعد دربیشگاه مجلسین عرضه دارند واز تصویب بگذرانند درد دوا شده است والا اعتراض وانتقاد همچنانکه تابحال جامه عمل نپوشیده و بهدر رفته است بعدها هم جزاینکه افکاررا مشوش ونگران سازدو بحرف ونقل و سخنرانی برگذار شود حاصلی نخواهدداشت.

گفتن این که ادارات خراب است، مردم گرفتارند، بیکاری وفساد شیوع داردوبایددولت این معایبرا برطرف سازد، بی فایده است این طریق انتقادرا انتقادنقضی میگویند که ازشایع ترین وآسان ترین طرق انتقادمیباشدو کمترهم به نتیجه میرسد انتقادی که میتوان از آن نتیجه گرفت انتقادی است که با راه حل توام باشد که بگویند فلان کاربد است باید ممنوع گردد وفلان اقدام خوب است وباید انجام پذیرد خوش بختانه درمذاکرات دیروز مجلس سنا طریقه اخیر مطرح گردید یعنی مواردانتقاد یکی یکی تشریح شدوراه حل آن نیز پیشنهاد شد ازجمله آقای دشتی گفت که تاسیس این همه سفارتخانه و کونسولگری درممالک دورو نزدیک جز تحمیل بربودجه (کسردار) فعلا نتیجه دیگری نداردواعزام این همه مامور بعنوان واسته نظامی وسرپرست ومامور مطالعه وعضو برای کنفرانسهای بین المللی وغیره برای مملکت چه سودی دارد؟

این ایرادات منطقی وصحیح بود و دولت باید موردتوجه قراردهد.

بایداین روش همچنان تعقیب گرددادامه یابد خرج های زاید بیهوده وتشکیلات بی نتیجه راسریع وآشکار بگویند راه اصلاح آنرا پیشنهاد کنندو ازدولت اجرای آنرا بخواهند مثلا همه مامیدانیم که عده ای ازکارمندان دولت چه درمرکز چه درشهرستانها چه درخارج چه درداخل بازورو نفوذوپشت هم اندازی پول مفت میگیرند وول میگردند وگذشته از اینکه کار مفیدی برای مردم انجام نمیدهندسوء استفاده آنان از خزانه دولت سبب میشود که سایر کارمندان هم دلسرد مشوندوست ودلشان دنبال کارنرودوبالنتیجه اوضاع درهم و برهم فعلی پیش میآید **علت ادامه این وضع هم آن است که تاکنون نخواسته اند ویا نتوانسته اند شهامت بخرج دهند ودست این قبیل اشخاص را از کارکوتاه کنند** حال یکی از موارد اصلاح ادارات همین است که وزیر هر وزارتخانه ای صورتی ازاین قبیل اعضاء تهیه کندوبدون معطلی عذرآنهارا بخواهدما میدانیم که همه چیزاین مملکت محتاج باصلاحات میباشد ولی معتقدیم که هر اصلاحی را بایداز راهش واردشد بایدعیب راگفت راه چاره اش راهم نشان دادو دنبال آنرا گرفت تاعیب برطرف گرددفی المثل همین موضوع ضرری که دولت ازراه تهیه نان ارزان تهران متحمل میشود و بازیابی که بابت تفاوت قیمت نفت می پردازد بعقیده بعضی ها زیان بیجائی است که نباید ادامه یابد بعضی هاهم خلاف آنرا معتقدند درهرصورت باید دولت حرف طرفین را بشنود ونظریات خودرا اعلام داردتانامطالعه کامل این قضیه تسویه گردد.

تذکرات و یادآوریهای دیروز و امروزمجلس سنا وشورایملی چه ازطرف مخالف وچه از طرف موافق همه شایان توجه میباشد و دولت میتواند ازاین تذکرات نفع جامعه استفاده کند اگر محظور و مشکلی دراجرا وعملی شدن این تذکرات می بیند آنرا بطورصریح وروشن دربیشگاه مجلسین عرضه بداردوازراهنمائی نمایندگان کمک بطلبد و درغیر اینصورت حمل بر تسامح وتعلل دولت خواهد شد وچنین حکومتی که تذکرات مفید را بدست فراموشی وبی اعتنائی می سپارد حیثیت و اعتبار خودرا درجامعه ازدست میدهد و درافکار عامه این مطلب جای می گیرد که آن انتقاد وایراد قطعا بجاوصحیح بوده ودولت رعایت مصلحت جامعه رانکرده است.

امیدواریم که در آینده اعضای محترم هر دو مجلس قضایای مورداعتراض وانتقاد خودرا باهمین روش باطلاع دولت برسانند وبا ارائه طریق (اعم ازمثبت یامنفی) انجام آنرا بخواهند و تا حصول نتیجه قطعی آنرا دنبال کنند درآن صورت میدمیرود که معایب موجوده هریک بنوبت برطرف گردد

از فردا استثنائاً در دو روز متوالی فروش

ماهیانه خردادماه جنرال مدبرای فصل تابستان

چهارشنبه و پنجشنبه صبح ها از ساعت ۸ تا ۱۲ ونیم و بعدازظهرها ۹ الی ۹

بانوان و دوشیزگان

عالیترین نوع مدلهای پیراهن کریستال و کریستال مارو برای مهمانی وشب نشینی از ۱۵۰۰ تا ۱۷۵۰ ریال

انواع بلوز پرلون تزئین شده باگیپور وابریشمی با کار دست از ۴۴۰ تا ۴۵۰ ((

مدلهای جدید بلوز کشاف تابستانی (دکولته - کاترین - کراواتی) ۳۰۰ ((

پیراهنهای اسپرت تابستانی (پیک نیک) برای دوشیزگان وجوانان ۲۴۰ ((

بلوز ودامن دخترانه ۳ سال تا ۹ سال (مدل ساراوان) از ۱۸۰ تا ۲۹۰ ((

آقایان وپسران

کت وشلوارهای مردانه بنگالین انگلیسی وتراپیکال تابستانی از ۱۸۰۰ تا ۲۸۰۰ ریال

شلوارهای تک تراپیکال - پاناما - گاباردین - فلانل - فاستونی از ۴۵۰ تا ۸۸۰ ((

فرنچ شلوار پسرانه فرسکو ۵ ساله تا ۱۰ ساله از ۴۰۰ تا ۶۵۰ ((

انواع بلوز بچگانه تابستانی مدل پاپیونی و مدل هاش و ژاکت از ۱۲۵ تا ۲۱۰ ((

وصدها نوع اجناس پوشاکی تابستانی دیگر - کت اسپرت پیراهنهای اسپرت و سفید والوان - و همه نوع زیر پوش (مردانه - زنانه - بچگانه) و خرازیجات وکرستهای ایرا ساخت آلمان باقیمتهای عادلانه

فروشگاههای جنرال مد

خیابان سعدی ولاله زار (کوچه برلن)

بانضمام

تتمه فروش پیراهنهای ارزانقیمت تابستانی برای بانوان ودوشیزگان

پیراهنهای نخی گلدار بارنگ های ثابت	پیراهنهای کدری گلدار در چندین رنگ ومدل	پیراهنهای گاندی گلدار نوع جدید این هفته
۲۲۵	۳۲۵	۳۷۵

انواع لباسهای چیت بچه گانه (دخترانه و پسرانه)

مدلهای تابستانی ییلاقی تاشش سال ۶۰ ریال

این لباسهای بچه گانه استثنائاً فقط درفروشگاه جنرال مد سعدی بفروش میرسد

آ-۹۵۳۶

بیجهة بشما اصرار نمیکنیم

زیرامطمئن هستیم ازدادن دوقران وخریدن یکشماره روزنامه ندای حق پشیمان نخواهیدشد- فرداچهار شنبه روز ندای حق است

آ-۷۵۶۱

غفلت نکنید

آقایان اهالی محترم کوی نوقاسم آباد ۱۰متری منصورآباد وحسن آباد شما که میدانید حفرچاه عمیق درآن حوزه باچه اندازه مجاهدت وفعالیت شروع شده است برای اینکه ازاستفاده ازآب محروم نمانید ازخریدسهم که روزآخر آن بیستم تیرماه است غفلت نفرمائید.

هیئت مدیره شرکت تعاونی آب پاک

آ-۷۵۳۳

کانون بانوان

بیست ویکمین سال تحصیلی مدارس کانون راامروزپنج بعدازظهر درمحل کانون منعقد -ازهیئت محترم دولت ونمایندگان مجلسین ومقامات ارجمنددعوت نموده است

درخبر مقطوع النسل شدن مردی درشیرازبا آنکه نام خانوادگی بانومعصومه اکرادبهشتی است درروزنامه کیهان «بهشتی» نوشته شده است باطلاع عموم میرساند نامبرده هیچگونه قرابت سببی یانسبی بافامیل بهشتی (شیراز) ندارد.

سید عبدالرحیم بهشتی

آ-۷۵۴۱

چون برای ادامه تحصیلاتم عازم آمریکاهستم لهذاازکلیه دوستان وستگان عزیزبدینوسیله خداحافظی مینمایم.

نصرت الله شیلاتی فرد

آ-۷۵۵۹

دکتر احمد امامی

ازسفراروپا بازگشته وهمه روزه عصرها درمطب خود (خیابان بهارستان سه راه ژاله) ازبیماران پذیرائی میکند

آ-۹۳۹۰

مجله امید ایران بهترین مجله ایران

بکمک خانم مرزبان مجله ایران

عصرشنبه وصبح یکشنبه فقط امید ایران

آ-۷۵۹۱ ۱-۱۰

تدریس زبان انگلیسی

توسط دیپلمه زبان ازدانشگاه کامبریج علاقمندان میتوانند همه روزه از ساعت ۱۲ تا ۱ بعداز ظهر تلفن شماره ۴۴۴۵۲ مراجعه فرمایند.

آ-۷۵۸۳ ۱-۲

برای اطلاع

فامیل- دوستان آشنایان متذکر میگردد بین انجانب وبانوفخری کنطوره چی که بانو تفکری نامیده میشد مفارقت ومتارکه گردید

آ-۷۵۷۱ تفکری

فردا

قرآن مجید

چاپ جگر

بخط مرحوم محمد شفیع ابن محمد ابراهیم شیرازی رحمة الله علیه هنرمند شهیر قرن ۱۲ هجری

عکس برداری شده از نسخه خطی منحصر بفرد موجود در کتابخانه ملی تهران

بانتخاب سفیر جناب آقای مهدی الهی قمشه‌ای (پس از تجدید نظر کامل) خط جلال الدین عضدی

جزوه شانزدهم

همگنان را فردا صبح از کتابخانه های معتبر و فروشگاهها مطالبه فرمائید.

هدیه هر جزوه در سراسر کشور با جلد مرکب تمام کالنگور ۲۰ ریال

دفتر نشریه جگر خیابان ری بروبار بری ساعتچی نقش وسیله شماره ۵۲۳۸۸

آ-۷۶۹۹

عذر تقصیر به پیشگاه

محمد و قرآن

بسیاری ازاروپائیان وغیرمسلمان درباره اسلام وقرآن وپیامبرعظیم الشأن آن قلمفرسائی کرده اند ولی جان دیون پورت که درسال ۱۸۶۹ این کتاب را به زبان انگلیسی چاپ کرده حق مطلب را ادانموده واهمیت تألیف اوبیشتراز آنست که درزمانی آن را انتشارداد که مطالب غرض آلوددرباره اسلام رواج کامل داشت. این مرد دانشمند ومنصف بقدری خوب دفاع کرده که خواندن آن نه تنها مسلمانان بلکه همه مردم رامجذوب میکند.

ترجمه فارسی این کتاب بقلم جناب آقای سیدغلامرضاسعیدی تهیه وچاپ اول آن بسرعت تمام شده واینک چاپ دوم آن در ۵۰۰۰ نسخه منتشرو بقیمت ۲۵ ریال درسراسر کشورپخش گردید. چهارفصل اساسی این کتاب عبارتست از: زندگانی محمد (ص) - قرآن - رد تهمت های چهارگانه بر اسلام - زیبائیهای قرآن.

مرکزپخش وانتشار: کتابخانه اقبال- خیابان شاه آباد.

آ-۹۳۴۶ ۱-۲ (آگهی ازشعبه بهارستان)

گازفرئون F12

محل فروش کلی وجزئی

شرکت سهامی جنرال الکتریک ایران

خیابان سعدی ساختمان اردکانی

تلفن ۳۶۷۶۹

آ-۹۳۱۶ (آگهی وکا)

یك شماره تلفن ۵ خریداریم

بآژانس تبلیغاتی شهرت ماه یا بتلفن ۳۳۷۶۰ مراجعه شود.

آ - ۹۴۷۴

یخچال وستینگهاوس ۹ فوت

نو بعلت مسافرت بقیمت مناسب فروخته میشود تلفن ۴۳۲۵۶

آ-۹۴۴۲

شما چه میخواهید

هوای آزاد - سالن زیبا

سالمترین مشروبات وبهترین خوراکهای فرنگی درکافه رستوران هامبورك جاده پهلوی ایستگاه بیمارستان شماره ۱

آگهی ازشعبه میدان ۲۴ اسفند

آ-۹۴۴۸

اکسیژن تراپی دکتر خلیلی

متخصص درجراحی وبیماریهای گوش، گلوو بینی شب وروزدائرمیباشد

خیابان کاخ اول خیابان تیر تلفن- ۴۰۸۵۳

آ- ۷۱۱۱ ۴-۵

درروز ۲۸ر۳ر۳۴ر مابین بازار کفاش هاوسبزه میدان کیف غلی اینجانب محتوی یکعددچك بانکملی بازار سفیدی امضاء وشناسنامه ومقداری اوراق متفرقه بدون وجه مفقودشده هرکس پیدا کرده بیاورد سیصدریال مژدگانی بگیرد

نشانی خیابان مشتاق یوسف پناهی

آ-۷۵۷۳

تودیع

دراین موقع که بمنظور طی دوره تخصصی وتکمیل تحصیلات پزشکی عازم آمریکا میباشم بدینوسیله از استادان بزرگوار وستگان ودوستان عزیز تودیع نموده سلامت وسعادت همگی راازخداوند متعال خواستارم. آ-۹۴۴۰

دکتر ویلسون بیت منصور

گروه فرهنگی هدف

هنر - دانش - فرهنگ

کلاس مخصوص تعلیم علوم بوسیلهٔ فیلم

زیرنظر آقای دکتر محمود بهزاد

برای کسب اطلاعات وثبت نام همه روزه از ساعت ۵ تا ۹ بعد از ظهر بدبیرستان شبانه گروه فرهنگی هدف مراجعه شود.

نشانی: خیابان پهلوی - جنب کلانتری یك

آ-۹۰۰۰ ۲-۳

از آقایان حجج اسلام وعلما وفرمانده معظم لشکرو آقایان فرماندارو رؤسای محترم ادارات دولتی وافسران وخوانین بختیاری ودوستان وکلیه طبقات که درتشییع جنازه ومجلس تذکرجوان ۲۱ ساله ام یوسف مردانی بختیاری شرکت ویا بوسیله نامه وتلگراف ابراز همدردی فرموده اند بی نهایت سپاسگزارم وازجهت اینکه طبق رسوم عشایری جهت مجلس تذکر عازم منطقه عشایری میباشم وممکن است موفق بشرفیابی وعرض تشکرحضوری نگردم استدعای قبول عذرم راازخداوند متعال مسئلت مینمایم.

خاتمه بقاوسلامتی وسعادتمندی ذوات معظم راازخداوند متعال مسئلت مینمایم.

اصفهان محمدعلی مردانی بختیاری

آ-۹۲۹۰

بانهایت تاسف فوت آقای احمدشیرازی رادرهمدان باطلاع دوستان وآشنایان میرساند مجلس ترحیم فقید سعید روز پنجشنبه ۳۱ر۳ر۳۵ ازساعت ده صبح تادوازده درمسجد حاجی حسن واقع درخیابان ارامنه منعقداست.

الحاج ابوالقاسم شیرازی - کمال شیرازی - رضاشیرازی

سرهنگ ۲ محمد کوثری - باقر کوثری - حاج رضا کوثری

مهدی کوثری - دکتراسمعیل کوثری

آ-۷۵۲۹

بازماندگان آنمرحوم تسلیت میدهیم.

خانواده های امید الحق- آذرپور- وظیفه شناس علاقبند- عباسی- حاجیان تهرانی- قمری- عبدالهی- رحیمی

با نهایت تاسف درگذشت استاد رضاامیدالحق را باطلاع اقوام و آشنایان میرساند مجلس ترحیم آنمرحوم روزپنجشنبه ۳۱ خردادماه درساعت ۵ الی ۷ بعدازظهر درمسجد (ولی عصر) واقع در خیابان حشمت الدوله غربی وختم زنانه درهمان روزدرمنزل شخصی آنمرحوم واقع در خیابان حشمت الدوله چهار راه گلشن برگذارمیشود.

آ-۷۵۹۳

بازماندگان آنمرحوم تسلیت میدهیم.

بدینوسیله باطلاع دوستان وآشنایان میرساند که بمناسبت دومین سال وفات شادروان مرحوم تیمسار سرتیپ محمد نخجوان روز پنجشنبه ۳۱ر۳ر۳۵ ازساعت ۵ الی ۷ بعدازظهر مجلس تذکری درمزارخانوادگی آنمرحوم (حضرت عبدالعظیم- حیاط شاه) برگزار است.

خانواده های نخجوان - بهبهانی - خزاعی - رخشانی اشتوداخ- آیرم - بینیاز- دیدار- جوانشیر- علائی- پزشك نجم - میرفخرائی- زاهدی- بابائی

آ-۷۵۴۷

باکمال تاثرو تاسف مصیبت وارده رابخانواده محترم فرخزاد- دولتشاهی معتمدی تسلیت عرض مینمائیم.

آ-۷۵۸۷ بانورادفر- سرگردادفر

درگذشت آقای غلامحسین فرخزاد را به خانواده آنمرحوم خصوصا سرکار سرهنگ دولتشاهی وعلیه عالیه بانودولتشاهی تسلیت عرض وسعادت آن فامیل را ازخداوندخواستارم آ-۷۵۳۹ سرگردمحسن صدری

بقیه در صفحه بیستم

با نهایت تاسف فوت شادروان قهرمان راشدی رادرطالقان باین وسیله باطلاع دوستان وستگان آن مرحوم میرساند ومجلس ترحیم آن مرحوم ازساعت ۹ صبح تا ۱۱ روزچهارشنبه ۳۰ر۳ر۳۵ در مسجد سراج الملك واقع در خیابان چراغ برق سابق (امیر کبیرفعلی) ومجلس ختم زنانه هم در ساعت وروز مزبوردرهمان خیابان کوچه اشراقی دست راست کاشی ۱۷ منعقدخواهدبود.

نظام الدین راشدی - پرویزراشدی - سرگرد علی اشرف راشدی - ابراهیم راشدی - بزرك تدریسی - غلامرضاروحی- علینقی صداقتی- هادی امینی- مهدی امینی

آ- ۵۷۲۷

بعموم بازماندگان آنمرحوم تسلیت میدهیم.

بدینوسیله فوت ناهنگام جوان ناکام عبدالعلی منصورزاده نجم آبادی راکه درحین انجام خدمت مقدس سربازی دردریای نوشهرغرق شده و قلب دودمانی راجریحه دارنموده باطلاع کلیه اقوام ودوستان میرساند مجلس ترحیم مردانه آن فقید سعید روزچهارشنبه ۳۰ر۳ر۳۵ ازساعت ۴ الی ۶ بعد ازظهر در مسجد غفوری واقع درخیابان نواب چهارراه سالار وزنانه چهارراه قنات اول خیابان نواب کوچه معماریان منعقد است تقاضادارد باحضور خود روح آن مرحوم را شاد سازند.

سلیمان منصورزاده - سرهنگ نجم آبادی- سروان اسوار- هوشنك امیرپور- حمیدصارمی - خانواده های نجم آبادی

آ-۷۵۲۵

بعموم بازماندگان آنمرحوم مصیبت وارده راتسلیت میدهیم.

بایکدینا تاثروتالم بعرض آقایان دوستان واقوام معظم میرساند چون روز سه شنبه ۲۹ خردادمصادف است باروزچهلم فوت جانگدازمرحوم دکتراحمدعلی همایون پور بنابمقتضیات وکرمی هوا ازلحاظ تشریف فرمائی آقایان برسر مزارآنمرحوم واینکه آنمرحوم جزءخدمت گذاران شیروخورشیدسرخ بوده برای شادی روح آنمرحوم تصمیم گرفته شدمخارج روزچهلم راتسلیم شیروخورشیدسرخ نموده که بمصارف امور خیریه برسانند.

سرهنگ همایون پور

آ-۷۵۲۳

افسران اداره موتوری ژاندارمری فوت بانو زیور الملوك تمیزرا بفامیل محترمشان بخصوص بهمکارخود سرکارسرهنگ حامدی تسلیت سلامتی بازماندگان آن مرحومه ازخداوند مسئلت دارند. آ-۷۵۶۹ سرهنگ نعمانی

شپیلف دربرابر پانصد نفر دهاتی مصری اصول سیاست خارجی شوروی را تشریح کرد و به پیمان بغداد حمله نمود

دهاتی‌ها از نطق وزیر امورخارجه شوروی چیزی نمی‌فهمیدند و دایما فریاد زنده‌باد میکشیدند و پلیس‌ها برای آرام کردن کودکان دهاتی که از سروکول شپیلف بالا میرفتند بامشکل عظیمی مواجه شدند

شپیلف گفت شوروی درصدد جستجوی منافع و امتیازات بخصوصی درخاورمیانه نیست

شوروی مبارزات مصررا در راه استقلال خود و استقلال کلیه کشورهای عربی باتوجه وعلاقه خاصی مینگرد

قاهره-خبرگزاری فرانسه-دیمتری شپیلف‌وزیر امورخارجه‌شوروی که برای شرکت درمراسم تخلیه‌کانال سوئز بمصر رفته‌است طی‌نطقی که دیروز در«برنشت» واقع‌درچهل کیلومتری جنوب‌قاهره‌ایراد کرد گفت دولت وملتهای‌اتحاد جماهیر شوروی مبارزات مصررا درراه استقلال‌و حاکمیت خود و همچنین استقلال کلیه کشورهای عربی با توجه وعلاقه خاصی می‌نگرند.

شپیلف‌سپس سیاست «مسالمت‌آمیز ودوستانه» شوروی را نسبت بکشورهای خاورمیانه ونزدیك خاطرنشان ساخته و رو به‌آندولت‌رادربارهٔ‌ملتهای‌نواحی‌مستعمره که برای‌آزادی‌خود قیام میکنندتشریح کرد وزیر خارجه شوروی گفت سیستم مستعمراتی‌موجب انزجار وتنفرملتهااست وبهمین‌جهت است که ده‌ها کشورجدیددر جهان بوجودمیآید ومیلیونها تن‌ازمردم گیتی برای‌بدست‌آوردن استقلال‌وایجاد کارخلاقه قیام میکنند شپیلف‌تائید کرد بهیچ کس پوشیده‌نیست که دولت اتحاد جماهیرشوروی متفق ودوست‌کلیه ملتهاو کشورهائی میباشد که خود را از یوغ استعمار آزاد میسازند زیراما بااستعمار بهرشکل که باشد خواه بصورت پیمان تجاوزکارانه بلوك‌نظامی بغداد وخواه به صورت‌تظاهرات‌استعماری که‌هنوزدر«ایران» غربی-کینه جدید-باد«کوا» وجود دارد سخت‌مخالفیم. شپیلف اضافه کرد که دولت اتحاد جماهیر شوروی بهیچوجه درصدد جستجوی‌منافع وامتیازات‌بخصوص درخاور نزدیك‌ودرهیچ نقطه دیگرجهان نیست.

نطق‌وزیر امورخارجه شوروی‌چندین باربا کف‌زدنهای ممتدوهلهله‌های‌تحسین وتمجید اهالی‌شهر کوچك «برنشت» که برای استماع سخنان وی درمرکزشهر گردآمده بودند قطع‌شد وحضار فریاد میزدند.

«زنده‌باد اتحادجماهیر شوروی»

«زنده‌باد اتحاد ملتهای‌شوروی ومصر».

شپیلف سخنان خود ادامه داده و چنین گفت دولت شوروی که ازدشمنان عمده‌سیاست استعماری می‌باشد ازهمان ابتدای‌تاسیس کشوراتحاد جماهیرشوروی ازپیروی‌این سیاست بهرشکل که باشد دست کشیده‌است. وزیرخارجه‌شوروی‌خاطر نشان کرد که‌پس ازانقلاب اکتبردولت شوروی تصمیم گرفت بکلیه قراردادهای ننك‌آور که دولت تزاری با کشورهای مشرق‌زمین امضاء کرده‌بود پایان دهد.

شپیلف لنین‌رادوست دولتهای‌مشرق خوانده‌وگفت: لنین‌پیش بینی کرده بود که سرانجام‌دراثرپیشرفت های اجتماعی ملتهائی که زیربوغ‌استعمار بسر میبرند قدعلم کرده وبرای‌بدست آوردن آزادی خود بمبارزه قطعی‌دست خواهندزد.

وزیرامورخارجه‌شوروی ضمن‌بحث ازمنابع طبیعی کشور مخصوصا ذخائر هنگفت نفت گفت‌مادرصددبدست‌آوردن منابع ثروت جدید در کشورهای دیگر نیستیم زیرا شوروی باندازه کافی دارای همه‌گونه منابع ثروت می‌باشد وبهمین جهت دولتهای عربی‌بایدشوروی رامانند یك‌دوست وفادار وبی نظرتلقی‌نمایند.

شپیلف خاطرنشان کرد که دولت اتحادجماهیرشوروی بهیچوجه‌نمی‌خواهد ملت های عربی را در رفتار خصمانه نسبت بکشورهای غربی تشویق‌وتحریص کند بلکه برعکس با تمام قوا برای استقرار آرامش دربن منطقه خواهیم کوشید.

شپیلف یادآورشد که مدت زمانی نیست که ملت شوروی نیز در برابر مشکلاتی نظیرآنچه اکنون مصروسایر کشور های عربی باآن مواجهند قرار داشت.

یك‌ضرب‌المثل‌عربی میگوید:«قبل ازعزیمت بمسافرت یك رفیق راه برای خودت پیدا کن وقبل از ساختمان خانه یك‌همسایه خوب درنظربگیر» دراوضاع وشرایط فعلی که کشورهای جدیدی‌در مشرق‌زمین‌تأسیس‌میشود کشور های‌دوست جدیدی‌برای کشورهای‌عربی‌بوجودمی‌آید که‌همگی آنها مدافع صلح‌و خواستار همکاری‌صمیمانه‌میباشندو ملتهای اتحاد جماهیر شوروی مانندملل عربی بحفظ صلح‌پایدار علاقمندمیباشندواین وحدت نظروعقیده بیش‌ازپیش کشورهای ما را بیکدیگر نزدیك میسازد شپیلف یك باردیگر تائید کرد که‌سیاست خارجی شوروی براساس صلح‌وهمکاری مسالمت آمیزبین کلیه کشورهای‌بزرك و کوچك بدون درنظر گرفتن رژیم‌های‌حکومتی مختلف استواراست آنگاه وزیر خارجه شوروی‌مساعی‌دولت متبوع خودرا برای کاستن از تشنجات بین‌المللی یادآورشده واضافه کرد که‌دولت‌اتحادجماهیرشوروی همچنان‌بکوشش‌های‌خود دراین زمینه ادامه‌خواهدداد.

شپیلف درپایان‌تائید کرد که‌دولت اتحادجماهیر شوروی با مداخله کشور های‌خارجی درامور داخلی کشور های دیگرشدیدا مخالف بوده‌وخواهد بودو دولت‌شوروی‌مایل‌است روابط‌خود باکلیه کشورهای‌جهان ازقبیل امریکاو فرانسه انگلیس‌یونان‌وترکیه‌بهبود بخشدوبدیهی است‌بهبود روابط‌شوروی‌باکشورهای‌غربی هیچگونه‌خلل بدوستی اینکشور با دولتهای‌عربی‌واردنخواهدساخت

نطق وزیر امور خارجه شوروی در حضور پانصد تن از دهقانان ایراد شد وگفته‌های وی‌بوسیله یك مترجم بزبان عربی ترجمه میشد ولی‌دهقانان ساده‌لوح مصری‌ازسخنان‌وی چیزی‌درك‌نمیکردند. هیچیك ازاعضاء دولت مصرهنگام ایراد این نطق در برنشت حضور نداشتند و افراد پلیس که جزء اسکورت شپیلف بودند برای ساکت کردن بچه‌ها که وزیرخارجه شوروی را درمیان گرفته و میخواستند ازسرو کول وی بالا بروند بامشکل عظیمی‌مواجه‌شده بودند شپیلف مجبورشد که نطق‌خودرا نیمه‌تمام گذاشته وازمترجم تقاضا نماید که متن عربی آن را قرائت کند.

ضربه‌شدیدی که‌اعراب برقوای‌فرانسه درالجزیر وارد ساختند

دیشب ناگهان کلیهٔ افراد یکدسته ازقوای فرانسه تسلیم اعراب گردیدند

سربازان قوای‌فرانسه، متفقا بطرف افراددسته‌های خود برگشتند وگفتند: «مرك براستعمار» وشروع بشلیك بطرف آنها نمودند

الجزیره – اسوشیتدپرس –دیشب انقلابیون الجزیره ضربهٔ شدیدی بر فرانسویان واردآوردند که‌تاکنون کمتر نظیر داشته.

این‌ضربه باین‌ترتیب صورت گرفت که دریك‌جنك شدید که در۶۰ کیلومتری شهرالجزیره روی‌دادو گروه کثیری ازسربازان فرانسوی وعرب باهم مشغول نبرد بودند ناگهان ۳۰ نفر از افراد مسلمان قشون‌فرانسه بجانب قوای‌فرانسه برگشتند وفریاد زدند «مرك‌براستعمار» وشروع به‌شلیك بطرف‌افراد دسته‌های‌خود نمودند.

این‌واقعه برای چندلحظه افراد فرانسوی رادچار بهت‌وحیرت‌نموده وبعد ناگهان‌جنك‌به‌میان‌سپاه‌دشمن‌منتقل‌شدوزدو خورد شدیدی شروع گردید واز افراد فرانسوی دسته‌ئی که ۳۰ نفر مسلمان مزبوردرآنجا خدمت می کردند فقط دو گروهبان‌فرانسوی وسرجوخه‌باقی‌ماندند وبقیه ازمیان رفتند وبعدسربازان‌مسلمان فاتحانه بطرف برادران مسلمان خود آمدند وآنهارا درآغوش گرفتندومنظره شور انگیزی در میان صحرا ایجاد گردید.

امااهمیت الحاق این‌دسته باعراب بیشترازاین‌نظراست که دستهٔ مزبوربراثر چندین ماه کوشش وزحمت بوجودآمده بود تارابط بین اهالی نواحی عرب نشین وقوای فرانسه باشد وبین‌فرانسه واعراب ایجادحسن‌تفاهم نماید وباین جهت حتی رؤساوفرماندهان این دسته هم از میان کسانی‌انتخاب شده بودند که زبان عربی را نظیرزبان مادری‌خود صحبت‌میکردند اماظاهراچنین بنظرمی‌رسد که فرانسویها بهیچوجه‌نمی‌توانندروی‌اعراب‌حساب کنند.

اظهارتاسف دولت آمریکا درباره قتل معاون کنسول آمریکا درقبرس

واشنگتن-وزارت امورخارجه آمریکا دیروزازقتل کنسولیسارآمریکائی موسوم‌به ویلیام بوتلر که دراثرانفجار بمب تروریستها درنیکوسیا پایتخت قبرس کشته شده‌است اظهارتاسف نمود.

نظریات وزارت‌امورخارجه آمریکاطی اعلامیه‌ای توسط لینکلن وایت سخنگوی وزارت خارجه برای خبرنگاران جراید قرائت شد.

خروشف‌میگوید:

نطق تولیاتی، نطق‌خوبی بود!

مسکو- اسوشیتدپرس - دیشب نیکیتاخ روشف رهبرحزب کمونیست شوروی اظهارداشت که‌نطق تولیاتی که‌طی آن‌شوروی‌حمله شده‌بود «نطق‌خوبی بود» خروشف دربرابرسئوالات یك‌خبرنگاراظهارداشت: «من‌نطق‌اورانخوانده‌ام ولی‌نخوانده میتوانم‌بگویم که‌نطق‌خوبی‌بود. اصلااو همیشه‌خوب نطق‌میکند.»

نکته‌جالب توجه‌اینستکه اصلاتولیاتی نطق نکرده‌بود بلکه اظهارات او بصورت مصاحبه دریکی از روزنامه‌ها انتشار یافته بود.

پینو بدالس پیشنهاد کرد که‌کمکهای امریکا ازطریق سازمان‌ملل مصرف‌شود

واشنگتن - اسوشیتدپرس - دیروز پینو ودالس وزرای‌خارجه فرانسه وآمریکا مدت‌دو ساعت بایکدیگر مذاکره کردند و پس ازپایان مذاکرات اظهارشد که وزیر خارجه‌فرانسه ازدالس تقاضا کرده‌است که‌قسمتی از کمك‌های امریکا ازطریق‌سازمان ملل‌متحد مصرف شود. هنوزمعلوم‌نیست که‌دولت‌آمریکا درمقابل این پیشنهاد چه رویه‌ای‌پیش‌خواهد گرفت.

صیافت سفارت مصر درمسکو

مسکو-خبرگزاری‌فرانسه-بولگانین نخست وزیروسایررهبران عالیرتبه‌شوروی درضیافتی که درسفارت مصر بمناسبت‌جشن ملی آن کشورداده شده بودحضور یافتند. رهبران شوروی دراین ضیافت مکررات جامهای خودرا برای پیشرفت مصربلند کردند.

سفرای اغلب کشورهای جهان در این ضیافت حضورداشتند ازجمله «رولف سوهلمان» که سمت مقدم‌السفرائی دارد، چارلزبوهلن سفیر کبیرامریکاوویلیام‌هیتر سفیرانگلیس وموریس‌دوجین سفیرفرانسه نیزدرمیان‌مدعوین‌دیده‌میشدندرادا کریشنان معاون رئیس جمهورهندنیزدراین ضیافت حضورپیدا کرد.

وروشیلف‌وچوئن لای‌تلگرافهای‌تبریکی بعبدالناصر مخابره کردند

رهبران‌ومطبوعات دنیای کمونیست نسبت به‌تخلیه‌منطقه کانال‌سوئز ازنیروی نظامی‌انگلیس ابرازخوشوقتی کرده‌اند

منطقه‌کانال سوئز که‌درسال ۱۸۸۲ پس‌ازیك‌گلوله باران‌شدید تحت‌اشغال‌انگلیسیها درآمده‌بودروز سه‌شنبه گذشته کاملا تخلیه‌گردید وعبدالناصر پرچم مصررا برفرازعمارت پرت‌سعید باهتزازدر آورد

باخروج نیروی انگلیس‌از منطقه‌کانال سوئز فصل جدیدی‌درتاریخ استقلال‌مصر آغازشده‌است

قاهره - رویتر-بمناسبت برگزاری جشن تخلیه منطقه‌کانال سوئز ازنیروی نظامی‌انگلستان‌تلگرافهای‌تبریك‌وتهنیتی برای دولت مصرارسال و درآن اظهار امیدواری شده است که‌ملت مصر بتواند برای تحکیم مبانی استقلال‌خوددرآینده اقدامات موثری بعمل‌آورد.

مارشال وروشیلف رئیس شورایعالی اتحاد شوروی‌نیز تلگراف‌تبریکی‌بجمال عبدالناصر نخست وزیر مصر مخابره‌کرده وخاطر نشان ساخته که‌ملت‌شوروی‌دراین جشن خودرا شریك شادی مصر میداند.

چوئن‌لای‌نخست وزیرچین کمونیست هم تلگرافی برای عبدالناصرارسال‌داشته وپایان یافتن‌دوران اشغال کانال سوئزرا ازطرف نیروی انگلیس‌بوی تبریك گفته است.

مطبوعات کشورهای کمونیستی نیز این‌حادثه رادرصفحات اول‌خودموردبحث قرار داده واز اینکه مصریس ازسال ها توانسته‌است دوباره منطقهٔ‌کانال سوئزرا بتصرف‌خوددرآوردابراظهارخوشوقتی کرده‌اند.

روزنامه‌پراودااز‌ارگان‌حزب کمونیست شوروی دراین‌باره نوشته‌است که نزدیك شدن روابط شوروی بامصر وسایر کشور های عرب‌سبب شده که شوروی‌مناسبات اقتصادی وبازرگانی‌نزدیکتری‌نیزباکشور های مزبوربرقرارکند.

این‌روزنامه اضافه کرده که مردم شوروی مایلند که روابط وعلائق آنها بامصربراساس محکمتری‌استوارگردد و بهمین‌جهت‌اکنون که تخلیهٔ کانال سوئز ازنیروهای خارجی بپایان رسیده مردم شوروی بمصریهاتبریك وتهنیت‌میگویند ومبارزات ملت‌مصررا درراه کسب‌آزادی واستقلال‌میستایند.

ازطرف بعضی‌ازمقامات یونان نیز تلگرافهای تبریکی‌برای‌دولت‌مصرارسال گردیده ودراین‌تلگرافها خاطرنشان‌شده که اشغال‌مجددکانال‌سوئزازطرف نیروی نظامی‌مصر سبب‌شده که مصرتمامیت‌ارضی خودرابدست‌آوردو بتواندحاکمیت‌خودرا درسراسرخاك‌اینکشورمسط‌دهد.

جشن تخلیه‌کانال سوئز از نیروی نظامی‌انگلیسی دربرت‌سعید یکی ازنقاط کانال‌سوئزبرگزارگردیده وجمال‌عبدالناصر نخست‌وزیرمصر پرچم اینکشوررابرفراز عمارت‌نیروی دریائی پرت‌سعیدباهتزازدر آورد وباین‌ترتیب پایان اشغال‌کانال‌سوئز را ازطرف نیروی‌انگلیس اعلام‌داشت در آنموقع غریوشادی ازمدعوین‌برخاست‌و سوت کشتی‌ها بصدادرآمدوتوپهای‌ساحلی در پرت‌سعید نیزشلیك کردند.

درسال۱۸۸۲ نیروی‌دریائی‌انگلیس درحالیکه پرت‌سعید رابشدت‌موردشلیك قرار داده بود موجبات اشغال منطقه کانال سوئز رافراهم آوردودیروزباشلیك توپهای ساحلی مصردراین جزیره آثار گلوله‌باران سال۱۸۸۲ ازبین‌رفت‌وکانال سوئز باردیگرتصرف نیروی نظامی‌مصر درآمد ورسما اعلام‌شد که مصر کشوری مستقل وآزاد میباشد و کلیه نواحی اینکشور درتصرف‌دولت‌مصر میباشد.

بلافاصله پس‌ازشلیك‌توپهای‌ساحلی ۴۲ کشتی مصری ازدریای‌مدیترانه‌ببندر پرت‌سعید وارد شدند وچندین کشتی نفتکش‌نیز که‌در پرت‌سعید لنگرانداخته بودندبطرف‌مقصداصلی‌خودرهسپار گردیدند آخرین‌نفرات نیروی‌دریائی‌انگلیس روز سه‌شنبه گذشته پرت‌سعید را ترك گفته بودند وبلافاصله پس‌از خروج نیروی انگلیسی سربازان مصری این منطقه را تصرف کردندوموجبات برگزاری‌جشن تخلیه کانال‌سوئزرافراهم‌آوردندمطبوعات مصرنیز درباره این‌حادثه‌قلمفرسائی کرده وخاطرنشان ساخته‌اند که‌خروج‌نیروهای انگلیسی ازکانال‌سوئز فصل جدیدی در تاریخ مصر بازکرده واراین‌پس‌مردم‌مصر بافدمهای بلندبسوی ترقی وتعالی پیش‌خواهند رفت.

کلاس‌طباخی‌بانوفروغ‌شهاب

برای‌دوره تابستان کلاس طباخی‌بابرنامه جدید از اول تیرماه دائر خواهدشد.

قلهك‌مقابل‌خیابان‌دولت تلفن۸۱۲۴۹

آ-۷۴۸۹ ۱-۳

کلاسهای کنکور وتجدیدی

گروه فرهنگی آذر ازاول تیرماه شروع بکارمیکند

نشانی. شاه‌آباد، اول کوچه‌نیدهاشم

آ-۹۲۷۰

سینما رویال

باطلاع مشتریان‌محترم‌میرساند که ازفردا همه‌روزه

فیلم «نیاگارا» باشتراك ماریلین مونرو

را یك‌سانس فوق‌العاده ساعت ۱۰ صبح بمورد نمایش خواهدگذاشت

آ-۹۵۲۸

ازفرداشب‌درسینماتابستانی‌ری

برای‌اولین مرتبه در ایران

یك‌فیلم‌خارق‌العاده جنائی وپرحادثه که نظیر داستان‌مهیج آن‌هنوزدیده نشده‌و نمایش آن‌درهمه جا، به تعجب گردیده است

خیابان‌ساحلی ۷۱۱

711 Ocean Prive

باشتراك: دوستاره‌مشهورسینما ادموندادو براین

جوآن‌دروا اشکالات فراوان‌و کارشکنی باندجنایت-کاران آمریکائی برای‌جلوگیری‌از تهیه‌این فیلم باندازه ای بود که کمپانی کلمبیامجبورشد کلیه صحنه‌های آنرا تحت توجه وحمایت‌پلیس آمریکافیلم برداری نماید

شروع ساعت ۷ونیم و۹ونیم بعدازظهر

آ-۹۵۲۰ (کانون طوطی)

امشب — دومین برنامه

محل مجلل وباشکوه سینما تابستانی مایاك

نخستین فیلم «ارنست‌بورگناین» هنرپیشه نخست سال ۱۹۵۵ و برنده جایزه اسکار از آکادمی‌علوم‌سینما

فیلم هیجان انگیز قهرمانی وپرحادثه

بازارچین

China Corsair

باشتراك: جون‌هال - لیزافرادی

ورود برای اطفال آزاد

آ-۹۵۲۲ «کانون‌طوطی»

امشب

جشن بزرك سال‌در

بوت‌کلاب

بوت کلاب شب‌چهارشنبه وروزچهار شنبه بمناسبت تولد امام‌رضا (ع) جشنی بی‌نظیر برپامی‌نماید. آتش بازی وصدهابرنامه‌متنوع بوت کلاب‌بی نظیرمی‌باشد

آ-۹۵۲۶ «کانون‌طوطی»

تمدید مدت‌قانون‌مربوط بعزیمت‌مجدد اهالی‌رومانی بکشور

باتوجه بعلاقه زیادی که‌اغلب ازهم‌میهنان رومانی‌قدیم و جدید برای عزیمت بمیهن خویش و استفاده از شرائط قانون «تسهیل عزیمت مجدد هم میهنان رومانی قدیم‌وجدید وعفوآنها» ابراز نموده‌اند اخیراهیئت‌رئیسه مجلس کبیرملی جمهوری‌توده‌ای رومانی‌بموجب قانون دیگری‌مدت‌مراجعت اهالی‌رومانی راتا۳۰ دسامبر۱۹۵۸ تمدید نموده است.

آ-۷۵۳۱

مرکز فروش: فروشگاه آذر

چهارراه‌کالج تلفن۴۷۴۷۸ تلگرافی: آذر

نماینده انحصاری در ایران تجارتخانه حاج غلامرضا کاشانیان سرای‌چیت‌ساز

۱-۲ آ-۹۱۴۲ «کانون طوطی»

ایرانشهر یك‌شهر نیم‌میلیون‌متری

بنا باستقبالی که ازخریدزمینهای کوی‌ایرانشهر بعمل‌آمد، تجارتخانه قالیچی با نهایت خوشوقتی باطلاع اهالی محترم تهران میرساند که: اراضی غربی کوی‌مزبور نیز بقطعات مختلف تفکیك وجهت فروش آماده‌میباشد... هوای‌سالم کوی‌ایرانشهر بهداشت شما کمك‌میکند.

کوی‌ایرانشهر کیلو متر ۵ر۱۷ شمال‌وبرجاده مخصوص کرج با آب و برق بنقد واقساط‌طویل‌المدت بفروش‌میرسد.

اراضی ایرانشهر انتخابی است

عملیات‌مقدماتی‌عمرانی کوی‌ایرانشهر شروع شده‌است طالبین بتجارتخانه قالیچی

خیابان‌بوذرجمهری‌سرای‌جواهری جنب‌مسجدشاه تلفن ۲۸۵۴۷ مراجعه‌فرمایند.

۱- آ-۹۴۸۲ (آگهی‌سینا)

باطری لایف‌لانگ

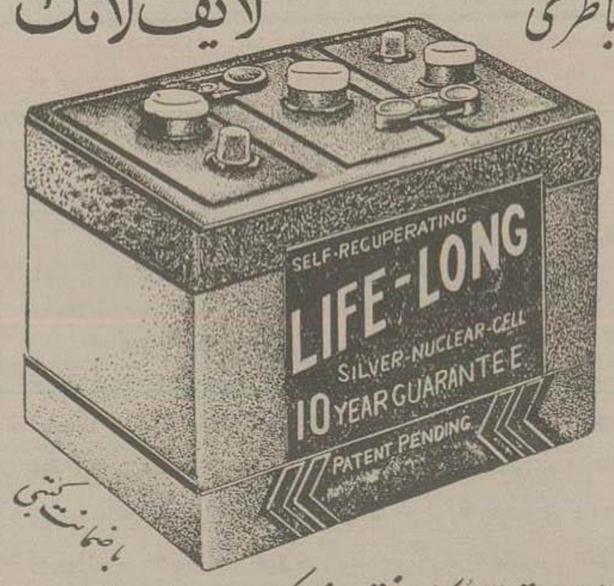

مرکزپخش: تجارتخانه کنستانتین یانوسکی خیابان سوم اسفند تلفن ۳۸۰۱۶

آ-۹۳۶۶ آگهی مودت

مجلس شورای ملی

بقیه ازصفحه اول

علاء مدتها از کشور دور بوده و بامردم حقیقی تماس نداشته‌اند نتوانسته‌اند از ادامه عملیات کارشکنان جلو گیری کنند •

وضع‌جهان وموقعیت خاص‌ایران و فداکاری جمعی از ایرانیان وآرامش و تثبیت اوضاع بین‌المللی بهترین‌فرصتهارا دراختیار این دولت گذاشت واینك که یکسال وچندماه ازعمر حکومت ایشان میگذرد متاسفانه بایدعرض کنم که‌بیلان کارشان جزنارضایتی عمومی، هرج‌ومرج دستگاههای اداری، عدم هم‌آهنگی در شئون مختلف کشور، اختناق‌افکارعمومی تحدیدمطبوعات، فشار حکومت سرنیزه وشلاق،تفریط وجوه‌حاصله ازدرآمد نفت ومالیات وبهدردادن سایر کمك‌هانمره و نتیجه دیگری نداشته‌است •

مملکت ایران وپادشاه آن متعلق بتمام‌ایرانیان است و کسی‌نمی‌تواندوحق نداردمدعی‌انحصارآن بخودباشد اگـردر گذشته عقاید ومکتب‌های خاصی‌رابااین مملکت‌آورده سیاست را منظرمردم یك معمای لاینحل که فقط‌کلید ومفتاحش‌در دست چندنفراست‌جلوه‌داده‌وبلطائف‌الحیل همه چیزومخصوصا مناصب ومشاغل مهم رابخودوهم مسلکان خـود تخصیص داده و برای اینکه مردم رادرغفلت وبی خبری بگذارند از نشو و نمای استعداد های طبیعی‌وغریزی جوانهای‌ایرانی‌جلو گیری کرده‌اندبایددانست که ملت‌براثرحکومت ۵۰ ساله‌آنها کـه حتی‌ازروزاول ازلحاظ زندگی‌هم عقب تررفته دستشان‌راخوانده وبنقشه‌آنهاپی‌برده دیگرحاضرنیست‌تسلیم مکتب فراموشی‌شده واجازه دهد تاچند نفرمملکت راازاین دست به آن دست بچرخانند.امروزحتی‌رجال‌وسیاستمداران دول بزرگ‌باین‌حقیقت پی‌برده‌اند که‌ملل شرق بیدارشده وروبه خودرانغییرداده‌اند ولی‌این‌کاسه‌های‌داغتر‌ازآش‌نمی‌خواهنداین حقیقت راقبول کنندواصراردارند که‌هنوز هم مانند قـرون وسطی بامردم معامله نمایند.

چشم‌بازوگوش بازواین عمی
حـیرتم ازچشم بندی خـدا

اداره اموراجتماع اراده وحسن‌تدبیر میخواهد، ممکن است کسی حسن نیت داشته باشد اما نتواند کاری انجام دهد وهر کسی‌را برای کاری ساخته‌اند.

بوریاباف اگرچه بافنده است
نبرندش بکارگـاه حـریر

شما امروزباهرطبقه از مردم تماس بگیرید و بدرد دلشان گوش بدهید می بینید نه تنها راضی نیستند بلکه ازاین وضع ناگـوار رنج میبرند و خون دل میخورند ومی‌بینند بابودن‌این‌همه‌وسائل وممکنات که موقعیت دراختیارما گذاشته ازبدوی‌ترین و پیش پا افتاده‌ترین لوازم زندگی محرومند.

حالابرای اینکه نگویند درکلیات سخن میگوییم وانتقادکردن ازاصول‌کلی آسان است موارد عدم رضایت را بطور اجمال شرح میدهم •

۱ ـ حکومت‌نظامی : وقتی‌سخن ازحکومت‌نظامی بمیان‌میآید نبایدتصور شود که‌ماازنظامی‌یاحاکم نظامی‌ناراضی هستیم • خیر درجهان امروز نظام‌وقوام هرمملکت‌سته بارتش قوی‌ومدرن‌است‌و خوشبختانه ارتش‌ماهم درمراحل مختلف امتحان وطن‌خواهی وشاهدوستی خودرا داده‌است ولی‌نبایدارتش‌را که‌ازخودمردم وبرای‌آسایش وآرامش‌وحفظ حقوق آنها است علیه مردم بکارانداخت•

درمملکت‌یابایدنظامی‌حکومت کند یا قـانون یامشروطه‌حکومت کندیازور جمع زور وقانون جمع اضداداست‌وتوام بودن‌آن‌دودرآن‌واحدموجبات‌تشتت‌وتفرقه رابوجود میآورد•

شده روزیکه احساس کردم‌این‌آثار کم کم‌ظاهروعدم رضایت از گوشه‌و کنار شنیده‌میشودبشاهنشاه‌عرض کردم‌اعلیحضرت بهترین شخصیتی هستید که‌میتوانید با سوابق آزادیخواهی که دارید‌پادشاه‌حقیقی ودرعین حال جنبه پیشوائی‌داشته باشید اعمالی هم که‌درمدت‌سلطنت خود انجام داده‌اید موید این نظراست.

مردم‌هم که‌متقابلاثبات کردند‌بهترین وباوفاترین نگهبانان تاج‌وتخت‌شماهستند. ودرمواقع خطرازجان خودهم‌دریغ نکردند «صحیح‌است»«دکتربینا» ونخواهند کرد» بااین‌ترتیب حکومت‌نظامی مستمرومتوالی واجرای قوانین خشن‌آن که برطبق نص صریح‌قانون فقط برای‌ایام‌غیر عادی‌ا بهم بطورموقت‌است درمردم نارضایتی و سوء اثرایجاد میکند بعلاوه‌باید این حقیقت رادراین مجلس بیان کنم که حکومت نظامی‌برای کسانی خوب‌است که‌بخواهند برخلاف‌تمایلات مردم‌قدم بردارندوفشار راوسیله‌ارعاب ووحشت عمومی قراردهند. من‌یقین‌دارم پادشاه ماباعلاقه‌ایکه همیشه بعدالت‌اجتماعی وترقیه‌حال مردم دارند بهیچوجه متمایل باینکارنیستند و اساسا هم‌احتیاجی‌بآن نیست.

همه‌آقایان یکسال‌پیش در جراید خواندید که تمام‌مراکزضدملی‌وپناهگاه کمونیست‌هارا کشف کرده وازبین‌برده‌اند دراینصورت بتصدیق خودشان علت بقاء حکومت نظامی‌از بین‌رفته‌است. ازطرفی دولت‌مدعی‌است که طبق‌مصلحت‌وخواسته های مردم‌رفتار میکند واعمال اومتکی بقانون‌است.

همه مردم راهم که نمیتوان گفت باغی هستند وازحکومت قانون سر باز میزنند واجرای‌عدالت دربارهٔ آنهامحتاج بخشونت‌است.

اگر برفرض اخلالگری‌هم پیداشد، قوانین‌ومقررات کیفری برای‌تعقیب‌وتنبیه اونقدرکافی‌داریم. بااینوصف معلوم‌نیست چراحاضرنیستند دست‌ازحکومت نظامی بکشندوخودشان این توهم‌رابوجود می‌آورند که راهی‌را خلاف‌تمایلات عمومی درپیش گرفته‌اند•

شماجناب آقای‌علاء چرامیخواهید آزموده‌های دیگران‌را برای‌بارصدم از نوبیازمائید . تاچندسال باید زیر بـار حکومت‌نظامی بود ؟

اگر حکومت نظامی کمیسیون امنیت یابقول‌مردم ناامنیت باید برقرار باشدپس‌این تشکیلات عریض وطویل و پرخرج که‌قوای‌مقننه وقضائیه کشور را تشکیل میدهندبرای چیست ؟

عجیب‌تراز‌همه آنکه‌شمابرای‌همین‌حکومت نظامی‌هم‌حدودی قائل‌نیستیدامیخواهید باکمونیسم‌مبارزه کنید یا گرانفروشی مبارزه کنید . بافسادمبارزه کنید . جلو انتقادات‌جرابد رابگیرید . باباس‌مبارزه کنید . بابی‌سوادی‌وجهل مبارزه کنید باتریاك مبارزه کنیدبانادرستی‌مبارزه کنید بازیگولو مبارزه کنید وبالاخره هرکاری که‌میخواهید انجام‌دهید پای حکومت نظامی رابمیان میکشید شما اگر همین سرتیپ‌بختیار راکه‌بتصدیق همه‌مردلایقی است (صحیح‌است) بجای اینکه‌در راس دستگاهی بگذارید که‌لازمه آن‌شدت عمل‌وخشونت‌است‌یك‌گوشه‌ازاموراجتماعی مملکت‌را بدست‌او بدهید مسلما خوب انجام وظیفه‌خواهد کرد وآثار مفیدی برآن‌مترتب است .

۲ـ عدم تعادل بودجه:

بودجه‌مملکت‌ماچندسال‌است‌متعادل نیست‌وخرج‌بیش‌ازدخل‌است. چرا؟

برای‌اینکه‌اولاکارتولیدی‌در کشور نیست ومردم هم‌قادر نیستندبدون کمك وراهنمائی های‌دولت ازثروتهای طبیعی کشوراستفاده کنند و مملکت رااز فقر نجات بخشند وحتی بناچار برای تامین احتیاج بادارات دولتی هجوم میآورند • تمام‌جوانهاوحتی کسبه‌وتجارهم باین‌فکر افتاده‌اند که ازتحمل‌رنج‌کار باجبارسرباز زنندوبهر عنوان که باشد بخزانه دولت نوکی بزنند.

ثانیا فشارمالیات بردوش‌مشتی‌مردم فقیر وزحمتکش است که باید دو ثلث دسترنج خویش‌رابعنوان‌مالیات‌غیرمستقیم بدولت اهدا نمایند ومالیات از مودیان حقیقی ومنتفعین واقعی وصول نمیشودوبا اینکه سالهاست باین نقیصه‌بزرك‌اجتماعی برخوردشده نه‌تنهابابنکار توجه‌نشده‌بلکه خلاف‌آنهم عملارفتار شده‌است.

شمااز کسانی که حقا باستی تامین احتیاجات خزانه دولت‌رانمایند چیزی وصول نمیکنید وچون اخذ مالیات شما مبتنی‌براصل فلسفه وضع‌آن نیست بهر ترتیب‌شده آنهاهم از پرداخت مالیات مستقیم سرباز‌میزنندوبااین ترتیب‌میبینیم که‌هرروزیکه‌جلوتروبهم‌مجبورتر‌میشویم‌حتی‌برای پرداخت حقوق‌کارمندان دولت‌استقراض کنیم وبااجناس انحصاری‌را گران‌ومالیات غیرمستقیم که میتوان گفت دردنیاتدریج داردمتروك میشودوضع نمائیم•

یعنی‌بازهم برهمان طبقهٔ ضعیف‌و مستمند فشار بیشتری واردسازیم•

ثالثا دروازه‌های‌مملکت‌بروی‌اجناس بی‌رویه مصرف‌خارجی‌بازاست‌وارز کشور جای‌اینکه صرف‌خریدلوازم کشاورزی‌و تعمیر شودوقدرت تولید را بالا ببرد و نتیجه تنیه پرداخت مالیات‌رازیاد کند برای‌خرید اشیاء تفننی وغیر ضروری‌و غیرمتناسب بهدر میرود.

ازطرفی بازارقاچاق رایج‌تر ازبازار جارت‌است وتمام‌اجناس مورد احتیاج‌را میتوان‌بطور قاچاق‌تهیه کرد‌وباوضع‌واضافه کردن تعرفه کمرکی‌اخیرهم‌باینکار کمك شد•

چندی پیش‌شنیدم اولین‌پارتی‌تریاك قاچاق هم بمملکت واردشده ودریکی‌از بنادر جنوب مقداری ازآنرااز قرار منی ۲۵ر۱۶ ریال‌فروخته‌اند.

درهمین بودجه غیرمتعادل‌هم‌افراط وتفریط هائی‌میشود که تاانسان‌از نزدیك نه‌بیند باور نمیکند.

برای نمونه و من‌باب مثال عرض میکنم دراواخرسال۳۴ که قراربودبودجه جزء وزارت‌فرهنگ در کمیسیون مطرح شوداستنباط کردم که‌نمیخواهنداین‌بودجه رابطورطبیعی‌وعادی وقبل از سفارش به کمیسیون‌بیاورند وشخص رئیس دولت مایل‌بود خریـد جنسی در بودجهٔ جزء ملحوظ شود.

بعدمعلوم شد میخواهند چند تکه اشیاء عتیقه من‌جمله جام شراب منتسب بخشابارشاه رابمبلغ پنج میلیون تومان بخرند•

من منکر نیستم که بایدمآثرومفاخر گذشته محفوظ باشدولی کشوریکه برای تامین حقوق ماهیانه کارمندانش همیشه درحال اضطراب وتشویش است‌باید قبل ازاین تفننها ضروریات زندگی‌متوجه باشد •

شمادرمدت‌یکسال دو قانون‌مالیات آوردید وبرای تصویب‌هر کدام‌دست وپا کردیدو گفتیداگراین‌قانون بگذردچنین وچنان خواهد شدولی‌آثاراین دو قانون رافقط روی‌کاغذدیدیم‌وخودتان‌هم‌میدانید زیرا شماروح وماهیت‌قضایارا نمیخواهید تشخیص‌بدهید وهرچیزی راازروی‌ظواهر آن حکم‌میکنید.

همانموقع که قانون مالیات اخیر میگذشت بنده‌در کمیسیون بآقای‌فروهر گفتم که این قوانین قبل‌از جلب اعتماد مردم‌بی‌ثمر است.شمابایدکاری بکنید که مردم‌مطمئن شوندپولشان بمصرف واقعی خودمیرسد یعنی‌برای‌رفاه عمومی مصرف میشوداگراین اطمینان حاصل شد همه مردم‌مانند سایر کشورهابه طیب خاطر مالیات‌خواهند دادو همین موضوع راباز روزی خدمت‌اعلیحضرت همایونی عرض کردم‌ومثال آوردم که خیلی از مقامات روحانی‌هستند که مردم‌دستشان‌رامیبوسند ووجوه حاصله‌از زحمت خود را باکمال اطمینان بآنها میدهند زیرا میدانند بهمان‌مصرفی که‌نیت کرده‌اندخرج‌میشود نه ماموری دارند نه‌زوری نه کمیسیون میخواهندونه‌ممیز.

وقتی‌مردم بچشم می‌بینند که پول آنهاوحاصل کارشان باوجود ضروریات بمصرف‌انعام‌ها، جشنها، میهمانیها، خرج سفرهامیرسد اگر مالیاتی هم بپردازند ازروی‌رغبت ورضایت‌نیست‌ونتیجه‌اینکارها همین‌عدم‌تعادل‌است که معلوم‌نیست‌عاقبت آن چه خواهدشد. شما شاخص هزینه زندگی را که بانك‌منتشر میکند نگاه کنید به‌بینید قیمت‌ها چطور در عرض مدت کمی سرسام‌آوربالارفته‌وقدرت‌خرید ازاکثریت سلب‌شده‌آنوقت بجای علاج این‌دردخودتان قیمت‌اجناس انحصاری‌راتا ۳۳درصد بالا می‌برید و ادعا دارید در زندگی مردم تاثیری ندارد و استدلال میکنیدچون اجناس بعد از جنگ ۱۲ برابرترقی کرده و دخانیات بیش ازسه برابرونیم‌ترقی نکرده‌بوداین راهم ترقی دادیم‌تامتناسب شودبعدهم‌مصاحبه‌می کنید و میگوئید اعلیحضرت با گران شدن اجناس‌مخالفند و هنوز هم نتوانسته‌ایم خاطرشان رااز این جهت آسوده کنیم خوب‌مگرشما دولت‌اعلیحضرت نیستید؟ وقتی‌ایشان مخالف باشند مردم هم که مخالفندشمادراین میانه‌چه‌میگوئید؟

تازه همین‌پولی‌را که باگران کردن مایحتاج مردم وبا تکدرخاطرشاه‌ازمردم فقیر ومحروم گرفته‌اند بهمین‌زودی‌بفکر بذل وبخشش جدیدی افتاده وطبق خبر مندرجه در اطلاعات وکیهـان مبالغی بعنوان پاداش بکارمندان عالی‌رتبه‌واضافه کار بمعاونین‌ومدیران کل ورؤساءادارات داده‌اند .

اگر اقدام دولت در مورد گرانی اجناس انحصاری برای تامین کسر بودجه بود، پس‌این‌بذل و بخشش ها آن‌هم به مقامات عالیه اداری که‌با اصلا احتیاج ندارند وبامسلما احتیاجشان قابل‌مقایسه باآن عضو معیل وفقیر طبقه‌پائین نیست چیست؟آیافقط مامور عالی‌رتبه اضافه کار انجام میدهد ومامورین مادون هیچوقت کار اضافه انجام نمیدهند ؟

شخصی میگفت سبزی‌فروشی‌را در خیابان شلاق میزدند پس‌ازاینکه‌مامورین کارشان تمام‌شد ومضروب اززیر شلاق کمرراست کرد گفت آقایان‌برویددولت بگوئید گبرم که‌من‌چندریال گران‌فروخته ومجرم‌باشم آیاشماوظیفه خودراخوب‌انجام داده‌اید ؟اگر گرانفروشی‌جرم‌است‌دولت که‌خود بیش‌قدم بوده‌است!

اتیکت چسباندن وجـاروجنجال‌ـ براه‌انداختن وآزمایشهای تلخ دیگران را ازنوتکرار کردن غیرازآسـروریزی و هتك‌حرمت‌مردم اثردیگری دربرندارد‌و خودتان‌هم‌بالاخره درمصاحبه صریحاباین امر اذعان کردید

۳ـ عدم‌هم‌آهنگی دردستگاههای دولتی

دردستگاههای دولتی‌هم‌آهنگی و وحدت‌نظر ازبین‌رفته مثلا وزیر کشور دستورمیدهد بمردنیکوکاری که‌دلش‌بحال مردم سلیمانیه‌سوخته وقصددارد چاه‌آبی حفر کند اجازه‌اقدام بدهند •شهردار‌ـ مخالفت میکند شهردار دستور دیگری میدهد برزن مخالف‌است برزن‌موضوعی را پیشنهادمیکند دیگری توافق‌میکند وزیر کشاورزی میخواهدسدبسازد مدیر عامل‌سازمان مخالفت‌میکندوزیر بهداری لزوم تقویت حقوقی‌اطبارا‌پیشنهادمیکند وزیردیگری مخالف‌است بحقوق عده‌ای ازکارمندان اضافه‌میکنند ودرهمان حین حقوق عده‌دیگررا میکاهند، عده‌دیگررا محروم‌میسازند•

اگر مبنای اضافه حقوق ترقی هزینه زندگی‌واحتیاج‌است‌چه‌تفاوتی‌بین‌احتیاجات کارمندان وجوددارد •

همه‌اهل این مملکتند و باهمین گرانی کمرشکن دست‌بگریبان •نتیجه این‌اقدامات غیرازاین‌است که‌عملاتبعیض ونارضایتی بین‌کارمندان ایجادشود؟

اگرمدعی هستید که مبنای اضافه حقوق‌مربوط باهمیت کاری است که‌هر کدام انجام میدهند آیااهمیت دستگاه وصول کمترازاهمیت‌یك عضوساده‌سازمان برنامه‌است و مگر اعضاء دولت ازصیفه هستند که عضوسازمان ازعقدی‌باشد •

این‌اقدامات‌واین‌اعمال بی‌رویه‌فقط بعلت‌نبودن نقشه‌و هدف معین درکارها است• هروزیر برای‌خود راهی انتخاب میکندو اصل‌هم‌آهنگی که‌لازمه‌پیشرفت امور است ازبین رفته‌است •

اگرآقای علاء بخاطر داشته‌باشند دراوائل کارعرض کردم نقشه شمابرای مملکت چیست ومخصوصا درامورمالی و اقتصادی چه‌برنامه‌ای‌دارید ؟

یکسال‌است‌شورایعالی‌اقتصادتشکیل شده‌ومبالغی صرف‌این کارگردیدحاصل کاراین‌شورا ونقشه‌اقتصادی آن کدام‌است هیچکس‌نمیداند• خودشان هم‌نمیدانند فقط‌بدین‌خوشند که‌شورای‌اقتصادی دارند •

هیچکس دردنیـا ندیده ونشنیده که‌دولتی سرکار بیایـد وپس‌از یکسال ودوسال‌تازه بفکر نقشه‌بیفتد.

کارمندان دولت طبقه منور کشوررا تشکیل میدهند واکثر بشان درمنتهای فقـر وبدبختی زندگی می کنند خرج ودخلشان باهم موازنه ندارد وتازه‌هرروز هم‌متزلزل هستند ودر خـوف ورجاءس میبرند زیرا بمجردی که وزیری مصدر کارشدبدون محاکمه‌وتقصیر احکام‌انتظار خدمت،انفصال،ارتقاءانتقال راصادرمیکند وکاروزرارا باید درعزل ونصب کارمندان خلاصه کرد•

شماچه‌حق‌دارید که‌بدون‌تقصیریك کارمندرابایك حکم‌بدلخواه خودبردارید وآشیانه‌یك خانواده را خراب کنید؟

مامورین متقی ودرستکار را بانحاء مختلف دلسرد میکنند وافراط وتفریط هائی‌درکار است که همه‌را مایوس کرده است•

عجیب‌است که خودشان بانی‌اینکار هاهستندوبعد در برنامه شان جزومعایب ونواقص‌ذکر میکنـند• کاردولت‌درست مصداق‌این‌حکایت شده : مقصری‌اززندان فرار کرده‌بود مـردم عقبش میدویدند وفریاد میزدند این‌مقصر است بگیرید• خودش هـم جلو میدوید وفریاد میزد آی‌بگیر!

چندماه قبل یکی‌از رؤساء وزارت دارائی‌را ازپیشکاری خـراسان برباست دخانیات منصوب کردند• مامورین ا و براثر راهنمائی یکی از دست فروشهای خیابان‌استامبول درکلوپ تهران‌انبارهائی پرازمشروبات‌خارجی، وسیگارهای‌قاچاق پیـدا میکنند وبرئیس دخانیات اطلاع میدهند•

رئیس دخانیات‌شخصادرمحل حاضر میشودولی چندنفرمتنفذ که‌گویایکی از آنهامنتسب باآقای نخست‌وزیر بوده‌ازاجرای وظیفه‌مامورین جلوگیری‌میکنند ووقتی پافشاری مامورین‌را می‌بینند فورا وزیـر دارائی ازطرف‌آقای نخست‌وزیر احضار وپس‌ازمرخص‌شدن ازخدمت‌ایشان‌دستور رفع مزاحمت میدهدویکی‌دوروز بعدهم رئیس‌دخانیات معزول میشود این‌شخص درزمان همین‌دولت منصوب شده اگربه درد نمیخورد چرااورا انتخاب کردیدو اگرخوب‌بودچرابعدازدوماه‌تغییرش‌دادید بعلاوه اگرکاربدی کرده‌چرا اورا تعقیب نمیکنید.؟

چندی پیش درجرایدخواندیم که آقای‌نخست‌وزیر بادارات دستور داده‌اند که‌توصیه وسفارش گوش ندهید ازاین جامعلوم‌میشود آقای‌عـلاء دردرا خـوب تشخیص‌میدهندومیدانند که‌قسمت‌مهمی‌از بدبختیهای‌ما مولودهمین‌سفارش دردستگاه های‌دولتی‌است ولی‌آیاخودشان وبعضی‌از وزرایشان باین‌دستور عمل‌میکنند؟نقل و انتقالات، تغییروتبدیلها ،بصرف احتیاج‌و ومصلحت‌است؟

تمام این‌مقاطعه کاریها وسایرامور دولتی‌روی‌تبعیض‌وسفارش‌نیست ؟وازناحیه خودواعوانشان‌اعمال نمیشود؟

آیاسرنوشت کارمندان دولت در میهمانیهاوشب‌نشینی‌هامعین‌نمیگردد‌آیاتوصیه غیرازاین است که دستور بدهند فلان منبع قاچاق که‌میلیونهابرای‌خزانه دولت درآمدداشته ندیده‌بگیرند؟ یافلان‌رقیبرا درفلان بودجه ایراد نکنند؟ یافلان‌کس رااز‌فلانجا دربیاورند؟

بلی باید باتوصیه مبارزه کرد اما کسی میتواند مبارزه کند که خودرطب نخورده‌باشد•

بقیه درصفحه هیجدهم

انتخابات صنف نانوا

پیرو آگهی شماره ۲۲۹۱ر۵ـ۷۰۶۶ـ۲۲ـ۳ـ۳۵ موضوع انتخابات صنف نانواهای‌آزاد پز درسالن‌اداره کل خواربار واصناف مجددا بدینوسیله باطلاع عموم افراد صنف نامبرده میرساند که انتخابات صنفی ازساعت ۹صبح چهارشنبه۳۰ـ۳ـ۳۵ درمحل نامبرده انجام خواهدشد•

بدیهی‌است هر یك ازافراد درانتخابات شرکت ننمایند حق هیچگونه اعتراض نخواهند داشت•

آ ـ۹۵۳۴ — شهردار تهران

آ ـ۹۳۲۸

دانش آموزان !

بمنظور تجهیزکامل جهت‌پیروزی‌حتمی درامتحانات‌شهریور،در کلاسهای‌تجدیدی

گروهٔ‌فرهنگی استوار

شرکت کنید ـ کلاسهای کنکور هم دائر است نام نویسی عصرها ازه تا ۸ خیابان سعدی روبروی مسجدقائم

آ ـ۷۴۹۹

اشخاص باتجربه دنیاز‌نگ گلاسو گلاسوماکس کارخانه گلاز وریت آلمان مصرف میکنند

شرکت فارکو. بامسئولیت محدود ۲۱۹۱۲
خیابان سعدی ـ کوی پاسی ـ تلفن ۳۳۶۵۶

آ ـ۹۵۱۰ — ۱ـ۱۵

آ ـ ۹۴۸۲

نماینده انحصاری: شرکت دیزل وایت بامسئولیت محدود ـ خیابان لاله‌زار ـ تهران

آ ـ۹۳۷۶

درگذشت مرحوم حاج غلامحسین‌آزاد را بیازماندگان‌تسلیت گفته‌بقای عمرآن خانواده را خواستاریم **نعمت‌اله‌آزاد ـ محمدعلی‌شریفی**

افسران اداره موتوری ژاندارمری فوت‌جناب‌آقای احمدشیرازی‌رابفامیل محترم شیرازی و کوثری بخصوص بسرکار سرهنگ ۲ محمد کوثری ریاست کارگزینی افسران ژاندارمری تسلیت عرض مینمایند . **سـ هنك نعمانی**

بانهایت تاسف فوت‌جناب‌آقای احمدشیرازی‌را درهمدان بفامیل محترم شیرازی‌و کوثری‌بخصوص جناب‌سرهنگ۲ محمد کوثری‌ریاست کارگزینی‌افسران ژاندارمری‌تسلیت‌عرض مینمائیم .

سرهنك۲ علی جناب‌زاده ـ سـ هنك۲زمانی آشتیانی ـ سرهنك۲عصـ آهن ـ سرهنك۲ هوشنك داروگر ـ سرگرد گل‌سرخی ـ سروان بهفـ ـ ستوان یکم اسلامیان آ ـ ۷۵۶۵

مصیبت وارده را بخانواده‌های شیرازی‌و کوثری بویژه بجناب سرهنگ کوثری‌تسلیت عرض مینماید•

سرهنك مجاهدی ـ سـ هنك خطیب‌شهیدی ـ سرهنك بقاء ـ سرهنك شهبازی ـ سرهنك میرمیرانی ـ سرهنك کلانتری ـ سرهنك منوچهر اسعدی ـ سرگرد حسن‌علائی ـ سرگردمجیدعلائی سرگرد خبیری ـ سرگردسید مصطفی‌میرفخرائی ـ ستوان یکم‌علی‌منوچهری آ ـ۷۵۷۵

افسران‌و درجه‌داران لشکر۲زرهی و فرمانداری نظامی تهران مصیبت وارده‌بخانواده محترم دولتشاهی را بسرکار سرهنگ عبدالله دولتشاهی صمیمانه تسلیت میگویند •

فرماندار نظامی‌تهران وراه‌آهن سراسری وفرمانده لشکر۲ زرهی **سرتیپ بختیار** آ ـ۷۵۸۵

سرکار سرهنك۲مالی عبدالله‌دولتشاهی

افسران ودرجه‌داران دارائی وسررشته‌داران لشکر۲زرهی فوت‌نابهنگام جناب آقای فرخ زادراصمیمانه تسلیت‌عرض مینمایند .

آ ـ۷۵۵۷ **سرگردغلامعلی یزدان‌نیاز**

بانهایت تاسف مصیبت‌وارده‌را به‌جناب‌آقای‌محمدصادقی وخانواده‌محترمشان تسلیت میگوئیم .

آ ـ۷۴۷۷ **ازطرف خانواده‌امام ـ غلامحسین‌امامی**

آقای‌منوچهر فرخ‌زاد دوستان‌همکلاس شما ازفوت نابهنگام پدرگرامیتان که‌فدای‌سهل‌انگاری‌وبی‌احتیاطی‌یك‌راننده بی‌اعتناباصول‌رانندگی گردیده فوق‌العاده متاسف‌ومتاثر گردیدند وهمگی‌خودرا دراین‌مصیبت‌دلخراش باشما سهیم وشریك‌دانسته وبدینوسیله مراتب تسلیت قلبی‌خودرامعروض‌میدارند وازدرگاه الهی برای شماوسایربازماندگان آنمرحوم صبر و شکیبائی مسـلـت مینمایند

ازطرف کلاس‌ششم باضی۲دبیرستان‌هدف آ ـ۷۵۵۳ **منوچهر وهمن**

بانهایت تاسف وتاثرمصیبت وارده بخانواده تمیز را بعموم بازماندگـان مخصوصا بآقای‌احمدتمیزوبانومربم‌حامدی وجناب سرهنك‌حسین‌خدادوست‌وجناب سرهنك امیرحسین حامدی‌تسلیت عرض‌نموده بقا وسعادت همگی را ازخداوند مسئلت مینمایم• **حسین‌فکری ـ حسن‌فکری ـ محمدفکری**

آ ـ۷۵۲۱

افسران کردان‌باربری لشکر۲زرهی‌مرکزمصیبت‌وارده‌را بخانواده‌مهدوی بویژه بهمقطار عزیز سرکار ستوان دوم ولی‌الله مهدوی وآقای عزیزاله مهدوی تسلیت‌عرض می‌نمایند.

آ ـ۷۶۰۹

فرمانده‌گردان‌باربری لشکر۲زرهی مرکز سرهنك۲پرویز

مصیبت جانگدازدرگذشت ناگهانی‌مرحوم‌فرخزادنراقی براثر تصادف باتومبیل که ازرجال قدیمی‌وزارت‌فرهنگ وصاحبمنصبان‌عالیقدر بانك‌ملی‌بود موجب کمال تاسف‌وتاثر کلیه آشنایان‌ودوستان آنمرحوم گردیده‌مرحوم‌فرخزادطی‌سالیان درازخدمات گرانبهائی‌بفرهنگ کشور نموده ودرمدارج مختلف‌خدمات دولتی وبانك‌ملی‌خود منشأ اثرات‌مفیدبوده‌است ـ درگذشت‌فقیدسعید واقعه‌غیرقابل جبرانی برای‌کلیه دوستان وآشنایان محسوب‌میگردد .

کانون‌نراقیها که خود دراین‌تالم شریك‌هستند مصیبت‌وارده‌را بعموم‌اقوام وآشنایان مخصوصا پدرومادر داغدیده آن‌مرحوم صمیمانه‌تسلیت گفته واز ایزد متعال‌خواستارصبری جزیل برای‌بازماندگان فقیدسعید میباشند .

سرتیپ‌احمد سالم‌نراقی ـ سرتیپ‌دکترحسین نراقی علی‌اکبر ممتحن نراقی ـ صادق‌نراقی ـ اکبرنراقی ـ دکتر نیرسینا ـ زین‌العابدین زاهدی ـ تقی‌رئوفی‌نراقی ـ حسین عطائی ـ مهندس‌ممتحن ـ سرهنك فرجادی ـ سرهنك زرین کلك ـ عبدالحسین‌مهدوی ـ عزیزاله‌مهدوی ـ احمد امینیان ـ حبیب‌اله فروغی ـ سرگرد مهندس عطائی اسداله فروغی ـ اصغرنراقی ـ دکتراحسان نراقی ـ دکتر فروغ نراقی ـ سرهنك‌کریم زاهدی وسایر نراقیهای مقیم مرکز کانون‌نراقیها ـ تهران

اطلاعات

انتقاد

از دکترمحمود شریف

برای جلوگیری از قاچاق

چندروز قبل اداره گمرك آگهی منتشر وبه‌وارد کنندگان امانات پستی از خارج تذکر داده‌بود طبق مقررات جدید به‌طرفها وارسال کنندگان بسته‌در خارجه اطلاع دهند اسنادمربوطه به‌اجناس محتوی هرسته رادرداخل آن گذاشته‌وروی آن بسته‌هم مرقوم‌دارند اسنادرجوف است

باید توضیح دهم که قسمت اعظم بسته‌های وارده در گمرك امانات پستی هدایائی است که‌اقوام‌و کسان ایرانیان که‌مقیم خارجه اند جهت آنان ارسال میدارند ومعمولا درممالك اروپائی حتی آمریکا این‌نوع بسته‌ها که‌محتوی هدایا وبین‌ممالك مختلف مبادله میشود بدون گمرك بوده حتی توسط مامورین پست بدرب منازل گیرندگان توزیع میشود

محظور دیگری که‌پیش می‌آید اینست که‌هیچ‌هدیه دهنده حاضر نیست ارزش آنچه که‌فرستاده است با ارسال اسنادخرید وغیره به‌گیرنده بفهماند و این مسئله ازآداب معاشرت خارج است

ولی آنچه مسلم‌است این‌مسئله‌است که‌اداره گمرك باوضع مقررات جدید میخواهدباورود اجناس‌ممنوع‌الورودمبارزه نماید که‌آن‌مبحثی‌علیحده‌است‌زیرا بسته‌ای که‌راساوارد گمرك‌میشود وتوسط‌بازرسان‌و ارزیاب‌های آن‌اداره بازرسی‌کامل‌میشود تمام‌جریان‌آن طبق مقررات معینی‌است باین‌ترتیب که‌هرشخص‌حق‌دارد‌درسال‌معادل سه‌هزار ریال‌جنس‌مجاز وسه‌هزار ریال‌ازاجناس غیرمجاز بدون‌تشریفات تجارتی‌ازخارج هدیه‌دریافت‌نماید• وچنانچه‌محتوی‌بسته وارده‌ازاجناس‌ممنوع‌الورودباشد‌بدون‌تامل صورت مجلس‌شده ضبط‌میگردد وهمین جریانی که‌درچند جمله ذکرشد باعث میشود که هرگیرنده‌بسته‌درحدود‌دوروز باناراحتی برای تشریفات گمرکی یك بسته کوچك‌سرگردان‌شودوتازه‌پس‌ازاین همه‌معطلی‌ها ممکن‌است دچارمامورینی شود که‌درخارج از گمرك می‌باشند و باراهنمائی صاحب‌بسته وعین‌بسته بادارات مختلف وبازرسی‌های مجدد ودردسرآور پس از یکی دوروز بابك‌جمله‌ببخشید سوءتفاهم‌شده باین‌سرگردانی چندروزه خاتمه میدهند.

ولی‌اجناس غیرمجاز وممنوع‌الورود چنانچه ملاحظه میشود بمقدار کاملا کافی‌دردسترس عموم قراردارد وهروقت شخصی‌اراده‌نماید میتواندبهرمقداروبمبلغی که‌خواسته‌باشد انواع اجناس ممنوعه‌از قبیل اسباب‌بازیهای‌ساخت‌ژاپن- ورقهای بازی پلاستیك‌یانایلون بامعمولی زینت آلات‌بدلی- جوراب مردانه- وغیره در خیابان لاله‌زار-اسلامبول-نادری-فردوسی شمالی- شاهرضا خریداری‌نماید- راجع به‌سیگارت‌ومشروب‌خارجی که‌موردمصرف تمام‌طبقه‌اول‌وقسمتی‌ازطبقه‌دوم‌است که‌بحثی است‌مفصل وعلنا در تمام مهمانخانه‌ها- باشگاه‌ها- کاباره‌ها حتی در مهمانخانه های‌دولتی نیزموجود وعلنا بفروش‌رسیده مصرف میشود. بطوریکه سالهاست‌مصرف کشور بهمین‌ترتیب تامین وکاملا‌احتیاج مصرف کنندگان رفع‌میشود وبایداضافه نمود که اگرفرضاً دردهساله‌اخیر‌ده‌دفعه بحران نان‌و گوشت یاقماش‌وآهن‌در کشور ایجادشده حتی یکدفعه‌هم بحران ورق بازی یاسیگارت‌یاال‌مال ومشروب‌خارجی پیش نیامده‌است .

چاره‌چیست؟ انتقاد تنهاکافی‌نمیباشد باید راه‌حل پیدانمود . بنظر بنده جز شدت عمل در مقابل قاچاقچیان چارهٔ دیگری نیست بنابرین پیشنهاد میشود هیئتی ازطرف گمرك وفرمانداری‌نظامی درخیابانها حرکت‌نموده اجناس ممنوعه راکه ورودآن منع‌قانونی‌دارد دردست‌هر کس وبهر مقدار باشد ضبط نمایند و اجناس غیرمجاز را نیز که فاقد برگ سبز پروانه‌ورودی‌است یاضبط ویا برای اولین‌مرتبه دارندهٔ آنرا بپرداخت حقوق گمرکی محکوم نمایند و متبعد نیز مانند دورهٔ‌قبل‌ازشهریور۱۳۲۰کلیه‌اجناس غیرمجازیکه بطریق‌هدیه وارد ویاتوسط گمرکات درحراج بفروش‌میرسد ممهور باپلمپ‌نمایند .

پیشنهاددوم آزاد نمودن ورودا‌جناس است که‌فعلا غیر مجازولی‌عملا بحدوفور موجود است مانند بازیچه‌های بچگانه. زیورآلات مصنوعی‌وغیره که‌تحت‌شرایط خاص‌وسهمیه‌معینی بانعیین‌حقوق گمرکی مکفی آزاد گردد

چنانچه‌ملاحظه میشود هم‌اکنون ثروت‌مملکت بمقدار بی حساب توسط قاچاقچیان تبدیل به اشیاء بی مصرف میشودوحدودآن نیزاز کنترل‌دولت‌خارج وعایداتی نیزبرای‌دولت‌ندارد حال‌آنکه‌با مجازنمودن‌قسمتی ازاجناس غیرمجاز که جنبه‌ضررآن کمتر است‌اولا مبارزه‌عملی با قاچاقچیان شده ثانیا عایدات قابل توجهی به‌صندوق دولت‌میرسدثالثاً‌ارز فروش‌آنها‌کاملا کنترل میشود.

بهداشت

از: دکترخسرو بسیطی

هفت‌علامت

رفتم بملاقات جناب آقای دکتر صالح وزیربهداری- بمحض اینکه چشم ایشان بمن‌افتاد بعدازسلام وعلیك‌وتعارفات معمولی آقای‌دکترصالح گفت‌دکتر بسیطی اینقدر مقاله‌های مختلف‌مینو یسی چرا چندتامقاله راجع بسرطان نمی‌نویسی- مگرسرطان یکی‌ازمسائل بهداشتی‌نیست مگرهنوزاکثریت مردم ازسرطان ترس وواهمه ندارند - مگرسالیانه عده‌زیادی ازمبتلایان باین‌ناخوشی‌روی‌اصل‌نادانی‌یا عدم شناسائی‌بیماریشان‌تلف نمی‌شوند در صورتیکه‌اگراین‌قبیل‌اشخاص‌حتی معلومات مقدماتی‌فقط برای‌تشخیص بیماری‌سرطان یامشکوك بودن‌بآن‌میدانستند ومیداشتند بلاشك شاید نودونه درصدآنان درمان می‌یافتند

دراین‌موقع یکنفر که‌دکتردرطب نبودواوهم بملاقات آقای‌دکترصالح آمده بود روبمن کردو گفت‌اینطور که‌آقای‌دکتر میگویند‌اگردرمان بیماری سرطان‌نسبت بسابق‌پیشرفت کرده‌است‌پس‌چراوقتی‌آمار مبتلایان ممالك اروپا و امریکا را باسالهای سابق‌مقایسه می کنیم می‌بینیم تعدادمبتلایان باوجودترقی‌علم‌طب‌وبهداشت بمراتب‌بیشترازسالهای قبل‌است‌من‌عرض کردم نخیربیشتر نیست بلکه همانطور که آقای دکترصالح هم گفتند امروزه مردم عامی‌ممالك‌خارج علامت اولیه‌این ناخوشی‌رامیدانند وبمحض‌مشاهده یکی ازآن علائم‌فورا به بیمارستانهاومراکز مخصوص وپزشکان متخصص مراجعه می کنندوتحت‌درمان قرارمیگیرندولی‌چون بالاخره نام‌آنهادردفترمخصوص مبتلایان سرطان ثبت‌میشود ازاین‌لحاظ بنظرمی آیدمبتلایان زیادترازسابق‌هستند

دراین‌موقع که کم‌کم‌تعدادجمعیت آقایان‌پزشکان وغیرپزشکان زیادتر هم شده‌بودآقای دکترازموقعیت‌استفاده کرده ودرحالیکه شایدبیشترمنظورش اشخاص غیرطبیب‌بود روبمن کردوگفت هرکس باید بتواندخودش‌رابرضد سرطان‌محافظت کندواین عمل‌بسیارآسان‌است

اولا - هرکس بدون‌استثناء باید سالی یکمرتبه توسط پزشك فامیلش معاینه‌کامل شوداین‌معاینه کامل‌مخصوصا موقعیکه شمادرمعرض خطرهستید بسیار اهمیت‌دارد -(یعنی‌ازسن۴۰ببالا) این معاینه سالانه مرتبا درموقع‌معینی‌ازسال حتما اجراشود مثلااگر جشن تولدتان رامیگیرید‌یکهفته‌قبل‌ازآن این‌آزمایش عملی گردد .

ثانیا - هرکس‌باید هفت علامت مشکوکه‌اولیه‌سرطان را شناسد وبداند که :

۱ - هرزخمی که بهبود ودرمانش مدتی‌طول کشیده وخوب نمیشودمشکوك بسرطان‌است .

۲- هرغده یابرآمدگی که در پستان یاهرنقطه دیگرازبدن پیداشودو مدتها همان‌شکل بماند وازبین نرود - ممکن‌است مقدمه‌سرطان‌باشد .

۳- هرخونریزی یا ترشحی که مدتهاطول‌بکشد وقطع نشود ویاکم‌گردد ولی‌کاملاازبین نرود ممکن‌است آغازیك سرطان‌بیچاره کننده‌ای باشد.

۴ - هرتغییرشکل اضافی که در خالهایا زگیل‌های‌بدن‌بوجودآیدممکن است‌منجر بیك‌سرطان‌وخیمی گردد .

۵- کسانیکه همیشه‌سرفه‌می کنند وباصدایشان شبیه بصدای اسب‌است - هیچ‌استبعادی ندارد که بعدهابسرطان جهازتنفس دچارگردند

۶ - کسانیکه‌هضم غذاشان‌مشکل وبخصوص غذا را بناراحتی وسختی فرو میدهند ممکن‌است در آتیه نزدیکی‌به سرطان‌یك‌قسمت ازجهازهاضمه‌دچارشوند

۷-تغییرات‌محسوسی که‌بدون‌جهت در اجابت مزاج بوجود آید استبعادی ندارد که مقدمه سرطان‌یك‌قسمت‌ازروده ویامقعدباشد.

آقای‌دکتر صالح اضافه کرد هنوز کسانی‌هستند که تصور میکنند سرطان فقط‌بیماری زنان است ودرمردان بوجود نمیآیدزیرا بیشتر دربستانهایاجهاز تناسلی زنان می‌بینند درصورتیکه‌این‌خیال‌واهی واشتباه محض‌است.

دوست‌بغل‌دست‌من که عرض کردم طبیب‌نبود بازروبمن کرد و گفت راستی، چه‌جور سرطان راامروز میتوان معالجه کرد ؟

گفتم‌بسیار آسان‌وبسه طریقه:اشعه هول-رادیوم وجراحی•

بهرحال بنابپیشنهاد آقای دکتر ج امیدوارم بتوانم اطلاعات جدیدی جع سرطان درشناسائی‌آن دردسترس خوانندگان عزیزبگذارم.

عالیترین نوع منسوجات (رایون)

RAYON .....
Filament Yarn, Spun Yarn, Staple Fibre and High Grade Rayon Fabrics

KURALON .....
(New Synthetic Fibre)
Filament Yarn, Spun Yarn, Staple Fibre, Fabrics and Fishing Net.

CLARETTA

Manufacturers and Seller
KURASHIKI RAYON CO., LTD.
Cable Address "KURARAY OSAKA" Osaka, Tokyo, Japan.

آ-۴۰۶۴ ۳-۳

ترک تریاك و مرفین درسه روز
با آخرین متد اکتشافی
دکتر محمد دادخواه
انترن سابق بیمارستانهای بروکسل- وبلمه فدرال سوئیس
جاده زمانیه باغ علاءالدوله از ۵-۸ بعدازظهر تلفن ۳۸۱۷۰

پرواز

علاوه برآنکه شمارا بآسمان‌هاپرواز میدهد سرگرمی بسیار خوب و موثری است که‌یکماه‌تمام شمارا مشغول میکند•

بخشهای‌ادبی- اجتماعی- بانوان -ورزشکاران وداستانهای جالب‌وخواندنی درپرواز نشریه‌باشگاه هواپیمائی کشوری درج‌شده‌است•

آ-۷۲۸۳ ۵-۴

Hotpoint Hotpoint
Refrigerator

مشخصات عالی
یخچال هات پوینت
و تکمیلی که‌درساختمان آن بعمل آمده سبب شده‌است که‌موردتوجه‌عموم قرارگیرد
باخرید آن بهترین یخچال که‌شاهکار صنعت میباشد دراختیارشما خواهد بود
آ- حکیم وشرکاء خیابان سعدی
تلفن ۳۶۱۲۱ ودرتمام مغازه‌های معتبر
«کانون‌طوطی» آ-۹۳۶۰

آگهی اخطار افراز پلاك ۴۴۹۴ بخش ۷

پیرو آگهی های قبلی موضوع افراز آقای موسی صبی و کیل عبدالرحیم وغیره بطرفیت شرکاء منجمله وزارت جنك وکارخانه برق‌وغیره بدینوسیله‌بکلیه مالکین اراضی پلاك ۴۴۹۴واقع دربخش ۷شرق اراضی امامیه که خود را ذیحق میدانند اخطارمیشود برای روز۲۱ر۴ر۱۳۳۵ ساعت چهارونیم قبل ازظهرجهت انتفاع مجدد درشعبه سه دادگاه بخش تهران حاضرشوند درصورت‌عدم حضور بنابا اقدام لازم بعمل خواهد آمد. آ- ۷۴۸۵

رئیس دفترشعبه‌سوم دادگاه‌بخش تهران ابوالقاسم عظیمی

باماشین‌های لوکس گیلان‌تور

همه روزه صبح ها برشت‌وبندرپهلوی مسافرت کنید •ناصرخسرو درب‌اندرون ۵۲۲۶۲تلفن ۵۰۶۸۶ -۵۰۷۲۰

آ-۵۰۳ (۱)

جدول کلمات متقاطع شماره ۳۵۸

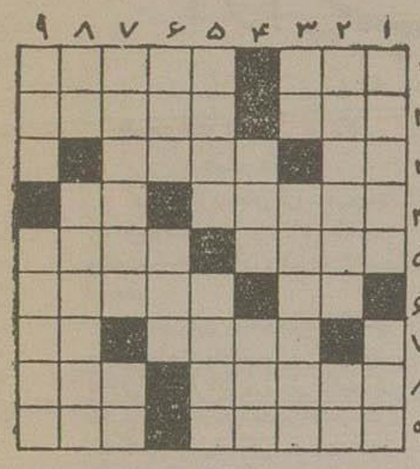

افقی: ۱-جدا کردن پول‌خوب‌راازبدهم‌میگویند- ازشهرهای ایران۲ -عمیق ترین چاهها-درفیزیك این لفظرابجای‌هادی‌بکارمیبرند۳ - سروکله‌اش موی‌درست‌وحسابی ندارد-از خورشهای معروف ٤-اسم‌فارسی‌سلمان‌فارسی - ازبند گسیخته۵-سیاه‌ودرازو پرازاسرار چون‌موی‌دلدار- ازجزایرمهم مجمع‌الجزایر سوند٦- بوسیله‌آن نیزمیتوان حریف رابدر کرد-البته در لطافت طبعش خلاف‌نیست- ۷-ازشهرهای اروپا -عددی است وغلطهم‌نیست۸ -شهر لیمو وآب لیمو -یم ترین صدای‌مرددر موسیقی‌فرنگی ۹-یك‌نوع‌چراغ-سال .

عمودی: ۱ -مال‌دولتیش بدترین‌انواع‌آنست-همیشه‌موجب گرفتاری است اماگاهی هم‌سبب‌راحتی میشود ۲ -خواب پیش ازنیمروز -واحدپول‌ژاپنی ۳ -دلداده‌هجران کشیده خونین ترنوعش‌را دارد - ازوسایل مهم پیشرفت و موفقیت ٤- سوختگی آن نیزخنده‌مخصوصی‌دارد -ازقهرمانان کلیله‌ودمنه۵- زشت -دلداده نغمه پردازباغ‌وبستان ٦-اسم‌است - البته‌به‌لفظ‌خیلی‌آسان‌میتوان باخت ولی درعمل ؟ ۷-شاهانه-نه‌کم‌است نه‌زیاد کافی است ۸-ضمیری‌است - درنزدیکی تهران ۹ - قسمتی‌ازوحشت وناراحتی جهنم بخاطرآن است -ازعلوم ریاضی .

حل جدول شماره ۳۵۷

افقی: ۱-آزمایشگاه۲- صیام-یمین۳-طب-امل -زه٤-قلیاب۵-لوله-تنها٦-ایت دین۷-بر- برن-وه۸-ابن‌طفیل۹-زنده‌بیدار

عمودی: ۱-اصطرلاب ۲-زیب-ویران۳-ما-قلت-بد٤-اماله-بنه۵- می-رطب ٦-شیلات -نفی۷-کم-بند-بد۸-ایز-هیولا۹-هندوانه

ترك تریاك و مرفین با آخرین متد اکتشافی
بوسیله دکترعباس‌جناب‌زاده دارای گواهی نامه‌ازدانشکده طب فرانسه
بعدازظهرها خیابان منوچهری مقابل کوچه دبیرستان‌زاندارك تلفن۳۴۰۵۳
آ-۵۶۶۷ ۲۰-۱۹

دستگاه تهویه کینگ
این محاسن راداراست

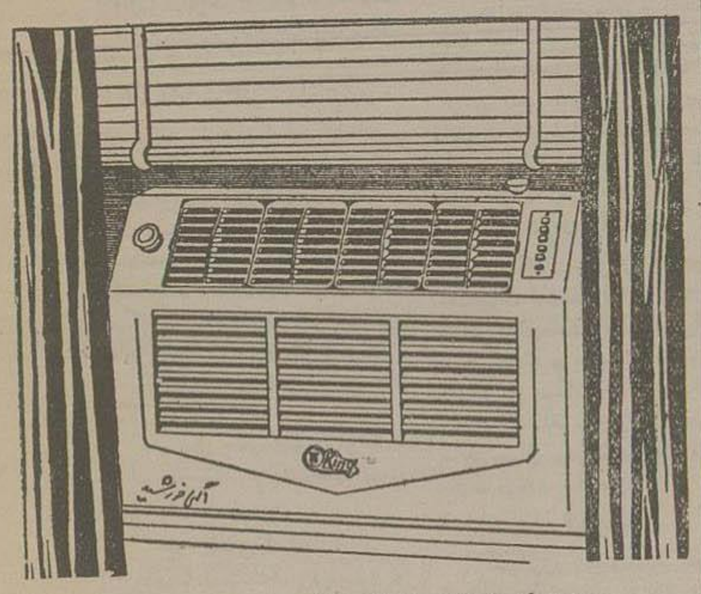

۱-فضای کمی‌از اطاق رااشغال‌مینماید.
۲-رنگ‌آن مزین‌سالنهای شماست .
۳- هوای‌تصفیه‌شده‌خالص برایتان‌تهیه‌میکند.
٤- آرام‌وبی‌صدا کارمیکند.
۵- شش‌دکمه‌برای کنترل‌هوا دراختیارشمامیگذارد.
٦-پنجره‌های پخش‌هوا بچهارجهت‌دارد.
۷- اندازه‌یك‌تن بدورنگ موجوداست.

نماینده انحصاری درایران:محمدقاسم‌ارگانی-خ مشهر
آ-٦٩٦٠ ۱۰-۸ (آگهی‌خورشید)

مسافرین محترم مشهد توجه فرمایند

بمنظوررفاه‌وآسایش‌مسافرین‌محترم ازاول‌تیرماه سرویس‌منظم ازشاهرود بمشهد وبالعکس‌بوسیله اتوبوس‌های مرسدس‌بنز مدل۵٦ شرکت تی.بی.تی دایر چنانچه بمسافرت‌راحت‌علاقه‌دارید باراه‌آهن شاهرودعزیمت شبرادرمسافرخانه مجهزتی‌بی‌تی‌استراحت وهفت‌صبح بمشهد حرکت‌نمائید. ضمناًباطلاع‌میرساند سرویس‌مخصوص‌اتوکارهای ترانسپورت نوکمافی‌السابق دایرمیباشد .

روزهای‌حرکت مرسدس‌بنز دوشنبه - چهارشنبه - جمعه واتوکارهای آخرین‌سیستم ترانسپورت‌نو همه‌روزه بمشهد حرکت مینماید.

محل‌فروش بلیط شاهرود شرکت‌تی.بی.تی . دزیانی
آ-۸۲۳۸ ۱۰-۵

بدینوسیله ازجناب‌آقایان دکترمتین ودکترحمیدی ودوشیزگان کفائی وتوکلی وکلیه‌کارمندان بیمارستان زنان که با نهایت جدیت همسراینجانب را از مرگ حتمی نجات‌داده‌اند کمال تشکررادارم.

آ-۷٤۵۵ گروهبان‌دوم‌راننده‌میرهاشم‌بخیرنیا

روغن موتور هربشکه ۲۸۵۰ ریال

صد درصد خالص ۵۵ گالن امریکائی‌نمرات مختلف شرکت ایران مارگو خیابان سعدی شماره ٤۵۵تلفن ۳۸۱۳۳
آ-۹۲۸۰ کانون‌آگهی مصور

روسای کاروانهای حج - زائرین بیت‌الله‌الحرام

درهرکجای ایران‌هستید برای عزیمت بخاك حجازباسازمان رسیع‌مسافر بری هوائی شرکت ایران‌حجاز که بلیط هواپیمائی‌سعودی‌ودیگرشرکت های بزرك جهانی رادراختیارتان میگذارد تماس بگیرید •تهران تیمچهٔ حاجب الدوله طبقه فوقانی

از اینجا و آنجا

اقتباس از مطبوعات و خبرگزاریهای خارجی

هیچوقت باطفال مردم محبت نکنید

یکی‌ازروزنامه‌های فرانسه‌مینویسد که هیچوقت‌باطفال مردم این‌زمانه مهر ومحبت‌نکنیدودلیل‌آن راهم چنین‌توضیح میدهد.

چندروزقبل یکدوشیزه انگلیسی وقتی‌میخواست سوارترموای شودچشمش به زنی‌افتاد که طفلی‌درآغوش داشت، از طفل‌اوخیلی خوشش‌آمدومی‌اختیار پیش رفته گفت‌چه‌طفل‌قشنگی‌است زن اظهار داشت‌اگردلتان‌میخواهدبشمابدهم.

دوشیزه جوان بتصوراین که خانم شوخی‌می‌نماید طفل‌راباآغوش خودگرفت ومشغول‌نوازش اوشدتاموقعیکه ترامواى رسیدبخودش بدهدولی‌دفعتا بخودآمد و دید که اززن خبری‌نیست.

اکنون دوشیزه‌انگلیسی مجبور به نگهداری ازطفل‌ناشناس‌شده و بزمین و زمان ناسزا میگوید .

اشتباه‌روزنامه‌نویس

ایتالیا ـ جینالولو بریجیداعلیه یك روزنامه‌نگار ایتالیائی شکایت کرده‌است زیرا‌روزنامه‌نگارمزبور فیلم«تراپز»رادیده ودرروزنامه‌اش نوشته‌است.

«واقعاجینالولو بریجیداندام‌برجسته‌ای دارد امامتعجب‌میکنم چرایدن اواین‌قدر پشم‌آلواست.

پس‌ازآن روزنامه‌نگار اشاره یك صحنه‌ازفیلم کرده‌نوشته‌است اگرخوانندگان محترم‌صحنهٔ سیرك‌را که جینالولو ازروی طناب‌می‌پردملاحظه‌نمایندبخوبی‌پی‌میبرند که چقدرمویربدن دارد.»

مضحك‌اینجااست که‌آقای‌روزنامه‌نگار که‌گویاازدیك بین‌بوده‌اشتباه‌بزرگی کرده‌است زیراهرچند جینالولودر فیلم «تراپز» بازی کرده‌ولی درصحنهٔ سیرك‌مرد جوانی‌ازروی طناب‌میپردوآقای روزنامه نگارمرد را بجای جینالولو گرفته نوشته است بدنش‌پشم‌آلواست‌وبدان‌جهت‌این‌هنر پیشه علیه‌اوبدادگاه شکایت کرده‌است

تبلیغات‌سیگار ممنوع شد

سوئد ـ ازچندروز قبل تبلیغات و رکلام‌سیگاربکلی‌ممنوع‌شده و متخلفین جریمه میشوند باین‌ترتیب‌هیچ موسسه‌ای مجاز نیست برای فروش سیگارو انواع دخانیات دست بتبلیغ زند علت‌ممانعت‌از رکلام‌اینست که‌دولت‌سوئد درنظر گرفته باسیگار مبارزه‌نمایدو سازمانی نیزباین منظور دائر کرده‌است ودراثر تحقیقاتی که‌بعمل‌آمده صدی‌ده‌دانش‌آموزان‌سوئدی بسیگار معتاد هستند.

بهر حال حکومت‌سوئدبرای‌اینکه جوانان رااز‌سیگار بر کناردارد تصمیم بمبارزه گرفته‌است.

چه اطلاق گرفت ؟

آمریکا (نکنساك) ـ زنی‌موسوم به «هریت یوئلا» علیه شوهرش بدادگاه شکایت کرده تقاضای طلاق نمود بوی‌در ادعانامه‌خود توضیح‌داده که‌شوهرم‌صبحانه را درآشپزخانه میخورد ودراین‌چندسال نتوانسته‌ام‌اورا ازاینکارمنع کنم وبعدبرای اینکه مرا عصبانی‌نماید ولجبازی کندبا مسواك‌شروع بپاك کردن‌سطح‌زمین‌مینماید ومن‌هرروزمسواکی‌میخرم واو بازهم‌آن را خراب میکند .

دادگاه پس از استماع اظهارات مشارالیها بدرنگ‌ای‌طلاق وجدائی‌داد

سازمان‌نجار

فرانسه ـ چند روزقبل « سازمان تجار» متشکل ازعدهٔ سیاری تجارمعروف فرانسه درپاریس‌تشکیل‌یافت این‌سازمان بمنظور دادوستد صحیح‌دوراز بی‌انصافی وحقه‌بازی دائر شده‌وهدف آنها ایجاد روح‌یگانگی‌وصمیمیت درمیان‌تجارفرانسه وجهان است ،سازمان مزبور طی‌اطلاعیهٔ که‌انتشارداده هدف خودرا بطور اختصار چنین شرح داده است.

۱ـشرافتمندانه‌زندگی‌خواهیم کرد .

۲ـبآنهائیکه در تجارتخانه های‌ما کارمیکنندحقوق مکفی داده‌وحتی‌الامکان مساعدتهای لازمه برای‌تامین معاش‌ایشان خواهیم کرد .

۳ـ درفروش امتعه خود وجدان‌و شرافت رادرنظر گرفته نفع‌جزئی‌راطالب بوده رضایت مشتریان رااز‌هرحیث‌بخود جلب خواهیم‌نمود.

٤ـاگرامتعه بطورنسیه خریداری نمائیم درروز معین بیدرنگ وجه آنرا خواهیم‌پرداخت.

۵ـدرپرداخت مالیات‌تعلل‌ومسامحه نکرده مطابق‌دفتر تجارتخانه‌مالیات‌سالیانه راازدرآمد خود خواهیم داد.

انتظارمیرود این‌سازمان شعباتی‌نیز درسایرممالك دائرنماید وبین‌المللی‌شود.

ماجرای کفش

فرانسه ـ یکی ازموسسات معروف کفشدوزی اطلاع‌داده‌است که‌درفرانسه بیش از هرجای دنیا مردم کفش سیاه بپا میکنند این کفاش پولدار می‌گوید آقایان‌صدی‌سی‌وپنج‌وخانمهاصدی‌شصت‌و هشت کفش سیاه می پوشند

ونیزعده‌ای هم کفشهائی برنگ قهوهٔ وزرددوست میدارند.

حرارت‌زیاد

درآمریکا شیمی‌دانها و دانشمندان موفق شده‌اند که درلابراتوارحرارتی‌بمیزان ۳۶ هزار درجه فارنهایت کسه برابر گرمای سطح آفتاب‌است بوجودبیاورند باتهیه‌یك چنین‌حرارت‌دانشمندان‌معتقدند که‌نیروی اتمی رامیتوان برای کارهای صلح بمیزان بیشتری بکاربرد.

مصرف تنباکو

واشنگتن ـ طبق گزارشی که‌رسیده است‌میزان استعمال تنباکو درعالم رو ـ بفزونی گذارده‌است.وزارت دارائی‌آمریکا درسال گذشته در حدود یك بلیون ونیم دلارازفروش سیگارودخانیات بخزانه‌خود ریخته‌است.درآمریکاازهریاکت‌بیست‌تائی سیگاربمیزان بیست‌سنت (هفت قران) مالیات دریافت میشود.

تلویزیون

کمپانی‌ژنرال‌موتوردرآمریکادستگاه تلویزیون کوچکی‌درقسمت جلووهمچنین عقب اتومبیل‌ها قرارداده واتومبیل‌رابرای امتحان درجاده‌ها بحرکت‌درمیآورند و باین‌ترتیب مکانیکی که درصندلی عقب نشسته میتواند طرزکار موتور وهمچنین فنرهای آن‌را مشاهده کند وباین‌ترتیب هرگاه عیب وعلتی دردستگاه اتومبیل باشد دررفع آن میکوشند این‌دستگاه فقط‌برای‌امتحان ومعاینه اتومبیلهاست و استفاده دیگری ازآن‌نمیشود.

ساعات کار بانك بیمه بازرگانان

ازاول تیرماه تااخطار ثانوی ساعات‌کار شعب بانك‌بیمه بازرگانان بشرح زیر میباشد :

صبح‌ها : ازساعت ۷ونیم الی ۱۲ونیم •

ضمنا همه‌روزه بعد از ظهرها باجه دریافت حسابجاری برای مراجعه‌ـ مشتریان ازساعت ۵تا۷ مفتوح‌است •

شماره‌های تلفن‌بانك بیمه بازرگانان

شعبه‌مرکزی ۳۹۰۶۰
۳۸۵۳۹

شعبه‌بازار ۲۰۷۷۸
۲۵۸۰٤
۲۳۱۲۰
۲۰۲۶۹

آـ۹۳۲۲ بانك بیمه بازرگانان

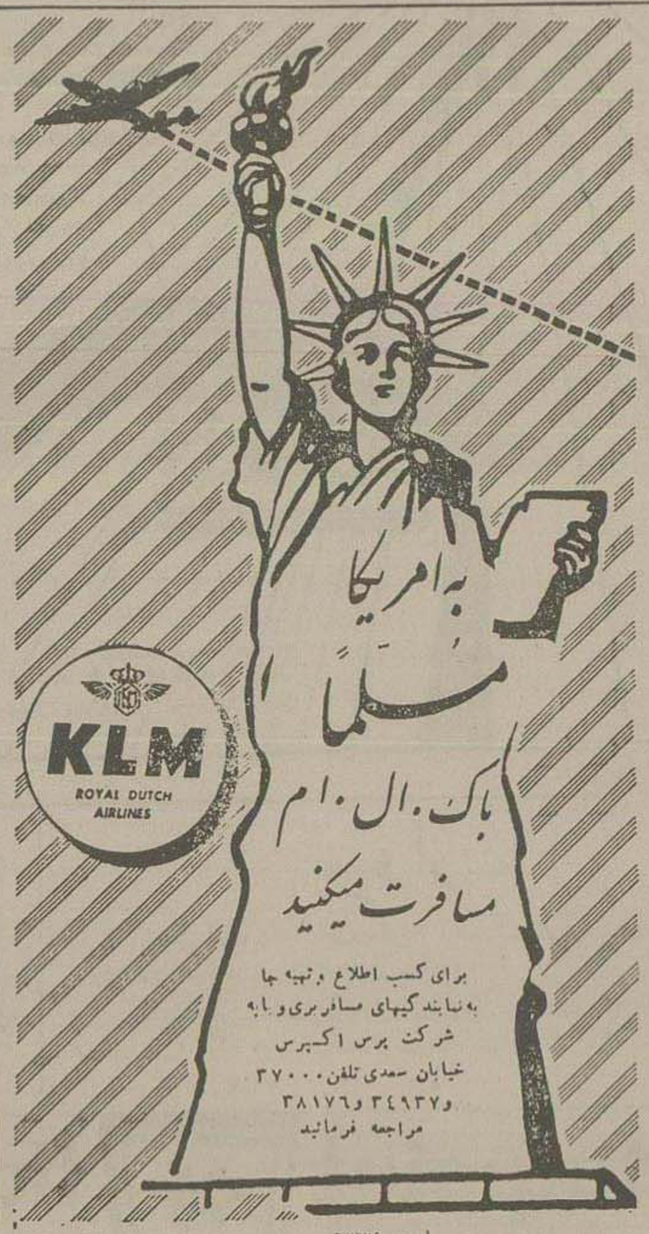

۱ ـ ۹۳۳٤

مخصوص خرمن کوبی

دیسك‌های ۲۲ پره ساخت کارخانجات

«الیس چالمرز» امریکا برای خرمن کوبی رسید

شرکت سهامی ایران‌تکنو خیابان‌سعدی تلفن۳۹۵۶۳

آـ۹۳٤۲

توجه‌فرمائید‌تجارتخانه‌احمدنقی‌زاده فروشگاه مرکزی

چای‌شیرنشان‌از بازار بخیابان بوذرجمهری

نوروزخان سرای نصیری انتقال‌یافت فراموش‌نفرمائید مرکز پخش‌چای شیرنشان بوذرجمهری نوروزخان سرای‌نصیر

تجارتخانه احمد نقی‌زاده تلفن ۲۵۷۴۱

آـ۹۲٤۲ ـ۱ـ

هموطنان عزیز

حزب‌خائن‌ومنحله توده دردوران عملیات خودهمواره با کلمات فریبنده جوانان کشور مارا بانیرنگ وفریب‌بدام میکشد وباتبلیغات شوم وزهراگین‌خود عقل‌ازسرجوانان میربود وآنهارا بعملیات وطن بربادده و خانمانسوز میکشانید نمونه‌های سیاری‌ازخرابکاریها ودزدیها وجاسوسی‌های این‌حزب خائن‌رامیتوان نشان‌داد • که همه مردم وطن‌ماآنهارا بچشم دیده‌اند • افرادی که نفهمیده ونسنجیده باین‌ماجراها کشانده‌میشدند سیه روزی وپاشیدگی خانواده‌ها رادراین میان جزئی از عملیات تبه‌کارانه حزب خائن‌توده میتوان دانست حزب خائن توده که باصطلاح شعارهای وطن‌پرستانه را عنوان مینموددرپشت این‌شعارها جـز نقشه‌های وطن‌بربادده‌آنها چیزی بچشم نمیخورد• علیهذا اینجانب‌لطف‌الله‌فرزند رضا شهرت سجادی دوست شناسنامه شماره ۱۳۳۰٤ ازبندر پهلوی متولد ۱۳۰۵ شغل‌آموزگار که در سال ۳۱ بوسیله شخصی‌بنام عشقی‌تبلیغ ودرهمان سال‌بوسیله نامبرده وارد حزب‌غیرقانونی توده شدم وآخرین‌مسئولیتم مسئول‌حوزه بود که بمسئولیت عزیزقرآنی اداره‌میشد افراد هم‌حوزه‌ام‌عبارتنداز۱ـاحمددبستانی ۲ـحسن‌بهاولی۳ـباقرپیروزی٤ـغلامرضا جولائی۵ـمحمد میربهاء وافرادزیردستم عبارت‌از جعفرشفیعی ومرادشیخی‌وعلی‌ـ جوادی وچند نفردیگر اینك با اظهار ندامت وابرازشدیدترین‌تنفرنسبت‌بحزب خائن‌توده وفاداری خودرانسبت‌بشاهنشاه معظم وقانون‌اساسی‌اعلام‌میدارم‌امیداست که درآینده بجبران گذشته اسف بار بتوانم منشاء خدماتی برهبری شاهنشاه معظم برای‌وطنم باشم. مرگ بر حزب خائن‌توده وموسسین آن پاینده بادوطن عزیز ما ایران.

آـ۷٤۸۳ لطف‌الله سجادی‌دوست

آگهی‌حصروراثت

آقای‌ناصر فیروزبخت‌دارای‌شناسنامه شماره ۱٦٦ فرزند کریم فیروزبخت از این‌دادگاه درخواست گواهی حصروراثت نموده وچنین توضیح‌داده که کریم فیروز بخت‌درتاریخ ۲۵ر۱ر۳۵ درقریه‌قلعه‌شنبه اقامتگاه دائمی خودبدرود زندگی گفته وورثه‌آن‌مرحوم‌منحصراست‌بناصر‌بشناسنامه شماره ۱٦٦وعباس بشناسنامه شماره ۱۰ پسران‌متوفی ودرخشنده بشناسنامه‌شماره ۱ وزهره‌بشناسنامه شماره۲۲٤ دختران متوفی‌وصغری بشناسنامه‌شماره (٦)عیال دائمی‌متوفی شهرت‌همه‌فیروزبخت‌ومحل صدورشناسنامه‌ها حوزه۱۹ اداره آمارو ثبت‌احوال تهران میباشد.

اینك‌با انجام تشریفات مقدماتی درخواست‌مزبور درسه‌نوبت‌بی‌دربی ماهی یکمرتبه آگهی مینماید تا هرکس اعتراضی‌دارد یاوصیتنامه‌ای از متوفی‌نزد اوباشد ازتاریخ‌نشرنخستین آگهی ظرف سه‌ماه بدادگاه تقدیم دارد والاگواهی صادره‌و هر وصیتنامه‌جزسری‌و رسمی که بعدازاین موعد ابراز شودازدرجه اعتبار ساقط‌وبلااثر خواهد بود.

رئیس‌دادگاه‌شهرستان کرج قرشی

نوبت‌اول ۲۹ر۳ر۳۵

آـ۷٤٤۱ ۱ـ۳

آـ ۹۳۵۷

تبریك بنماینده محترم

انتخاب جناب‌آقای احمدطباطبائی قمی رابنمایندگی نوزدهمین دوره مجلس شورایملی صمیمانه تبریك‌میگویم •

مدیر بنگاه برق یاب ـ منوچهر مادر زاد

آـ۷۵۱۹

پرواز مجانی درآسمان تهران

جایزه پنجاه نفر از خوانندگان ماهنامه (پرواز) نشریه باشگاه هواپیمائی کشوری ایران در روز اول هر ماه است

آـ۸۲۸۳ ۵ـ٤

قابل‌توجه حجاج محترم

فلاسکهای شترنشان نزدفروشندگان معتبر موجوداست

آـ ۹۳۵٦

فصل چهاردهم

این‌عمارت ازآجر قرمزساخته‌شده بودولی‌رنگ آجرهابراثر آفتاب‌وباران‌تغییر کرده‌بود. جلوی‌درخانه یك‌ردیف گل‌سرخ وشمعدانی کاشته بودند وجود این‌خانه‌درقلب شیشه‌خیلی عجیب‌بوداما چیزی که‌بیشتر باعث تعجب‌وتحیر فانی‌شده‌بودپرچم بزرگ سه رنگی‌بود که برسقف خانه افراشته‌بودند.

بارون کنتناك تبسمی برلب آوردو گفت:

ـ معلوم‌میشود «نوستره سانیه» امروزبمناسبتی جشن گرفته‌است.

فانی میخواست از او توضیحاتی بخواهد ولی چشمش بلافلور افتاد و دهن باز نکرد •

ارباب‌پرچم رادیده‌بود. افراد حاضررا یکی‌بعدازدیگری نگاه کرد بعدچشم‌باین پرچم‌متروك وطن‌دوخت.

مدتهابود که پرچم سه‌رنگ جمهوری‌وامپراطوری جای‌خودرابه‌پرچم سفیدبوربن هاداده بود.سرخی عجیبی گردن وصورت وپیشانی‌لافلور رافراگرفت. ناگهان تصمیمی گرفت‌روبه‌پرچم ایستادوباحرکت آرامی کلاه ازسر برداشت.

فانی‌فرصت‌نکرد که عکس‌العمل بارون‌باهارل راببیند زیرادرخانه‌بازشد. مردی ازآن‌بیرون‌آمد وبطرف لافلوردوید.

وقتی نزدیك اورسید فریادزد :

ـ این گروهبان لافلور است ! این لافلور خودمان است ! به مافوق خودت سلام نمیدهی ؟اینطرف‌ها چه‌میکنی ناجنس‌خبیث ؟

لحظه‌ای بعد دومرد دست‌بگردن شده‌وبکدیگررا میبوسیدند .

عاقبت لافلور که دهنش تاناگوش بازشده بودپرسید :

ـ واقعاعجیب است . آخرتو ۰۰۰شما۰۰توئی ؟ اینجا چه‌میکنی ؟

ـ من؟ من‌درخانه خودم هستم . مگر یادت نیست که در ۱۸۰۹ من اهل «پروانس» بودم ؟

لافلور گفت :

ـ ودر۱۸۱۲ اهل کجا بودی ؟ چه‌موقع درمسکو بودی ؟

وهردوخندیدند بعد مردناره واردنگاهی باطراف کرد و گفت :

ـ توتنهانستی ؟

این‌خانمهای خوشگل کی هستند ؟

فانی‌را نشان‌داد واضافه کرد :

ـ این یکی را میشناسم . دومماه از ده روز پیش مشخصات او را برای من گفته است • راستی دوما سر چهار راه منتظر شماست • گویا یکی از شما میاید پیش‌او بروید .

بارون گفت :

ـ صحبت‌است ولی دختر خوانده من‌حرکت مارابتاخیر انداخت • من الان‌پیش دوما میروم و بهتر است خانمها و آقای هارل همراه من بیایند • بعد بلا فاصله بقصر میرویم •

مادموازل ژورژ که از اسب‌سواری خسته شده‌بود گفت :

ـ باکمال میل .

صاحب‌خانه قرمز رنگ آهسته زیر گوش لافلور گفت :

ـ من‌میخواهم چندکلمه باتووبااین دختر حرف بزنم •

لافلور گفت:

ـ بسیار خوب •

ـ پس‌مابعد بسایرین ملحق‌میشویم •

بعد دربرابر بارون سرخم کرد :

ـ آقای بارون من‌ومادموازل تاچنددقیقه دیگر بشما میرسیم •

وچون‌بارون میخواست دهن باعتراض باز کند گفت :

ـ مطمئن‌باشید مادام‌دومونتر بو راخیلی درانتظار نخواهیم گذاشت •

بارون باقیافه‌آرامی جواب‌داد :

ـ بسیارخوب «نوستره‌سانیه» شمارا راهنمائی خواهد کرد .

بعد دربرابر فانی سرخم کرد وباتفاق سایرین براه‌افتاد •

سانیه بازوی‌لافلور راگرفت و گفت :

ـ برویم درخانه، بفرمائید مادموازل‌فانی •

بقیه درشماره‌آینده

اثر : رمون دومه — ـ۳۵ـ — ترجمه ا . پ

فانی‌از اینکه‌دید دخترجوان مورد بی‌اعتنائی وتمسخر قرار گرفته تبسم‌برلب آورد ولی او در چنین لحظه‌ای بفکرانتقام نبود قبل ازهمه چیز میخواست خود را به«مونتربو»برساند• درته‌دل انتظارداشت که‌رسیدن بقصر بهتری‌را که‌کم کم وجودش‌را فراگرفته بودآرام کند• امیدواربود درآنجا خبرتازه‌ای بدست‌بیاورد.

ماگدا گفت:

ـمن‌بقصرمیروم.

بارون دو کنتناك باهمان‌لحن مودبانه گفت:

ـفکر نمیکنید که برای امروز صبح‌کافی باشد، دخترعزیزم؟ بهتراست‌بمنزلتان برگردید بپدرتان‌بگوئید که‌فردا نزدیك‌ساعت چهاربدیدن اومیآیم بامادبان‌بملایمت رفتار کنیدوبگذاربدخوب استراحت کند.

بعدبازوی دختر جوان‌راگرفت وبطرف مادبان بردودرسوارشدن باوکمك کرد.

ماگدا قبل از اینکه دورشود صورت مثلثی شکل خود را بطرف فانی برگرداندو گفت:

ـامیدوارم درآینده نزدیکی دوباره‌بکدیگررا ببینیم‌مادموازل!

لحن‌او برفانی ناگوارآمد ولی‌باتقیدی شانه‌بالاانداخت وبخودگفت:

«من‌دشمن زیادداریم‌امین بکیرهم روی‌آنها.»

بطرف‌مونتاکارفت دراین‌موقع بود که دریکطرف محوطه عمارتی دید که‌تااین‌لحظه بوجودآن نشده‌بود.

اخبار شهرستانها

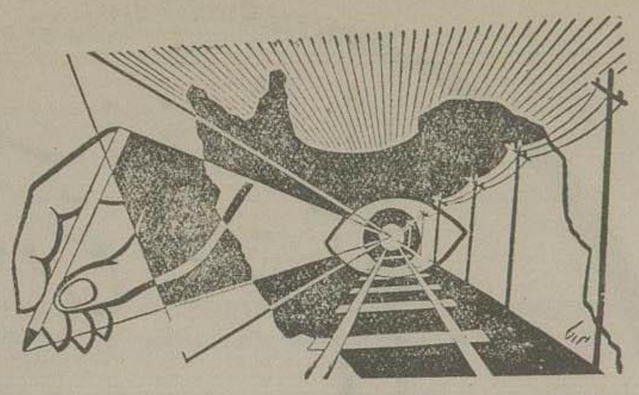

زنی ۳ قلو زائید درحالیکه دو بار هم قبلا دو قلو زائیده بود

خبرنگار اداره ازشهسوار مینویسد: بانوحواعیال مراد باقری ساکن (لزرین) ازتوابع‌شهر چندروز قبل‌سلامتی برای شوهرخود۲ پسر کاکل‌زری و۱دختر گیس کلاتون بدنیاآورد.

بانوحوا قبلاهم‌دوباردوقلو زائیده‌وبااین۳اولاد که‌خداوند بآنها عنایت کرده جتما ۱۰ اولاد دارندولی‌زندگی آنها بسیار رقت‌آوراست. بطوریکه‌شاید نتواندازاین۳ کودك‌شیرخوارنگهداری کند وانتظار کمك اولیاءجمعیت‌شیرو خورشید سرخ رادارد.

پس‌ازخوردن‌باقلاوتوت‌بدل‌دردمبتلاشدوچهارروزبامرك دست‌وپنجه‌نرم کردندوعاقبت‌مردند

سبزعلی چهارساله ورمضانعلی پنجساله فرزندان غلامحسین نصرت‌طلب ساکن کوراب زرمخ که‌از رعایای مانوآسیا میباشند مثل‌همه کودکان‌فکرشکم بوده‌و چون پدرومادر آنهادرفقر واستیصال‌سرمیبرند چندروز قبل‌به جای غذای‌معمولی مقداری‌باقلاپخته میخورند وبدنبال‌باقلاهم‌نامایل‌ورغبت‌داشتند توت‌میخورند ولی‌پس‌ازساعتی هردودچار درددل‌سختی شده‌وحالت‌تهوع بآنهادست می‌دهندوچهارروز تمام‌بامرگ‌دست‌وپنجه‌نرم‌می کنند وبعلت عدم بضاعت‌و نبودن دکتر وداروودرمحل هردودر می گذرند.

انتصابات بهرشتانها

اصفهان ـ آقای‌سمیعی‌رئیس‌غله‌ونان

زاهدان ـ آقای‌نفیسی رئیس‌غله

اصفهانـ آقای‌فروهررئیس‌دخانیات

رامیانـ آقای‌فدائی بخشدار

اصفهان ـ آقای اتابکی رئیس دایرهٔ امور شهرداری

هدف اصلی!!

وضع‌مامثل آن‌مردکی است که اززور بیکاری‌جوال دوزرابیدن خودفرو میکردو ازدرد فریادمیزد بااین‌تفاوت که‌اوبیکار بود وماهزارهاکار آنهم‌کارهائی که اگرانجام شودبسودطبقه مردم زحمت‌کش و بی‌بضاعت خواهدبود درپیش‌داریم ولی‌هزاریك آنها راانجام نمی‌دهیم ودرکارهائی مورا ازماست‌می کشیم که‌از انجام‌آن ارزشی‌برای‌اجتماع مترتب نیست .خبرنگاراداره از بابل بدنبال مطالب بالا علاوه می کند حالا گوش کنیدتا برای شمانبویسیم‌در این‌شهر که برای عمران و آبادی ورفاه وآسایش اهالی احتیاج ببرداشتن قدم های سودمندی دارد کارمندان شهرداری مباهات می کنند اگر کسی (پپسی کولا) رااز نرخ‌شهرداری گرانتربفروشد اوراجریمه نموده‌زندان‌می‌اندازند ولی‌متاسفانه درهمین شهر نان معمولی که خوراك روزمره اهالی‌است بکیلوئی ۱۳ریال هم‌بدست نمی آید وکسی بفکرتامین‌این‌اجتماع اولیه مردم‌نیست پس دراین صورت نمیتوان گفت‌ماهدف اصلی رافراموش کرده‌ایم!؟

برق شهر

خبرنگار اداره ازاراك مینویسد : درمسافرت اخیر آقای‌فرماندارتهران‌ومذاکرات لازم‌قرارشده است‌برای‌تامین برق‌شهریك کمپانی فرانسوی وارد عمل شود.

گرانی ازحد گذشته‌است

خبرنگاراداره ازچالوس مینویسد: گرانی‌دراین‌شهر سرسام‌آورشده وازحد گذشته‌است در صورتیکه سالهای پیش برنج از این شهر بسایر شهرها حمل میشد ولی‌درسال‌جاری برنج‌مصرفی‌اهالی ازشهرهای دیگر وارد میشود آنهم با نرخ گران بمردم ارائه میشود اهالی انتظاربذل‌توجه‌برای‌تعدیل‌نرخهارادارند.

کشف تفنك و فشنك

خبرنگاراداره‌ازقوچان‌مینویسد: ماموربی‌ژاندارمری باکسب‌اجازه‌از دادستان‌محل‌منزل‌حیدرحسین‌زاده‌اهل کلاته میرزا محمدرضا۱۲ کیلومتری‌راکه‌باتهام قتل درزندان‌شهربانی‌توقیف‌میباشدبازرسی نمودند و۱قبضه‌تفنگ برنو۱قبضه‌نوغان سی‌وچندتیرفشنك‌ازمنزل‌مشارالیه کشف‌شد

برای‌جلوگیری‌ازتصادفات‌جلوگیری‌میشود

اکنون چندروزی است ازطرف ریاست شهربانی گیلان بمسئولین امردستور داده‌شده‌که برای‌ایاب وذهاب مردم ووسائل نقلیه مقررات عملی شود .

ماموربن باکمال جدیت مانع عبور پیاده‌روندگان ازمسیر خیابان‌ها هستند .

بهمین‌علت تصادفاف بسیارکم‌شده واهالی‌انتظار دارند این‌مقررات وشدت عمل‌همیشگی باشد .

آقای ابتهاج دربازدید کارخانه کازرونی

آقای ابتهاج درکارخانه کازرونی بتوضیحات آقای کازرونی گوش میدهد

بطوریکه قبلااطلاع دادیم آقای‌ابتهاج دربازدید کارخانه ها بخصوص کارخانه‌کازرونی اصفهان بادقت بمطالب متصدیان گوش میدادونواقص کاررا یادداشت مینمود .

درخانه‌داماد مرد

خبرنگاراداره‌ازنهاوند می‌نویسد: چندشب‌قبل‌تیمور مالیمرب‌رای‌شرکت درجشن عروسی منزل آقای کریم قیاسی میرود وشب‌را آنجا می‌خوابد اما روزبعد دیگر ازخواب بر نمی‌خیزد پس‌از اطلاع‌مقامات‌مربوطه‌ومعاینه پزشك قانونی معلوم می‌شود متوفی سکته‌قلبی درگذشته است .

سربازگیری بطرزجدید

خبرنگار اداره ازبابل می‌نویسد اولین کمسیون سربازگیری طبق‌دعوت آقای‌دماوندبان بخشدار حومه‌باحضور۶۰ نفر کدخدایان درقریه حمزه کلاه‌تشکیل ومزایای‌قانون جدید ووظیفه کدخدایان برای‌آنها تشریح‌شد.

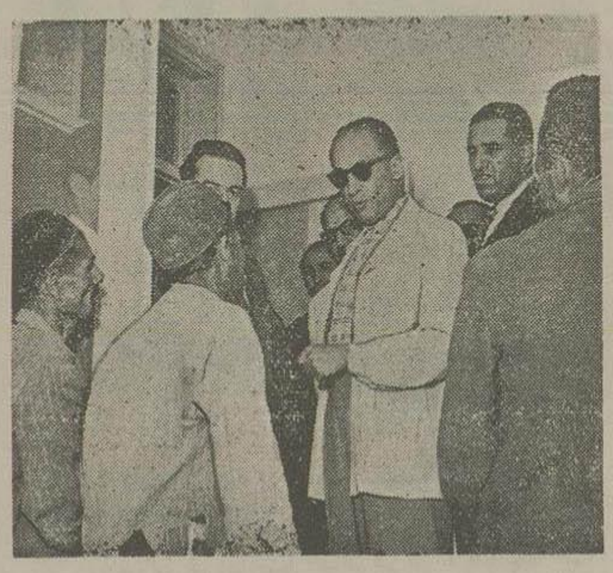

آقای ابتهاج دربهداشت عمومی

نانواها میخواستند اعتصاب‌مصنوعی براه‌بیاندازند

خبرنگاراداره‌ازشندرشامی‌نویسد: چون‌شهرداری‌برای‌رفاه‌مردم‌آگهی کردنان‌را ازقرار کیلوئی‌پنج‌ریال بفروشند ولی‌نانواهادست باعتصاب زدند وشهرداری فورا اعضاءانجمن شهررادعوت نمودودرجلسه فوق‌العاده‌ای که‌تشکیل‌شد بلافاصله‌چکی بمبلغ‌سی‌هزار ریال برای‌خرید گندم‌صادرشد وباماشین شهرداری‌باطراف‌رفته وپس ازخرید گندم و کیسه‌آردنان‌را بقرارنرخی که شهرداری تعیین کرده‌بود دردسترس اهالی گذاشتند وبدین‌وسیله‌بخودی خوداعتصاب مصنوعی نانواها منتفی‌شد.

کمیسیون برای تشکیل اردوها

چون‌ازنیمه دوم‌تیرماه اردوئی‌باشرکت یکصدنفر ازدانش آموزان دبیرستانهای‌استان‌دوم دراین‌شهرتشکیل میشود از هم اکنون کمیسیونهائی بشرکت اشخاص مطلع‌درفرهنك‌استان‌دوم‌تشکیل‌میشود تابرای‌انتخاب‌محل وسرپرستان اردوواستقرارشرکت کنندگان تصمیمات لازم‌اتخاذشود .

انتظاراتی که اهالی دارند

اکنون که استاندار آذربایجان بتهران رفته اهالی این شهر انتظار دارند درباره بهبود وضع عمران آبادی بخصوص اسفالت ـ برق ولوله‌کشی این‌شهر اقدامات‌لازم بعمل‌آید زیرا سهمیه ای که بایستی برای اسفالت شهر پرداخته‌شود مدتی‌است بیانك تحویل‌شده ولی از انجام اسفالت خیابان‌ها خبری‌نیست .

ساختمان منبع‌لوله‌کشی آب تمام‌شده ولی‌ازطرف سازمان برنامه‌برای انجام‌لوله‌کشی‌اقدامی بعمل‌نیامده . اکنون‌باید یادآورشد جزدراین ایام‌تابستان فصل‌کار دراین‌شهر سپری‌میشود و ازشدت‌سرما اقدامی‌نمیتوان‌نمود وآنچه مایه تاسف اهالی‌می‌باشد اینست که چرا آقای ابتهاج که‌به میاندوآب هم آمدند زحمت پیمودن ۵۷ کیلومترراه را قبول‌نکردند تا ازنزدیك مشاهده کنند اهالی شهر درچه‌محلی زندگی‌میکنند.

کنفرانس ترویج کشاورزی وبازدیدمراتع

خبرنگاراداره از شهسوارمی‌نویسد : کنفرانس ترویج کشاورزی طبق‌دعوت قبلی مهندس نظمی رئیس کشاورزی باحضورعده‌ای از کارشناسان خارجی و رئیس کشاورزی استان اول‌وجمع زیادی ازمالکین در سالن دبستان‌رضاشاه کبیر منعقدشد وپس‌از افتتاح جلسه بوسیله‌آقای مهندس رازقی رئیس کشاورزی استان چندتن‌کارشناس‌خارجی وآقای مهدی‌معرفت معاون‌اداره کل ترویج سخنرانی نمودند وسپس‌پذیرائی گرمی‌بعمل‌آمد.

این کنفرانس‌تاامروز ادامه‌داشت دوروزقبل عمرم آقایان باتفاق‌آقایان دکتر حلیم‌نجار کارشناس سازمان ملل‌متحد وبهمراهی مروجین کشاورزی‌بلوك گلی‌خان وخوبان‌زرگاه رفته وازنزدیك مشکلات کشاورزان را دیدند وروز یکشنبه هم برامسر رفته وازبنگاه کشاورزی‌ودامپروری وسایرقسمتهای مربوطه بازدید کردند.

میخواهند آب آشامیدنی تهیه کنند

خبرنگار اداره‌ازبندردیلم می‌نویسد :

بمنظور تهیه وتامین آب آشامیدنی شرکتی بنام شرکت‌آب درشرف تشکیل‌است که اهالی ازآن استقبال نموده ودرحدود دومیلیون ریال تعهدسپرده‌اند که ۱۰درصد مبلغ‌را برای‌کارهای مقدماتی شرکت پرداخته‌اند و بزودی مهندسین برای انجام این‌منظور شروع بکارخواهند کرد واهالی‌انتظار دارندبااین قدم‌سودمند ازبلاتکلیفی بی‌آبی نجات‌یابند .

۸۰نفرقهرمان برای شرکت در مسابقات

تاآخر هفته‌گذشته ۸۰نفر ازقهرمانان وزنه‌برداری شهرهای مختلف ایران‌برای شرکت درمسابقات‌وزنه‌برداری قهرمانی کشور دراین شهرحضوریافته‌اند و ازآثار تاریخی‌این شهردیدن نموده ودو روزقبل بملاقات آقای دکتر حسابی فرماندار شهررفتند درحالیکه تیمسار فرمانده لشگر حضورداشت .

قراراست مسابقات روزهای چهارشنبه — پنجشنبه وجمعه‌درزمین‌تربیت بدنی‌باغ همابون انجام‌شود .

بدون گواهی رانندگی پشت‌فرمان‌ماشین نشست

خبرنگار اداره ازاصفهان مینویسد : جوادصراف بدون‌داشتن گواهی رانندگی پشت فرمان ماشین نشست ودرخیابان ٤ باغ‌مقابل گیتی‌نورد باحسن رحمت پناه که‌بین اتومبیل وکاری حرکت میکرده‌تصادف میکنند .راننده‌پس ازآنکه‌مشاهده‌میکند حسن‌مصدوم ومجروح‌شد فرار میکند ولی‌پس‌از۲٤ساعت دستگیر میشود .

مصدوم رابرای معالجه به‌بیمارستان میبرند چون جراحات اوسخت‌بود درمیگذرد.

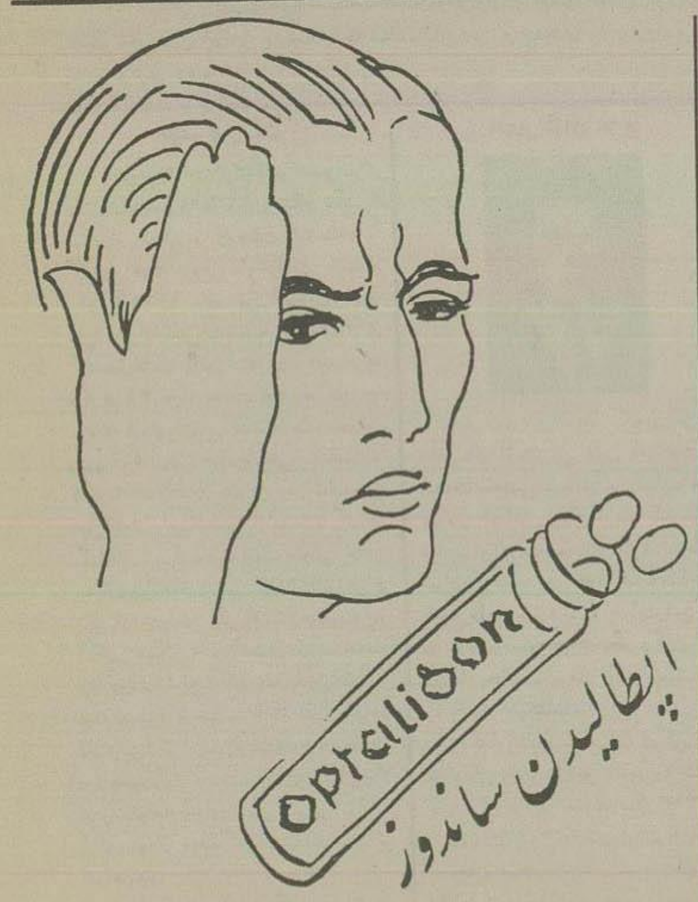

خلاصهٔ خبرهای شهرستانها

اراك ـ برای تامین آب‌آشامیدنی احتیاج بدو سه حلقه چاه عمیق‌است که امیدمیرود ازنظراولیاء دورنماند.

اصفهانـ درقریهٔ تیزان و کرون‌مرض‌سیاه سرفه شیوع‌یافته اهالی‌انتظاراقدام برای‌اعزام پزشك وارسال‌داورورا دارند.

بندرپهلویـ کمیسیونی‌دراطاق فرماندار باحضوررئیس‌اطاق بازرگانی‌ورئیس‌بانك‌ملی تشکیل‌شد وراجع‌بدلالان تصمیماتی‌اتخاذ گردید وبدرخواست‌های‌دلالان رسیدگی‌بعمل‌آمد.

جهرم ـ باآنکه شهردارای دوخیابان‌طویل وتفرج گاه‌مردم هم‌خارج‌شهراست فاقد سرویس‌های وسائط نقلیه‌است واکنون که طول شهر به‌شش کیلومتر رسیده امیداست با ایجاد دوخط اتوبوس‌رانی نظر مردم تامین‌شود.

بوکان ـ رئیس‌بهداری‌های آذربایجان وارد واز بهداری ـ بیمارستان ودرمانگاه سازمان‌شاهنشاهی وشیروخورشید سرخ بازدیدنمود ونواقص‌کاررا ضمن‌ابرازرضایت ازکارکنان‌بهداری یادداشت نمود.

اردبیل ـ کوره‌آجرپزی درگرمی‌فروریخت ودو نفرکارگر زیرآوارمانده که یکی‌فوت‌نمود ودیگری‌مصدوم گردید.

بندردیلمـ دونفردامپزشك برای‌تلقیح دامها وارد ومشغول کارشدند .

چالوسـ مدتی‌است کلاسهای مبارزه بابیسوادی دایرشده و همه‌روزه عده‌ای برای‌نام‌نویسی‌مراجعه مینمایند.

اصفهانـ چون‌آقای‌کازرونی زمینی برای‌احداث دبستان در نجف آباد بفرهنگ اهداء کرده از طرف رئیس فرهنگ از ایشان تقدیرشد .

بندرپهلویـ بیست‌ویکنفرازاهالی‌برای‌انتخاب‌شدن‌درانجمن شهرخودرا کاندیدا کرده‌اند.

اصفهانـ اولین کمیسیون سربازگیری طبق قانون‌جدید در فرمانداری تشکیل‌شد وده‌نفر برای‌نظارت درپنج‌برزن‌انتخاب‌شدند.

گروس ـ کمیسیون‌حج بتقاضای‌مردم‌رسیدگی کرد وفعالیت فرماندار وشهربانی برای‌اتمام‌کارآنها موردرضایت است.

صومعه سرا ـ عده‌ای ازمهندسین برای‌ساختمان پلهای کازرویار ـ کسماء ـ اناطیر ـ شارم وطاهرگوراب بابتون‌آرمه واردشدند و باعث‌خوشحالی اهالی گردیده‌است .

قسمت دوم

۱۳ ـ اطلاعات وگزارش‌های متعددی که بمن‌رسیده نشان‌میدهد که پیروزی انگلیسها در سیرنائیك وضع جنك‌را بکلی درمدیترانه تغییرمیدهد .اسپانیا شاید تشویق شود که ازبیطرفی خود دفاع‌نماید.

درایتالیا که هم‌اکنون روحیه‌مردم ضعیف‌شده اغتشاشات وحوادثی روی‌خواهدداد .وازهمه بهتر ممکن‌است ترکیه تصمیم بگیرد که‌درمقابل هیتلرمقاومت نماید .

مامیل نداریم که فعلا ترکیه‌ما حالت تهاجمی‌علیه آلمان واردجنگ شود امامیخواهیم که جبهه‌محکم وغیر قابل شکستی درمقابل تهدیدات آلمان وارعاب آن کشور ایجاد نماید . تاوقتی این کشور به‌اردوی‌دشمن نپیوندد ودرمقابل تهدیدات هیتلر مقاومت‌نماید مامیتوانیم اطمینان‌داشته باشیم که‌ارتش‌تازی ازآسیای‌صغر نمیتواند خودرا به‌دره‌نیل برساند .

اگر ترکیه واردجنگ‌شود مامجبور خواهیم‌شد که بانیروهای معظمی که‌وجودشان یقینا در جای دیگر بیشتر مورد استفاده قرار خواهدگرفت ازاین کشور دفاع نمائیم درحالیکه نیروی هوائی‌را که‌درترکیه علیه آلمانی‌ها وارد جنگ خواهدشد میتوان درشمال افریقا ویا درقفقاز مورد استفاده قرار داد

مابترکیه‌قول‌داده‌ایم که‌درصورت‌چنین احتمالی ،چهارتاشش‌لشکربه‌آنکشوراعزام کنیم وبیست تاسی گروه‌هوائی به پشتیبانی از ایشان بفرستیم وهم‌اکنون باکمك ترکها قرودگاهای آناطولی را آماده‌میسازیم

اما تنها چیزی که‌میتواند بترکها درمقابل آلمان روح مقاومت دهدیك‌پیروزی انگلیس درصحرا برآلمان است . همین‌امربرتمام قول‌ها ووعده‌های‌ما تفوق‌دارد

۱٤ـ پیروزی درصحرا تاشش‌ماه‌آینده نمیتواند بدفاع از قفقاز وحوضه دریای خزرازطرف روسها کمك کند. بهترین‌طریقه برای دفاع ازاین مناطق اینست که روسها پنج لشکر پیاده را که هم اکنون درایران‌مستقر کرده‌اند بقفقاز ببرند وازآن‌ها استفاده کنند.

من نمیدانم چطورمامیتوانیم فعلا نیروهائی بمیزان ۵لشکر بجنوب‌روسیه‌بفرستیم‌درحالی که هم‌اکنون روسهاخود پنج لشکررابیهوده درایران‌نگاه داشته اند .

من ازطرف انگلستان باستالین قول‌شرف‌داده‌ام که اگراز این‌لشکرها استفاده کامل نماید برتانیا بهیچوجه درایران‌منافع روسیه رازیرپا نخواهدگذاشت وبضررروسیه امتیازاتی برای خود درایران کسب‌نخواهد کرد.

روسها ایران را باحضورخود،بانظریات وتئوری‌های‌خود، بارفتار خودمغشوش‌میکنند و اگر اغتشاشاتی در ایران روی دهد مامجبور خواهیم بود ۳یا ٤لشکرانگلیسی ـهندی را برای حفظ خط ترانزیتی بین خلیج فارس ودریای خزر درایران‌نگاه‌داریم از راه ترانزیتی ایران‌دراین صورت فقط برای رساندن خوار بار مهمات بلشکرهای خودمان استفاده خواهدشدوما نخواهیم توانست سیاست کمك بروسیه رااجرا کنیم. من‌سعی کرده ام که این حقیقت‌را بروسهابفهمانم .

۱۵ـ درتلگراف مورخ ۲۵ ژوئیه۱۹٤۱ که‌قبل‌از ملاقات باشمادر اقیانوس‌اطلس برایتان فرستادم این‌نکته‌را یادآوری کردم که ماباید طرح‌طویل‌المدهای تهیه کنم و در سال۱۹٤۳ متفقا ۱۵هزارتانك بوسیله کشتی‌های بزرگ که‌قبلاتفسیراتی درآنهاداده‌شده‌باشدبکشورهائی که‌آماده‌قیام‌علیه

ماموریت سری

-۳۰-

بقلم هانری کاستیلو

گبران دید که بازدرتله افتاده‌است ودروغش فاش خواهد شد. خوشبختانه وزاری درصحبت دخالت کردو گفت:

— من عقیده دارم که آقای گبران راحالا مجبور باتخاذ تصمیم نکنیم . بگذاریم امشب فکر کنند وچنانچه میل داشتند فردا تصمیم خودرا اعلام کنند . بقول فرانسوی‌ها «شب مشاور خوبی‌است » واکثر تصمیمات مهم نیز هنگام شب گرفته میشود.

دوستان ازیکدیگر خداحافظی کردندوهر یك وعده دیدار را بفردا داده بطرف اطاق خودرفتند .

گبران تازه‌لباس پیژامه خودرا پوشیده بود که ضربه‌ای مقطع بدرنواخته شد . تصور کرد که سیگرید برای ملاقات اوآمده وازآخرین شبی که فرصت دارد میخواهد استفاده کند . بدون اینکه ازروی تختخواب برخیزد گفت:

ـ بفرمائید .

دستگیره درچرخید ودربازشد ومردناشناسی که مانند اوعینك سیاه برچشم داشت درآستانه درظاهر گشت.

گبران ازجای خودجهید.مردی که وارد اطاق شده بود دررا پشت سر خودست وباکلید آن راقفل نمود.

حتی بگبران سلام هم‌نکرد در مقابل نگاه متعجب گبران سراسر اطاق راپیمود وروی نیمکت راحتی که در کناراطاق نزدیك تختخواب بودنشست.

گبران روی تخت نشست.یقین‌داشت که مردتازه وارد ازاداره پلیس آمده وتحقیقات خودراشروع خواهد کرد.

آیالباسهای گل‌آلود وخون‌آلود رادرقفسه پیداخواهند کرد؟

گبران عینکش‌رابرداشته بود.

آیا مرد ناشناس کبودی چشم اورا ازپشت عینك سیاه خودمیدید؟پیش خود فکر کرد که عاقبت مارینا ووزاری کارخودرا کرده‌وسوء ظن‌پلیس رابطرف اوجلب کرده‌اند.

باصدائی که سعی‌میکرداضطرابش راهویدا نسازد گفت:

ـ آقا ممکن است سئوال کنم برای چه باطاق من آمده‌اید ؟ آیا اشتباه نکرده‌اید؟

ـ آقای دانیل گبران؟

ـ بله، خود من هستم .ممکن است بگوئید چه تقاضائی ازمن‌دارید؟

ـ تقاضا؟ هیچگونه تقاضائی ازشما ندارم . آمده‌ام کمی با یکدیگر صحبت کنیم. ـ پلیس؟

— ابدا امیدانید،منهم‌مثل بسیاری از اشخاص ازپلیس خوشم نمی‌آید و اتفاقا وقتی مرابجای یك‌پلیس مخفی میگیرند سخت‌ناراحت‌میشوم

ـآه، پس کارآگاه خصوصی هستید؟

ـابدا. اما مثل اینکه شما اصولا منتظر پلیس وکارآگاه هستید! چرا مرا بعنوان یکنفر مبلغ مذهبی پیش خود تصور ننمودید ؟مگر خدای نکرده مرتکب جنایت، یافرض کنیم اشتباه‌وخطای جبران‌ناپذیری شده‌اید؟

ـنه، من ازطرز ورودشماباطاق فکر کردم که ممکن است شما پلیس باشید. شایدهم این مسئله که درایام فراغت کتابهای پلیسی میخوانم موجب‌این شك شده باشد. وگرنه من هرگز مرتکب جنایتی نشده‌ام وتصورهم نمیکنم که درآینده مرتکب جنایتی شوم. حال بگوئید بامن چه کارداشتید؟

ـکارمن درخصوص همین مسئله‌ایست که الساعه راجع بآن حرف‌میزدید. اما من نام جنایت برآن نمیگذارم. من میخواهم بدانم چطور شده که شما تاکنون دست به «جنایت» یابقول من دست به «تصفیه لازم» نزده‌اید؟ و بعلاوه چگونه اطمینان دارید که درآینده چنین کاری نخواهید کرد .

گبران فهمید که مرد ناشناس ازماموریت او اطلاع دارد اما چطور این اطلاع را حاصل کرده واین تحقیقات را چرا ازاو مینماید؟ قیافه متعجبی بخود گرفت و گفت:

ـآقا، مقصود شمارا درست نمیفهمم! چه میخواهید بگوئید .

ناشناس بدون اینکه جواب اورا بدهد عینك خودرا ازچشم برداشت و سیگاری ازجیب بیرون آورد وآتش زد وپس ازاینکه دود آنرا بطرف سقف فرستاد بآرامی گفت:

—آقای دانیل گبران ، من فقط برای دیدن شما رنج مسافرت از ژنو بکوتلاندرا برخود هموار کرده‌ام. من از ماموریت شما کاملا اطلاع ندارم فقط میدانم که قرار است شخصی‌را «تصفیه» کنید. آژانس ژنو مرا مامور کرده که از شما تحقیقات کنم چه شده که تاکنون ماموریت خودرا اجرا نکرده‌اید؟

ـآقا، شمارا آقای شیلر فرستاده؟

ـ بمن دستورداده نشده که بسئوالات شماپاسخ‌دهم. دستوری که بمن داده شده اینست که ازشماپرسم چراماموریت خودراانجام‌نداده‌ایدوچه موانعی برای اجرای این ماموریت درپیش‌است.

البته‌ازروزاول‌موانعی‌وجودداشته است ووجوداین‌موانع‌شما کوشزد کردیده است مقصودمن این‌موانع‌نیست بلکه شمابایدبمن موانع جدیدی که پیش‌راه پیدا شده توضیح دهید.

حصر وراثت

بتاریخ۲۹ ر ۱ز۳آقای حسین‌طباخی بشناسنامه‌شماره۱۶۷۴۹ باستناد یکبرگ استشهاد محلی و رونوشت شناسنامه و گواهی فوت متوفی دادخواست بشماره ۱ر۳۴ر۲۷۸۶ داده بر اینکه مرحوم علی‌اصغر طباخی بشناسنامه شماره۴۷۳ که‌محل‌اقامت دائمی‌او تهران بوده‌درتاریخ ۲۱ر۵ر۳۴ درائر تصادف قطارراه‌آهن در بین‌راه قم‌وتهران درگذشته‌است‌ومتقاضی پدروبانوخانم‌جان خانم‌طباخی بشناسنامه شماره۳۷۵۰۶مادر متوفی ووراث‌منحصر حین‌الفوتش میباشد.پس‌ازاستماع گواهی گواهان مراتب سه‌نوبت متوالی ماهی یکباردرروزنامه رسمی کشورشاهنشاهی و یکی از جراید کثیرالانتشارمحلی‌درج‌و آگهی میگردد وباانقضای مدت سه‌ماه ازتاریخ‌نشر اولین آگهی‌وعدم‌قبول‌اعتراض درموعدمقرر برحسب تقاضا اقدام‌خواهد شد ونیز اگر کسی وصیتنامه از متوفی درنزدخوددارد درمدت مذکور ابراز والا هروصیتنامه سوای‌رسمی وسری ابراز و ارائه شوداز درجه اعتبار ساقط وبلااثر خواهدبود.

دادرس شعبه‌اول‌دادگاه بخش‌تهران

منوچهر نبی‌پور

نوبت‌سوم۲۹ر۳ر۳۵

آ—۲۰۵۴ ۳—۳

هموطنان عزیز

شرمسارم ازاینکه بگویم من نیز چهارسال ازبهترین سنین عمرخودرا در خدمت باجنبی پرستان و کسانیکه جز نابودی استقلال وطن وریشه کن ساختن مبادی دین مبین اسلام نظری نداشتند صرف کرده‌ام. ولی خوشبختانه قیام ملی ۲۸مرداد یکباره پرده خیانت این گروه را درید وبعموم قریب خوردگان امکان داد که حقیقت برملا شده‌را ببینند وراه را ازچاه بازشناسند .

لذا اینجانب حسین درکی فرزند غلامعلی دانش آموز شناسنامه شماره ۹ صادره از قزوین متولد سال ۱۳۱۳ که ازسال ۳۰تا۳۴ در شهرستان قزوین در سازمان منفور جوانان توده فعالیت می کردم وبمسئولیتهای مهمی (عضویت در کمیته شهرستان قزوین) رسیدم خودرا بمقامات محترم فرمانداری نظامی‌معرفی کردم وکلیه اطلاعات خود را مطابق با حقیقت ودرستی دراختیارمقامات فرمانداری نظامی گذاشتم، رفتارمحبت آمیز مقامات محترم فرمانداری نظامی که باکمال‌لطف وعطوفت قریب خوردگان را میپذیرند بهترین‌موقعیت برای اغفال‌شدگان‌است. بنا بر این بعموم افرادی که هنوزهم نتوانسته‌اند خودرا معرفی کنند توصیه میکنم که این فرصت گرانبهارا مغتنم شمرده وبامعرفی خود و دادن اطلاعات بمقامات محترم‌فرمانداری نظامی باغوش خانواده خویش بازگردند

آ—۷۴۹۵ حسین درکی

سبزیها و میوه های شفابخش

نویسنده: لئونس کارلیه -۲۸- مترجم: مهدی نراقی

دمکرده تخم اسفناج برای یبوست مفیداست

درموردخستگی‌جسمی‌یا عصبی بادقت‌یك‌مشت‌بزرگ اسفناج ویك‌مشت‌هم شاهی‌رابشوئید وآنرا ازمولن‌لگوم (آسیای مخصوص‌سبزی‌ها) رد کنیدوسپس آن را صاف کرده وهرروزصبح‌ناشتا یك‌فنجان آن‌رابخورید.

بایدتاآن‌جاکه ممکن است‌اسفناجهای تازه‌ولطیف‌را درسالادداخل کرده ومصرف‌نمائیم.

برای تهیه‌سالاد اسفناج‌بایدبرگهای لطیف آن را ازساقه‌جدا کرد، و آن را ریزریز کرد ونمك وروغن زیتون وسرکه یاآن‌زدوباسیب‌زمینی‌سرخ کرده ویابخاریز مصرف‌نمود.

جوشانده برگهای اسفناج درشستشوی امعاء واحشاء درموقع‌شکم‌روش و اسهال‌اثرمهمی دارد.

دمکرده تخم‌اسفناج بمقدارپنج‌تا ده گرم برای‌یك‌فنجان آب،داروی ملین ومفیدی است که درمعالجه یبوست معجزه‌میکند.

اگربرگهای اسفناج را درروغن زیتون بپزند ضماد خوبی است برای معالجه سوختگی،سودا،زخمهای شدیدوسخت،اسفناج پخته‌اگر مدتی‌بماندتخمیر میشود بهمین جهت است که‌باید بمقدار لازم ومورد احتیاج آنرانهیه نمود و برای غذای بعدی هم آن رانگه نداشت .

آب اسفناج پخته برای شستن لباسهای سیاه پشمی‌مصرف میشودوبخوبی آن‌را پاك‌وبراق میکند.

اگردر زمینی که اسفناج میکارند قبلا ریزه های آهن را در خاك آن داخل کنندداسفناجی که درآن زمین‌میروید دارای‌مقدار زیادتری آهن‌خواهدشد

ترخون

ترخون اشتهاآور،سریع‌الهضم ومقوی است، برای انواع دل‌درد،دردهای معده ویبوست، دردهای رماتیسمی واعصاب‌جوشانده آن رابمقداربیست‌وپنج گرم تاسی گرم‌برای یك‌لیترآب توصیه وتجویزمیکنند.

رازیانه

رازیانه درفرانسه‌کم کاشته میشود ولی‌درایتالیا خیلی کشت می‌شود و اهمیت‌زیادی‌درتغذیه دارد.

رازیانه بحالت‌خودرووحشی‌هم وجود دارد واغلب‌درباغهای انگور چمن زارهاوامکنه‌خشك ایتالیا میروید رازیانه زراعتی چون گیاهی یکساله‌وپردوام است هر سال یکبار آنرا میکارند.

رازیانه‌دارای دونوع‌است رازیانه‌شیرین ورازیانه‌فلورانس.

رازیانه‌شیرین را در موقع بهار در ایتالیا بعنوان پیش‌غذا بطور مصرف میکنند.

رازیانه فلورانس را از تابستان‌ببعد بطورخام درپیش غذا وارد می کنند وآنرا مثل کرفس میپزند و چون شیرین و معطر است‌غذائی عالی‌ومطبوع‌میباشد.

رازیانه‌فلورانس

باسرویس درجه یک دیاتوریست هواپیمای دوطبقه‌ای

استراتوکروزر بی.او.ا.سی

به امریکای شمالی مسافرت کنید

سرویس‌های متعدد ازعراق وایران به لندن به هواپیمای استراتوکروزر بی. او. ا. سی. مربوط میشوند . سرویس «منارك» راکه دارای آسایش و شکوه و جلال بیشتری است انتخاب نمائید و با با « کورونت » که عالیترین سرویس توریستی در عبور از اقیانوس اطلس است پرواز کنید واز مسافرت خود حظ ولذت وافری ببرید .

وسائل ارتباطی راحت از تهران به‌آبادان‌و بغداد به سرویسهای بین‌المللی بی.او.ا.سی مربوط میباشند

برای کسب اطلاع وتهیه جا بلیط برای مسافرت هوائی با شرکت حمل نقل ایران و ترکیه خیابان فردوسی ۱۲ تلفن ۳۵۸۰۵ و ۳۷۲۹۳ مراجعه فرمائید

BRITISH OVERSEAS AIRWAYS CORPORATION

ن 1-475

آخ۹۳۳۶

یک خودتراش ژیلت و دو تیغ ژیلت آبی

فقط ۲۱ ریال

بهترین وسیله ریش تراشی در دنیا که قیمت آن برای همه کس مناسب است

آ-۹۳۳۲

شیر زنان دلاور آسمان

رادرپرواز نشریه باشگاه هواپیمائی کشوری ایران خواهید شناخت.

۵-٤ آ-۷۲۷۳

میهن نورد

بهترین‌وسیله مسافرت بتمام‌نقاط میباشد

نوذرجمهری‌تلفن۲۵۶۵۵ و۲۱۹۳۸ آ ۵۰۷ (۱)

رژیم‌نازی‌هستند پیاده کنیم.

من یادآوری کردم که میتوان‌در کشتی‌های تجارتی که شماهم‌اکنون مشغول‌ساختن‌آن‌هستید تغییرات ساختمانی‌لازم‌را باین‌منظورداد.

امروز طرحی که ازطرف وزارت‌دریاداری تهیه‌شده وتغیراتی که میبایست در کشتی‌ها داده شودبرای‌شما میفرستم.ملاحظه‌خواهید کرد که قیمت ساختمان کشتی‌ها باین ترتیب فقط ۵۰ هزار لیره‌افزایش خواهدیافت وتاخیری که در اتمام ساختمان آنها روی خواهد داد ، بسیار جزئی خواهد بود .

نظرمن‌باید لااقل۲۰۰ کشتی با این‌وضع تهیه کرد.مابااندازه‌کافی وقت درپیش داریم زیرا اجرای‌چنین‌طرحی قبل‌ازسال۱۹٤۳غیرممکن‌است.درهرحال برنامه‌تهیه‌تانك که شمابمن گفتید اجرا خواهید کرد اهمیت‌خودرا همچنان حفظ‌میکند.

این کشتی‌هاتانکهای‌مزبوررااز آنطرف‌اقیانوس باروپا خواهندآورد ودرسواحل اروپا که در همه‌جا هیتلرمجبور است‌ازآنها دفاع نماید پیاده خواهندشد درحالیکه میدانیم این کرانه های وسیع‌درهمه‌جا مستحکم‌نشده‌وقابل‌دفاع‌نیست.لذاآقای‌رئیس‌جمهور من‌یقین‌دارم که‌مسئلهٔ‌فوق‌خودبخود توجه شمارا جلب‌خواهد کرد.

۱٦ـ من‌یادداشت کوتاهی که درباره‌استفاده ازتوپخانه‌صحرائی تهیه کرده‌ام برای‌شمامیفرستم.

این‌طرزاستفاده درعملیات تهاجمی که درقسمت اول بآن‌اشاره کردم اهمیت فوق‌العاده‌خواهد داشت و همچنین در داخله انگلستان هنگام هجوم احتمالی به بریتانیا ، بسیار مؤثر خواهد بود.

تمام افسران ارشد که‌ازاین طرح اطلاع حاصل کرده‌اند موافقت خودرا در تمام‌جزئیات با آن‌اعلام داشته‌اند ومن‌بسیار خوشحال خواهم‌شد که شمانیز آنرا بافسران‌ارشدامریکانشان دهید و نظرایشانراچنانچه‌لازم میدانیداستفسارنمائید.

۱۷ ـ ضمنابرای اطلاع شخصی شمایادداشت خصوصی دیگری بضمیمه میفرستم که وضع ارتش‌انگلیس‌را درسال۱۹٤۲ نشان‌میدهد.رقم «صدلشکر» البته مبین‌آن‌نیست که ماتاسال ۱۹٤۲ دارای صدلشکر صحرائی‌کامل خواهیم‌شد .

بعضی ازآنها واحدهای ساخلو میباشند وبعضی‌ها لشکر های توپخانه ضدهوائی هستند و بعضی‌ها نیز گروههای تاکتیکی میباشند .

معهذا میزان این‌نیروها بمراتب بیش‌ازآن خواهدبود که مادرآغاز جنگ برای‌سال۱۹٤۲ پیش‌بینی میکردیم . مامیتوانیم میزانی که فعلا پیش‌بینی کرده‌ایم تهیه کنیم زیرا ازهنگام بروز واقعه دونکرك تاکنون تلفات‌جدی برماوارد نشده‌است وتسلیحات ونیروهای احتیاط مابجای‌آنکه درصحنه‌های جنگ ازمیان‌برود درانبارها و درسربازخانه‌ها انباشته شده‌است .

۱۸ ـ من ازخطرژاپن که اکنون بمراتب بیشترشده صحبتی‌نکردم وهمچنین‌کمك‌عظیمی که دراقیانوس اطلس بمانموده‌اید اشاره‌ای ننمودم‌زیرا درملاقات اخیرخود بتفصیل راجع‌باین‌مسائل بحث کردیم وحوادث هفته‌های اخیربخوبی صحت پیش‌بینی‌های مارانشان میدهد. معهذا بایداین نکته‌را بازیادآور شوم که هرچه امریکا دربرابر ژاپن باشدت وخشونت بیشتررفتار کند، صلح‌بهتر حفظ خواهد گشت .

دولت علاء با ۴۲ رأی سفید از مجلس سنا رأی اعتماد گرفت

هنگام اخذرای نسبت ببرنامه دولت‌جدید علاء ، یکنفر مخالف و پنجنفر ممتنع بودند

درجلسه صبح دیروز سناتور لسانی طی نطق مشروحی کلیه مواد برنامه دولت رامورد بحث وانتقاد قرارداد

سناتور عباس مسعودی گفت : ماخود مسئولیت داریم وباید درمسائل مملکتی راهنما باشیم وازحرف بکاهیم وبعمل بپردازیم

در جلسه دیشب مجلس‌سنا آقای دشتی بعنوان مخالف و آقایان وکیلی وشمس‌ملك‌آرا بعنوان موافق دربرنامه دولت صحبت کردند

دشتی گفت : دولت هیچوقت قیافه اینرا نداشته که برای تعدیل بودجه مهیاباشد

برای‌تعدیل بودجه بایدپستهای تشریفاتی وزائدرا درداخله و خارجه حذف کرد- سرپرستیهاوآتاشه‌های نظامی و بعضی نمایندگان سیاسی‌دولت‌در خارجه‌بدرد نمیخورد

هریك ازاتومبیلهای دولتی بطور تقریب سالی ۲۰ هزار تومان خرج‌دارد

فروهروزیر دارائی درپاسخ اظهارات مخالفین ومنقدین اظهارداشت:

گرانی اجناس وهزینه‌زندگی معلول‌اضافه اسکناس در جریان است‌وارتباط بدولت‌و ملت‌ندارد

برای تعدیل بودجه مملکت و زیر بار قرضه خارجی نرفتن مجبور بودیم که یك مبلغ جزئی بقیمت قند و شکر اضافه کنیم

علاء گفت: دولت اطمینان میدهد که درخدمت بمملکت و توجه بنظریات نمایندگان کمال اهتمام را بنماید

مخالف برنامه

آقای لسانی-

جناب آقای‌علاء شما درقسمت‌دوم برنامه‌خودمطالبی‌را بعنوان بیلان‌حکومت پانزده‌ماهه گذشته داده‌اید واینك بنده درباب پاره ازمواد این‌بیلان بطوراختصار بحث‌میکنم :

۱- جنابعالی در مقدمه برنامه‌جزء موفقیت های کابینه گذشته خود تعدیل نسبی بودجه رابیان کرده‌اید .

برای‌من حقیقتا دیدن این‌فرازدر مقدمه برنامه خالی ازغرابت نبود چه آنکه : الف - درسال ۱۳۳۴ دولت در حدود دویست‌میلیون تومان کسر بودجه داشت درعین حال مکلف‌شد که تاآخر سال۱۳۳۵ بودجه خودرا متعادل کند و دربودجه سال‌جاری کسری‌دویست‌میلیون به‌تردیك‌پانصد میلیون تومان رسید آیا اضافه‌شدن سیصدملیون‌تومان کسر بودجه بردویست‌ملیون بعقیده جنابعالی تعدیل نسبی بودجه است؟

ب- در سال ۱۳۳۵ هزار میلیون تومان‌یعنی نزدیك‌یك ثلث‌ازبودجه‌مملکت اعتبار سازمان برنامه است که آنچه از درآمدنفت‌به‌سازمان برنامه‌رسید استفاده کرده‌و کسرآنرا ازدویست‌وپنجاه‌میلیون دلاری که اجازه‌تحصیل اعتبارداده شده است‌استفاده نماید که متاسفانه کمیسیون مشترك‌مجلسین بدون‌اینکه مجل‌خرجی پیش‌بیایدو ضرورتی ایجاب کند اجازه تهیه‌پنجاه میلیون‌دلار اعتبار یعنی‌درحدود چهارصدمیلیون تومان برای‌سال جاری بسازمان‌برنامه داده‌است.

ج- طبق قانون خاصی کلیه‌درآمد نفت‌اختصاص بکارهای‌عمرانی داشته‌است واگربقانون سازمان برنامه توجه شود خوبی‌معلوم میگردد که قسمتهای قابل توجهی‌ازهزینه سازمان برنامه‌عمرانی نبوده وباید جزء متن‌بودجه قرارگیردو برای‌اینکه کسر بودجه کمتر نشان داده شودآن‌ارقام ازبودجه ثابت‌دولت کسر و بخرج سازمان برنامه گذاشته شده‌است که‌اگر بنابود آن خرجهاهم دربودجه گذاشته‌میشد رقم کسر بمراتب بیشتربالا میرفت.

د- دولت برای اینکه از میزان کسربودجه کم کند مقداری از درآمد نفت‌را که مخصوص‌کارهای عمرانی‌بوده جزءدرآمد دولت‌قرارداده تابدان وسیله ازمیزان کسر کمتر کند.

ح- چون‌شرکت ملی‌نفت‌در امر توزیع‌درهرسال‌مبلغی‌درحدودصدوپنج‌میلیون تومان‌متضررمیشده‌درسنوات گذشته‌دولت مقررداشت که‌مالیاتی که بابت نفت و بنزین گرفته میشود بجبران آن کسر بشرکت ملی‌نفت‌داده‌شود واخیرا برای اینکه کسربودجه زیادمحسوس نباشد دستورداده‌شد که‌مبلغ دریافتی بحساب درآمددولت آمده‌ورقم ضررشرکت نفت هرقدرمیخواهد بالاتررود-

و- باهمه‌این‌کارهابازهم کسربودجه رقم‌حیرت آوری بودناچاربایك تصویب نامه‌درحدود صدمیلیون تومان برقیمت اجناس انحصاری افزوده شدکه تاثیر عجیب‌درگرانی هزینه زندگی کرد

باجمع مراتب ذکرشده وبا اضافه کردن بهای‌اجناس انحصاری بعلاوه در حدود چهارصد میلیون‌تومان کسر مسلم بودجه‌است آیا باز هم بعقیده جنابعالی کابینه گذشته شما تعدیل نسبی بودجه نموده؟.

ناطق‌سپس‌درباره‌اصلاح قانون‌مالیات بردرآمد وشروع‌اجرای برنامه‌های‌عمرانی هفت‌ساله - احداث مدارس‌جدید- ایجاد حسن‌روابط وحسن‌تفاهم بیشتر با ممالك دیگراظهاراتی‌نمود ودرباره برنامه آینده دولت‌چنین‌اضافه کرد:

ماده۱ برنامه درنهایت‌اختصارتنظیم شده وبدین‌عبارت است(اهتمام‌برای‌تعدیل بودجه ازراه دقت دروصول‌درآمدواحتراز ازمخارج زائد) درباب تعدیل‌بودجه در بحث درباب‌بیلان دولت گذشته جناب‌آقای علاء ناحدی صحبت‌شد ولی‌اینك دولت مدعی‌است که من‌درتعدیل بودجه اهتمام میکنم وطریقه تعدیل‌راهم ازدوراه پیش بینی کرده‌است که هردوراه سموازات هم باید برود:

۱- دقت دروصول‌درآمدها

۲- اختراز‌ازمخارج زائد.

ناطق پس‌ازبحث دربن‌قسمت‌اظهار داشت : در کشوریکه قانون دیوان محاسبات که‌رکن‌اساسی‌حکومت‌مشروطه است درطاق نسیان گذارده شده لایحه تفریغ بودجه‌چندین‌سال‌است‌بمجلس‌داده نشده وبالنتیجه‌مجلس‌براقلام‌خرج‌نظارت وکنترل‌ندارد بدبینی مردم نسبت‌بدولتها روزافزون شده نمیتوان‌شکاف‌موجودرا از بین‌برد واعتماد عمومی‌را جلب کرد و تا وقتی که این‌اعتمادایجادنگردد ومأمورین وصول ازبودجه‌دولت سیرنشوندودولت‌هم خست‌کامل درهزینه‌عمومی بخرج ندهد امید بتعدیل‌بودجه چون فریب سرآب است .

وضع کارمندان

درماده ٤ برنامه دولت نوشته‌شده است: تجدیدنظر درقانون‌استخدام کشوری ووضع‌فعلی‌کارمندان‌دولت با رعایت اصل طبقه‌بندی‌مشاغل.... الخ .

گرچه در کشوربهیچ‌نحوآمارصحیحی نیست‌ولی گفته‌میشودعدهٔ‌مستخدمین‌مملکتی درحدودصدوهفتادهزارنفرهستند بادرنظر گرفتن افسران ودرجه داران،قضات و مستخدمین فرهنگی وآموزشی که عدهٔ آن‌ها درحدود چهل‌الی پنجاه‌هزار نفر پیش‌بینی میشود که حقوق‌آن‌ها کم‌وبیش ترمیم گردیده صدوبیست‌هزارنفرمستخدم دولت‌باقی‌میماند که حقوق آن ها هیچ ترمیم‌نشده‌ودر کمال‌عسرت وبدبختی‌زندگی میکنندوبا تهیه طومارهای بالابلندهمه روزه‌درمقام التجابه آستان‌دولت‌ومجلسین سناوشورابعلی برمیآیند.

جناب آقای وزیر دارائی، قانون استخدام درتاریخ ۱۳۰۲ بتصویب‌رسید حقوق رتبه یك‌سیصدوبیست‌ریال بوده و درآن‌وقت لیره‌طلادر کشورما بین٤ الی ٥تومان ارزش داشته است و بنابراین یك‌مستخدم‌رتبه‌یك‌شش‌لیره‌ونیم‌طلاحقوق داده میشد وحالالیره‌طلا بین هفتصدالی هشتصد ریال خریدوفروش میشودواگر معدل قیمت هفتصدوپنجاه ریال حساب شودحقوق رتبه‌یك‌بماخذ ذکرشده‌درحدود ٥٠٠تومان خواهدشد وشمابه‌یك‌کارمند رتبه‌یك ٦٤ تومان‌می‌پردازید یعنی کمتر ازبهای یك‌لیره طلا آیا بااین‌وصف امیدوارید که‌مستخدمین دولت‌برای‌شما سمیمیت بخرج‌ماه وقت‌دروصول‌درآمد کنند؟

نکته مهمی که نمیدانم چگونه دولت‌ها دردوسه‌سال اخیرنآن‌توجه‌نکرده اند آن‌است که‌درعین آنکه‌نسبت بیك ثلث ازمستخدمین مزاباوحقوق و ترفیع و اضافه اشل ومعافیت گمرکی ودادن زمین خانه‌وفروش اتوموبیل بدون گمرك باقساطی که کمتر از ربح بهای اتومبیل میشود داده‌می‌شود نسبت بدوثلث دیگر ترفیعات و اضافاتی که ازسال ۳۲و۳۳ باهمان اشل ثابت استحقاق داشته‌ودارند داده‌نشده ونمی‌شود -فلان‌مستخدم اداری دراول‌سال ۳۳٤ ترفیع گرفته و اینك۳ ماه ازسال ۳۳٥ گذشته هنوزحقوق‌رتبه ترفیعی آن‌مستخدم بعنوان اینکه در بودجه محلی نیست داده‌نشده وعده این مستخدمین زیاد وهمه‌روزه برای گرفتن حق خود درمقام‌عریضه‌نگاری والتماس و التجاء برمیآیند .

اصلاح وضع بازرگانی وقانون رفاه‌مردم

درماده ٦ برنامه‌دولت اقدامات‌برای اصلاح مقررات‌مربوطه‌بازرگانی‌خارجی وتعرفه گمرکی ووضع مقررات جدید بمنظورحمایت مصنوعات داخلی‌پیش‌بینی شده .

جناب‌آقای‌وزیربازرگانی،درتعرفه گمرکی دراردیبهشت‌سال گذشته‌تجدید نظر بعمل آمده دیگرچه‌تجدیدنظری دراین فاصله کم میخواهید بکنید در مقررات مربوط بامورباز رگانی‌چه‌برنامه عملی دارید ؟

یکی ازعوامل بدبختی یك‌ملت- زائدبودن واردات برصادرات کشوراست که‌بدبختانه همه‌ساله واردات کشور مابا رقم‌سرسام‌آوری بالارفته وصادرات نسبت به‌واردات سیر نزولی میکند .

همه‌انتظارداشتند که‌بجای‌این‌ماده بی‌مفهوم‌اقلادر باب‌افزایش‌صادرات‌وتقلیل واردات برنامه‌ای‌اعلام‌میشدتامعلوم‌میکرد که‌اقلا دولت‌متوجه این بدبختی اساسی کشور است که کمی‌صادرات نسبت به واردات باشد.

درماده ۷ برنامه وعده هائی درباب تهیه‌مسکن‌ازراه کمك‌به‌تشکیل‌شرکتهای تعاونی ساختمانی بوسیله بانك‌رهنی و ساختمانی وموسسه‌مشابه‌آن وتجدیدنظر درمقررات مربوط به اجاره مستغلات و سکنی داده‌است.

من‌می‌پرسم که‌این‌شرکتهای‌تعاونی ساختمانی باچه سرمایه‌ای باید تشکیل شود وتقویت‌بانك‌رهنی‌و ساختمانی ازچه راه‌بعمل‌آید.

سیار مایلم در پاسخی که دولت بانتقاد من‌میدهدطرنقه‌تاسیس شرکتهای تعاونی ومحل سرمایه تقویت بانکهای رهنی‌وساختمانی رااعلام‌دارد .

درماده۸ برنامه دولت چنین اشعار داشته‌است :

(ازدیاد تولیدباتمام وسایل ممکنه منجمله تقویت بانك کشاورزی و صنعتی ومعدنی‌مخصوصاا کتشاف‌واستخراج‌منابع جدیدنفتی‌واقدام‌در جلب‌سرمایه‌های‌خارجی واشباه‌و نظایر آن.)

این‌ماده ازبرنامه‌و مندرجات آن همان‌موضوع اساسی است که مکرر در مجلسین ازطرف نمایندگان‌دولت‌هاتذکر داده‌شده‌است ومکرر گفته شده که‌اساس بدبختی‌مملکت کمی‌تولیدازهرحیث وهر جهت‌میباشد .

اماکلیه اعتبارات وسر مایه‌ای که برای اجر ای ماده ۷ تصویب شده جزء اعتبارسازمان برنامه است وصریحاعرض میکنم بااینکه سازمان برنامه‌طبق‌قانون جزءدولت است دولت جناب آقای علاء درسازمان برنامه سلطه واستیلائی‌ندارد. درآن دستگاه یکنفر فعال مایشاء بنام مدیر عامل‌حکومت میکند و متاسفانه دچارایده فیکس خطرناك گردیده‌و آن مطالعه‌و جلب‌نظر مهندسین مشاورمیباشد وبس .

چندموضوع مختصر

جناب آقای‌علاء-درمقدمه عرایض خود گفتم که دولت‌جنابعالی نه‌تنهاقدمی برای بهبوداوضاع برنداشته‌بلکه‌بر ارقام خرابی‌اوضاع‌وفلاکت‌مردم افزوده است‌و اینك‌فقط‌چندموضوع مختصر آنرابعرض میرسانم.

۱-میزان‌صادرات سال۱۳۳۳ کشور راکه فوقا بعرض رساندم مطابق‌خبری که پریشب دراغلب ازجرایدپایتخت‌منعکس بوددرسال۱۳۳٤ همان‌پنجاه‌درصدصادرات نیزبه‌نسبت‌فاحشی‌تقلیل‌یافته‌است.

۲-دراثر رکود کلیه‌کارهای‌عمرانی وادامه‌مطالعه سازمان برنامه‌تولید کشور بمیزان‌اسف‌انگیزی‌پائین رفته که‌هم در صادرات کشور موثر شده‌وهم برای‌ارزاق عمومی‌محتاج‌بخریدروغن‌و گندم‌از کشور آمریکا گردیده‌ایم.

۳- کسرتولید و کمی صادرات‌وبالا رفتن‌سرسام آور بودجه برفقر و ناتوانی عمومی افزوده که فریاد مردم به عیوق میرسد.

٤ - بمنظور جبران مختصری از کسربودجه مملکت باصدوریك‌تصویب- نامه درحدود صدمیلیون تومان بربهای اجناس انحصاری افزوده شده که موجب گرانی‌سرسام‌آور زندگی مردم گردیده است .

٥-بابودجه سرشار قوای انتظامی وهمچنین بودجه قابل‌ملاحظه‌دادگستری وقوانین غلاظ و شدادی که برای تامین هرگونه امنیت لازم باشددردست‌داریدو بااینکه‌درمدت پانزده ماهه حکومت‌شما کوچکترین حادثه‌ای رخ نداده معذلك متاسفانه حکومت نظامی جزءلوازم‌دولت شما شده وهرچهارماه یك مرتبه لایحه تمدید حکومت نظامی را بمجلس‌آورده وبالنتیجه با اعمال زوروقدرتی که‌مخالف حکومت ملی است دراین مدت زمام- داری‌خود ادامه داده‌ومعلوم‌نیست‌درآینده از این رویه نامطلوب دست برداربد و برای ادامه حکومت بهمان قوانین‌غلاظ وشداد وقانون غیرعادلانه‌امنیت اجتماعی قناعت کرده وبازبتمدید حکومت نظامی متوسل نشوید .

بهمین جهات است که من‌نمیتوانم باکابینه جنابعالی موافقت کرده وبآن‌رأی اعتماد بدهم و صریحا اعلام میدارم که اساس بدبختی کشور کمی تولید اعم از کشاورزی وصنعتی ومعدنی‌وعدم استفاده ازانرژی افراد میباشد وتاوقتی که سطح تولید بالانرود نه‌سطح زندگی مردم‌بالا خواهدرفت و نه مردم میتوانند مالیات بپردازند. بافقر وتنگدستی عمومی‌قهراً مالیات‌بمیزان متناسب وصول‌نمیشودچه‌از جهت آنکه مؤدیان قادر برتادیهٔ نیستند وچه ازنظر آنکه‌مأمورین وصول‌صمیمیت درکارخرج نمیدهند وتا وقتی که مردم قادر برتأدیه مالیات نشوند کسر بودجه کشور روزبروز زیادترمیشود ووقتی که تولید باندازه‌کافی نیست بنابقانون عرضه وتقاضا اجناس درداخله کشور گران‌شده وگرانی سرسام آور بیشتر موجب عدم رضایت میگردد و بعلاوه‌بااضافه نشدن سطح تولید قهری است که کشورصادرات پیدا نخواهد کرد.

بودجه کشوردرسال۱۳۳٥ بادرنظر گرفتن اعتبار هزارمیلیون تومان‌سازمان برنامه درحدود سه‌هزار میلیون تومان است که‌فقط هزاروپانصد میلیون تومان آن‌ازمالیات‌غیرمستقیم‌وارقام‌مختصری از مالیات مستقیم‌پیش‌بینی‌شده ودرصورتیکه عواید نفت‌احتساب نشودتزدیك‌پنجاه‌درصد ازبودجه مملکت کسراست .

بادادن‌آمارباز رگانی روشن ومسلم شد که‌بیشتر ازپنجاه درصد واردات ما صادرات نداریم ولازم‌بذکر نیست که‌این کسرصادرات‌نسبت‌به واردات‌چگونه کمر شکن‌وموجب‌فناونیستی یك‌ملت‌میگردد وتاوقتی که‌بودجه متعادل نشودوصادرات وواردات توازن‌پیدانکند فقروتنگدستی گرانی هزینه‌زندگی بلای‌مبرم جان‌ما است‌وعلاج این‌دوبیماری خطرناك‌تنها و تنها افزایش تولید محصولات کشاورزی استخراج معادن وبسط‌امورصنعتی‌میباشد وتازمانی که گامهای‌بلندی‌دراین‌باب بر نداشته‌ایم‌هم کسر بودجه‌بجای خودموجود وهم‌تفاوت‌فاحش واردات‌برصادرات‌پابرجا وهردوی‌آنها مارا تهدیدبمرك میکنند. هردولتی که‌بالا بردن اضافه‌تولیدبمعنی واقعی را برای درمان بدبختی‌های‌ذکر شده‌نصب العین خود قراردهدمن به‌آن دولت رای اعتماد میدهم ولی متاسفانه وزارت‌خانه‌های ماجزبودجه‌جاری‌اعتباری نداشته و هزینه عمرانی که موجب بالا رفتن سطح تولید خواهد شد در اختیار یك دستگاهی بنام‌سازمان برنامه است که دولتی جداگانه در دولت تشکیل داده وبهیچ‌نحوبااین دولت ونه‌بادولت دیگرهم آهنگی نمیکند .

اگرانشاءالله‌تعالی‌دولت‌جناب‌آقای، علاء توفیق حاصل کرد که‌مثل دولتهای همجوارقدمهائی در راه‌بالا بردن سطح تولید بالملازمه‌جبران کسربودجه‌و اقلا موازنه‌صادرات‌وواردات‌بردارد نه‌تنهاموافق این‌دولت خواهم‌شد بلکه‌درصف‌مدافعین جدی آن‌قرار خواهم گرفت .

حکومت ۱٥ماهه آقای‌علاء برای مابهترین مقیاس‌ومبنابرای‌حکومت‌آینده خواهد بود وبا مختصرمراجعه ببیلان‌کار دولت گذشته‌ایشان می‌توان‌درباره‌توانائی و قدرت‌کابینه فعلی برای‌آینده اظهارنظر کردواین‌یك مطلب بسیار ساده وپیش پا افتاده‌ایست وهرفردعادی نیزهمین عقیده رادارد که عمل‌کابینه گذشته آقای علاء نسبت بآینده بایدمبناومقیاس‌قرار گیرد دوران‌پانزده‌ساله اخیر کشورغمدیده مابسیارغم‌انگیز-زوتاثرآورورقت‌باراست و خرابی‌اوضاع‌ازهرجهت موردتصدیق‌عموم مردم‌است بنحویکه خودجناب آقای‌علاء هم‌درمقدمه‌برنامه‌خودمراتب زبررا تصدیق کردند۱- پائین‌آمدن ارزش پولی کشور ۲-عدم‌تعادل‌بودجه۳- گرانی‌هزینه‌زندگی ٤- بی‌نظمی وبی ترتیبی٥- اضافه شدن کارمندان‌دولت٦-محسوس‌نبودن‌هم‌آهنگی بین دستگاههای دولتی۷- کمی‌همکاری وحسن‌تفاهم‌بین مردم‌وپاره‌ای‌ازمستخدمین دولت.

۸- یاس‌خود مستخدمین‌دولت‌بعلت عدم‌توجه بحقوق ومنافع آنهاوجناب‌آقای علاء پس‌ازذکربدبختی‌های موجود همه این‌مراتب رامولودخرابی اوضاع مالی و اقتصادی دانستند النهایه برای اثبات برائت‌خود که پانزده ماه ازاین‌پانزده‌سال راکابینه‌اخیرایشان متصدی‌امور کشوربوده وسایردولت‌هائی که‌زمام‌حکومت‌رادردست داشته‌اند تمام بدبختی‌هارابعهده‌جنگ‌دوم جهانی گذارده واضافه کرده‌اند که‌بحران داخلی‌چند سال‌اخیر کشورنیز صدمات سابق‌را مضاعف‌نموده‌است.

آقای علاءدرکابینه‌جنابعالی‌و کفالت آقای فروزان دروزارت‌دارائی‌قانونی به تصویب‌مجلسین‌رسید وآنقدر تبلیغات در اطراف آن‌شد که همه تصور میکردند میزان دریافتی مالیات بردرآمد پیکره مهمی ازهزینه کشوررا تامین‌میکند ولی متاسفانه بفاصله کمی‌دولت شمابا آوردن لایحه دیگر اعتراف کرد که آن‌لایحه کافی‌ووافی بمقصودنبوده ونتیجه معکوس ازآن گرفتیم لایحه‌جدید آورده‌شد با سلام‌وصلوات تصویب‌شدمعذالك دربودجه کل مملکت فقط‌چهل‌میلیون‌مابه‌التفاوت پیش‌بینی گردیده تا در عمل چه پیش آید ؟

آیا بازهم بتقدیم‌لایحه سوم‌منتهی گردد باخیر؟ وآیا کشوری که علاوه از مصرف کردن قسمتی از درآمد نفت و علاوه ازتحمیل بودجه جاری بر بودجه عمرانی وعلاوه‌ازاضافه کردن بر قیمت اجناس‌انحصاری بازهم درحدود چهارصد میلیون‌تومان کسربودجه دارد صرف تهیه لایحه ثانوی قانون مالیات بر درآمد که فعلا هنوز درمرحله ابتدائی عمل است کافی برای‌آن خواهد بود که قدم بلند اصلاحی‌دولت گذشته‌شما معرفی شود ؟

۳- سومین‌رقم‌بیلان‌کارهای‌حکومت گذشته‌جنابعالی‌موضوع(شروع‌عملی‌برنامه های‌عمرانی‌هفت‌ساله)میباشد .

برنامه‌هفت‌ساله دارای‌سازمان‌خاص وقانون‌خاصی است که‌البته طبق‌آن‌قانون آن‌سازمان تحت‌نظر دولت‌وبه مسئولیت دولت‌میباشد ولی‌باید دید آیاخود آن سازمان که عامل مستقیم برنامه هفت ساله‌است« شروع‌عملی»را ادعا میکندبا «شروع‌به‌مطالعه»را؟برجسته‌ترین برنامه‌های سازمان که‌خودتعیین کرده راه سازی- بندرسازی-سد کرج-آبیاری-ایجادقنوات بالابردن سطح کشت وغیره میباشد که متاسفانه تمام اینهادرمرحله مطالعه‌است برای‌اینکه این‌مطلب روشن‌ترشود بنده به خلاصه خبراولین جلسه کنفرانس استانداران که دروزارت کشور تشکیل گردیده و در روزنامه‌ها منعکس شده استناد میکنم.

چون‌طبق قانون‌برنامه هریك‌ازشهرهای کشور که احتیاج به‌کارخانه برق داشته باشند میتوانند پنجاه درصد ازهزینه‌را تادیه کرده وپنجاه درصددیگررا سازمان برنامه‌داده وکارخانه برق وارد کنند در روزنامه‌ها دیده شده‌است که جناب‌آقای گلشائیان وزیردادگستری کابینه که در آن‌جلسه بعنوان‌استاندارآذربایجان‌شرکت کرده‌بودند گفتند که پاره‌ای ازشهرهای آذربایجان‌اعتبارات‌لازم رافراهم کرده‌اند وچون سازمان‌برنامه پنجاه درصد مقرر درقانون‌را نپرداخته این‌پولها بلوکه‌شده هم‌پول‌بی‌مصرف‌است‌وهم‌مردم برق‌ندارند آقای‌انتاج مدیرعامل سازمان‌برنامه‌در جواب گفتند باید مطالعه بیشتری کرد آقای گلشائیان تکرار کردند مگر غیر این‌است که‌مابایستی‌کارخانه‌برق‌خریداری کنیم-پول شهرداریها موجوداست.

پول سازمان برنامه‌هم موجوداست چرا کارخانه‌های برق‌راخریداری‌نکنیم. آقای ابتهاج درجواب‌بازتکرار کردند که باید مطالعه کرد .

من بآقای گلشائیان میگوئیم نه تنها پول شهرهای آذربایجان‌بلوکه‌شده بلکه پولهای سازمان برنامه‌هم بلوکه است بلکه تمام کارهای اصلاحی بلوکه است زیرا بعقیده آقای ابتهاج مطالعه تمام نشده است راستی اگربجای‌کار و عمل دائما بمطالعه بپردازیم و هر روز یك‌دسته‌مهندس‌مشاوربیاوریم‌وازاین‌مهندس مشاور بآن مهندس مشاور از این نقشه اصلاحی بآن نقشه اصلاحی وبالاخره از این شاخ بآن‌شاخ بپریم آیانوش داروی پس‌ازمرگ سهراب نخواهد بود؟

امایجاد حسن‌روابط وحسن تفاهم بیشتری باممالك‌مخصوصا ممالك‌همجوار که جزء مسائل مهمه بیلان حکومت گذشته معرفی‌شده‌است.

تردیدی نیست که این‌فراز همان عبارت متحدالشکلی‌است که در برنامه تمام دولتها دیده میشود ولی‌جناب‌آقای علاء فقط جمله‌ای را اضافه کرده‌اند که حسن‌تفاهم(بیشتری) بعمل‌آمده من از این کلمه (بیشتر) چیزی نفهمیدم. زیرا یکی‌ازدول همجوار ماافغانستان‌است

سالهای‌متمادی‌است که‌انحاءتعدیات رانسبت‌بمردم یك‌ایالات‌زرخیز مانندزابل میکندآب رابروی‌آن‌مردم بسته‌ودرتمام این‌سنوات آنچه‌سعی‌و کوشش‌شده است که‌جلوی تعدیات این دولت همجوار گرفته‌شود نتیجه‌حاصل نگردیده است چندین ماه‌است که هیئتی برای‌خاتمه دادن‌باین گفتگو بآمریکارفته‌اند ومطابق آخرین‌خبری که بنده‌دارم هیچ‌نتیجه‌ای حاصل نشده بلکه‌افغانها سرحرف خود ایستاده‌اند وچون آب هیرهندبدوا‌ازخاك آنهاعبور میکندتاآنچه که بتوانندازآن آب‌استفاده کرده وبهیچ‌نحو حاضرنیستند که‌ازتعدیات وتجاوزات‌خوددست بردارند.

همسایه‌دیگرما که اتفاقاجزءپیمان بغدادهم هست کشورعراق‌است-سالهاست نسبت‌بمسائل متعددی ازجمله‌شط‌العرب باآن‌دولت اختلاف داریم نه‌دولت های گذشته نه‌دولت‌آقای علاء هیچکدام‌در مقام‌رفع این‌اختلاف‌بنفع‌ایران‌برنیامدند وفقط‌کاری که دولت‌آقای‌علاء کرد آن بود که‌گذرنامه عتبات وسوریه‌رالغو کرده که‌مردم بجای ٥٠هزار و٦٠هزار نفردر سال‌یك‌میلیون ودو میلیون بآن کشور بروند ومختصرثروت این مملکت‌را هم درسرزمین محدودعراق‌خرج کرده‌ودولت عراق بااین‌عواید نامرئی درهمسایگی‌ما دست باصلاحات زده وبما لبخند تمسخر بزند .

حسن‌تفاهم‌بیشتر است‌امااز‌یکطرف چه‌خوش‌بی‌مهربانی‌هردوسربی!

دولت‌انگلیس که یکی ازدول‌عضو پیمان بغداداست کوچکترین‌قدمی‌برای اصلاح خطایای‌گذشته و جبران اعمالی که رجال سیاسی آندولت نیز اعتراف دارند برنداشته وموضوع بحرین نه‌تنها لاینحل‌مانده بلکه همه‌روزه‌پلیس جیره خوار آنجا مردم وطنپرست ایرانی را بباد‌مسلسل‌میگیرند ودرتمام اینموارد وزارت‌خارجه‌ایران‌ظاهراحکم‌یك‌تماشاچی راپیدا کرده‌است.

موافق برنامه دولت

آقای عباس مسعودی اظهارداشت: هرکس خط مشی‌خاصی رادرروش‌سیاسی و پارلمانی خود انتخاب میکند و بنده ازجمله‌کسانی هستم که مشی سیاسی و پارلمانی‌خودراازروزاول رویه‌مثبت اتخاذ کرده‌ام. وهمیشه پیرو این طرز تفکر بوده‌ام چون معتقد هستم که دولتهائیکه میآیندباحسن نیت وبافکراینکه کاری برای مملکت انجام‌دهند وگره‌ای از مشکلات باز کنندقبول مسئولیت‌میکنند واگربااین حکومتها مجلسین همکاری‌و هماهنگی نمودنداین دولتها-وفیق پیدا میکنند ولی‌اگرقرارشدازروزاول درپیچ وخم انتقادات واعتراضات دچارشوند وتمام وقتشان راگرفتارمباحثه ومذاکره‌وانتقاد واعتراض باشند طبیعی‌است که موفق نمیشوند زیرابتجربه دریافته ایم که از «حرف» هیچ-وقت کاری ازپیش‌نرفته و مشکلی ازمشکلات‌مردم‌حل نشده‌است.

آقای لسانی‌فرمودنددراین‌مدتی که‌سناتور هستند، چهارحکومت معرفی‌شده‌وایشان باستثنای حکومت‌آقای علاء که اول با آن موافق بودند وبعدمخالف شدند ،با همه‌آن حکومتها مخالف بوده‌اند بنده برخلاف ایشان بااین حکومتهائی که‌در اینمدت معرفی شده‌اندموافق بوده‌ام و اعتقادم‌براین بوده وهست که باید باآنها همکاری کردوراه مثبت بآنهاارائه دادوالا بیدا کردن‌موضوعات منفی‌زیاداست.البته عدم‌رضایت درهمه طبقات هست، ناراضی هست، نگرانی‌وجوددارد که ازهمه آنها میتوان‌استفاده کردومطالب زیادی‌درانتقاد واعتراض بدولت عنوان نمود، درحالیکه این نقشی که بنده اتخاذ کرده‌ام بسیار مشکل است.

بهمان اندازه که نقش مخالفش آسان میباشد .

گفتن درد وتجسم تابلوهای‌تاریك فوق‌العاده آسان‌است مردم هم خوششان می‌آید اما علاج درد گفتن‌آسان‌نیست . مثلا اظهاراینکه بودجه نامتعادل‌است و اقلام‌خرج زیاداست وعایدی‌بقدر مخارج نداریم وچنین‌وچنان سیار سهل و ساده است، اما اگر کسی گفت علاج کسر بودجه‌چیست؟ علاج‌اقلام‌زائد کدامست ؟ چه‌باید کرد؟ راه‌توازن‌دخل‌وخرج‌چیست؟ بالاخره بایدعرض کنم برفرض که مشود صرفه‌جوئی کرد ازهزینه‌های‌زائد حذف کرد اما آن کسیکه باید دربن موارد راهنما وچاره‌اندیش‌باشد ماهستیم، مائیم که‌میتوانیم‌خط بطلان برمخارج بیهوده بکشیم،مائیم که‌میتوانیم راهنمائی کنیم و نظربدهیم وبگوئیم این‌کاررا بایدبکنید وآن‌کاررا نبایدبکنید . یعنی از حرف بکاهیم وراه‌عملی پیشنهادنمائیم تاباری‌از دوش‌مردم برداشته‌شود دراینصورت است که‌میتوانیم‌جداً بایستیم وبگوئیم بلحاظ مصلحت‌جامعه ومملکت‌فلان‌کاررا بکنید یانکنید ودولتی که برخلاف نظرما قدم برداشت، آنوقت‌سرنوشت‌او در گرو رأی ماست وحق‌اینست‌بگوئیم این‌چنین‌دولتی که‌حرف منطق گوش نمیدهد لیاقت ندارد، قابلیت‌ندارد وبایداستیضاح‌شود و برود پی‌کارخودش، اما باحرف و انتقاد ایجاد یاس کردن وکارمردم ومملکت را بحرف گذراندن چه‌حاصلی‌دارد ؟ بیائید راهی پیش گیریم که برای مردم اثر و نتیجه‌ای‌داشته‌باشد. این‌مملکت‌مال‌ماست این‌حکومت‌دراختیارماست‌اینهامیخواهند کارکنند وماهم برای‌این دورهم جمع شده‌ایم که‌گرهی ازکارمردم‌برداریم پس چرا درکارمملکت عملا وارد نمیشویم و وقت‌خود ومملکت و دولت‌را بحرفهائی که‌مردم‌خوششان‌بیاید بگذرانیم .

همین بودجه...

مثلا همین بودجه که آقای لسانی دربارهٔ‌آن صحبت کردندوفرمودند «دولت نوشته‌است که تعدیل نسبی کرده و حال آنکه تعدیل‌نشده وبلکه نامتعادل‌ترشده است» من‌هم تصدیق میکنم اما باید عرض کنم که ما نباید طرفدار این فکر باشیم که‌اگر عواید دیگری برای سازمان برنامه وکارهای عمرانی کنارگذارده‌ایم بیائیم‌آنرا صرف حقوق کنیم‌واین‌امیدواری‌مردم‌هم‌باصلاح‌آینده قطع‌شود .

این‌فکرصحیح نیست ومن‌ازکسانی هستم که مخالف‌آن هستم عایدات نفت بودجه‌مملکت انتقال‌داده‌شود بهرترتیبی هست باید بودجه راتعدیل کرد ازراه تزیید‌درآمد وحذف‌مخارج زائدوبیهوده تاکی ماباید هرچه داریم بمصرف‌مخارج روزانه برسانیم وبرای‌کارهای اساسی‌چشم براه کمك و مساعدت دیگران‌باشیم .

تاکی باید دست ما برای «قرض» سوی بیگانه دراز باشد ، برای ملت ایران خجالت آوراست‌تاکی بایدماروی پای خودمان بند نشویم ؟ بالاخره باید یکروزی باین‌وضعیت خاتمه‌داد و راهی جستجو کرد که مملکت قائم بالذات و مستغنی از کمك غیرباشد .

بنده‌هم‌تصدیق‌میکنم که‌بسیاری‌ازاقلام‌بودجه زائداست‌ومیتوان‌ازخیلی‌افراط وتفریطها جلوگیری کرد . امابنظر بنده‌بایدراه جلوگیری ازافراط و اسراف رامجلس نشان بدهد . بایدهمین آقایان منتقدین مواردا‌سراف راازلابلای‌اقلام‌بودجه‌بیرون بکشند وبدولت بگویند «اینجا اسراف است» متاسفانه همینجاست که آقایان گیر میکنند . . .

(آقای‌دشتی گفت: کجاگیرمیکنند بارها گفته‌ایم وکسی گوش نکرده‌است)

آقای مسعودی جواب‌داد: گیرش همینجاست که‌اگرروی‌یك‌رقم‌وقلم‌انگشت بگذارید وبگوئید «اینجاست که‌اسراف شده‌است» وبایدآن‌راحذف کنیدهیچکس جرات نمیکند خلاف‌رای شما رفتار کند کسی نمیتواند مخالف‌نظر شما قدم بر دارد.

(آقای‌دشتی‌اظهارنمود : هیچوقت مطابق‌نظرماقدم‌برنمیدارند.)

آقای مسعودی گفت:اگر برنداشتند استیضاح کنید. رای کبودبدهید. دولت راساقط کنید، شماروی‌حرف‌خود بایستید واستدلال کنید وبنده‌هم با شما همراه خواهم‌بود وخواهیددید که هیچکس‌قادر نیست‌باشماهماهنگ‌نباشد چون‌روی‌مثبت قدم برداشته‌ایدامامتاسفانه کمتردیده‌شده روی‌اقلام‌زائدانگشت گذاش

دولت علاء با ۴۲ رأی سفید از مجلس سنا رأی اعتماد گرفت

بقیه از صفحه نهم

نشده که یکنفر بیایدوروی اقلام زائد خرج انگشت بگذارد، همه‌اش انتقاد، همه‌اش کلیات و همه‌اش حرف!

آقایان ائدموارد را بگوئید (دشتی- خواهم گفت) سیارخوب بفرمائیدیقین داشته‌باشید بنده‌هم صددرصدباشما موافق وهمراه‌هستم، بنده‌هم‌شاید بیشتراز همه شمامخالف‌باافراط و اسراف هستم ولی نباید بکلیات برگذار کرد.

سازمان برنامه

راجع سازمان برنامه دراینجازیاد گفتگوشد.

بنده‌هم معتقدم که‌راست‌است طی هفت سال‌اول سازمان برنامه کاری از پیش نبردودرآمد سازمان بهدررفته‌است ولی‌باید متوجه بود که‌در این‌هفت‌سال مملکت‌درچه‌حالی بوده‌است. دراین‌هفتسال مملکت‌دچارهرج ومرج بوده‌دچارجنجال وکشمکش‌سیاسی ونا‌امنی‌بوده و حساب و کتابی‌دردستگاههای مملکتی نبوده است.الان دوسه‌سال است که مملکت آرامش‌وثباتی پیدا کرده‌مامیتوانیم‌حرف خودرابزنیم‌وراحت‌زندگی کنیم چرازود فراموش‌می‌شودبنده‌طرفدارثبات‌حکومتها هستم‌زیرا درسایه‌ثبات است که میتوان کارمثبت انجام‌دادبنابراین تاوقتی ثبات درکار نباشد انتظارکار مثبت‌هم نمیتوان داشت.

آقای‌ابتهاج روزاولی که‌آمدمشغول کارشدآمد بمجلس‌سنا برنامه‌خودش‌رادر جلسه‌خصوصی‌اعلام کرد گفت آقایان‌برنامه من‌برنامه‌مطالعه‌ودقت‌است‌برنامه‌ایست که میخواهم‌پول این‌مملکت‌بهدرنرودبی‌مطالعه کاری صورت‌نگیردبنابراین بامتخصصین درجه اول‌دنیا مشورت‌خواهم کرد تااساس وپایهٔ که برای کار های بزرگ می ریزیم مثل بعضی‌ازکارهای گذشته‌نباشدهمه گفتند بسیارخوب احسنت و اورفت دنبال این برنامه‌وبرنامه‌ایکه‌امروزدارد اجرامیکند همان‌است وما نمیتوانم‌آنرا تخطئه کنیم که‌چرامطالعه‌میکنیدابتهاج‌مردبسیارلایق، قوی،صحیح‌العمل ، جدی وفعال‌وباکمال حسن‌نیت داردکار میکند ، پول مملکت راکه نمیریزد توی‌جیب‌خودش ، منتهی میگوید پول‌را نباید بی‌مطالعه بهدر داد بنده عقیده‌ام‌اینست که باید ازاین‌شخص حمایت کرد وگذاشت تاکارش را ازپیش ببرد . حتی‌منهم مثل‌آقای دکترصدیق معتقدم اوباید بنحوی در مجلس‌شرکت کندودرمقابل‌سئوالات‌وایضاحات‌نمایندگان جواب‌بدهد ، زیراآقایان‌وزیران ازنحوه کار اواطلاع ندارند ونمیتوانند در برابر ایراد منتقدین‌جواب‌صحیحی‌بدهند .

آقای‌مسعودی افزود :

چند روز پیش رئیس انتشارات و مطبوعات بانک‌بین‌المللی‌باداره‌آمدوبامن ملاقات کرد :راجع‌به‌امورتبلیغاتی سازمان برنامه صحبت شد،او گفت: اینطورنیست که میگویند در سازمان برنامه کاری نشده‌است، بعکس کارهای زیادی شده که‌ازنظر تبلیغاتی‌خوب منعکس‌نشده‌واو میگفت پول سازمان‌برنامه‌درتمام‌وزارت خانه‌هابمصارف کارهای‌عمرانی‌ومفیدرسیده منتها گفته‌نمیشود.

بنظرمن ضروریست که مدیر عامل سازمان برنامه‌بعنوان وزیرمشاور بتواند درمجلس‌شرکت کندو افکارما را نسبت بامور برنامه‌روشن‌نماید

هندوترکیه

درخصوص هندوترکیه صحبت‌شد بنده‌خودم بابن‌دو کشورمسافرت کرده‌ام تردیدنیست که‌آنها درامور عمرانی ازما جلوترهستندودلیلش هم‌اینست که آنها امکاناتشان بیشتر بوده زود تر شروع کرده‌اندوالبته زودتر بنتیجه رسیده‌اندو حال‌آنکه درحقیقت‌دوسال باسه‌سال‌است داریم‌عمل‌میکنیم‌بعلاوه هم‌اکنون دولت ترکیه‌در اعلامیه‌های خودخطاب بمردم مکرر توصیه میکند که‌مردم« تاپنجسال کمربندهای‌خودرامحکم ببندید » یعنی رنج گرسنگی‌راتحمل کنیدصرفه‌جوئی کنید وناراحتی را برای خود بخرید تا آنکه‌برنامه مانتیجه برسد. برنامه‌های عمرانی آنهاهم‌بیشتر راهسازی، سدسازی، بندرسازی‌وصنایع‌سنگین‌است که‌دردست‌اقدام میباشد و اقتصاد آنجا را موقتا مختل ساخته.

مطلب دیگراینکه توقع ما نسبت بامکانات خودمان خیلی زیاد است بر خلاف آنچه پاره‌ای‌اوقات‌صحبت میشودما عایدی‌چندانی برای‌سازمان‌برنامه نداریم که‌انتظارمه‌توقع‌داشته‌باشیم؟اگرماعایدات کافی‌داشتیم‌چراسازمان‌برنامه‌مجبورمیشد ازبانک‌بین‌المللی‌وام‌بگیرد؟

این‌توقعات زیاد، درمقابل‌این‌امکانات کم صحیح بنظر نمیرسد، شماعایدات‌نفت همین کشورعراق رادرسال جاری بحساب بیاورید که یک میلیارد دلار رسیده و هفتاد درصدآن بمصارف عمرانی‌وسازمان برنامه‌اش میرسد یک کشور کوچک و کم‌جمعیت چنین عایداتی دارد وما چه داریم ؟

قسمتی‌ازصحبتها‌این‌بود که یاس و بدبینی درمیان مردم اشاعه یافته‌است . شاید اینطورهم باشد اماکیست که این یاس وبدبینی‌رادامن میزند؟

منصفانه قضاوت کنیدآیاصحیح‌است که ما این یاس را دامن‌بزنیم، بالاخره ماهیئت حاکمه این مملکت هستیم ما مسئولیت مشترک داریم،ماهستیم که باید سعی کنیم یاس‌ازمیان مردم ریشه کن‌شود وعملا نشان بدهیم نه‌اینکه‌بیائیم وهی‌با حرف وحرف باشاعه یاس کمک‌بکنیم و اذهان رامشوب نمائیم وکارمثبتی ازپیش نبریم.

بازهم تکرار می کنم: حرف‌داروی درد این‌مملکت نیست، باید عمل کرد و اگرموردی وجود دارد که بدعمل میشود باید روی‌آن‌انگشت نهاد وصریحا ارائه نمود وازدولت خواست که آنراعلاج و اصلاح کند واگراقدام نکردبااوموافقت نکرد.

توصیه بازی...

ازتوصیه بازی وتشبث گفتگوشد.

من‌خودم از کسانی‌هستم که جدا و مصرا باتوصیه بازی وتشبث‌مخالف‌هستم. این‌توصیه وتشبث ریشه حیات‌این‌مملکت را جویده وهمه‌جاراخراب وفاسد کرده است(صحیح‌است) حالااگر دولتی بیاید بگوید من‌می‌خواهم بااین‌آفت‌اجتماعی مبارزه کنم، مابایدبگوئیم‌نکن؟!

بنظرمن ،باید در این مملکت،از خردو کلان وهمهٔ کسانیکه باصلاح‌امور کشورعلاقمندندازتوصیه وتشبث‌احتراز کنندوبگذارندکارمملکت،جریان عادی خودراطی کند.

خطربزرگ توصیه‌بازی‌اینست که حق‌مردم‌راتضییع میکند،دلیلش اینست که‌وقتی کسی‌بمن دست‌داشت‌وراه‌بخانه من‌داشت‌میایدو توصیه میگیرد می رود اگر کارش‌درست‌شدطبیعی‌است حق کسانی که‌دست وپانداشته‌اند تضییع شده است مابایدعدالت اجتماعی بر قرار کنیم نگذاریم‌حق مسلم مردم زیرپا گذاشته شود و یک متنفذ باعث خانه‌خرابی‌و بدبختی یکعده‌بیچاره شود.

مابایدجدا بااین‌بلای بزرگ مبارزه کنیم وازدولت بخواهیم دست از قبول تشبث‌وتوصیه بردارد وخودش هم‌احتراز جوید.ازآقای نخست‌وزیر گرفته‌ووزراء و وکلاء وسناتوهاهمه‌بایداحتراز کنند از توصیه‌و سفارش‌و اعمال نفوذ تاریشه مفاسد ازمیان برود و عدالت اجتماعی برقرارشود این‌وضع بنیان مملکت را متزلزل میسازد . واین نحوهٔ عمل‌ریشهٔ استعداد فطری ولیاقت وکفایت رانابود میسازد .

دادگستری...

ازمشکلاتی که‌صحبت‌میشود یکی هم‌مشکل‌دادگستری‌است.

تردیدنیست که‌دادگستری‌اساس‌تشکیلات مملکت‌است‌واگردادگستری‌خوب‌نداشته باشیم‌هیچ‌کارماساس وبنیادصحیح‌ندارد.

من بیانات آقای جمال‌امامی رادر قسمت دادگستری کاملا تصدیق میکنم بایداساس دادگستری‌را زیرورو اصلاح کرد امایک‌قسمت ازاین‌کار برعهده خود ماست .بدین‌معنی که دراولین قدم باید مقرراتی را که‌جلوی دست وپای مردم راگرفته‌ودردست‌شدقضات‌میباشدبیک‌وسیله‌ای آسان کنیم وازپیش پای‌آنها برداریم.

یکی ازتکالیف‌عمده‌مجلسین‌مطالعه ودقت وتجدید نظر دراین قوانین است قوانینی‌راکه‌تشخیص میدهید زائداست کنار بگذارید ومقررات راساده کنید تا کارها روی‌محورصحیحی بیفتد وحل‌وعقد امورآسان گردد .

مبارزه باگرانی...

راجع به‌مبارزه باگرانی که‌صحبت شد باید عرض کنم متاسفانه دراین‌مملکت ازچند سال باینطرف هزینه زندگانی قوس صعودی پیموده وبالا رفته است‌البته علت بزرگ این پیشآمدابنست که‌سطح تولیدنسبت‌باحتیاج‌عمومی کم‌شده‌است‌واگر مابرای‌تکثیر تولید که علت گرانی‌هزینه زندگیست‌اقدام‌واهتمام کنیم‌بتدریج‌معلول هم‌ازمیان‌میرودووضع‌زندگانی سیرعادی خودرا بازمییابد.

بنابراین در اهمیت مسئله «تولید» هیچ اختلافی‌دربین‌نیست. اما راه تکثیر تولیدهم، گله وشکایت ازپائین‌آمدن‌سطح تولید نیست، بلکه راه چاره آنست که مجلسین ودولت بنشینند وبامطالعه دقیق معلوم کنند چه شده که قوه تولید در مملکت کم‌شده‌وچه‌باید کرد که باردیگر قوه تولید را بازیابیم . والا نشستن و گله کردن وشکایت نمودن واظهار تاسف ازگرانی هزینه زندگی کمترین نتیجه مثبتی بحال مردم وبحال مملکت ندارد.

واگذاری کارمردم به مردم

آقای مسعودی سپس گفت :

بنده معتقدم که باید کار مردم را بمردم سپرد و حتی‌الامکان سعی کرد که مشکلات ومزاحمت‌هارا از مقابل مردم برداشت وآنهارا درکارهای خود کمک و حمایت کرد.

این یکی ازهدفهای بزرگی است که باید حتما تعقیب شود ودرایجاد کار وفعالیت و تولید تاثیر بسیار دارد باید دولت پیشقدم شود که مردم را بکارهای تولیدی تشویق نماید ومهما امکن‌کارهای مردم‌را ازعهده دولت منتزع کرده وبخود آنها واگذارد.

برای اینکه دولت قادرنیست همه کاررا خود اداره کند واگرهم قادر باشد اصلا این خطاست که چنین مسئولیت خطیری را قبول کند و تمام بارمملکت را بدوش بگیرد .

بایددولت ازمزاحمت مردم پرهیز کند، کارمردم‌را ازمردم نگیرد.

درقسمتی که راجع به تشکیل شهرداریها صحبت شد تردیدنیست که ابتدای کارنواقصی‌دراین کارپیدا میشود وباید در رفع آن مشکلات و نواقص اهتمام کرد نه اینکه اساسا بگوییم مردم قابلیت ندارندواساس‌فکر تشکیل انجمن‌شهر غلطاست وبایدمتروک‌شود.

تشکیل انجمن‌شهر و همه‌کارهای عام‌المنفعه باید ازدست‌دولت گرفته‌شود ودردست‌مردم وبعهده مردم‌باشدماهرقدر درراه سپردن‌کارمردم بمردم کوشش کنیم بیشتردرراه اصلاح پیش رفته‌ایم وعلاوه براین بیشترکاردولت را سبک کرده‌ایم.

واما تعیین نرخ...

وامادرباره تعیین نرخ‌واین‌جریانات اخیر صریح‌باید گفت که‌دولت‌حق‌نداشت دراین امر مداخله کند و موجب آزار مردم رافراهم‌نماید .

مطلقادولت مربوط‌نبود که دراین جریان واردشود وبرای‌تره‌بار وخشکبار نرخ معین کند وتوی میدان‌بایستد و بارفروشی کند!

این‌کار دولت‌نیست خاصه اینکه هرگز علاج گرانی زندگی نیست‌زیرا این عملیات سطح‌تولید را پائین‌می‌آورد دولت نباید سر گاله‌خیار بایستدو قیمت خیارو کوجه‌فرنگی معین کند بلکه‌باید سعی کند عرضه‌زیادشود ورقابت بوجود آورداگرسعی‌می کردندبجای‌این‌مزاحمت چهاتا جالیزخیار بوجود میآمد خیلی مفیدتروموثرتر بود . بایدکاری کرد که اجناس نایاب نشود ومجبور به‌نرخ‌بندی نشوندابن‌مطلب‌راتکرارمیکنم که‌دولت‌حق ندارد جلوی فعالیت‌مردم رابگیردبرای اینکه‌اینگونه‌اقدامات‌هزینه‌زندگی‌راپائین نمیآوردبلکه‌بمراتب‌بالامیبرد!

ویزای عراق‌را بردارید

این بود عرایض بنده در برنامه دولت .

اما یک‌تذکر کوچکی‌هست که از فرصت‌استفاده‌میکنم وبعرض‌میرسانم‌زیرا معتقدم‌هر کس تذکری بنظرش‌رسیدلازم است که‌بمسئولین امرمتذکر شودوانجام آن‌را تقاضا کند .

یک ضررمختصری که بنده سراغ کرده‌ام بمردم این‌مملکت ودرنتیجه به خزانه‌ملت‌واردمیآیداینست که‌آقایان‌اطلاع دارند بین‌ماوعراق«ویزا» برقراراست‌برای این«ویزا» همه‌روزه ازصبح‌زودتاشام عده زیادی ازپیروجوان وشهری و دهاتی در مقابل کنسولگری عراق‌اجتماع‌میکنندو یک‌وضع رقت‌آوری بچشم‌میخورد .

درسال‌بطورتقریب‌بیش‌ازسیصد هزار نفرمسافربکشورعراق‌میرود ونفری‌هشت تومان بابت‌ویزا میپردازند یعنی‌سیصد هزارهشت تومان‌نزدیک‌سه‌میلیون تومان از کشورما بسفارت عراق پرداخته‌میشود درحالیکه ما این عایدی‌رادرمقابل‌نداریم زیرا ازآنطرف عده خیلی کمی بایران میآیند.

مادرهمین مجلس‌قانونی گذراندیم وبرای زائرین عتبات مقررات گذرنامه را لغو کردیم که تسهیلی برای‌کار مردم فراهم‌شود.

من‌نمیدانم آقایان‌عبورشان‌ازمقابل سفارت عراق هست وملاحظه فرموده‌اند که‌این‌مردم چه‌ازدحامی وچه‌حالی‌دارند یاخیر؟

ممکن است‌بگوئید دولت‌عراق‌از نظر کنترل اشخاصی که از ایران بعراق میروند این‌ویزا رالازم میداند ولی این مطلب این‌طورنیست مامورین دولت‌ایران که گذرنامه وورقه خروج‌میدهند این مراقبت رادارند که اشخاص ناموجهی به کشورخارج نروند.

بهرحال‌درحال حاضرباحسن‌روابطی که‌بین ماوعراق‌موجود هست این «ویزا» هیچ ضرورت‌نداردو این ویزا جزاینکه زحمتی برای‌مردم‌باشدوهم‌وقت وهم پول آنها رانلف کند اثر دیگری ندارد.

درحالیکه همین کشورعراق باسایر ممالک عربی وحتی با کشورآلمان«ویزا» ندارد وشایسته‌است دراینموقع که ماوارد «پیمان» هستیم آقای وزیر امور خارجه دررفع این مزاحمت‌ومشکل مردم‌اهتمام فرمایند وچه‌بهتر که‌گزارش موافق‌آنرا زودبمجلس سنابدهند واین‌قدم‌برای‌مردم بخصوص طبقاتی که بارنج و زحمت از شهرستانها برای گرفتن ویزا می آیند برداشته‌شود.

مذاکرات جلسه دیشب

ساعت پنج بعدازظهرروز گذشته جلسه‌فوق‌العاده‌مجلس سنا بریاست‌آقای تقی‌زاده برای‌بحث‌دربرنامه‌دولت‌منعقدشد

مخالفت ناگوار

بعد ازاعلام رسمیت جلسه آقای دشتی‌بعنوان‌مخالف‌شروع بصحبت کردو گفت

بنده قصد نداشتم دربرنامه کابینه آقای علاءصحبت کنم‌بدوعلت:

یکی این‌ناخوشی‌طولانی که براثر آن‌ازفعالیت وصحبت‌زیاد ممنوع شده‌ام ویکی‌هم احترام‌زیادی که بشخصیت‌آقای علاءقائلم. بنده‌ایشان را یکی از رجال شریف‌ویا کدامن‌ووطن‌پرست‌این‌مملکت میدانم که‌درهرمرحله‌ای‌بوده‌اندخدمتگزار واقعی‌بوده‌اند (صحیح‌است)

بنابراین برای‌بنده‌ناگواراست که بعنوان مخالف دربرنامه ایشان صحبت کنم‌ولی‌در حقیقت برنامه ایشان محرک اظهارات‌من در این‌برنامه‌شدمزیرادیشب که‌بمنزل رفتم واین‌برنامه‌را خواندم تا دوساعت بعدازنیمه‌شب‌از خواندن آن خوابم نبرد

خیال‌نکنید که‌این برنامه چیزی داردبلکه‌بمصداق‌یک‌ضرب‌المثل فرانسوی «بعضی‌چیزهاازفرط‌خوبی‌تصورنمیرود که قابل‌تحقق‌باشد .»

این‌نکته راهم قبل‌ازشروع‌بعرایضم بگویم که‌آقای علاء درتشکیل کابینه و انتخاب‌اعضای دولت‌نهایت‌دقت‌را کرده‌اند وبدون‌تعارف ومجامله باغلب این‌آقایان وزیران ارادت دارم و همه را شایسته میدانم. گرچه درکابینه قبلی ایشان یک نقص بود که‌کابینه «دیرکتیو» نداشت و مثل‌این بود که یک هیئت‌ارکستری از یکعده موسیقی‌دان قوی‌تشکیل‌شود ولی هریک ازآنها «نت» مخصوصی بنوازند وباهم‌درتبعیت‌ازیک«شف‌ارکستر»«هارمونی» نداشته باشند ، ملاحظه میفرمائید که آهنگ‌ناهنجاری ازآب‌در خواهدآمد.

این‌نقص‌درکابینه قبلی‌ایشان بود و امیدواریم که درکابینه فعلی وجود پیدا نکند .

دونکته ...

دراین برنامه دونکته بیش ازسایر نکات‌جلب‌توجه میکند.

یکی‌اینکه نوشته شده «دولت‌سابق اینجانب‌آنچه را درقوه و وظیفه داشت برای‌تعدیل بودجه وتوازن دخل وخرج بکاربردو...»

درحالیکه بنده مکررعرض کرده‌ام که دولت سابق‌ایشان مطلقاقیافه این را نداشته‌است که کوچکترین‌تلاش‌و کوششی برای‌تعدیل‌بودجه بکند، برعکس دولت مرتب‌لوایحی‌آورد که همه‌اش‌خرج بوده و کمترین قدمی‌درراه تعدیل‌بودجه‌برداشته نشده. بطوری که این‌روش حتی باعث گله‌مندی ونارضایتی کسانیست که‌ازآنها برای ترمیم بودجه واقتصادمملکت کمک میگیرند.

درسه‌سال اخیر اول ازهمه‌درکابینه آقای‌زاهدی اضافه معلمین را آوردند و چندین‌اضافه ازاین قبیل که‌یکی هم منطق نداشت .

دومین‌اضافه برای قضاة بود که‌در همین‌جا مطرح‌شد وبدون هیچ دلیلی بتصویب‌رسید. بدبختانه ازاین‌اضافه هم کارمندی که ماهی سیصد تومان حقوق میبردمنتفع نمیشودبلکه‌عضو دیوان کشور که۱۶۰۰ تومان حقوق میگرفت حالا میگیرد ۲۵۰۰ تومان و۹۰۰تومان یک مرتبه بحقوقش‌اضافه‌شده که نشیند و نظیرآن‌حکم گدائی‌درباره مصدق‌السلطنه رابدهد !

دهبار بوزیرعدلیه وقتی‌این‌لایحه‌را آوردند گفتم‌چرا این‌کاربی‌منطق راتوجیه میکنید و این تفاوت فاحش را بین مستخدمین اضافه‌میکنید و نارضایتی را دامن میزنید ؟

سوم تشکیل شرکت تعاونی ارتش بود که در همین جا باز هم ما مخالفت کردیم و گفتیم که معافیتها بودجه‌مملکت ضرر میزند، آنهائی که واردهستند میگویند ازاین معافیت یک قلم۶۰-۷۰میلیون ببودجه مملکت ضرر میخورد(آقای‌جمال‌امامی- کی گفته‌هفتاد میلیون‌دویست‌میلیون؟ضررمیخورد.)

آقای‌سرلشکروثوق‌وزیرجنگ‌اظهار داشت:صحیح‌نیست.

آقای دشتی خطاب بوزیر جنگ اظهارنمود:خواهش میکنم‌از نظر نظامی تعصب‌بخرج‌ندهید،این مملکت‌مال من‌و شماعلی‌السویه است‌نظامی ودکتر وقاضی ووکیل‌مجلس وبازاری همه‌در عرض هم مال‌این‌مملکت هستند.تعصب‌صنفی‌بخرج ندهیدالبته کمک‌بقوه‌تامینیه‌ازبزرگترین وظایف‌ماست برای‌اینکه اگرقوه تامینه قوی‌نباشدهیچکس نمیتواندکار خودش‌را بکندوهرج ومرج‌وآشوب میشود«صحیح است»

امابحث درکیفیت کارهای ماست، شماوقتی‌کالاهای زیادی را از گمرک و عوارض‌راه‌آهن‌معاف کنید مستقیما ضرر ببودجه‌زده‌اید و دامنه کسر درآمد را وسعت‌داده‌اند.

چهارم،لایحه اضافه‌حقوق‌اطباست که آوردند ودرمجلس مطرح‌است، لایحه‌ای که‌هیچ‌ضرورت ندارد ونظرم که دولت هم‌چندان‌موافق باآن‌نبوده است.

میفرمائید که برای تعدیل نسبی بودجه کوشش کرده‌ایم .

یکی‌ازمواردی که خلاف اینرا ثابت میکند اقدام وزارتخارجه است . آقای‌دکتر اردلان‌رامن سیار مردشریفی میدانم‌وحتی‌بنده وآقای‌جمال‌امامی‌اقدام کردیم که‌ایشانرا ازوزارت‌صنایع‌ومعادن بوزارتخارجه که « کاربر » ایشان است منتقل کنند .

اماهمین‌وزارتخارجه ، دراین مدت چندین‌پست به‌پستهای خود در خارجه افزوده‌است ، درسانفرانسیسکو هزارسال بود که‌کنسول نداشتیم ، چه‌چیزایجاب کرده بود که بیائیم کنسولگری سانفرانسیسکو رادائر کنیم ؟

امروز درتمام‌پستهای وزارت امور خارجه‌درخارج‌ازمملکت یک‌پست خالی وجودندارد . مثل‌اینکه الزامی‌هست که این‌تحفه‌های نطنزرامرتب روانه اروپا و امریکا کنیم .

دراسپانی‌برای‌چه‌سفارت‌درست کردید؟ درکانادا ، در اردن ، در بلژیک سفارت میخواستید چه کنید ؟ مگرمامور شما درسوریه نمیتوانست کار سفارت اردن را مرتب کند یا سفیرهلند نمیتواند بامور بلژیک برسد . چرااینقدراسراف‌میکنید مگراین پول‌مال کیست که‌اینطوربابن و بآن میدهید ودورمیریزید .

اینحرفهائی که‌میزنند که وجود اینهابرای حفظ‌آبروی دولت شاهنشاهی است‌واردنیست، آبروی‌دولت‌شاهنشاهی‌اینست که معلم داشته‌باشد قشون داشته‌باشد ، دادگستری خوب‌داشته باشد . نه‌اینکه آقای‌معتمدی رابا‌آن تلگرافی که‌فرستاد که شاه وسید ابوالقاسم کاشی و دکتر مصدق بروندزیر گنبدحضرت‌رضاقسم‌بخورند برداریم سفیرکانادا بکنیم !

هی میشنویم که هیئت سرپرستی اعزام میکنند .

این‌سرپرستهای‌شماراست راست در اروپا وامریکا راه‌میروند و یکشاهی‌بدرد مملکت نمیخورند ،فقط درزمان‌مرحوم رضاشاه‌بود که‌این‌سرپرستی ارزش‌داشت‌و کاری انجام‌میداد ازآن پس دیگر این سرپرستی های‌شما دوتاغازارزش‌ندارد .

این آقای‌حداد یک کلمه‌انگلیسی بلد نیست او را فرستاده‌اند برای سر- پرستی امریکا در حالی که قبلا دکتر اسفندیاری انجا بود و اقلا زبان را میفهمید .

سفارتخانه‌های‌شما بیکارند ،نمایندگان سیاسی شما در خارجه ول میگردند آقای علاء !

شمامردشریفی‌هستید نگذارید این کارهابشود که ایجادیاس ونا‌امیدی‌درمیان مردم بکنند، اینکارهاست که القاء یاس میکند نه ماکه میآئیم دردهاراتذکر میدهیم.

آتاشه نظامی

یکی‌دیگرازاقلام خرج‌زائدمخارج آتاشه‌های نظامی‌است، شمادرعراق‌آتاشه نظامی‌لازم دارید، درپاکستان درافغانستان درترکیه‌آتاشه نظامی‌برایتان ضروراست امادرفرانسه آتاشهٔ نظامی میخواهید چه کنید ؟درامریکاآتاشهٔ نظامی‌بچه دردتان میخورد جز اینست که این پستهابرای اینست که شما افسران بیکاررا بآن جا روانه کنید، آیااین رویه صحیح است؟

دیگر مامورین کنفرانسهاست هر کجا که کنفرانسی هست یک هیئت نمایندگی بلند میشود وراه میافتد من خودم‌بارها دراروپا دیده‌ام که اشخاص‌ول میگردند وازپول دولت عیاشی میکنند بعنوان«داتود»و مطالعه در حالیکه اصلا اهل‌مطالعه‌نیستند واغلب اصلا زبان هم نمیدانند.

همینطور هم آتاشه تجارتی وغیره آخر «راندمان» اینها چیست؟ اینها را بریزیددوروهم‌ما وهم خودتان را خلاص بکنید.

من‌دهها آدم میشناسم که حقوق گزاف ازصندوق‌دولت میگیرند وراست راست میگردند در حالیکه بخدای لاشریک‌له‌درمنطقه زندگی‌خودم‌مردمانی را میشناسم که روزی دو مرتبه غذا نمیخورند!

آقای علاء!

بایدوزرای‌شمابا کمال‌امانت‌وصداقت وشهامت‌یک پروگرامی تهیه کنندوبوضع این‌موجودات زائدو مزاحم خزانه دولت رسیدگی کنند ،هرچه‌زائداست بریزند دور.

اتومبیلهای دولتی

آقای‌دشتی خطاب بآقای‌علاءاضافه کرد:

یکی‌ازمطالبی که‌در همین کابینه اتفاق افتاد و خود حضرتعالی از طرف اعلیحضرت‌همایونی مامورشدیدانجام‌آنرا بعهده‌بگیرید موضوع اتومبیلهای دولتی بود. اتومبیل،پدراین‌مملکت‌را در آورده اتومبیل‌شخصی برای‌افراد عادی‌سالی۱۴- ۱۵هزارتومان‌خرج‌داردچه‌رسدباتومبیلهای بیصاحب که همان اتومبیل‌های دولتی است‌واغلب‌تا۲۰هزارتومان در سال خرج دارد.

توی‌راههای مملکت ، درشهر ودر خارج از شهر ، هرجا می‌روید پر از اتومبیلهای‌دولتی‌است .

ماچندین‌نفررادارایم که‌بعنوان‌شورای برنامه ماهی‌دوهزاروپانصد تومان حقوق میگیرند واتومبیل دولتی‌هم دارند . نفرمائیدابنها چکارمیکنند وخاصیتشان چیست؟!

شماخیال‌میکنید عنوان‌مملکت به اتومبیل‌است؟ شخصیت‌منوط باتومبیل‌است؟ والله اینطورنیست.

ما یک‌ملت شیعهٔ مسلمان‌هستیم که مولاومقتدای‌ما علی‌بن‌ابیطالب«ع» است به‌بینیداین‌مرد چه‌میکرد، نمیگویم‌مثل‌او باشیداقلاصدیک‌وهزاریک‌کارهای‌اورا تقلید کنید .

والله‌احترام، باتومبیل و پارک و دستگاه نیست، احترام بتقوی وبفضل و شخصیت‌است .

بنده‌اتومبیل ندارم ولی صدها لولا فروش‌وتیروتخته‌فروش‌اتومبیل‌دارند.ازشما میپرسم‌آیا من‌محترم هستم یاآنها؟

شرکت ملی نفت

ناطق‌سپس‌دراطراف شرکت‌ملی‌نفت ببحث‌پرداخت وگفت : کارهائی که در شرکت ملی‌نفت‌میشود وما میشنویم‌شبیه بافسانه‌است. اتومبیلها،حقوقهاوخرجهای عجیب وغریب کار این‌مؤسسه را بجائی رسانیده که میشنویم کم کم شرکت ملی نفت‌هم ضررمی کند!

آقای دشتی سپس به دادگستری اشاره کرد :

یکی‌ازکارهای خوبی که درزمان مصدق‌السلطنه شد تصفیه‌قضات بود، شیخ عبدالعلی‌لطفی‌باهمه‌بدجنسی که داشت‌یک کارخوب کرد که آنهم تصفیه‌قضات بود ، گرچه‌چندنفری هم ازقضات شریف‌روی غرض‌خصوصی‌لطفی‌مشمول این‌تصفیه واقع شدند ولی‌صدی‌نود تصفیه‌درست‌بود .

دردولت‌آقای زاهدی، آمدند همه این قضات‌فاسدرا آوردند ودوباره گذاشتند درراس‌کار !

آنوقت‌ازاین‌دادگستری‌توقع‌اصلاح مملکت و اجرای عدالت را چگونه میتوان داشت ؟

یکی‌ازکارهای قابل ایرادشمانعیین اینهمه‌وزیرمشاوراست ، شماانهمه‌وزیر مشاور میخواهیدچه کنید ؟آقای‌مهندس طالقانی جوان است ، میتواندکار بکند، میتواند برای مملکتش‌مصدرخدمتی‌واقع شود، وزیرمشاورمایدیک‌مردیخته‌سالخورده باشد مثل‌آقای‌صدر،مثل‌آقای ساعد.

حاج‌محمد نمازی نمیخواهد وزیر مشاورباشد ، چرا نمیگذارید برودنبال کار وزندگیش ؟

تولید... تقسیم

یک‌مسئله‌دیگر که دراین پروگرام ذکرشده وقابل‌اهمیت‌نظر میرسدمسئله تولید است .

تردید نیست که‌مملکت‌ما احتیاج مبرم بقوه تولید دارد . مسئله تولید اهم‌دیگر مسائل است . رمزکار وفلسفه کاراست .

امابنظرمن ماخودمان راه تولیدرا بسته‌ایم : ماکاری‌می کنیم که سرمایه‌دار داخلی‌ترسد نه‌پولش‌را بکاربیاندازد ، نه دنبال تجارت‌برود ، نه دنبال‌صناعت ونه دنبال فلاحت؟

هی‌آمده‌اند یک‌فورمولهائی‌رابیخود عنوان می کنند وتصور می کنند راه تکثیر تولید اینست ، عرض کردم فکر تقسیم ازفاحش‌ترین‌اشتباهات‌است.

من‌تقویت سرمایه‌داری‌را برای این مملکت کاملا مفید و واجب میدانم ، اگر بخواهید مملکت ازاین سراشیب کمونیسم نجات پیدا کند راهش تقویت سرمایه‌داراست ، بایدسرمایه‌داررا تشویق کنید که سرمایه‌اش‌رابیاورد بکاربیاندازد نه‌اینکه اورا بترسانید وحتی از فعالیت بازداربد .

تولیدچیست ؟ تولیداینست که شما اگر۸تا کارخانه قنددارید پانزده‌تابکنید اگر ده‌تا کارخانه پارچه پنبه‌ای دارید بیست‌تابکنید . وقتی کارخانه و کارگاه زیادشد کارزیاد می‌شود وقتی‌کار زیادشد دیگرمردم دنبال‌کاردولتی نخواهندرفت. والابااین‌ترتیبی که‌درمملکت‌کار پیدانمی شود طبیعی است که‌هی‌هرروزبرکارمندان دولت اضافه‌میشود.

وشماهم‌هرروزمجبورید حقوقشان‌رااضافه کنید.

اینکه‌آقای جمال امامی هم‌اشاره کرد، در«بدرزدایجست» یک‌موضوعی‌را چندشب قبل میخواندم راجع بتجربه سوسیالیسم درنروژ است، میدانید که‌در نروژحالیه دولت کارگری برسرکاراست واصول سوسیالیسم را درمملکت اعمال میکند نوشته‌بود ازجمله قوانین اساسی اینست که ملاکین بزرگ ناچاربداملاک خودراتدریجا بخرده‌مالکین واگذر کنند امابتدریج که‌این رویه عمل‌شده، مشاهده شده‌است که‌سطح‌تولید پائین‌میرود وخرده مالکین‌نمیتوانند ازعهده اداره‌املاک‌بزرگ برآیندابنست که‌آمده اندر کنگره‌اخیر اساسااین‌قسمت‌را لغو کرده‌اند.

طبیعی‌است که‌مثلادرهمین‌مملکت خودمان شمابه‌قرشی مشهدبهترمیتوانید یک‌میلیون قرض‌بدهید تابنده نفر خرده مالک. دردرجه‌اول‌بایدمالک‌بزرگ‌راتقویت بکنید وآنهارا تشویق کنید که‌زراعت رامکانیزه‌بکنند ،فکرتقسیم‌وتقویت‌خورده مالکی‌رابیندازبدور .

ناطق‌سپس موضوع‌مالیات‌بردرآمدرا مطرح بحث قراردادو گفت:

دراین‌قانون‌اخیر حقوق بگیرها را ازمالیات معاف کرده‌اند .من که ۱۶۰۰ تومان‌حقوق‌ازدولت‌میگیرم‌چرا ۵۰تومان مالیات‌ندهم؟

آقای‌دشتی‌سپس گفت:درقدیم‌الایام رسم‌بود که‌دیوانی‌وآخوندراتقویت بکنند وزارع‌وتاجروصنعتگر اجروقربی نداشت این‌سیاست‌رابایدامروزمعکوس‌عمل کنیم وطبقه مفیدومولدرا تقویت‌نمائیم .ماهی چسبیده‌ایم به‌طبقه مضره‌یعنی طبقه‌مالیات مستهلک کن.در حالیکه بایدبرویم طبقه مالیات‌بده راتقویت‌بکنیم.

شماهرقدربمستخدم‌دولت بیشترفشار بیاورید مستخدم کمتر میشود ودرنتیجه مولدثروت بیشترمیشود، اماشما معکوس عمل‌میکنید.بنابراین راهی .که‌مامیرویم بتر کستان‌است‌وهیچوقت بکعبه‌نخواهیم رسید.

یکی‌ازکارهای‌بسیاربدی که‌شدلغو گذرنامه عتبات‌بود ، من‌خودم‌ازشیعیان‌معتقدعلی‌بن ابیطالب‌هستم وافتخارمیکنم باین‌عقیده‌ام اما صریحامیگویم که این کاری که شما کردید خلاف‌عقل‌ودرایت‌بود ،شماتسهیل کردید که‌بجای‌پانصدنفر پنجهزارنفر به عتبات بروند وصدهزار تومان از جیب مملکت‌بهدربرود .

مشاجره لفظی ...

راجع باین منع کشت خشخاش که دیگرچه عرض کنم . من نمیگویم منع کشت خشخاش بداست . اما اینرا باید تدریجاً عمل کردوبتدریج استانهارایکی بعداز دیگری ازکشت‌خشخاش ممنوع کرد «گواه‌عاشق صادق درآستین باشد» حالا همین آقایان آمده‌اند میگویند افغانستان‌تریاک صادرمیکند وازراه‌قاچاق تریاک‌میآید بایران .

دراینوقت آقای دکتر جهانشاه

مؤسسات دولتی باید داروی مورد احتیاج خود را بوسیله بنگاه داروئی خریداری کنند

دیروز آقای وزیر دارائی بتمام ادارات حسابداری دستورداد که اعتبار خرید داروی مورد احتیاج موسسات دولتی را دراختیار بنگاه داروئی کل کشور قرار دهند زیرا بنگاه مزبور بایستی تمام داروهای مورد نیاز وزارتخانه‌ها و ادارات را بحداقل قیمت خریداری کرده بآنها واگذار نماید .

یکی از مطلعین وزارت دارائی گفت علت صدور این دستور آنستکه بسیاری از ادارات ابتدا تقاضای خرید دارو میکردند وصورت آنرا به بنگاه داروئی میفرستادند تادارو خریداری شود سپس پول آنرا بتدریج میپرداختند درحالیکه بنگاه مزبور اعتبار کافی دراختیار ندارد تابتواند کلیه احتیاجات سازمانهای دولتی را تامین نماید و بعد پول آنرا دریافت کند. قسمتی از بودجه خرید دارو را بایستی ادارات حسابداری دراختیار داشته باشند و ۷۵ درصد آنرا به بنگاه دارائی واگذار نمایند والبته قیمت داروها نباید از آن اعتبار تجاوز کند زیرا همانطور که اشاره شد بنگاه داروئی فقط از همین وجوهی که از حسابداریها دریافت میکند میتواند دارو بخرد و بودجه دیگری برای اینمنظور ندارد .

با این ترتیب فهرستهائی که جهت خرید دارو به بنگاه برسد بجریان گذارده نخواهد شد مگر اینکه پول آن قبلا حواله شده باشد.

۷۵ درصد از اعتبار داروئی موسسات دولتی باید در دو قسط یعنی هر شش ماه یك بار به بنگاه داروئی پرداخت شود .

مطالعات تاریخ وفرهنك وهنر ایران درشوروی

رادیو مسکو پریشب در اخبار فارسی خود گفت:

تاریخ وادبیات وآثار هنری ایران ورشته‌های دیگر ایران شناسی مورد مطالعه شرق شناسان شوروی قرار گرفته وبرای این رشته‌ها اهمیت زیادی قائل شده‌اند.

اخیرا درمسکو چندرساله برای دریافت جائزه بزرگ علمی دربارهٔ زبان و ادبیات ایران نوشته شده‌است .یکی از این رسالات دربارهٔ ناصرخسرو ودیگری دربارهٔ حافظ است.

دانشیاران کرسی زبان وادبیات ایران دردانشگاه مسکو مشغول تالیف و تدوین دستورعلمی زبان فارسی ودستورادبیات قدیم ایران هستند . بزودی یکی ازدانشمندان شوروی برای مطالعه وجمع آوری مدارك علمی لازم بایران اعزام خواهدشد .

شعبه خاورشناسی دانشگاه مسکو مشغول تهیه تاریخ ادبیات ملل شرق است که حدس زده میشود دارای دویست جلد باشد. جلداول آن در ۱۹۵۷ ازچاپ خارج خواهد شد .

برای اطلاع آقایان صاحبان سینما و تماشاخانه‌ها

بااینکه اداره کل درآمد شهرداری همه‌روزه درساعات اداری وبعداز ظهر وهمچنین ایام تعطیل برای فروش بلیط بصاحبان سینماو تماشاخانه ها آماده میباشد معذالك بعضی از آقایان صاحبان سینماو تماشاخانه که ملزم به مصرف نمودن بلیط شهرداری میباشند باندازه کافی بلیط تهیه ننموده وبافروش تهسوش وبامصرف نمودن بلیطهائیکه ازحیث قیمت وسری باهم فرق دارند مشتریان را داخل سالن مینمایند چون ادامه این رویه عمل کنترل وبازرسی ووصول عوارض رامختل میسازد و بعلاوه فروش بلیط وبا مصرف نمودن بلیط دیگری غیراز بلیط شهرداری حکم قاچاق را دارد بنابراین برای آخرین بارمتذکر میگردد چنانچه درآتیه بقدر کافی بلیط پیش‌بینی وتهیه ننمایند بازرسان اداره کل درآمد موظفند ازورود تماشاچیان جلوگیری بعمل آورده ومراتب را جهت تعقیب مرتکبین صورت مجلس نمایند بدیهی است بعدا علاوه بر وصول عوارض مرتکب بعنوان قاچاق عوارض شهرداری طبق مقررات تحت تعقیب قرار خواهد گرفت . آ ـ ۹۳۶۴

شهردار تهران

مسافرت باهواپیما هنوز بی خطر نیست

باجه فرودگاه مهرآباد شرکت سهامی بیمه ایران خطرات مسافرت هوائی رادر کمتر از یك دقیقه با کمترین نرخ بیمه میکند.

آ ـ ۸۹۶۰ ۳ـ۴

رادیوگرامافون ار.ث.آ R.C.A.

۳ سرعت با دستگاه مخصوص صفحات ۴۵ دور هدیه کارخانه ار.ث.آ بدوستداران صفحات کلاسیک بقیمت یك رادیو

مرکز پخش ـ رادیو مبین خیابان اسلامبول

نماینده انحصاری ـ شرکت سهامی فیروز خیابان سعدی

آ ـ ۹۳۷۴

نورسنج هونروکس

دقیق‌ترین و حساس‌ترین نورسنج ساخت آلمان که حتی در جهانهای معروف عکاسی آلمان باین نورسنجها مجهز هستند.

Horvex

نماینده انحصاری: شرکت بازرگانی داریوش نسرپی دستگاه، خیابان اداری ـ ۵۶۳ تلفن ۴۶۸۲۱

۹۳۷۲ ۱

اینجانب محمد فرزند محمد تقی شهرت حبیب‌زاده ساکن رشت شغل مکانیك که براثر تبلیغات گمراه کننده شخصی بنام شاپور شهرت‌پور کار ساکن رشت درسال ۳۳۲ وارد سازمان جوانان حزب خائن توده شده وازتاریخ قیام ملی ۲۸ مرداد ۳۳۲ تا این تاریخ تحت مسئولیت ناصر شهرت پاکدل ساکن رشت شغل دانش‌آموز مخفیانه مشغول فعالیت بودم آخرین مسئولیتم عضوساده بوده اینك که خیانت سران مزدور وبیگانه‌پرست این حزب غیر قانونی برمن مسلم‌شده است ضمن استعفا تنفر وانزجار خودرا نسبت بحزب منحله‌توده ووفاداری خودرا بقانون اساسی وسلطنت شاهنشاه‌محبوب ایران اعلام میدارد .

پاینده‌باد ایران ـ جاوید بادشاهنشاه محبوب ایران ـ مرگ برسران خائن حزب منحله توده

آ ـ ۹۳۰۲

یخچال وفریزر کرسلی برنده جایزه طلا

یخچال برقی کرسلی CROSLEY

یخچال کرسلی ساخت معظم‌ترین کارخانجات امریکا ـ کم مصرف ـ زیبا .

یخچال کرسلی دارای دستگاه مخصوص بستنی سازی میباشد برای تهیه به نمایندگی انحصاری

شرکت تهرانشهر خیابان سعدی تلفن ۳۴۳۵۳

خیابان نادری رادیو مدرن ـ الکتریکی سویس ـ فروشگاه فرداد

میدان سپه مغازه اطلس لالهزار نو فروشگاه فیبر ـ لالهزار فروشگاه ری پور

آ ـ ۸۵۸۶ مراجعه فرمائید ۲ـ۳

آگهی فروش

شرکت ملی نفت ایران درحدود بیست تن (۲۰) آهن وفلز آلات قراضه موجود درهریك از کارگاههای تابعه دراصفهان شیراز ومشهد (جمعا بالغ بر ۶۰ تن) رااز طریق مزایده بفروش میرساند.

۱ـ پیشنهادات باید روی برگهای چاپی مخصوص که از طرف اداره بازرگانی وخرید درتهران وروسای پخش شرکت دراصفهان شیراز ومشهد در اختیار علاقمندان قرارداده میشود تکمیل ودرپاکت سربسته باقیدجمله مزایده آهن و فلزآلات قراضه تاتاریخ آخر وقت اداری روز ۱۶ تیر ماه ۱۳۳۵ در تهران باداره بازرگانی وخرید و دراصفهان شیراز ومشهد بروسای بخش شرکت تسلیم شود .

۲ـ پیشنهاددهندگان میتوانند قبل ازتسلیم پیشنهادات خود اطلاعات لازمه را در تهران با شهرستانها از ادارات مربوطه شرکت کسب نمایند و همچنین اجناس مورد پیشنهادرا که درمحل های مزبورموجوداست بازدید کنند

۳ ـ شرکت دررد یاقبول قسمتی ویا کلیه پیشنهاد های واصله مختار خواهد بود.

شرکت ملی نفت ایران

آ ـ ۸۸۴۴ ۲ـ۲

اینجانب محمد رضا فرزند محمد شهرت پورنظرعلی شغل کهنه فروش که براثر تبلیغات گمراه کننده شخصی بنام حسین شاددوست نراز وارد حزب خائن توده صومعه‌سرا شده وازتاریخ قیام ملی ۲۸ مرداد ۳۲ تااین تاریخ مخفیانه مشغول فعالیت بودم آخرین مسئولیتم عضوساده بوده اینك که خیانت سران مزدور و بیگانه پرست این حزب غیرقانونی برمن مسلم شده‌است ضمن استعفا تنفر وانزجار خودرا نسبت به حزب منحله‌توده وفاداری خودرا بقانون اساسی وسلطنت شاهنشاه محبوب ایران اعلام میدارد پاینده‌باد ایران جاوید باد شاهنشاه محبوب ایران ـ مرگ برسران خائن حزب منحله‌توده .

آ ـ ۹۳۰۸

هموطنان عزیز

من هم یکی ازافراد ساده‌لوح این کشور باستانی هستم که مانند اغلب جوانان گول تبلیغات فریبنده حزب خائن و بیگانه پرست توده راخوردم وبشرح زیرواردین دستگاه جاسوسی بنفع بیگانه شدم البته حزبی که باهزاران نیرنك ووعده‌وعیدهای پوچ بعنوان کارونان وآب برای همه‌مردم را فریب میداد وهرروز یك عنوان متینك دایرو بیکاری راورواج میداده تاهمه را از وضع مالی ناراضی نموده وبمقاصد پلید بیگانه پرستی خود میرسد وجیب‌های خودرا پر نموده هرشب ازپول ماجوانان در خوش گذرانی بوده‌اند .

اینك اینجانب عبدالحسین فرزند محمد شهرت رستمی دارای شناسنامه ۶۲۷۹۴ صادره اردبیل متولد ۱۳۰۵ محل تولد بادکوبه شغل کارگر که درسال ۱۳۳۳ به وسیله فیروزاسلامی کارگر تبلیغ راهنمائی وعبوردادن ازمرزاقرادحزب بیگانه‌پرست توده را بمرزهای شوروی بعهده گرفته چند مدتی ندانسته ونفهمیده بااین خائنین همکاری مینمودم اینك که بخواست خداوند متعال وتوجهات خردمندانه شاهنشاه محبوب ایران این لانه جاسوسی یکی پس ازدیگری برای همه ملت رشید ایران ثابت گردیده بانکدنیا شرمساری ومعذرت از گذشته ننگین خود با صدای رسا میگویم

زنده وجاویدباد اعلیحضرت همایون محمد رضاشاه پهلوی.

مرك ونفرین ابدی برحزب خائن و بیگانه پرست توده.

آ ـ ۷۵۱۷

موتورهای دیزل برق اشکودا

بقدرتهای مختلف :

از ۶ کیلووات تا ۱۳۰۰ کیلووات

نماینده انحصاری :

تجارتخانه محسن جوراچی ـ تلفن : ۳۳۵۶۰

مرکز فروش :

فروشگاه صنعتی سعدی تهران خیابان سعدی ۴۰۲ ـ تلفن ۳۵۰۰۲

آ ـ ۹۲۷۰

تکمیل آگهی حصروراثت

بتاریخ ۲۸ر۳ر۳۵ پیرو آگهی مورخ ۲ر۲ر۳۴ موضوع درخواست حصر وراثت آقای محمدعباسعلی زاده فرشبافی سمت کامل‌ورثه در آگهی صادره قیدنگردیده‌و لذا بر طبق درخواست متقاضی واستماع گواهی گواهان مشرح صورت جلسه مورخ ۲۲ر۳ر۳۵ درتاریخ فوق دادگاه شعبه‌اول بخش طهران بتصدی امضا کننده‌زیر آگهی مذکوررا تکمیل وتوضیح میدهد که آقای محمدعباسعلی زاده فرشبافی متقاضی پسر عموی ابوینی وآقایان عبدالله سببی پوراصل وعلی اکبر تاج اکبری پسران عمه ابوینی وآقای غلامحسین عاکفی وبانو فاطمه لطافت پسر ودختر دائی وابوینی وبانوماه دل خانم عیال دائمی متوفی مرحوم حسن بادبرین میباشند وسه نوبت آگهی های منتشره بشرح فوق تصحیح وتکمیل میگردد.

دادرس شعبه اول دادگاه بخش طهران

منوچهر نبی پور

آ ـ ۷۵۰۷

اینجانب بدالله معروف بمظفر فرزند حبیب شهرت عبدالحمیدی ساکن رشت شغل خیاط که براثر تبلیغات گمراه کننده شخصی بنام حسین شهرت یونس حقیقی ساکن رشت شغل دانش آموز وارد سازمان جوانان حزب خائن توده شده و از تاریخ قیام ملی ۲۸ مرداد ۳۲ تا این تاریخ مخفیانه مشغول فعالیت بودم آخرین مسئولیتم مسئول حزبی ۳ نفر باسامی غلامحسین شهرت مهدوی ساکن رشت شغل پیراهن دوز ـ رحیم شهرت حق‌پرور ساکن رشت شغل شاگرد مغازه کفاش ـ حسن شهرت نعمتی ساکن رشت شاگرد کفاش اینك که خیانت سران مزدور وبیگانه‌پرست این حزب غیر قانونی برمن مسلم شده‌است ضمن استعفا تنفر وانزجار خودرا نسبت بحزب منحله‌توده ووفاداری خودرا بقانون اساسی وسلطنت شاهنشاه محبوب ایران اعلام میدارد. پاینده‌باد ایران جاوید بادشاهنشاه محبوب ایران ـ مرگ برسران خائن حزب منحله‌توده

آ ـ ۹۳۰۲

یک محاکمه مذهبی در دادگستری

هرروز صدها نفر برای تماشای این محاکمه بدادگستری می‌آیند

۴۳ نفر متهم به قتل هفت نفرند

در تعقیب جلسات گذشته ، شعبه اول دادگاه عالی جنائی تهران بریاست آقای نعمت‌الهی برای رسیدگی بواقعه یازده‌ماه قبل یزد تشکیل جلسه داد

برای یادآوری خوانندگان متذکر میشوم که یازده ماه‌قبل یعنی درروز پنجم مردادماه ۱۳۳۴ براثر اختلافات مذهبی که‌بین ساکنین دوقریه « هرمزك» و« خسرو» وجود داشت بابهانه کردن یك‌موضوع کوچك‌نزاع سختی درگرفت بدین ترتیب که یکی از دختران قریه هرمزك بحمام قریه خسرو میرود و آنها که درحمام‌بودند بافحش ودعوا گفتند که حمام‌ما نجس‌میشود•

البته این بهانه جزئی وبسیار بی‌اهمیت بود ودر حقیقت موضوع اصلی اختلاف همان اختلافات دینی و تظاهرات ممتد دوفرقه بوده است که سابقه داشته است .

در نزاع خونین‌آن‌روز شش‌مرد ویکزن کشته‌می‌شوند وعده بیشماری زخمی‌میگردند .

در تعقیب این‌امر ۴۳ نفر زن‌ومرد دستگیر شدند وپرونده امر پس‌از بررسی های‌مقدماتی از دادسرا بشعبه اول دادگاه جنائی‌ارجاع گردیددرچندروز گذشته تحقیقات ازطرف رئیس دادگاه خاتمه یافت واز امروزآقای قائم‌مقامی بوکالت از طرف ورثه مقتولین قرائت لایحه دفاعیه خود راکه بسیار مفصل بود آغاز کرد •

بیانات‌وکیل نامبرده بقدری زیادبود که دادگاه مجبورشد یکبار تنفس بدهد وبقیهٔ آن‌را بفردا موکول‌نماید .

در دادگاه هرروز جمعیت زیادی تماشا چی جمع میشوند وچون این محاکمه یکی ازمحاکمه های پرسروصدا ومهم دادگستری است بآن اهمیت زیادی داده‌شده است .

عده‌ای از کسبه واصناف ومعممین هرروز در طالار فوقانی دادگاه گرد می‌آیند تاشاهد این‌محاکمه مذهبی باشند.

درتعقیب جلسه دیروزامروزهم‌برای رسیدگی‌باین قضیه دادگاه تشکیل جلسه داد •

نخست آقای امین‌بوکالت ازطرف ورثه مقتولین درحدودودوساعت صحبت کردودلایل ومدارك لازم‌راارائه داشت•

سپس آقای نقابت بوکالت ازطرف ورثه‌مقتولین صحبت کردودفاعیه‌مفصل خودراآغاز کرد•

آقای‌نقابت باذکرمواد۷۰و۷۱و۷۲ قوانین جزائی وشرح مجازات کسانی که بقتل‌یاجرح عده‌ای میپردازندازموکلین خوددفاع نمود•

یك تصادف کوچك

باعث کشف یك باندجعل گواهینامه رانندگی شد

چندی‌قبل براثر تصادف دواتومبیل درخیابان سی‌متری دورانده‌باشدت بجان یکدیگر افتادند تااینکه بادخالت مامورین انتظامی رانندگان مزبور بکلانتری آورده شدند دربازرسی گواهینامه‌های آنهامامورین‌متوجه‌شدند که گواهینامه یکی‌از رانندگان که‌خودرابوحنامعرفی میکردجعلی‌است.

بلافاصله نامبرده‌را تحت بازپرسی‌قراردادند واواقرار کرد که گواهینامه رااز شخصی بنام‌سلیمان‌معروف به‌یك‌پابلیط‌فروش خط۲۱ درازای‌پرداخت ۲۰۰ تومان تهیه کرده‌است.

بلافاصله ستوان‌دوم نجات‌پاك‌وستوان دوم‌خسروانه‌مامورین کلانتری۱۰ سلیمان‌بکیارا درکیشه‌بلیط‌فروشی پیدا کردند واورابازداشت‌نمودند.

سلیمان نیزهنگام بازپرسی‌اظهارداشت که‌اوفقط دلال‌است‌وگواهینامه‌ها را از شخص‌دیگری‌بنام داودتهیه‌مینماید

مامورین داودرا مقارن‌ساعت۱۰شب دریك‌اغذیه‌فروشی درخیابان نادری دستگیر کردند وباخود بکلانتری آوردند نامبرده ضمن‌تحقیقات بعمل‌خوداعتراف کردوپس‌ازتشکیل پرونده متهمین بایرونده‌ازطریق کلانتری ۱۰ به‌دادسرااعزام گردیدند وهمانروز قرار بازداشت آنها صادرشد .

باین‌ترتیب‌یك‌تصادف‌ونزاع مختصرسبب کشف‌یك‌باندجعل گواهینامه‌های رانندگی شد.

براثر کشیدن دندان دیوانه‌شد

حاجیعلی آشکارآشپز آقای‌علی‌پورنیا کی‌از مدتها قبل‌به‌دندان درد شدید دچارشده‌بود . بطوریکه‌دوسه‌بارمیخواست‌ازشدت‌دردانتحار کندبهرصورت‌دیروزپس ازآنکه دردراورا بسختی بی‌تاب میکند گازانبربزرگی‌راکه درمنزل بودبرداشته وبپای دندان‌خراب‌میاندازد وآنرابس ازتقلای‌زیادی ازجای‌درمیآورد •ولی‌چهار ساعت‌پس‌ازدندان کشیدن کم کم‌مشاعرخودراازدست‌میدهدبطوریکه‌آقای‌پورنیا کی او رابه بیمارستان میآورد وپس از دو ساعت حالت جنون بسختی در وی ظاهر میشود •

نظر اطباء این‌است که‌دراثر طول‌مدت دندان‌درد ورنج‌فراوانی که‌کشید هنگام‌کشیدن آن‌به‌جنون دچارشده است • یك‌پزشك‌مطلع میگفت :

گاهی دیده‌شده که‌تالمات شدیدروحی ایجادجنون میکند مثلا اتفاق افتاده که‌پسری بادختری فوت کرده ومادراو براثرتالم دیوانه‌شده‌است •

سه برادر بجرم قتل محکوم بده‌سال حبس شدند

دیشب دادگاه جنائی دادسرای فرمانداری نظامی‌بریاست آقای‌سرهنك الهیاری تشکیل گردید تاپرونده قتل‌اکبر غلامی که چندی‌قبل‌دربهشهر بدست شعبان، علی‌وصفدر علی‌زاده کشته‌شده بودرسیدگی‌نماید.

دادگاه پس‌ازاستماع بیانات وکلای مدافع متهمین واردشورشد وهریك ازسه نفر برادررا بده‌سال زندان‌محکوم‌ساخت.

محکومین‌از رای صادره‌تقاضای‌تجدیدنظر کردند وپرونده‌برای‌رسیدگی بدادگاه‌تجدیدنظر فرستاده‌خواهدشد.

ازعمارت پنج طبقه سقوط کرد و مغزش متلاشی گردید

دوچرخه سوار درزیر کامیون جان سپرد

بعدازظهر پریروزهنگامیکه‌اکبرفرزند غلام دربالکن عمارت پنج طبقه آقای‌لاجوردی واقع‌درخیابان بوذرجمهری‌مشغول‌بازی‌بودناگهان دراثر شکستن نرده جلوی بالکن باسربطرف زمین‌سقوط کرد ، هنگامیکه‌کسان او و همسایه ها باوحشت واضطراب بالای سراکبر رفتند وی دراثرمتلاشی‌شدن مغز بدرود حیات گفته‌بود .جسددراداره‌پزشکی‌قانونی‌معاینه شد وجوازدفن بنام اکبر۲ساله فرزند غلام‌صادر گردید پرونده امرازطریق کلانتری ۹ بدادسرا احاله‌شد•

درزیر چرخهای کامیون

یکساعت بعدازظهر پریروز هنگامیکه یك کامیون نفتکش رانندگی علی‌نامی ازخیابان ری میگذشت ناگهان روبروی انبارگندم دوچرخه سواری که باسرعت زیاددرحرکت بودبجلوی‌آن‌آمد ودرنتیجه دوچرخه‌سوار که حسین ضرابی‌نامیده میشدزیرکامیون رفت‌ودردم جان سپرد ، جنازه وی باداره پزشکی قانونی حمل‌شد وجوازدفن‌بنام حسین ضرابی صادر گردید پرونده امراز کلانتری ۶ بدادسرا ارجاع شد .

محکومیت در دیوانکیفر

امروزصبح دادرسی ابراهیم کله داری بیك سابق بست سنندج که باتهام اختلاس پاکتهای بیمه‌بستی درسال ۱۳۳۴ تحت تعقیب قرار گرفته‌بود درشعبه‌دوم دیوانکیفر بریاست آقای حسین قریشی شروع‌شد وپس‌ازختم محاکمه وی بشش ماه حبس تادیبی وانفصال ابد ازخدمات دولتی وپرداخت مبلغ ۱۰۰ هزارریال به عنوان غرامت وپرداخت هزینه‌دادرسی محکوم گردید.

بوهلر BÖHLER

نام معظمترین کارخانه خشکه و فولاد اطریش و آلمان

انواع خشکه و فولادهای : صنعتی- ابزاری- سنبه‌ماتریس- الماسه- نقره‌ای-ترانسمیسیون-چکش آسیا- کنگاسور-خشکه کرم نیکلی(زنگ‌نزن‌میله‌وورق)

سخت‌ترین فولاد برای ماندالین-فول-پواوس-کامیونهای دیزل

انواع وسایل و چکشهای پنوماتیك(کمپرسی) : — >

انواع الکترود (سیم‌جوشکاری‌اکسیژن وبرق): الکترود مخصوص فولاد- الکترودمخصوص‌چدن‌جوش‌سرد وگرم- الکترودالماسه برای سرمته‌معدن‌وغیره.

انواع سنك‌سمباده(ازقطر۲۰تا۵۰۰میلیمتری): سنك‌سمباده‌انگشتی سنگهای فرزی — سنگهای‌دیسکی مخصوص برش سنگهای ساختمانی و غیره

نماینده انحصاری: شرکت سهامی خشکه و فولادهای صنعتی تهران

خیابان‌امیر کبیر-سرچشمه-مقابل‌مسجدمحمودیه کاشی ۴۸۶

تلفن : فروشگاه ۱ ۵۲۷۳۸ — فروشگاه ۲ (خیابان‌غفاری)۲۹۸۹۳

(۱) آ-۷۴۹۱

هموطنان‌عزیز

دراثر فریب‌خوردگی‌چهارسال در سازمان‌منفورمنحله‌جوانان‌توده که اصل هدفش‌برنابودی‌ایران‌ومذهب‌اسلام‌مبتنی بودعضویت‌داشتم•

قیام‌ملی۲۸مردادبیکباره‌پرده‌خیانت این گروه‌رادریدوبجمیع فریب‌خوردگان امکان‌داد که حقیقت‌رامطابق آنچه‌با واقع است‌ببینند•

لذااینجانب‌عبدالحسین فرزندحیدر شهرت‌درکی شماره شناسنامه ۸۲متولد ۱۳۱۷شغل دانش‌آموز که‌ازسال ۳۰ تا ۳۴درشهرستان‌قزوین دراین‌سازمان‌منفور فعالیت‌میکردم‌بدینوسیله اعلام‌میدارم که بیش‌ازیکسال قبل باگروه خائنین هیچ رابطه‌نداشتم‌وعاقبت‌خودرا مقامات‌محترم فرمانداری‌نظامی‌معرفی کردم‌وآن چه میدانستم‌دراختیار گذاشتم ضمنا رفتار محبت آمیز مقامات محترم‌فرمانداری نظامی بانادمین‌امروزوفریب خوردگان دیروز بهترین‌فرصت رابدست میدهد که‌هنوزشهامت آنرا پیدا نکرده‌اند که خود را معرفی نمایند.لذااینجانب رفقای‌سابق گمراه‌خودرامخاطب قرارداده مجددااعلام‌میکنم که‌مقامات‌انتظامی جز راهنمائی‌ما‌براه‌راست قصددیگری‌نداشته ازفرصت‌استفاده کنیدبامعرفی خودودادن اطلاعات‌بآغوش‌خانواده های گرامتان برگردید•

زنده‌بادشاهنشاه‌ایران

پاینده‌بادایران-مرگ‌برحزب‌توده‌برخائین کشورایران آ-۷۴۹۳

اینجانب آقابزرگ خشنود شریعتی فرزندعبدالحسین ساکن‌رودسرشغل‌کاسب که‌براثر تبلیغات گمراه کننده شخصی بنام‌فریدون نعمتی‌وارد حزب منحله‌توده وازتاریخ‌قیام‌ملی ۲۸ مرداد سال۳۲تااین تاریخ‌مخفیانه‌مشغول فعالیت‌بودم‌وآخرین مسئولیتم عضوساده بوده اینك که‌خیانت سران‌مزدور و بیگانه پرست این‌حزب غیرقانونی برمن مسلم شده است ضمن استعفا ازجار خودرانسبت بحزب منحله توده‌وفاداری‌خودرابقانون اساسی‌وسلطنت شاهنشاه محبوب ایران اعلام میدارم پاینده‌باد ایران‌جاوبدباد‌شاهنشاه محبوب ایران‌مرگ‌برسران خائن‌حزب‌منحله‌توده آ-۹۳۰۴

اینجانب اسکندرفرزند غلامحسین شهرت رحیمی‌شغل‌راننده شماره‌شناسنامه که براثر تبلیغات گمراه کننده شخصی بنام علی‌نوروز وارد حزب خائن منحله توده شده وازتاریخ قیام‌ملی۲۸مرداد۳۲ تا این‌تاریخ مخفیانه مشغول‌فعالیت بودم آخرین مسئولیتم عضو ساده بوده اینك که خیانت سران‌مزدور بیگانه‌پرست‌این حزب غیرقانونی برمن مسلم شده است ضمن استعفا تنفر واتزجار خودرا نسبت بحزب‌منحله‌توده ووفاداری‌خود رابقانون اساسی وسلطنت شاهنشاه محبوب‌ایران اعلام میدارد. پاینده بادایران-جاوبدباد شاهنشاه محبوب ایران-مرگ برسران خائن حزب منحله توده آ-۹۳۰۶

آقای اصغر شب‌بو- کارمند راه‌آهن

برنده‌جایزه«۲۰٫۰۰۰ریالی»

سری۲۸۳ بلیطهای بخت آزمائی ملی

آقای‌اصغر شب‌بو-دارنده‌شناسنامه شماره۲۵۸۲۷صادره از تبریزو بلیط شماره۱۷۱۱۳۳ ساکن ایستگاه بندرشاه ،برنده جایزه۲۰٫۰۰۰ریالی سری۲۸۳ بلیطهای بخت‌آزمائی ملی‌است که جایزه ایشان طی‌چك شماره۴۶۹۹۷۹ مورخ ۳۵٫۳٫۱۹پرداخت شده است.

آ-۹۱۶۴

مسابقه‌ورودی دانشکده پزشکی

داوطلبان مسابقه‌ورودی دانشکده پزشکی باید ازروز دوشنبه ۱۵مرداد ماه تاروزچهارشنبه ۳۱مردادماه ۱۳۳۵ ازساعت۷ صبح بامدارك زیربدبیرخانه دانشکده پزشکی مراجعه وثبت‌نام‌نمایند .

۱ -اصل‌بارونوشت مصدق دیپلم کامل‌متوسطه شعبه‌طبیعی یاشعبه‌ریاضی برای فارغ‌التحصیلان سالهای‌قبل

۲ - جوازقبولی سال‌ششم‌متوسطه شعبه‌طبیعی یاشعبه‌ریاضی یاعین دیپلم برای‌فارغ‌التحصیلان سال‌جاری

۳ - سه‌قطعه‌عکس۶×۴ که درسال جاری گرفته‌شده‌باشد .

۴ -یکبرگ رونوشت مصدق شناسنامه

پس‌ازانقضاء موعد مقرر دفترثبت نام بسته میشود وازآن‌پس بهیچوجه نام‌نویسی بعمل نخواهدآمد .

مسابقه ورودی دانشکده‌پزشکی روزیکشنبه‌چهارم‌شهریورماه۱۳۳۵ساعت ۹ صبح دردانشگاه تهران انجام‌خواهدشد•

درمسابقه‌ورودی زبان‌های انگلیسی -فرانسه - آلمانی امتحان می‌شود و داوطلبانی که بیکی از زبانهای مذکور آشنا باشند می توانند در مسابقه شرکت کنند.

رئیس‌دانشکده پزشکی . داروسازی - دندان پزشکی

دکتر اقبال

(۱) آ-۹۳۱۰

مسابقه ورودی دانشکده‌داروسازی

داوطلبان مسابقه‌ورودی دانشکده داروسازی باید ازروزدوشنبه ۱۵مرداد ماه تاروز چهارشنبه ۳۱مردادماه ۱۳۳۵ازساعت ۷صبح بامدارك زیر بدانشکده داروسازی‌مراجعه وثبت‌نام‌نمایند.

۱-اصل‌بارونوشت مصدق دیپلم‌کامل‌متوسطه شعبه‌طبیعی‌یاشعبه ریاضی‌برای فارغ‌التحصیلان‌سالهای‌قبل.

۲-جوازقبولی سال‌ششم‌متوسطه شعبه‌طبیعی یاشعبه‌ریاضی یاعین‌دیپلم‌برای فارغ‌التحصیلان سال‌جاری

۳-سه‌قطعه عکس۶در۴ که‌درسال‌جاری گرفته‌شده‌باشد.

۴-یك‌برگ‌رونوشت‌مصدق‌شناسنامه

پس‌ازانقضاءموعدمقرردفترثبت‌نام بسته میشودوازآن‌پس‌بهیچوجه‌نام‌نویسی بعمل‌نخواهدآمد.

مسابقه ورودی دانشکده داروسازی روزیکشنبه چهارم‌شهریورماه ۱۳۳۵ ساعت۹صبح دردانشگاه تهران‌انجام‌خواهدشد

درمسابقه ورودی زبانهای انگلیسی-فرانسه - آلمانی امتحان میشود و داوطلبانی که بیکی از زبان های مذکور آشنا باشند میتوانند در مسابقه شرکت کنند.

رئیس‌دانشکده‌پزشکی- داروسازی- دندان‌پزشکی

دکتر اقبال

(۱) آ-۹۳۱۲

آگهی مناقصه تهیه‌ونصب دستگاه تهویه

بانك سپه مرکزتهیه وتحویل ونصب دستگاه‌های تهویه مطبوع‌طبقه‌سوم را درساختمان جدید خودبمناقصه میگذارد :

نقشه‌ها - برگ مشخصات وشرایط‌شرکت درمناقصه دردایره فنی بانك موجود است خواستاران شرکت درمناقصه‌میتوانند باپرداخت پانصدریال‌بحساب شماره (۲۶۹۱) این بانك وباارائه رسید پرداخت آنهارا دریافت‌نمایند.

سپرده شرکت درمناقصه یکصدهزار ریال است که شرکت کننده‌باید بحسابجاری‌شماره۲۶۹۱این‌بانك‌پرداخت‌نموده ورسیدآنراپیوست‌پیشنهادخود کند.

شرکت کنندگان باید مدارك مربوط به صلاحیت خود را پیوست پیشنهاد خود نمایند .

پیشنهادات باید درپاکت لاك ومهرشده که روی‌آن صراحتاً (راجع بمناقصه دستگاه های تهویه مطبوع‌بانك‌سپه مرکز) قید شده‌باشد تاساعت‌دوازده روزشنبه ۹٫۴٫۱۳۳۵ بدفتر بانك سپه‌مرکز داده‌شده ورسید گرفته‌شود.

پیشنهادات واصله درساعت ۱۱صبح روز-یکشنبه ۱۰٫۴٫۳۵ باز وخوانده خواهدشد حضوربیشنهاد دهندگان درجلسه مناقصه آزاد است.

برنده بانظرکمیسیون فنی وتصویب بانك تعیین خواهد گردید بانك‌در رد یاقبول یك‌یاکلیه پیشنهادات مختاراست .

۲-۲ آ-۹۱۳۶ بانك سپه

مسافرین ودانشجویان محترم

میهن تور

برای مسافرت‌زمینی ازراه ترکیه باروپا بهترین وسیله مرسدس بنز واتوکار های شرکت‌میهن توراست •

شرکت میهن‌تور برای دانشجویان که‌عازم ترکیه و اروپا میباشند صدی ۲۰ تخفیف و همچنین دولت‌ترکیه‌دربلیطراه‌آهن صدی۵۰تخفیف منظورمیدارد.

حمل‌کالاهای تجارتی در داخله کشور واروپا با وسائل مطمئن وسریع . سرویسهای داخلی‌ایران وبغدادوکاظمین همه روزه

برای کسب‌اطلاعات‌بیشتری‌وتهیه‌بلیط **به شرکت میهن تور** اول‌خیابان فردوسی تلفن ۳۷۱۲۹مراجعه فرمائید.

۹-۱۰ آ-۵۹۳۶

آگهی حراج

سازمان شاهنشاهی‌خدمات‌اجتماعی مقداری اشیاءغیرلازم‌وفرسوده‌خودرا ازقبل پتووزیلو ولباس ومیزوصندلی وکفش وچمدان‌و غیره‌از طریق حراج به فروش میرساند طالبین میتوانند درساعت‌اداری اشیاء مزبوررادر محل سازمان شاهنشاهی واقع‌دراول‌خیابان‌قوام‌السلطنه مقابل‌موزه‌ایران‌باستان دیده‌ودرروزهای حراج که‌از تاریخ شنبه دوم تیرماه ۱۳۳۵همه روزه درساعت ۴٫۵ بعداز ظهر شروع میشود شرکت‌نمایند.

۲-۲ آ-۹۱۷۴

پرواز

یك دستگاه رادیو بشما تقدیم‌میکند

نخستین شماره پرواز را بخوانید

۴-۵ آ-۷۲۸۳

جمعیت‌شیروخورشیدسرخ‌ایران

ساختمان انبارهای‌مرکزی وکاراژ(سطح‌زیربنادر درحدود ۳۵۰۰ متر مربع)واقع‌درجنوب کارخانه‌سیلوی تهران‌رابشرح‌زیر بمناقصه‌میگذارد

۱-شرکت کنندگان‌درمناقصه‌می‌توانند تاساعت۷ بعدازظهر سه شنبه ۲۹ خردادماه جاری باپرداخت سیصدریال وجه‌نقد۱۶ برك نقشه‌وجدول وچهار برك مشخصات کاررااز‌دفتر دبیرخانه‌جمعیت‌دریافت‌نمایند

۲- پیشنهاددهندگان‌میبایست کلیه‌نقشه‌هاوجدول‌واوراق و مشخصات را امضاء کرده‌ودرضمیمه پیشنهادخود درپاکت لاك‌ومهرشده تاساعت ۶بعد از ظهر چهارشنبه۳۰خردادبدفتردبیرخانه جمعیت‌مرکزی‌واقع درارك تسلیم‌داشته‌و رسید دریافت نمایند

۴- پیشنهاد دهندگان میبایست قیمت کاررابادرنظر گرفتن نقشه‌ها و دفترچه مشخصات بطوریکجاویك‌قلم‌معین نمایندومعادل۵درصدقیمت‌پیشنهادی را بعنوان وجه‌الضمان تضمین بانکی(یکی‌از بانکهای مرکز)ضمیمه پیشنهاد خود بنمایند

۵ -به‌پیشنهاد های فاقد تضمین بانکی‌ویامشروط‌وباقیمت واحد ترتیب اثر داده‌نخواهدشد

۶ -حداکثرمدت‌انجام‌قرارداد(۹)ماه‌خواهدبود

۷ -پیشنهادات‌واصله‌ساعت۶بعدازظهرروزچهارشنبه۳۰خردادماه‌جاری‌در کمیسیون‌ساختمان‌جمعیت‌بازوخوانده‌خواهدشد

حضور پیشنهاددهندگان درجلسهٔ‌مناقصه‌آزاداست‌وجمعیت‌درردیك‌یاکلیه پیشنهادات‌مختاراست

جمعیت‌شیروخورشیدسرخ‌ایران

۳-۳ آ-۸۷۶۲

آگهی مناقصه بانك‌ملی ایران

اداره‌ساختمان این‌بانك‌مقداری لوازم‌لوله کشی ازقبیل‌لوله‌سیاه،لوله‌سفید زانو، سه‌راه وماسوره طبق‌صورت ریزموجود جهت‌مصرف ساختمان شعبه سعدی ازطریق مناقصه کتبی‌خریداری مینماید داوطلبان شرکت‌دراین مناقصه‌میتوانند بامراجعه بدفتر اداره ساختمان ودریافت‌صورت ریزوبرگ‌شرایط مناقصه پیشنهاد خودرا تاآخر وقت اداری روز دوشنبه ۴٫۴٫۳۵ بدفتر اداره ساختمان‌تسلیم‌دارند پیشنهاددهندگان قبلا بایستی مبلغ ۲۵٫۰۰۰ ریال‌بحساب شماره ۱۰۰۰۸ نزد شعبه فردوسی تودیع نموده وقبض رسیدآنرا پیوست‌پیشنهادخود نمایند

پیشنهادهای رسیده درساعت ۹صبح روزسه‌شنبه ۵٫۴٫۳۵ درمحل اداره ساختمان بازوقرائت خواهد شد حضور پیشنهاددهندگان درجلسه مناقصه آزاد وبانك‌دررد وقبول یك‌یاکلیه پیشنهادها مختار است

بانك‌ملی‌ایران

۱-۲ آ-۹۳۵۲

نامه‌های خوانندگان

بانوان وانتخابات

۱ـ مقاله شماره ۹۰۲۱ مربوط به بانوان وانتخابات ازطرف کسی نوشته‌شده بود که صاحب ومؤلف ۱۲ کتاب ودارای تحصیلات فوق لیسانس و دارای مطالعات مخصوصا دررشته علم‌الادیان وفلسفه وتفسیر قرآن وتاریخ اسلام است و دخالتش در موضوع مزبور بجا ولازم وبعلت فشارافکار ومستدعیات مردم مسلمان بود وگرنه ذی صلاحیت نبودن زنان ازنظر مذهب اسلام وقرآن کریم بدخالت درامور بکه موجب تماس پیوستگی با بیگانگان و مردان نا محرم میشود بقدری روشن است که احتیاجی بنگارش مقاله‌ای که زنان را نا ذیصلاحیت بدخالت درامر انتخابات نشان دهد نیست•

۲ ـ خانم تربیت صلاحیت تفسیر آیات قرآن کریم را علی‌الخصوص بطور سفسطه ومغلطه بهیچوجه ندارند بلکه باید پیرامون حقیقت بگردند چون معنی آیات قرآن آنهم درغیر ماوضع له علاوه برآنکه ارزش اجتماعی واخلاقی مرتکب آنرا نابود میسازد ضمنا گناه ونابخشودنی است بطورکلی مقاله شماره ۹۰۲۴ بانو تربیت سراسر ازلحاظ معنی فاقدارزش بود زیرا ازحقیقت منحرف وپیروسفسطه ومغلطه شده بودند وذکر آیاتی ازقرآن نموده بودند که بهیچوجه ارتباطی باموضوع نداشت وبالعکس چون این آیات مربوط بتقوی وعفاف زن بود وبی حجابی ومکشوفه بودن زنان هم ازنظر اسلام خلاف عفت و تقوی تلقی شده است لذا ذکر آن آیات خود موجب محکومیت لفظی و معنوی ایشان است .

۳ـ اصل مقاله جوابیه مربوط بعدم جواز زنان درانتخابات وامور بکه موجب تماس زنان بامردان نامحرم میشود بود ولی ایشان آنرا بمسئله حجاب دراسلام مربوط کردند که باوجودیکه ده آیه در قرآن راجع بوجوب حجاب دراسلام است معذلك ماوارد درآن مسئله نشده بودیم وایشان مارا اضطـرارا وارد آن مبحث مینمایند وبعلاوه ایشان بدانند که حجاب درجادرسیاه رفتن یادرجوال رفتن باصطلاح مشارالیها نیست بلکه حجاب زن یعنی لباسی که گشاد باشد و روموی اورا از نامحرم بپوشاند وقتی رو وموی زنی پیدا نبود مرد تحت تاثیرجاذبه جنسی قرار نمیگیرد ونظام اجتماع مختل نمیشود.

٤ـ حجاب کامل درآغاز اسلام نبود ولی پس ازمدتی که از آغاز دعوت پیغمبر گذشت دراثر بروز بعضی حوادث خلاف عفاف آیات مربوط بوجوب حجاب زنان بوسیله جبرئیل امین بر پیغمبر اسلام نازل گردید وحتی مسجد رفتن زنان با وجود اجازه شوهر امر مستحب تلقی گردید.

٥ـ مایك آیه بجای ده آیه ازقرآن کریم راجع بوجوب حجاب وپوشیده بودن رو وموی زن را برای خانم تربیت و سایر بانوان علاقمند بوکالت ووزارت و ریاست ذکر ومعنی مینمائیم :

سورهٔ احزاب آیهٔ سوم: یاایها النبی قل لازواجك و بناتك و نساء المؤمنین یدنین علیهن من جلابیبهن ذلك ادنی ان یعرفن فلا یؤذین وکان الله غفورا رحیما صاحب مجمع البیان نوشته است که جلباب چادری است وسرپوشی است برای زن که می‌پوشاند بآن صورت وسرخودرا موقعی که ازخانه بیرون می‌آید و موقعی که جوانان ولگرد مدینه زنان عفیفه را تعقیب واذیت نمودند آیه بالا نازل شد ومعنی آن این است: ای پیغمبر بگو بزنان ودختران خود وسایر مؤمنین که نزدیك کنند برخود وجلبابها را برخود فرو اندازند تاشناخته نشوند ومورد اذیت عناصر ولگرد ونامحرمان قرار نگیرند.

٦ـ معلوم است که خاتم تربیت وعده مختصر دیگر خیلی طالب وکیل یارئیس شدن وناوزیر شدن هستند اگر طالب این موضوع غیر مشروع نبودند آیات الهی راسوء تعبیر وتفسیر نمیکردند چرا ایشان آیات خدارا سوء تعبیر میکنند خوب است پوست کنده وصریح بگویند ای ملت ایران آیات خدا ودستور خدا بجای خودش معزز ومحترم ولی من دلم میخواهد وکیل مجلس ویارئیس برزن شوم ایشان لابد فتوای جناب آیت‌الله بروجردی مفتی بزرك مذهب تشیع راقبول دارند اگر ایشان توانستند فتوای آیت‌الله بروجردی را که اعلم علمای اسلام هستند درجواز دخالت زنان درانتخابات مجلسین وتماس بامردان نامحرم در امور اداری بما ارائه بدهند همه تسلیم ایشان خواهیم شد وحتی برای ایشان وسایر بانوان مکشوفه وغیر مکشوفه کوشش خواهیم کرد که برای بدهیم تا بمجلسین راه یابند

بعلاوه باید دانست که شرکت زنان قبایل وروستائی درامور خانگی باشوهرانشان تاوقتی است که مضر بعفت و حجابشان نباشد اسلام هیچوقت نگفته است که زن گیلانی ساقها را بالا بزند ودرمزرعه در حضور مرد اجنبی دیگر شالی کاری و برنجکاری کند •

۷ـ اگر در تهران بجای چهارده جمعیت متشکل زنان هزار جمعیت باشد به حکم ما انزل الله میگوئیم. زن مسلمان حق دخالت درانتخابات مجلسین ووزارت و وکالت و ریاست ندارد •

ازطرف رئیس هیئت مدیره انجمن اصلاحات اجتماعی بخش ۵ و ۱۵ تهران

کتابخانه اطلاعات

تاریخ یهود ایران

قوم یهود ازدو سه هزارسال قبل در ایران سکونت داشته‌اند ودرنتیجه تساهل قابل تحسین ایرانیان توانسته‌اند تاریخ توام باآرامشی دراین سرزمین داشته باشند آقای دکتر حبیب لوی، درصدد بر آمده که این سلسله حوادث تاریخی مربوط به یهود ایران را تالیف و منتشر نماید و اکنون جلداول این تالیف که بزمان پادشاهان هخامنشی پایان می‌یابد در ۳٦٦ صفحه ازچاپ درآمده است والبته مطالعه آن برای علاقه مندان سودمند خواهد بود

اگهی مناقصه خرید روغن نباتی

کارپردازی سازمان بیمه‌های اجتماعی کارگران معادل ۱۵ تن روغن نباتی درحلب سرسته ساخت داخلی یاخارجه واردانبار بیمارستان های سازمان واقع درنیاوران ودروس را ازطریق مناقصه خریداری مینماید فروشندگان میتوانند ۵ درصد بهاء کل روغن مورد آگهی را بحساب شماره ۲۷۰۱۵ بانك بازرگانی شعبه مرکز پرداخت ورسید آنرا پیوست پیشنهادات خود درپاکت لاك ومهرشده (باذکر جمله مربوط بمناقصه خرید روغن نباتی درروی پاکت) تاآخر وقت اداری روز سوم تیرماه ۳۵ بدفتر کارپردازی واقع درخیابان سی‌متری مقابل ستاد ژاندارمری بانمونه روغن پیشنهادی تسلیم ورسید دریافت دارند پیشنهادات رسیده در کمیسیون خریدباز وخوانده خواهدشد بپیشنهادات بدون سپرده ترتیب اثر داده نخواهد شد پس از تعیین برندهٔ مناقصه وابلاغ ازطرف کاربردازی فروشنده موظف است منتها درمدت ۳ روز نسبت بحمل وتحویل آن اقدام درصورت انقضاء مدت مزبور سپرده نامبرده بنفع سازمان ضبط خواهدشد•

سازمان دررد وقبول یك وباکلیه پیشنهادات مجاز میباشد•

هزینه چاپ آگهی بعهدهٔ برنده مناقصه خواهد بود

سازمان بیمه‌های اجتماعی کارگران

آ ـ ۹۳٤۸ ۱ـ۳

معهذا اگر صلح حفظ نشد وامریکا علیه ژاپن وارد جنگ گردید شما میتوانید اطمینان داشته باشید که اعلان جنگ ما به ژاپن بلافاصله پس ازاعلان جنگ شما باین کشور داده خواهد شد•

ما امیدواریم که قبل ازژانویه آینده ما نتوانیم واحد دریائی معظمی دراقیانوس کبیر واقیانوس اطلس مستقر سازیم •

۱۹ـ آقای رئیس جمهور اجازه بدهید بگویم که چقدر بمهر دارسلطنتی که میتواند باهواپیما بامریکا بیاید ودرآنجا باشما بمذاکره بپردازد غبطه میخورم. جای من دراینجاست ولذا ازاین فرصت استفاده کردم واین نامه دراز رابرای شما نوشتم. آیا ممکن است بخود اجازه بدهم وتقاضا کنم که تمام مطالبی که دراین نامه راجع بعملیات تهاجمی در صحراء ذکر شده سری تلقی کرده وفقط درنزد خـود نگاهدارید؟ به همین دلیل بود که من قسمت اول نامه را (که تاریخ دقیق حمله ما درصحرا درآنجا ذکر شده) ازقسمت دوم جدا کردم تاپس ازخواندن آنرا بسوزانید•

من بهترین احساسات خودرا بسوی شما میفرستم. خواهشمندم احساسات صادقانه ودوستانه مرا قبول کنید•

وینستن.س. چرچیل

☆☆☆

من تمام این مطالب راضمنا توسط وزیر مشاور کابینه انگلیس درقاهره باطلاع فرمانده عالی نیروهای خاورمیانه رساندم تابداند که عملیاتی که شروع خواهد کرد تاچه حد درسرنوشت جنگ تاثیر دارد وچه راههائی درمقابل ما باز میکند وبکبار دیگر تاکید کردم که فوریت این عملیات تاچه حد لازم و مهم است این موضوع نشان میدهد که نظریات من چه بود وتاچه حد بانامه ای که توسط تلی برای رئیس جمهور فرستادم مطابقت داشت•

«۲۵ اکتبر ۱۹٤۱»

ازنخست وزیر به وزیر مشاور

۱ ـ هیچکس نمیتواند ادعا کند که آلمانی ها حتما تا پایان زمستان در روسیه به حملات خود ادامه خواهند داد به احتمال قوی تادوماه دیگر چه بهدروسیه جز درقسمت جنوب تثبیت خواهد شد وروسیه درنتیجه ضرباتی که برصنایعش وارد شده بصورت دولت ظالمی درجه دومی در خواهد آمد ولو لنینگراد ومسکورا همچنان دردست داشته باشد•

درهرآن ممکنست هیتلر ثلث قوای خودرا درمقابل روسها نگاهدارد وبابقیه یابطرف مغرب رفته انگلستانرا تهدید کند ویابراسپانیا فشاروارد آورد ویاوارد ایتالیا شده این کشوررا مسخر سازد ویادرخاور میانه بپیشروی بپردازد•

۲ ـ لذا هیچکس نمیتواند ادعا کند که وضع مادرسال آینده یابهار آینده بهتر ازحالا خواهد بود بلکه برعکس درخصوص عملیات وبیکورد (حمله به سیسیل) یاباید هم اکنون دست باقدام زد ویا هرگز چنین فکری ننمود. بعقیده من امید هرگونه عملیـات رادرسیسیل پس ازماه دسامبر بایـد کنار گذاشت•

۳ـ نقطه ضعف هیتلر درهواست• نیروی هوائی انگلستان هم اکنون ازنیروی هوائی آلمان قویتراست وباکمك امریکا بمراتب قویتر خواهدشد. نیروی هوائی روسیه شاید دوسوم نیروی هـوائی آلمان باشد ولی درعوض سازمان آن بسیار مرتب است حتی اگر نیروی هوائی ضعیف ایتالیا را بآن اضافه کنیم هیتلر نخواهد توانست ازنیروی هوائی خود برای پشتیبانی از کلیه عملیاتی کـه سپاهیانش دست

امشب بکدام سینما میروید

سینماهای درجه اول :

سینما ایران

☆☆☆ هفت عروس برای هفت برادر (متروگلدوین مایر ـ سینماسکوپ رنگی) ـ فیلم کمدی موزیکال معروفی که موفقیت غیرمنتظره آن درتهران دراولین نمایش بقدری بود که اکنون مجددا مجبور به تکرار آن گردیده‌اند .فیلم سرگرم کننده بسیار خوبیست کمرلهای اول آن توسط «جین پاول» و «هوارد کیل» بازی میشود ـ شروع ٤ وربع، ٦ ونیم ٨ وسه ربع بعدازظهر (شب ۸ نمایش)

سینما دیانا

☆☆☆ کارنگی هال. (بونایتد آرتیست) درام کلاسیك بسیار مهیجی است که از مجموعه آثار بزرگترین آهنگسازان جهان گردآوری شده است مشهورترین ارکسترهای جهان وماهرترین رهبران کنسرت دراین فیلم شرکت دارند وضمن برنامه‌های آنها داستان زیبائی نیز گنجانیده شده است که رلهای آن توسط «مارشا هونت» و «ویلیام پرینس» بازی میشود این فیلم در واقع گنجینه‌ای ازموسیقی است که قلب درمانده عشاق خودرا تسکین میدهد. شروع ۵ر٤ـ۷ بعد از ظهر تلفن ٤۲۰۱۰ (شب ۱۵ نمایش)

سینما ری ـ سینما کریستال

☆☆☆ دیوار بلوربن (کلمبیا)ـ سرگذشت مهیج و تراژدی مردیست از اهالی هنگری که پس ازاتمام جنگ به آمریکا مهاجرت میکند تا شاید بتواند خوشبختی وسعادت را در آنجا جستجو کند سوژه این فیلم کاملا نوبل است ومزیت بیشتر آن سیرطبیعی حوادث پشت سرهم سناریو است که همراه بازی قوی و جذاب «ویتوریو گاسمن» نظر تماشاچی را بیشتر جلب مینماید «گلوریا گراهام» رل مقابل «گاسمن» را ایفا میکند (کارگردان ماکسوئل شین ـ ۱۹۵۳) ـ شروع درسینما ری ۷ ونیم ۹ ونیم بعدازظهر درسینما کریستال ٤ ونیم ٦ ونیم ۸ ونیم بعدازظهر تلفن ۳۷٦۷۵ (شب ۱۷ نمایش)

سینما رویال

☆☆ مادر دانشجوی من (فوکس قرن بیستم ـ رنگی) ـ فیلم کمدی است که گرچه سوژه آن بسیار شیرین است لیکن چون جنبه اروپائی دارد مورد توجه عامه مردم درایران قرار نمیگیرد «لرتا یانگ» و «وان جانسون» هنرپیشگان معروف رلهای نخست این فیلم را بازی میکنند ـ شروع ٤ ونیم ٦ ونیم ۸ ونیم بعدازظهر (شب ۳ نمایش)

سینما تابستانی مایاك

☆☆ آتش دریاها (آر.ك. او. رادیو رنگی) داستان پرماجرا وسراسر مخاطره «ویلیام تیچ» ملقب به «بلاك بیرد» دزد دریائی معروف قرن هفدهم است که درشهامت و تیزهوشی وکاردانی سر آمد اقران بود رل «بلاك بیرد» توسط «رابرت نیوتن» آرتیست فقید انگلیسی بازی میشود و «لیندا دارنل» «ویلیام بندیکس» و «کیت آندی» سایر بازیگنان فیلم هستند (کارگردان: رائول والش ـ ۱۹۵۲) شروع ۷ ونیم ۹ وسه ربع بعد ازظهر تلفن ۳٦٤۲٤ (شب ۱۳ نمایش)

سینما متروپل ـ سینما تابستانی تهران

☆☆ عیال یکشبه (محصول ایتالیا)ـ عبارت ازیك داستان کمدی است که در قرن نوزدهم فرانسه اتفاق میافتد بدین ترتیب که یك موسیقی دان جوان اپرائی نوشته ودرصدد است که آنرا بروی صحنه بیاورد و برحسب تصادف رئیس یکی از ایراخانه‌های معروف درزندگی خانوادگی اورا میابد و آنوقت سیر دیگری پیش میآید که فکر عملی نمودن اپرا در درجه دوم اهمیت قرار میگیرد. رلهای اول فیلم توسط «جینوچروی» «جینالولو بریجیدا» و «نادیا گری» بازی میشود و استودیو داربوش فیلم تحت نظر «آلکس آقابابیان» آنرا ازیان فارسی دوبله کرده است (کارگردان :ماربوکامرنی ـ ۱۹۵۳)ـ شروع درمتروپل ۲ ونیم ٤ ونیم، ٦ ونیم، ۸ ونیم بعدازظهر تلفن ۳۹٤۱۰ درتاستانی تهران ۷ ونیم، ۹ ونیم بعدازظهر (شب ۳ نمایش)

سینما همای

☆☆☆ شخصی ازبرلن (لندن فیلم)ـ داستان هیجان آوری است که پس از اتمام جنگ دوم جهانی دربرلین شهربزرگی که بدوقسمت شرق وغرب قسمت شده است اتفاق میافتد . «کارول ربد » کارگران معروف انگلیسی داستان جالب این فیلم رابنحو بسیار مطلوب برروی پرده سینما آورده وبدیهی است که بازی عالی «جیمس ماسون» و «کلر بلوم» (ستاره فیلم لایم لایت) ارزش آنرا کاملا حفظ نموده است «هیلد گاردنف» ستاره آلمانی هم دراین فیلم شرکت دارد. شروع ٤ ونیم، ٦ ونیم ۸ ونیم بعد از ظهر تلفن ٤۲۱٦۹ (شب ۹ نمایش)

سینماهای درجه دوم :

سینما البرز

☆☆☆ هفت عروس برای هفت برادر شروع ۷ ونیم ۹ وسه ربع بعدازظهر (شب ۷ نمایش)

سینما تاج

☆ استقبال ازخطر (پارامونت)ـ فیلمی جنائی وپلیسی که ازمبارزه پلیس باجنایتکاران گفتگو میکند «آلن لاد» هنرپیشه معروف قهرمان داستان است ورل مقابل او توسط «فیلیس کالورت) بازی میشود (فیلم تکراری) ـ شروع ٤ ونیم، ٦ ونیم، ۸ ونیم بعدازظهر تلفن ۳۳۰٦٤ (شب ٤ نمایش)

سینما تهران

☆☆ سوزانا (محصول مکزیك)ـ سرگذشت دوشیزه هوسباز و عشوه گری است که حوادث پی درپی برای خانواده‌ای بوجود میآورد وآنها را دچار وضع آشفته‌ای میسازد وبالاخره خودنیز بانحراف اخلاقی دچار میگردد ومنجلات فحشا سقوط میکند سوژه چندان قوی نیست ویك اثر معمولی شمار میرود (فرماندوسولر) و (روزیتا کوئینتانا) رلهای اول فیلم را بازی میکنند (کارگردان لوئی بونوئل ـ ۱۹۵۱)ـ شروع ٤ ونیم، ٦ ونیم و، ۸ ونیم بعدازظهر تلفن ۳۸۱٦۵ (شب ۹ نمایش)

سینما خورشید نو

☆ ماگالا (محصول هندوستان رنگی)ـ باشتراك: «دیلیپ کومار»، «تیمی» هنرپیشگان معروف هندی (فیلم تکراری) شروع ۲، ٤ وربع ٦ ونیم، ۸ ونیم بعدازظهر تلفن ۳۳۵۷۸ (شب ۱۰ نمایش)

سینما مایاك

☆ آتش دریاها (آر.ك.او.رادیو ـ رنگی) ـ شروع ۱ ، ۳ ونیم، ٦ ، ۸ ونیم بعدازظهر (شب ۱۳ نمایش)

دربوت کلاب

☆☆ نرون (محصول ایتالیا) ـ باشتراك : جنیوچروی، سیلوانا پامپانینی شروع ۸ بعداز ظهر استفاده مجانی

تماشاخانه تهران

واریته گروه دختران فرانسوی «پاری فلورشو» ودسته اسپانیولی «سانتیاگو» بانضمام بیس کمدی «بدگمان» ـ شروع ۵ر۸ بعدازظهر.

ارزش هریك از فیلمها باستاره به‌شرح زیر تعیین میگردد

متوسط	خوب	خیلی‌خوب	عالی
☆	☆☆	☆☆☆	☆☆☆☆

آخرین تغییرات دربرنامه سینماها را هرشب درصفحه ۱۵ ملاحظه فرمائید

آگهی مناقصه

شرکت سهامی کل معادن وذوب فلزات ایران چهل ویك قلم نوشت افزار مورد احتیاج خودرا ازطریق مناقصه خریداری مینماید •

داوطلبین میتوانند برای دریافت برك شرائط و مشخصات و کسب اطلاعات بیشتر همه روزه دراوقات کاراداری حداکثر تاآخر وقت روز ششم تیرماه ۳۵ که آخرین روز قبول پیشنهاد است بقسمت بازرگانی شرکت واقع درخیابان آمل کوچه دقت مراجعه فرمایند •

شرکت سهامی کل معادن وذوب فلزات ایران

آ ـ ۹۲۰۰ ۲ـ۲

بانوان توجه نمایند!

جدیدترین وآخرین اخبار ازجهان بانوان در «پرواز» نشریه باشگاه هواپیمائی کشوری ایران درج شده است

آ ـ ۷۲۸۳ ٤ـ٥

اگهی مناقصه حفرچاه عمیق

شهرداری کرج حفریك حلقه چاه عمیق را درخیابان چالوس یاخیابان پهلوی باشرایط زیر بمناقصه واگذار مینماید .

۱ـ پیشنهاددهندگان میتوانند بامراجعه بشهرداری کرج ودریافت صورت مشخصات وشرایط مناقصه که درشهرداری موجوداست ومجانا دراختیار داوطلبان گذاشته میشود پیشنهاد خودرا تفکیکا برای حفرچاه باالکتروپمپ درپاکت سربسته وممهور که روی آن جمله (مربوط بمناقصه چاه عمیق شهر کرج) نوشته شده باشد تا آخر وقت اداری روزدهم تیرماه ۳۵ بدفتر شهرداری تسلیم و رسید دریافت دارند.

۲ـ پیشنهاددهندگان باید مبلغ سی هزارریال وجه نقد بعنوان سپرده به حساب شماره ۱۵۱۰۳۰ شهرداری بیانك ملی شعبه کرج تسلیم وقبض رسید دریافت یامعادل همان مبلغ ضمانتنامه بانکی بمدت یکماه تسلیم وقبض رسید یاضمانتنامه را ضمیمه مدارك فنی ورونوشت مصدق سندمالکیت دستگاه حفاری درپاکت اول وپیشنهاد کارهای موردمناقصه را بطورتفکیك وجمع کل باضمام برك مشخصات وشرایط فنی که ذیل آن بامضاء پیشنهاددهنده رسیده باشد درپاکت دوم که آنهم سربسته ولاك مهرشده خواهد بود تسلیم نمایند درصورتیکه برنده مناقصه پس ازاخطار کتبی حداکثر ظرف پنج روز ازامضای قرارداد انجام کار استنکاف نماید سپرده او بسود شهرداری ضبط خواهدشد•

۳ـ پیشنهادات واصله درساعت ده صبح دوشنبه یازدهم تیرماه درانجمن شهر بدین ترتیب بازوقرائت میشود قبلا پاکت اول که محتوی مدارك فنی وقبض سپرده باتضمین بانکی است مفتوح ودرصورتیکه صلاحیت فنی ومالی پیشنهاددهنده محرز شد پاکت دوم بازوخوانده میشود حضور پیشنهاددهندگان درجلسهٔ مناقصه آزادبوده وپیشنهادهای فاقدسپرده یامبهم وبامشروط یابعداز موعدمقرر برسد ترتیب اثرداده نخواهدشد وچنانچه حفر چاه مزبور به نتیجه مطلوب نرسید یعنی آب چاه بحدکافی نبود شهرداری علاوه براینکه ازپرداخت بقیه وجه موردقرارداد خودداری خواهد کرد مبالغی هم که بعنوان پیش قسط ازطرف شهرداری پرداخت شده ازسپرده وسایر تضمینات مقاطعه کار برداشت خواهدشد•

٤ـ یك ثلث ازجمع کل کاردرموقع شروع کاربادریافت ضمانتنامه بانکی پرداخت میشود وبعداً درسه قسط متساوی برطبق قرارداد جداگانه داده خواهدشد•

٥ـ هرگونه عوارض یامالیات وحق‌الدرج آگهی وحق‌الثبت قرارداد و غیره بعهده برنده مناقصه خواهدبود•

٦ـ شهرداری دررد یاقبول یك یاکلیه پیشنهادات مختاراست•

آ ـ ۷٤٦۱ **شهردار کرج ـ خواجه نوری**

آگهی شماره ۲۲۵ قبول تقاضای انشعاب

پیرو آگهی شماره ۲۱ باطلاع ساکنین واقع درناحیه‌ایکه محدود بحدود زیراست میرساند•

۱ـ شمالا• ازقسمتهای زیر•

الف ـ برجنوبی خیابان مزینی بین خیابانهای شمیران وبهار

ب ـ برغربی خیابان بهار بین خیابانهای مزینی ونامجو

ج ـ برجنوبی خیابان نامجو بین خیابانهای بهارو روزولت

د ـ برجنوبی خیابان شمالی بوستان (ثقفی) بین خیابانهای روزولت تامحل تلاقی امتداد کوچه شرقی انبارذخائرارتش.

۲ـ غربا• ازقسمتهای زیر.

الف ـ برشرقی کوچه شرقی انبارذخائرارتش وامتداد آن ازکوچه جنوبی انبارتاتلاقی بخیابان شمالی بوستان (ثقفی)

ب ـ برجنوبی کوچه جنوبی انبار بین کوچه شرقی انبارو کوچه آمریکا

ج ـ برشرقی کوچه آمریکا بین کوچه انبارو خیابان تخت جمشید.

د ـ برجنوبی خیابان تخت جمشید بین کوچه آمریکا وخیابان فرصت.

هـ ـ برشرقی خیابان فرصت بین خیابانهای تخت جمشید وثریا

و ـ برشمالی خیابان ثریا بین خیابانهای فرصت ورامسر

ز ـ برشرقی خیابان رامسر بین خیابانهای ثریا وشاهرضا

۳ـ جنوبا• برشمالی خیابان شاهرضا بین خیابانهای رامسر وشمیران

٤ـ شرقا• برغربی خیابان شمیران بین خیابانهای شاهرضا ومظاهری که درخواست انشعاب برای مستغلات واقع درناحیه فوق ازتاریخ اول تیرماه ۱۳۳۵ تا آخرساعت اداری ۳۱ تیرماه ۱۳۳۵ پذیرفته میشود.

درخواست کنندگان بباجه مرکزی سازمان آب تهران واقع در خیابان جنوبی پارك شهر (سنگلج) مراجعه فرمایند .

باجه مرکزی ازساعت ۷ صبح تا ۱۲ر۵ وازساعت ۵ر٤ تا ٦ بعد ازظهر هرروز باستثناء بعدازظهرهای پنجشنبه وتعطیلات رسمی مفتوح میباشد . ضمنا توجه ساکنین ناحیه فوقرا باین نکته مهم جلب مینماید که مهلت قبول درخواست انشعاب وپرداخت حق انشعاب برای این ناحیه فقط درمدت فوق‌الذکر میباشد وانجام درخواست تاخیر کنندگان بطوریکه درآگهیهای قبلی تذکر داده شده موکول بمرحله بعدی وفراغت متصدیان وکارکنان فنی ازعملیات سایر نواحی شهر ومراجعه باین ناحیه است که طبعا مدت مدیدی طول خواهد کشید .

بموجب آئین نامه حق انشعاب کلیه مستغلات ومنازل باید دارای انشعاب مستقل باشند بخصوص اماکن عمومی مشروحه درزیر که بهیچوجه مجاز باستفاده ازانشعاب خانه‌ها ومستغلات مجاور نخواهدبود.

وزارتخانه‌ها ـ ادارات وبنگاههای دولتی وخصوصی ـ بیمارستانها ـ مدارس ـ کودکستانها ـ آموزشگاهها ـ کارخانه‌ها ـ حمامها ـ مهمانخانه ها ـ رستورانها ـ کافه‌ها ـ کافه قنادی‌ها ـ رستوران‌های سرپائی ـ ورزشگاهها ـ سینماها ـ آرایشگاهها ـ نانوائیها ـ یخچالها ـ بستنی فروشیها ـ اتومبیل شوئیها ـ گاراژها ـ لباس شوئیها ـ اصطبلها وامثال آنها.

آ ـ ۹۳۲۰ ۱ـ۳ **سازمان آب تهران**

مسابقه ورودی دانشکده دندانپزشکی

داوطلبان مسابقه ورودی دانشکده دندانپزشکی بایدازروز دوشنبه ۱۵ مرداد ماه تاروز چهارشنبه ۳۱ مردادماه ۱۳۳۵ ازساعت ۷ صبح با مدارك زیر بدانشکده دندانپزشکی مراجعه وثبت نام نمایند•

۱ـ اصل بارونوشت مصدق دیپلم کامل متوسطه شعبه طبیعی یاشعبه ریاضی برای فارغ التحصیلان سالهای قبل

۲ـ جواز قبولی سال ششم متوسطه شعبه طبیعی یاشعبه ریاضی یاعین دیپلم برای فارغ التحصیلان سال جاری•

۳ـ سه قطعه عکس ٦ × ٤ که درسال جاری گرفته شده باشد•

٤ـ یك برگ رونوشت مصدق شناسنامه•

پس ازانقضاء موعد مقرر دفتر ثبت نام بسته میشود واز آن پس بهیچوجه نام نویسی بعمل نخواهد آمد مسابقه ورودی دانشکده دندانپزشکی روز یکشنبه چهارم شهریور ماه ۱۳۳۵ ساعت ۹ صبح دردانشگاه تهران انجام خواهدشد•

درمسابقه ورودی زبانهای انگلیسی فرانسه. آلمانی. امتحان میشود وداوطلبانی که یکی اززبانهای مذکور آشنا باشند میتوانند درمسابقه شرکت کنند•

آ ـ ۹۳۱٤ **رئیس دانشکده پزشکی ـ داروسازی ـ دندانپزشکی ـ دکتر اقبال**

انفجار کشتی هوائی (هیندنبورگ)

نوزده‌سال پیش - در تاریخ ششم مه ۱۹۳۷ کشتی هوائی آلمان موسوم به (هیندنبورك) دربندر لاکهورست امریکا دچار حریق شده و بکلی سوخت و سی و چهار نفر از سرنشینان آن بوضع تاثرآوری قربانی این حادثه گردیدند

اینك برای اولین بار جزئیات این واقعه موحش را که در تاریخ هواپیمائی غیرنظامی آلمان بی‌نظیر بوده در این مقاله می‌خوانید

یاس ووحشت واضطراب ازقیافه سرنشینان کشتی هوائی «هیندنبورگ» هویداست . دروسط کاپیتن (لهمان) فرمانده جهاز دیده میشود که چندی بعد دراثر جراحات وارده درگذشت

سال ۱۹۳۷ است دراین تاریخ دیگر پرواز بامریکا با کشتی هوائی امر فوق العاده بشمار نمیرفت . زپلین های آلمانی با عبورپیاپی خود ازفرازاقیانوس قدرت و توانائی خود را نسبت باین قبیل پروازهای بلاانقطاع درمسافتهای دور بدفعات به‌ثبوت رسانیده‌بودند کشتی هوائی آلمان موسوم به «گراف زپلین» که موفقیتهای سیاری درفرازدریاهاودرتمام جهات عالم نصیبش گردیده‌بود ازسال ۱۹۲۸ تا ۱۹۳۷ پانصد ونودویك بار پرواز کرده و جمعا یك میلیون وششصدونودوپنج هزار کیلو متر راه‌پیموده بود ولی کشتی جدید هوائی «هیندنبورگ» شاهکارصنایع آلمان شما میرفت دارای گنجایش دوبست هزارر کیلومکعب گازطول این هواپیما ۲۴۷٫۲ متر ونفر بیسا دوبرابر کشتی هوائی «گراف زپلین» بوده‌است این عروس هوائی اقیانوس پنجاه وپنج نفر کارگرو گنجایش هفتاد نفر مسافرراداشت که‌می‌توانستند درسالن های مجلل و کابین های مجهز بتمام وسایل مدرن باکمال راحتی و آسایش مسافرت نمایند درصورتیکه «گراف زپلین» بیش از ۲۰ نفر مسافر نمی‌توانست حمل نماید کشتی هوائی «هیندنبورگ» از ماه مه ۱۹۳۶ سرویس خودرا شروع وتا آن تاریخ پنجاه‌وشش مرتبه پرواز منجمله بیست مرتبه ازفراز اقیانوس عبور کرده‌و بامریکای شمالی و جنوبی رهسپار شده بود .

مسافت بین لاکهورست بندر هوائی امریکاوفرانکفورت رادرمدت ۴۲ ساعت و ۵۳ دقیقه‌طی ورکورد سرعت را شکسته بود .

روز ۳ مه ۱۹۳۷ کشتی هوائی «هیندنبورگ» آماده‌حرکت بود وطرف غروب با کمال وقار باثود وهشت نفر سرنشینان خود مرکب از ۳۸ نفر مسافر و ۶۱ نفر کارمند و کارگر از آشیانه‌خارج ودرساعت ۲۰٫۱۸ کم کم اوج گرفت .

مسافرین که‌نزدیك پنجره آمده و بخارج تماشا میکردند حس کردند که کشتی هوائی‌مثل آسانسور بطرف بالا میرود .

زمین کم کم ازنظردور ودرتاریکی قرار میگیرد . کشتی هوائی باسرعت ۱۲۰ کیلو متر فضا را شکافته و جلو میرفت ولی این سرعت با سرعتی که کره زمین دور خورشید میگردد ابدا قابل‌مقایسه نبودوبزودی‌افق سرعت تاریك وخورشید ازنظرمحووستارگان درآسمان نمایان گردیدند .

یکمرتبه مسافرین حس کردند که زپلین‌بین زمین وآسمان معلق‌است واین حس‌توام باتاریکی که هرآن افزونتر میگردید مسافرین راوادار کردقهراز پنجره‌ها دورشده وبطرف‌سالن غذاخوری بروند.

دراین‌موقع کاپیتن (پروس) درضمن نطق کوتاهی بمسافرین خبرمقدم گفته واظهار داشت که‌بااین اولین پروازی که امسال بامریکا صورت میگیرد سرویس مرتب‌حرکت کشتی های هوائی‌بامریکای شمالی شروع میشود.

علاوه‌براین‌بمناسبت ۲ میلیون کیلومتر راهی که «گراف زپلین» و«هیندنبورك» توأما پیموده‌اند جشنی درعرض راه‌برپا خواهدشد.

بعدازصرف شام زنان واطفال‌برای استراحت بکابین‌های خود رفته ولی‌مردان درسالن‌دیگری گردهم‌جمع آمده‌ومشغول مباحثه‌وصحبت دراطراف مسائلی که‌مربوط بمسافرتهای آتی‌بین اروپا وآمریکابود گردیدند.

بطوریکه پیش بینی میشد تاسال ۱۹۴۰ چهار دستگاه هوائی دیگر درکارخانه‌های زپلین سازی آلمان‌حاضر خواهد گردید وقریبا هفتهٔ یك مرتبه یك کشتی‌هوائی بین آلمان‌وآمریکای‌شمالی درحرکت خواهدبود.

روزبعدموقعی که‌مسافرین ازخواب برخاسته‌وبرای صرف صبحانه واردسالن غذاخوری شدندافسر مامور سالن‌باخنده گفت:

ممکن‌بود چند ساعت دیگرهم استراحت کنید زیرا اکنون چهارساعت بعدازنیمه شب بساعت اروپای مرکزی است‌وازاین‌محل تاآمریکا ۶ ساعت‌دیگر تفاوت‌وقت پیدا خواهدشد.

از پنجره‌های بزرك کشتی هوائی «هیندنبورگ» اقیانوس دارای‌منظره‌جالبی گردیده ولی‌معلوم بود که‌هواطوفانی‌است ویك کشتی که اینك زپلین‌ازفرازآن‌عبور میکرد بکوچکی پوست گردوئی بنظر می‌آمد که باامواج اقیانوس درزدوخورد بود . ولی‌در کشتی هوائی ابدا اثری‌از انقلاب هوا احساس نمیشد «هیندنبورك» باکمال‌وقارجلومیرفت دراین‌موقع یکی ازخانمهاباموهای‌سفید روبهمسرخود کرده وبالبخندی گفت :

حالا فهمیدی‌چرا نمیخواستم‌با کشتی مسافرت‌نمایم؟ اگر در کشتی‌بودم الساعه دچارمرض‌دریاشده ودربستر بیماری‌افتاده بودم!

یکی‌ازمسافرین که بازوبند حزب نازی داشت خطاب بمسافرین‌دیگر نموده واظهارداشت:واقعاجای‌بسی‌افتخارومباهات است که پرچم صلیب شکسته برفراز جهازهوائی‌نصب ودوردنیاراسیرمی کند و باین‌ترتیب‌تفوق ملت آلمان بردیگران عملا ثابت میگردد. مابایستی‌ازحکومتی که تحت سرپرستی«پیشوا» قراردارد‌حقا سپاسگزاروسرافرازباشیم!

یکنفرامریکائی‌مسنی که‌ریاست‌شعبه شرکت‌هواپیمائی«هاپاك» را در نیویورك عهده‌داربود درجواب‌اظهارداشت:

شماطوری‌صحبت می کنید مثل‌این است که آدولف‌هیتلرمخترع زپلین بوده. اگر اشتباه نکنم سی وهشت سال قبل (گراف‌زپلین) کشتی‌هوائی‌رااختراع نمود است وافتخاراین‌اختراع رانمیتوان‌بحساب «پیشوا» گذارد.

دراین‌هنگام مسافری که بازوبند حزبی‌داشت سرنوشت‌نخستین کشتی‌هوائی انگلیسی‌را که هنگام پرواز برفرازخاك فرانسه سقوط کرده نایب‌السلطنه هندو سایراعضای عالیرتبه دولت‌انگلیس‌را زیر قطعات متلاشی‌شده خود دفن‌نمود برای حضارتعریف کرد.

خانمی که‌درسرمیز حاضر بودباکمال انزجار گفت این صحبت‌های وحشت‌آور چیست؟ آیاموضوع بهتری برای‌صحبت ندارید وازکاپیتن لهمان تقاضا کردقدری موزیك نواخته شود.

ساعات مسافرت باسرعت وباکمال راحتی‌سپری میشد وهیچ یك ازمسافرین احساس نمیکردند که بواسطه طوفان و باد شدید که دراقیانوس حکمفرماست کشتی هوائی ناچار شده است خط سیر خودرا تغییر دهد. پس ازچهل ساعت پروازکاپیتن کشتی هوائی‌بمسافرین‌اطلاع داد که بواسطه انقلاب‌هوا «هیندنبورگ» چند ساعت دیرتر ازموعد مقرر دربندر هوائی لاکهورست بزمین‌خواهد نشست. اغلب مسافرین ازشنیدن این‌خبرناراضی و عصبانی بنظر میآمدند ولی اطفال از اینکه ساعات زیادتری درهوا خواهند بود اظهار خوشوقتی نمودند.

شب مثل معمول مسافرین گردهم جمع شده وصحبت از خطرات احتمالی کشتیهای هوائی بمیان بود.

دراین موقع متصدی بیسیم وارد سالن گشته واظهارداشت کشتی‌هوائی‌لااقل دوازده ساعت دیرتر ازموعد مقرر بمقصد خواهد رسید وممکن‌است عصر پنجشنبه بتوانیم درلاکهورست فرود آئیم.

صبح‌روز پنجشنبه‌وقتی که‌مسافرین ازخواب برخاستند زمین‌ازدور نمایان‌شد وکشتی‌هوائی«هیندنبورك» درمیان ابر و طوفان راه‌خودرا طی‌میکرد .

بعدازظهر نیویورك نمایان گردید. مجسمه‌آزادی آسمان خراش‌های‌شهر و خیابانهائیکه مثل دره‌های عمیقی بنظر میرسید کاملادیده‌میشد . جمعیت‌زیادی درمعابر ومیدانهای‌شهر برای تماشای‌زپلین جمع‌شده وهفت‌طیاره‌امریکائی‌برای استقبال «هیندنبورگ» وهدایت‌آن بفرودگاه در پروازبودند .

هوادوباره تاریك وطوفانی شده و باران بشدت میبارید . رعدوبرق‌مانع‌از این‌بود که کشتی هوائی بتواند فرود آیدبنا براین درفراز قسمت‌های جنوبی وغربی‌فرودگاه دوری‌زده‌و مجددا ازطرف شمال‌غربی بطرف‌لاکهورست نزدیك‌شد ساعت‌هفت بعدازظهر که هوا تاریك‌شده بودزپلین‌شروع‌بفرودآمدن کردومسافرین با چمدانهای دستی خود بپنجره‌های کشتی هوائی نزدیك‌شده وبا اشخاصی که درمیدان فرودگاه‌آمده بودند بادست و سراشارائی ردوبدل‌میکردند .

بادشدیدی میوزید و زپلین راکه بیش ازیکصد وپنجاه متربازمین فاصله نداشت وادارمیکردهمچنان دراطراف فرودگاه دورزند.

برای حفظ تعادل مخزنهای‌آب را خالی کردندتازپلین که ازطرف‌جلوزمین نزدیکترمیشدبتواند تعادل خودرادوباره برقرارسازد،

کشتی‌هوائی باکمال تانی بطرف دکل بزرگی‌نزدیك میشددراین موقع بیش‌از چهل متربازمین فاصله نداشت ازطرف عقب کشتی‌هوائی دوپنجره بازویك‌طناب ضخیم‌بزمین پرتاب شدوعملجات آن را برای نصب بدکل دردست گرفتند کمی بعدیك طناب دیگری بزمین فرودآمد دراین موقع که درست ساعت ۷٫۲۱ دقیقه بودمسافرینی که‌نزدیك پنجره هاایستاده بودنداحساس تکان سختی نموده وروبهم افتادند. بلافاصله انعکاس نورشدیدی‌درمیدان فرودگاه چشمهارا خیره نمود.

انتظاروحشت زده کسانیکه درمیدان درانتظارایستاده بودند که مسافرین خود رادرآغوش‌بگیرندمتوجه‌بدنه کشتی‌هوائی گردید. یکی‌ازمسافرین‌فریاد کشید: آتش گرفت !

قبل‌ازآنکه دیگران فرصت پیدا نمایند که چه اتفاقی‌افتاده صدای‌مهیب انفجار کرکننده بگوش رسید و کشتی هوائی‌عظیم‌الجثه مثل قوطی کبریتی در مقابل انفجارازهم‌متلاشی‌شد.

مسافرین مبل و اثاثیه وچمدانها دراثراین انفجارمثل‌پرکاهی درفضاپراکنده شدوپنجره های جهاز که ازشیشه های مخصوص غیرقابل انکسار تهیه شده بود بطرفةالعینی‌مثل موم‌آب شد .

جایگاه کاپیتن وسایر کارکنان کشتی‌هوائی‌نیزمثل‌پوست گردوئی‌درهوادور زده‌وبسختی بزمین‌افتادو درهم‌شکست.

عده‌ای‌موفق‌شدند که‌قبلاخودرااز آن خارج‌نمایندوپیش‌ازاینکه‌بدنه‌سوزان زپلین آنها رازیر گرفته‌وسوزاندوبمحض‌اینکه بخارج‌ازمحوطه‌خطرمیرسیدندبی اختیار بزمین افتاده‌واز حال میرفتند در همان موقعیکه‌حرارت آتش‌فضای فرود گاه را مبدل بجهنمی‌نموده بودوقطعات سوزان زپلین‌درهوامعلق‌بودجمعیت‌انبوه‌تماشاچیان که‌درحال فراربودندتمام راه‌هارا گرفته ومسدودنموده‌بود .اتوموبیلهای‌آمبولانس بزحمت‌میتوانستندراهی برای عبور خود ازمیان این‌جمعیت‌وحشت‌زده باز نمایند وبجلو بروند. فقط پس از مدتی پلیس موفق‌شدنظم‌وآرامش بر قرار کند.خبر وقوع‌حادثه‌بلافاصله بوسیله رادیو منتشر گردیدوفوراز کلیه شهر های اطراف پزشکان‌وپرستاران بااتوموبیل درمحل وقوع‌حریق‌حاضرشدند عده پزشك ودارو ازنیویورك بوسیله‌هواپیمابمیدان‌فرودگاه اعزام گردید زن جوانی که سربازان ازمیان‌آتش‌بیرون کشیده‌بودندبکمرتبه فریاد برآورد که‌شوهرم هنوزدر اطاق زپلین‌است وقبل‌از اینکه بتوانند از او ممانعت کنند خودرامجددا درمیان‌شعله انداخته وسراغ‌همسرش‌شتافت‌چندثانیه هنوزصدای‌اواز میان‌دودوآتش‌شنیده‌میشد ولی‌بزودی آنهم‌قطع گردید.

کاپیتن «پروس» و کاپیتن (لهمان) که‌خودسخت‌مجروح‌شده بودندجراحات خودرافراموش وبا کمال شجاعت مجددا داخل آتش گردیده‌بکمك آسیب زدگان شتافتندودرنظراول‌تمام‌اشخاصی که‌شاهداین سانحه بودند گمان نمیکردند احدی از سرنشینان جهازهوائی«هیندنبورگ» ازاین مهلکه جان‌بسلامت بدربردولی‌معهذایك ثلث‌ازآن‌ها نجات‌یافتند.

(کاپیتن‌لهمان)ویکنفردیگرازافسران بیسیم جهازدراثرجراحات وارده‌در بیمارستان‌درگذشتند،باقوت این دونفر تعداد کلیه تلفشدگان به سی وچهارنفر بالغ گردید که‌بیست‌ودونفرآن‌ها ازکارکنان کشتی‌هوائی‌ویازده نفرازمسافرین‌بودویك نفرسرنشین آمریکائی‌نیزدرموقع‌انجام‌عملیات نجات‌درگذشت .

خبراین واقعه مثل‌بمب در آلمان منفجر گردیدوتمام‌جراید دراطراف آن مقالات مفصلی انتشار ونوید میدادند که قریبا کشتی‌هوائی بزرگترومجهزتری به جای«هیندنبورگ» ساخته و جبران این ضایعه‌خواهدشد .

بلافاصله‌پس‌ازانتشاراین‌خبرهیجان‌انگیز دکتر آکنر کارشناس‌معروف آلمان دررأس کمیسیون‌مخصوصی برای‌رسیدگی بعلت حریق کشتی هوائی هیندنبورگ‌به آمریکا اعزام شد ولی گورینگ وزیر هواپیمائی آلمان‌قبل‌ازحرکت‌دکتر آکنر بوی توصیه نمود که از موضوع سابوتاژ صحبتی بمیان‌نیاورد زیرا دولت جدید آلمان‌مایل‌نیست در نتیجه اینگونه سوء ظن‌ها روابط خودرا باآمریکا تیره سازد بااین‌دستوردکتر(اکنر) باکشتی‌اقیانوس پیمای«اروپا» عازم‌آمریکا گردید دربن ضمن دولت‌آمریکا نیز کمیسیونی‌راماموررسیدگی بعلل‌حریق‌نموده‌بود و درنتیجهٔ این‌بازرسیها بطور قطع معلوم شد که خرابکاری دربین‌نبوده‌است ولی‌بالاخره‌علت حقیقی‌حریق‌معلوم‌نشد !

حجاج محترم خانه‌خدا

کاروان حج‌بین‌النهرین کلیه‌مخارج ایاب وذهاب حجاج محترم‌را وسیله کشتی‌بمبلغ «دوهزارودویست تومان» تعهدمیکند برای کسب‌اطلاع بیشتر وتهیه‌بلیط بنشانی‌زیرمراجعه‌فرمائید:

پاساژ احیاء کاروان حج‌بین‌النهرین عطاءاله فرمان‌بخش.

آ-۹۲۳۴

۱- مغازه رادیو مبین خیابان اسلامبول ۲- مغازه ایران باستان چهارراه اسلامبول ۳- مغازه محمودخیابان نادری ۴- مغازه ایران کورد روبروی سفارت انگلیس ۵. مغازه استارلایت چهارراه یوسف آباد ۶- شرکت فروهر- خیابان اسلامبول از شهرستانها نماینده فعال پذیرفته میشود

آ-۹۳۵۴ (آگهی‌ازشرقی)

قابل توجه پزشکان محترم

ADONIGENE

« CARDIOTONIQUE »

HOMBURG

ادونژن

قطره ادونژن ترکیب از عصاره ادونیس ونارلیس وعصاره والریان درتمام داروخانه‌ها موجود است

آ-۹۳۴۰

حراج

فروش سال اجناس کارگاه سوسن

روزهای پنجم وششم وهفتم ونهم تیرماه ازساعت ۹ صبح تا ۱۳ وبعدازظهر از ۴ تا ۸

پیژامای کرکی	مردانه ۲۰۰ ریال	بچه‌گانه ۱۲۰ ریال
پیراهن یقه‌آرو	مردانه ۱۵۰ ریال	بچه‌گانه ۱۰۰ ریال
پیراهن بدون‌آهار	مردانه ۱۲۰ ریال	بچه‌گانه ۹۰ ریال

ربدشامبرپشمی ۶۰۰ ریال بلوزابریشمی‌زنانه ۲۰۰ ریال بلند فیبرن زنانه ۱۵۰ ریال

آدرس : لاله‌زارنو-روبروی‌سینمامتروپل ، پاساژوحیدالدوله‌کارگاه‌وفروشگاه‌سوسن

آ-۷۵۱۵ ۱-۴

خانم با سلیقه- آشپزخانه تمیز معرف پاکیزگی شما است نه سالن پذیرائی • آشپزخانه تمیز وراحت با اجاقهای خوراکپزی کلمن میسر است •

آ-۹۲۳۶

مدل‌های مختلف رادیو ار.ث.آ. RCA ۵۶ نتیجه آخرین تحقیقات علمی فن رادیو در آمریکا

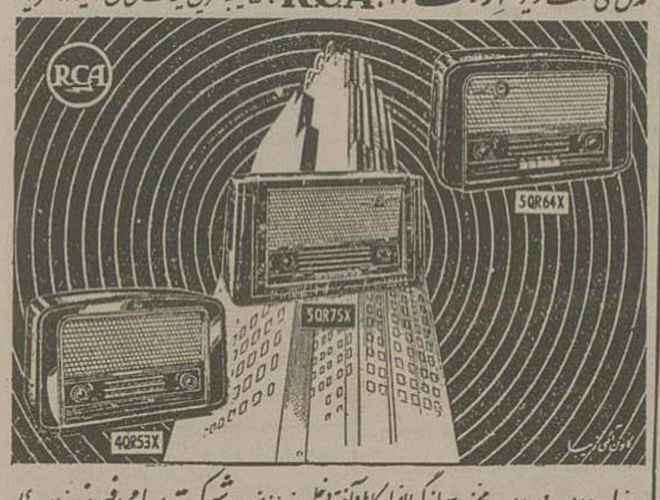

دو مدل ۶ لامپ و ۷ لامپ مجهز به ۳ بلندگو با انواع کامل آنتن داخلی. نماینده انحصاری: شرکت سهامی فیروز خیابان سعدی مرکز پخش: رادیو مبین خیابان اسلامبول

آ-۹۲۲۸

بآن میزنند استفاده کنند•

باهمه اینهامامجبوریم‌قسمت‌اعظم نیروی‌هوائی‌خودرا درانگلستان نگاه‌داریم تاازهرگونه‌هجوم دشمن باین‌جزیره‌جلوگیری نمائیم وهمین‌امرنیروی هوائی مارا فلج‌مینماید.

۴-لذا باید دردنبال وضعی‌بود که بتوان درعین‌حال نیروی هوائی‌دشمن‌را وادارساخت که در چندجبهه بجنگدو باین ترتیب شرایط‌مناسبی برای‌وارد کردن ضرباتی بردشمن‌بدست‌ما بیفتدهجوم بسیسیل دراین‌زمینه فرصت‌بسیار خوبی است .

۵-اگرما بتوانیم قبل‌ازماه ژانویه تسلط خودرابرفرودگاههائی که‌میخواهیم یعنی‌تریپولی مالت،سیسیل ،ساردینی، حفظ کنیم‌ودرآن‌جا مستقر گردیم میتوانیم‌یك‌حمله‌وسیع‌واحتمالاموثربایتالیا که عامل ضعف محوراست‌بنمائیم وفرودگاهها وپایگاههای دریائی‌این کشوررا بوسیله بمب افکن های خودمنهدم‌سازیم .فقدان فرودگاه ایتالیائی درمقابل جزیره سیسیل‌این‌حمله راآسان‌میسازد • تمام نبردهای‌هوائی که در این‌صحنه‌جنگ‌روی دهدطبعا کوشش‌دشمن را علیه بریتانیاچه‌درانگلستان وچه دردره نیل خواهدکاست و همچنین از پیشروی دشمن بسوی جنوب شرقی اروپا جلوگیری خواهد کرد •

۶- تفوق هوائی بریتانیا درمدیترانه مرکزی امتیازهای بزرگی برای‌مابوجودمی‌آورد.راه مدیترانه بکاروان‌های‌دریائی‌مابازخواهدشدواین‌وضع بمااجازه‌خواهدداد که چه‌ازحیث ظرفیت کشتی‌ها وچه ازحیث سوختشان صرفه‌جوئی نمائیم وباشدت بیشتری ازعملیات در مشرق‌پشتیبانی کنیم

۷- عکس‌العملی که در نتیجه این موفقیت ها درفرانسه ودرشمال افریقا ظاهرخواهد شدو رسیدن قوای بریتانیا بمرزتونس‌موجب‌خواهد شد که «ویگان» دست‌بعملیات بزند.معلوم‌است که چه نتایجی درینصورت‌عایدماخواهدشد •

۸- واضح‌است که واقعیت یافتن تمام این‌پیش‌بینی‌ها جزدرصورت موفقیت‌عملیات تهاجمی درصحرا ممکن‌نیست•

شماخود میدانید که حمله به‌سیسیل تاچه‌حد ممکن‌است تمرکزقوای هوائی‌دشمن‌راازمیان ببرد امافقط این‌مسئله درصورتی امکان‌دارد که‌هجوم به‌تریپولی درعین‌حال‌شروع شده‌باشد• هیچ‌چیز بهترازحمله بهدف‌های گوناگون دریك‌زمان‌موفقیت‌مارا تامین‌نمی کند•

این‌عملیات طبعا بایددرهمین‌چندهفته صورت‌گیرد زیرا بعدا دشمن‌نیروهای هوائی خودرا که ازروسیه فراخوانده میتواند متمرکزسازد ودرجبهه‌های دیگراز آنها استفاده کند • اگرشما بخواهید درلیبی باتانی و کندی‌پیشروی کنید ومراحل را بااحتیاط ودقت‌تمام بپیمائید وهیچ‌گونه خطری‌را استقبال ننمائید ودرجبهه‌های دیگرنیز اتفاقی روی‌ندهد در آنصورت باید اطمینان‌داشته باشید که باحد اکثر مقاومت روبرو خواهیدشد واین‌مقاومت فرصت‌کافی‌بدست دشمن خواهدداد که بعدا ازآن‌استفاده کند .

من‌یقین دارم که شما این‌نکته‌را میفهمید•اگر باین‌ترتیب اقدام‌شود آلمانی‌هاکاملا فرصت خواهندداشت که سیسیل‌را تقویت کنند وبااعزام سپاهیان‌خود به ایتالیا تسلط خود را براین کشور محرز سازند•

نیاز مشتریها در اعلانات کوچک این صفحه منعکس میشود

استخدام میشود

یك مترجم که‌ازعهده مکاتبات انگلیسی‌وماشین‌نویسی‌لاتین بخوبی‌برآید برای نصف روز بعداز ظهرها نیازمندیم طالبین بتلفن ۲۱۴۱۹ مراجعه نمایند
آ-۹۳۶۲ ۱-۲

استخدام ماشین نویس

دانشگاه تهران یك‌تن ماشین‌نویس فارسی‌درجه‌اول ازطریق مسابقه انتخاب‌و بادستمزدکافی‌استخدام مینماید داوطلبان میتوانند ازاین‌تاریخ‌تاده‌روز برای ثبت‌نام باداره کل‌دبیرخانه‌دانشگاه(اداره‌اطلاعات وتبلیغات)مراجعه نمایند.
آ-۹۳۵۰

استخدام دستیار

دانشکده دامپزشکی‌برای کرسی جراحی‌احتیاج باستخدام‌یکنفردستیاردارد داوطلبان که‌بایددارای‌درجه‌دکتری در دامپزشکی‌باشند وبرك‌معافی یا خاتمه خدمت‌وظیفه‌نیز داشته‌باشندمی توانندازتاریخ‌نشرآگهی تامدت۱۵روزبادر دست داشتن‌مدارك خود دردفتردانشکده واقع درخیابان کالج‌شمالی‌ثبت‌نام‌نمایند
رئیس دانشکده دامپزشکی
آ-۹۰۶۲ ۲-۲

جویای کار

یکنفر مکانیسین ماشین

با۲۲سال‌سابقه‌کار که‌دورعمل خودرا درکارخانجات‌اشکوداچکواسلواکی‌خاتمه داده‌برای تعمیرونصب‌هرنوع‌ماشین‌خصوصا دیزل‌وسرپرستی‌هرنوع کارخانه‌آماده‌است صبحها‌بتلفن۴۴۸۵۵مراجعه‌فرمائید.
آ-۷۵۰۳ ۱-۳

مهندس دیپلمه متخصص

درساختن‌بخچال‌برقی‌وتاسیسات‌شوفاژ وتهویهٔ مطبوع برای‌تمام‌شهرها جویای کارمیباشد. بشماره۳۸۰ راهنمای‌پوزنامه اطلاعات مراجعه‌شود.
آ-۷۴۳۹

جوانی بادیپلم‌کامل متوسطه‌آشنائی وسابقهٔ تدریس وداشتن‌گواهی‌رانندگی ومعلومات‌فنی وچندهنردیگرجویای کار است‌بشماره۶۳۶اطلاعات‌مراجعه‌شود.
آ-۷۴۱۹

واگذارمیشود

یکباب‌مغازه‌دربهترین نقطه‌خیابان تخت‌جمشید واگذار می‌شود باغذیه‌فروشی خالاتیان واقع در خیابان‌ویلا مراجعه فرمائید
آ-۷۳۲۳ ۲-۲

فروش اتومبیل

پونتیاك کروکی ۵۱

باتمام وسائل‌کاملاتوسلت مسافرت بفروش میرسد از ۱تا۵بعدازظهر بتلفن ۸۳۶۸۶ مراجعه نمائید
آ-۷۳۳۱ ۳-۳

یکعدد دیزل‌ماك‌باری‌جنگی

۲۰تن بازمین یاملك‌یاپول معاوضه میشود طالبین‌ازساعت۹ صبح تا ساعت۱۳ بتلفن شماره ۲۵۲۰۳ مراجعه نمایند
آ-۹۲۳۲

آگهیهای کوچك

متفرقه

بیمارستان‌وزایشگاه شاهرضا

که‌مدتی تعطیل بوده مجددا دائر ودرتمام‌ساعات‌شب وروز مراجعات‌پذیرفته میشود تلفن ۳۸۱۹۰
آ-۸۸۷۸ ۲-۱۰

کارخانه یخ سازی

۳تنی برای‌نصب‌موجود است به‌تلفن۴۵۴۰۸ مراجعه شود
آ-۷۲۹۱ ۲-۲

نارمك نارمك

باخط کمربندی در نارمك گردش کنید وبرای خرید وفروش زمین‌های نارمك و تهران‌نو به‌بازرگانی برجیس تهران‌نو ایستگاه سی‌متری‌نارمك‌مراجعه فرمائید تلفن۳۵۹۵۵
آ-۹۰۵۰ ۲-۳

کارخانه‌ماشین سازی‌ایران
مهندس‌رجبی.مهندس‌شیرزاد

جاده‌تهران نوجنب‌پمپ‌بنزین تلفن ۳۵۴۷۷
حاضرو آماده‌برای انجام کلیه‌سفارشات فلزی‌وطرح وساخت‌سقفهاوهال‌هاومنابع فلزی‌وتانکرهای نفت‌ونفت کش‌می‌باشد
(۳) آ-۶۷۸۳ ۲-۱۵

یکدستگاه یخچال نفتی

بقیمت‌ارزان بفروش‌میرسد طالبین شماره‌تلفن۲۴۱۸۰مراجعه‌نمایند.
آ-۷۴۲۱

Moslehs—Order

علامت‌مخصوص کارخانه‌برقی کانادا رادرموقع‌خرید برقی توجه داشته باشید نمایندگی‌ومرکزفروش‌تهران خیابان‌شاه بین کوچه‌لاله و یغما داخل پاساژ **مستوفی‌زاده‌فروشگاه‌چرم‌مصلح**
آ-۸۷۴۰ ۳-۳

آگهی ازشعبه میدان ۲۴ اسفند

یك‌چادر سفری‌انگلیسی

۸نفره مخصوص پیك‌نیك و مسافرت به ییلاقات که‌کاملا نومیباشد بفروش‌میرسد طالبین بتلفن شماره ۳۱۸۵۶ مراجعه‌فرمایند.
آ-۹۲۲۶

قابل توجه سرمایه داران

یك کارخانه کبریت سازی مجهز مشغول‌بکار باماشین‌آلات و ادوات مورد احتیاج وزمین ملکی در اصفهان بعلت مسافرت بفروش میرسداز ساعت۹ تا۱۰ صبح‌بتلفن۲۵۲۰۳مراجعه فرمائید
آ-۹۲۳۰

مستغلات

یکباب منزل شامل

۱۰-۱۲ اطاق‌و۲حمام و۲ اطاق مستخدم ویك‌محوطه‌برای‌توقف۱۲ اتومبیل‌سواری ویك استخرشنا درشمیران ویا در شهر اجاره‌میشود. خواهشمنداست دارندگان بوسیلهٔ تلفن‌های زیر بستوان مهندس حسام‌الدین‌رضوی‌مراجعه‌نمایند.
ازساعت ۷ الی۱۳ تلفن۲۵۱۷۱
ازساعت ۱۴ ببعد « ۴۴۳۲۶
آ-۷۴۳۷ ۲-۳

توجه‌فرمائید

یك‌ساختمان باباغ‌مشجر دربهترین نقطه‌قلهك بدون واسطه بفروش میرسد طالبین‌به‌تلفن۳۲۹۶۲مراجعه فرمائید.
آ-۹۲۵۲ آژانس‌کار

دربهترین قسمت

زرگنده‌یکقطعه باغ‌مشجرو مصفا درحدوددوهزارمتر باساختمان عالی و برق بفروش میرسد بنگاه اعتماد خیابان نادری تلفن۴۲۹۵۹مراجعه فرمائید
آ-۹۱۱۸ ۲-۶

آ-۹۲۶۸

ماشین بوجاری

برای پاك‌کردن غلات حبوبات و وبذر بظرفیت ۳ تا۵تن درساعت‌مجهز با ۱۸غربال شرکت سوسن خیابان‌شاهرضا جنب ایرانشهر تلفن۴۳۶۹۴
آ-۹۲۲۴

۸۰۰متر زمین در تجریش

محصور ،مسطح، اتومبیل‌رو، دارای چاه‌آب دواطاق بفاصله۲۵۰متر شمال‌پل تجریش‌زیرسعدآبادبعلت مسافرت فوری بلاواسطه‌بفروش‌میرسد
بین‌ساعت۲و۵بعد ازظهر به تلفن ۴۲۱۸۴مراجعه‌شود
آ-۷۴۴۹ ۱-۳

یکقطعه زمین م-رغوب

۱۰۰۰متری کنارجاده پهلوی‌راه‌شمیران بفروش می‌رسدتلفن۲۶۳۲۴مراجعه‌بشود
آ-۷۴۴۵

یك منزل عالی

دارای۶اطاق‌نوسازباکلیه‌وسائل‌درشمال‌شهر برای‌یك‌خانم‌وآقای‌محترم‌خارجی‌موردنیاز است‌دارندگان‌باآقای‌حکیمی‌مقابل‌سفارت امریکاتخت جمشید‌تلفن32532 مراجعه فرمایند
آ-۷۴۶۹

پزشکان

دکتر عباس جناب زاده

دارای گواهینامه ازدانشکده طب فرانسه (مجاری‌ادرار وامراض مقاربتی) ازساعت۳الی۸بعدازظهرخیابان‌منوچهری مقابل کوچه دبیرستان ژاندارك

دکتر دانشگر

پزشك امراض مقاربتی و جلدی خیابان سپه پاساژ مقابل پست‌خانه تلفن ۵۲۴۱۶

دکتر هشترودیان :

جراح متخصص دربیماریهای زنان و زایمان پذیرائی صبح‌ساعت۹ الی ۱۱ عصره‌الی۷نشانی.خیابان فیشرآبادبالاتراز تخت‌جمشید بیمارستان دکترهشترودیان تلفن : ۴۴۱۲۹ - ۴۰۲۵۳

حرکت هواپیماهای داخلی

شرکت هواپیمائی ایران از فرودگاه مهرآباد

آبادان : همه‌روزه ساعت حرکت ۷و۳۰دقیقه‌صبح
اهواز : شنبه ودوشنبه وسه‌شنبه و پنجشنبه ساعت‌حرکت ۷و۳۰دقیقه‌صبح
اصفهان : همه روزه ساعت حرکت ۷و۳۰ دقیقه صبح
یزد و کرمان : سه‌شنبه وپنجشنبه ساعت‌حرکت۸صبح
مشهدیکشنبه وسه شنبه‌وپنجشنبه وجمعه‌ساعت حرکت ۷و۴۵دقیقه صبح .
شیراز : شنبه وسه‌شنبه وپنجشنبه ساعت حرکت ۸و۳۰دقیقه صبح.
تبریز : چهار شنبه ساعت حرکت ۷و۴۵دقیقه صبح
زاهدان: سه‌شنبه‌ساعت حرکت ۸ صبح و پنجشنبه ساعت حرکت ۹ صبح
بوشهر:دوشنبه‌ساعت‌حرکت۷و۴۵دقیقه‌صبح

حرکت قطارها

اهواز:ساعت‌حرکت۷و۵۰دقیقه‌صبح ساعت‌ورودتهران۸و۱۲دقیقه‌بعداز ظهر
شاهرود: روزهای‌یکشنبه وسه‌شنبه وپنجشنبه،ساعت‌حرکت۷و۳۰دقیقه‌صبح، ساعت‌ورودتهران۷و۳۰دقیقه‌بعداز ظهر
بندرشاه‌ساعت‌حرکت۸و۴۰دقیقه‌صبح ساعت ورود تهران ۹ بعداز ظهر
میانه: روزهای دوشنبه وچهارشنبه وجمعه ساعت حرکت ۸و۵ دقیقه‌صبح، ساعت‌ورودتهران۷و۵دقیقه‌بعداز ظهر

حرکت پست

پست هوائی خارجه

شنبه : هلند - فرانسه - مصر- ترکیه-چکسلواکی -بلژیك-کویت.
یکشنبه : نیویورك - انگلستان - آلمان-سویس-سوئد-بغداد-آمریکای‌غربی
دوشنبه : ایتالیا
سه‌شنبه : مسکو-بلژیك -آمریکای جنوبی- فرانسه. اسرائیل-ترکیه-مصر بیروت-ژاپن-بغداد -آمریکا-افغانستان کویت .
چهارشنبه : آلمان - انگلستان - چکسلواکی - هلند- ژاپن - بمبئی - کراچی- بانکوك .
پنجشنبه بیروت - امریکای غربی- سویس-ایتالیا-سوئد-فرانسه-بغدادنیویورك

پست هوائی داخله

شنبه : -آبادان - یزد -کرمان - اهواز- اصفهان - شیراز -زاهدان
یکشنبه : خرمشهر-آبادان -مشهد اصفهان -شیراز.
دوشنبه :شیراز- آبادان- خرمشهر بوشهر - اهواز - اصفهان
سه‌شنبه : یزد -کرمان- اهواز - خرمشهر - آبادان -زاهدان- اصفهان- مشهد-شیراز .
چهارشنبه:خرمشهر-آبادان-شیراز- زاهدان - اصفهان-تبریز-کرمان-یزد
پنجشنبه: خرمشهر-آبادان-اهواز- اصفهان- مشهد - شیراز -یزد- کرمان زاهدان.
جمعه : اصفهان-آبادان

پست زمینی داخله

همه‌روزه: تبریز- زنجان -اصفهان شیراز-قم-خومین -خوانسار - مشهد - ترمت- بیرجند -بجنورد- قوچان-زابل گناباد -خاش- کاشمر- زاهدان-سمنان سبزوار- شاهرود - رشت- پهلوی-فومن لنگرود - لاهیجان - رودسر-شهسوار چالوس-نوشهر-رامسر.
شنبه : کاشان - نطنز-شهرکرد - جلفا - شاهرضا- مرودشت - آباده - بوشهر-نائین-رفسنجان -کرمان-سیرجان بم - بندرعباس
یکشنبه : گرگان-محلات -کاشان نطنز -شهرکرد-شهرضا -بوشهر
دوشنبه : کاشان -نطنز -اردستان- اصفهان- شهرکرد- شهرضا-بوشهر - نائین-یزد -رفسنجان- کرمان-سیرجان بم-بندرعباس.
سه‌شنبه : گرگان- محلات- کاشان نطنز-جلفا-شهرضا- بوشهر -نائین-یزد رفسنجان- کرمان-سیرجان-بم-بندرعباس
چهارشنبه : کاشان - نطنز -جلفا- شهرضا- آباده.
پنجشنبه : گرگان-محلات-کاشان نطنز-جلفا-شهرضا -بوشهر-نائین-یزد- رفسنجان- بندرعباس.

مظنهٔ مسکوك زروسیم

بهلوی - ۶۹۸ ریال
نیم پهلوی - ۳۵۵ ریال
ربع پهلوی - ۱۷۴ ریال
لیره‌انگلیسی قدیم- ۷۹۰ریال
لیره‌انگلیسی‌جدید- ۷۳۵ریال
لیره ترك قدیم - ۷۱۰ریال
لیرهٔ ترك‌جدید- ۶۱۵ریال
دهمناتی- ۹۸۰ ریال
ادوارد - ۷۵۰ریال
طلای تیزابی‌یك مثقال- ۴۳۰ ریال
نقره‌قدیم — ۱۰۰ ریال
نقره جدید - ۲۳ریال

تقویم اطلاعات

۳ شنبه ۲۹ خرداد ۱۳۳۵

« دهم ذیقعده ۱۳۷۵
« ۱۹ ژوئن ۱۹۵۶
طلوع‌آفتاب : ساعت ۴و۴۵دقیقه‌صبح
غروب: آفتاب « ۷و۱۵دقیقه بعدازظهر

تلفن اطلاعات

برای ارتباط با تمام شعب روزنامه و مجله و ژورنال ازساعت ۸صبح تا۸بعدازظهرتلفن‌خانه اطلاعات‌ازاین‌شماره‌هاشماجواب‌میدهد:

۵۰۰۱۵ - ۵۰۰۱۴
۵۰۰۱۷ - ۵۰۰۱۶

اختصاصی هیئت تحریریه :

که‌نیزازساعت۸صبح تا۸بعدازظهر دائر است شماره های **۵۰۰۱۸ - ۵۱۱۰۶**

اختصاصی شعبه آگهی

ازساعت ۸صبح تا۸بعدازظهر شعبه آگهی بازاست و تلفن های‌زیر دراختیار ارباب رجوع میباشد:

۵۰۹۶۵ - ۵۱۱۰۸

دستگاه مخابرات
کشیك دائم۲۴ساعت

کلیه مراجعه کنندگان محترم‌اگر غیرازساعات ۸صبح تا ۸ بعداز ظهر که تمام شعب وتلفن‌های اطلاعات دائراست بخواهندمطلبی بروزنامه‌بدهند باتوضیحی بخواهند باشماره: **۵۱۱۰۹** که‌مخصوص دستگاه مخابرات وشبانه روز حتی ایام تعطیل دائر میباشد صحبت فرمایند .

شماره جدید تلفن های آتش نشانی
۴۴۴۴۴و۴۴۴۴۳

بهای اشتراك

شهرستانها

یکساله۶۰۰ ریال ۶ماهه۳۲۰ ریال
۳ماهه۱۶۰ ریال

خارجه :

یکساله ۸۰۰ ریال ۶ماهه ۴۵۰ریال

جای اداره خیابان خیام چاپخانه اطلاعات
صاحب امتیاز و مدیر مسئول اعباس مسعودی

برنامه رادیو دهلی

بخش فارسی ال‌ابندیارادیو .
روزچهار شنبه صبح ساعت ۷٫۳۵ دقیقه روی‌امواج۴۸ر ۱۹ و۹۲ر۱۶متر برابربا ۱۵۴۰۰و ۱۷۷۳۰ کیلو سیکل اخبار
برنامه شب‌ساعت۴۶ر۱۹دقیقه‌روی‌امواج ۱۸ر۲۵و۸۳ر۱۹متربرابربا ۱۱۹۱۵ و ۱۵۱۳۰ کیلوسیکل‌موسیقی‌ایرانی ساعت ۲۰اخبار ۱۵ر۲۰دقیقه‌موسیقی کلاسیك هندی (آواز) ۳۰ر۲۰ دقیقه گفتار

کشیك پزشکان

کشیك امشب آقای‌دکترمنصور وزیری خیابان شهباز ایستگاه کلانتری
آقای دکتر فیض‌الله زاده خیابان سلسبیل چهارراه‌مرتضوی
کشیك فردا شب آقای‌دکترسید حسین اعرابی خیابان‌سلسبیل چهار راه دامپزشکی انتهای خط۱۶
آقای دکتر جلال یزدانی خیابان شهبازایستگاه کلانتری کوچه‌خسروی

کشیك بیمارستانها

هنگام بیماری در ساعات مختلف شب بلادرنك به‌مراکزیرمراجعه‌فرمائید: مسمومین‌ازتریاك‌وسایرسموم (بیمارستان های‌شفا‌نجاتیان‌خیابان‌ژاله‌تلفن۳۷۶۳۱ لقمان‌الدوله‌ادهم‌خیابان‌مخصوص‌پشت‌باغشاه تلفن ۲۳۲۳۳ مجروحین و مصدومین (بیمارستان‌های‌سینااوامدادی‌شیروخورشید سرخ‌خیابان‌ری)
زایمان‌وعوارض زنانه (بیمارستان های زنان پیچ شمیران‌ووزیری خیابان شیخ هادی‌وزایشگاه حمایت مادران و نوزادان خیابان پاستور ودرمانگاه‌جنوب ننگاه حمایت مادران خیابان مولوی)
در موارد احتیاج فوری به پزشك مقابل وزارت بهداری وسیله آمبولانس نزد پزشکان کشیك شبانه راهنمائی‌شوید تلفن ۲۰۰۷۱
درمواردا‌حتیاج فوری بعمل جراحی بیمار ستانهای سینا چهارراه حسن‌آباد شفانجاتیان خیابان ژاله ولقمان الدوله ادهم خیابان پشت‌باغشاه مخصوص .
بیمارستان نجات باداشتن وسایل کامل وروش جدید مبارزه بابیماری‌های آمیزشی‌درتمام ساعات روزمجانا بیماران رامعالجه مینماید

کشیك داروخانه‌ها

داروخانه ننگاه کل‌داروئی ایران شماره۲ خیابان‌فردوسی‌اول کوچه بانك
داروخانه میر انتهای شهباز
« میهن‌خیابان ژاله
« امریکائی چهارراه بهلوی
« سیماخیابان‌نواب‌چهارراه‌شکوفه
« شماره ۳ شهر ری
« باس چهار صددستگاه
« کیوان درخیابان‌شکوفه

زایشگاه خصوصی:

دکتررياضی مقابل‌کاخ‌مرمرتلفن۴۲۰۸۶
بخش‌مخصوص نگهداری‌نوزادان‌شیرخوار

فانی درمقابل تصمیم لافلور اعتراضی‌نکرده‌بود زیرامیدانست که‌ارباب‌هیچوقت بدون تامل کاری نمیکند .
وارد راهرو نیمه‌تاریك شدند وبعداز بالارفتن ازچندپله چوبی خودرا دراطاقی که‌بامبل‌های قدیمی تزئین‌شده‌بوددیدند .
میزبان آنها پرده‌ها راعقب‌زده اطاق روشن‌شد. دیوارهای اطاق ازکاغذصورتی رنگ پوشیده‌شده و کف‌اطاق بایك‌قالی‌قرمز و سیاه مفروش‌شده‌بود.
جلوی‌بخاری آجری چندقابلمه سربی دیده‌میشد .بالای‌بخاری دوتفنگ بدیوار آویخته‌بود . سلاحهای مختلف ازخنجر های‌قدیمی باطپانچه دیوارهارا تزیین‌میکرد. یك‌قفسه پراز کتاب ویك‌قفسه سنگین‌دیگر ویك‌میز وچندصندلی اثاثیه اطاقرا تشکیل میداد . روی‌میز یك‌سبد پراز گیلاس دیده‌میشد .
سانیه چون‌نگاه حسرت‌آلود فانی به‌گیلاسها را دیدسبد را نزدیك صندلی او گذاشت و گفت:
- حرفمان‌را بعدمیزنیم .
وبعدبه‌لافلوریك جعبه پراز پیپوکیسه توتون‌را نشان‌داد . ازقفسه یك‌بطری که درآن‌چندشاخه علف دیده میشد بیرون‌آورد . فانی‌چشم به‌جامها دوخت .محتوی شیشه وقتی‌باآب‌مخلوط‌می‌شد رنگ‌سفید شیری بخودمیگرفت نگاه خودرابطرف‌صاحب خانه برگرداند :
اینمرد شایددرحدود پنجاه‌سال‌داشت . قدش‌متوسط بود لباس کشادی‌تن‌داشت. درصورت آفتاب‌خورده‌اش چشمهای ریزآبی‌رنك میدرخشید .نوك دماغش پائین آمده‌بود. براستخوان‌صورتش پوست نازکی کشیده شده‌بود .
دراین‌ظاهر نازیبا یك‌نکته‌جلب توجه فانی‌را کرد وآن ظرافت ونرمی حرکات دستهای‌بلند اوومهارت آنها درجابجا کردن اشیاءظریف وشکننده بود.
دراین لحظات ناگهان پرنده کوچکی که‌شبیه گنجشك بودازپنجره وارداطاق شدوروی لبه گیلاسها نشست . وبدون واهمه ازحضور صاحبخانه دریکقدمی خود ساقه یك گیلاس‌را بمنقار گرفت وازپنجره خارج‌شد .
تبسم بر لبهای فانی نقش بسته‌بود . پرندگان راخیلی‌دوست داشت .وقتی بچه بوداغلب ازدرختها بالامیرفت وبتماشای گنجشکهای ماده که روی‌تخم خوابیده بودند مشغول‌میشد . حتی‌صدای بعضی‌پرندگان رابخوبی‌تقلیدمیکرد اماهیچوقت اینطوراعتماد یك‌پرنده بیشه‌را بخودجلب نکرده‌بود .
فانی چنان دربحر افکارخود فرورفته‌بود که‌ازگفتگوی دومرد که آهسته در کناراو صحبت میکردند چیزی نشنیده‌بود . وقتی‌بخود آمد نوسترمسانیه میگفت :
- بله، این‌سرهنگ یك‌آدم عادی‌نبود. یکروزمصدرمارشال«ژونو» برایم حکایت میکرد که امپراطورسرهنگ‌رایکشب احضار کرده‌بود وفریادزده‌بود:«شمامایه‌خجالت وسر افکندگی‌ارتش‌من هستید!»واوباملایمت‌جواب‌داده‌بود:«اعلیحضرت‌مبالغه می کنید،تادیروز من مایه افتخار ارتش‌بودم.»
- امپراطور عصبانی‌نشده‌بود؟
- نه‌چندان. یعنی‌اواخرکارش‌بود وگرفتاریهای‌زیادی‌درپیش‌داشت‌ازطرفی‌سرهنك سن‌وران قلبا علاقه‌داشت.
خلاصه الان‌همه‌دریکوضع‌هستیم. اماآدم ازکارهای این‌سرهنك سردرنمی‌آورد. زندگی اسرارآمیزی دارد ماهزارخطردست نگریبان‌است وهیچوقت موفق‌نمیشوند اورا دستگیر کنند .
نمیدانم بودن‌اوباما بعلت‌طبع حادثه‌جوی‌اوست یا واقعانسبت بهدف‌ما وفاداراست فرداتومونتریورا خواهی‌دید. توتمام وقتت‌را درسفرمگذرانی. دوماهم‌درجریان‌است اما اویك‌شاعراست. اونمیتواند بیش‌ازاین پیش‌ما بماند. پسرش‌مریض‌است. وانگهی‌جای‌او درپاریس‌است !
فانی‌درحالیکه یك گیلاس‌درمیان لبها داشت بیحرکت برجاماند. ازخود می پرسید که‌آیا درست‌شنیده‌است. نوسترمسانیه توجه دخترجوان‌را احساس کرد وبطرف او برگشت .
- شمایکی‌ازعلاقمندان‌خودرا ازدست میدهید ولی‌فردا یکی‌دیگرپیدا خواهید کرد غصه نخورید.
فانی باچهره‌منقبض‌چشم‌صورت‌صاحبخانه دوخت وبی‌پرده پرسید:
-اززندگی‌دوماچه میدانید؟
نوسترمسانیه گفت:
-ازمن‌بازجوئی‌میکنید؟پس‌این‌مردموردتوجه‌شماست؟
فانی‌باظاهر بی‌اعتنا گفت:
-اگرنمیخواهید جواب‌بدهیدزیاده‌هم‌نیست‌من.
حرف‌خود راتمام نکرد ولی‌مخاطب اوبقیه جمله اوراحدس زد:«من خودم‌از او سئوال‌خواهم کرد.»
سانیه‌آهسته گفت:
-فانی،اجازه‌میدهید شمارافانی‌صدا کنم؟
دخترجوان‌بدون‌اینکه چشم‌ازصورت اوبردارد سری‌فرود آورد.
-دوما پائیز امسال‌وارد بیست وششمین‌سال زندگیش‌میشود.البته میدانید که‌در زندگی‌حوادث‌زیادی‌دیده‌است وبااشخاص‌زیادی‌معاشربوده است،..
سانیه نگاهی‌به‌لافلور انداخت بااین‌نگاه میخواست ازاوبپرسد که آیامیتواند بی‌پرده بافانی حرف بزندیانه‌اما ارباب کاری باین‌کارها نداشت «نوستره سانیه» دوباره رو بفانی کرد.
-بازنهای زیادی آشنابوده‌است. یکی‌ازآنها برای‌اوپسری‌زائیده‌است که حالاچهار ساله است.
وچون فانی همچنان‌چشم‌صورت‌اودوخته‌بودآهسته‌اضافه کرد:
-اسم‌این‌زن‌کاترین‌است.
سکوت در اطاق حکمفرما شد. فقط صدای تك‌تك ساعت ازگوشه تاریکی بگوش‌میرسید.
لافلورناگهان گفت:
-فانی‌دخترجاه‌طلبی است میخواهدآرتیست‌بزرگی‌شود. در حال‌حاضر میرقصد ، آوازمیخواند وسوارکار فوق‌العاده‌ای‌است وشاید روزی‌آرزوی خودبرسد. قصر مونتریو اولین مرحله ورود او بدنیای هنری است .
توصاحبان این‌قصررامیشناسی ؟
سانیه‌بطرف‌اوبرگشت:
-مادام‌دومونتریو اگر بخواهی بدانی..
صدای‌چندضربه بدرخانه حرف‌او راقطع کرد وصدای زن جوانی شنیده شد که فریاد زد:

افزایش ده درصد بر نرخ حمل کنجاله ـ سبوس و برنج

کمپانی های کشتیرانی ناگهان تصمیم بافزایش نرخ حمل بار ازخرمشهر گرفتند

اقدام دولت برای جلوگیری ازافزایش نرخ

اطلاعی که از آمستردام بمارسیده‌حاکی است که‌نمایندگان کمپانیهای بزرگ‌حمل ونقل دریائی‌ناگهان پس‌ازیك جلسه مذاکره تصمیم گرفتند که‌نرخ حمل کنجاله ـ سبوس وبرنج ایران راازبنادرجنوب ۱۵ شیلینگ هرتن وبادر حدود ده درصدبالا ببرند.

اجناس «بدبار»

این تصمیم که تاکنون محرمانه بوده از دوماه دیگر اجراخواهد شد. دراین‌باره یك مقام مطلع گفت که ممکن است افزایش نرخ باین‌علت صورت گرفته باشد که کنجاله وسبوس وبرنج از اجناس باصطلاح «بدبار» هستند یعنی حجم زیاد ووزن کم دارند وجای‌زیادی رادر کشتی میگیرند.

حمل برنج به جنوب

درمورد برنج، امروز اطلاع حاصل شد که تاکنون برنج‌ایران کمتراز راه خلیج صادرمیشد. زیرا روسها خریدار عمدهٔ برنج ایران‌بودند وبرنج‌ازراه جلفا وبندرپهلوی صادر میگردید وشاید علت افزایش نرخ حمل‌این جنس‌آن بوده است که امسال کشتیرانیها حمل مقدار زیادی برنج ازشمال ایران ببندر خرمشهررا پیش‌بینی کرده‌اند.

اقدام دولت

یك مقام مطلع درگمرك اظهارداشت که دولت‌دراین موردمشغول اقدام خواهدشد تااز افزایك نرخ‌جلوگیری کند ولی کشتیرانی‌ها دارای تشکیلات و سندیکامیباشند ووقتی تصمیمی اتخاذ کردند اجرای‌آن تقریباقطعی است‌معذلك ممکن است اقدامات دولت ایران مؤثرواقع شود. فعلا هنوز صدور کنجاله و سبوس بمیزان قابل‌توجه شروع‌نشده وصادرات اساسی ازماه‌آینده شروع خواهد شد، متدرجاًممشمول نرخ‌جدید خواهد گردید.

اطلاعات اقتصادی
برای استفاده بازرگانان

از ۳ ماه دیگر بهره برداری وسیعی ازسرب وروی شروع میشود

استخراج معادن خمین و گلپایگان

تولید سرب وروی بزودی به پنج برابر خواهدرسید

امروزاطلاع شد که مقدمات‌شروع کارشرکت فرانسوی‌استخراج‌سنگ‌معدن متدرجافراهم می‌شود وفعلامشغول تهیه اساسنامه شرکت میباشند.

یك مقام‌مطلع اظهارداشت که از۳ ماه دیگرشرکت مشغول‌بهره‌برداری از سنگهای‌معدنی‌خواهد گردید.

سرب

چندی‌پیش شرکت استخراج‌سرب اعلام کرد که ۱۲۰۰سهم ازسهام‌شرکت رابمعرض فروش می گذارد امروزاطلاع حاصل شد که برای خرید سهام مزبور تاآخرین‌روزموعدقبول تقاضا۲۰۳۰تقاضا بشرکت واصل گردیده‌است.

مقام‌مطلعی درشرکت اظهار داشت که بکسانی که تقاضای یك یا دوسهم کرده‌اندسهم مورد تقاضافروخته می‌شود ولی کسانی که سهم‌بیشتری تقاضا کرده‌اند بمیزان حاصل ضرب۴۸ر. ازتعدادسهمی که تقاضا کرده‌اندسهم فروخته می‌شود باین ترتیب که اگر کسی‌ده سهم‌تقاضا کرده باشد۸ر۴سهم ویا۵سهم‌باوفروخته خواهدشد.

سنگهای کم عیار

شرکت مختلط فرانسوی‌استخراج سنگ معدن از سه پروانه‌اکتشاف‌استفاده خواهد نمود. وسعت حوزه های عملیات ۱۴۰ کیلومترمربع‌است یك حوزه‌آن‌در مکان (خمین) ودوحوزه‌درگلپایگان‌قرار گرفته است.

فعلامیزان تولیداین معادن‌درحدود ماهی‌یکصدتن سنك روی وسرب میباشد ولی‌بعدامتدرجاپنج تاشش برابر خواهد رسید. در شرکت استخراج واکتشاف گفته می‌شودگمان می‌رودداین۳ناحیه ذخائرعظیمی‌وجودداشته باشدواگروجود ذخائرمزبورمسلم گردد شرکت جدید میزان تولیدخودراافزایش فراوان‌خواهد داد وبااشل بزرگ شروع بکار خواهد کرد.

شرکت سنگهای معدنی کم عیار تولیدمی‌نمایدوعلت آن‌اینستکه در اروپا طالب‌این نوع‌سنگهاهستند

اخبار اقتصادی جهان

مقررات سهمیه در موردصادرات

گروه دلار به‌آلمان لغو شد

افزایش سه‌ربع مصرف زغال در اروپا ـ تولیدنفت در امریکا تقلیل پیدا میکند و واردات بالا میرود

واشنگتن ـ مسافرت آدنائر صدر اعظم‌آلمان غربی بامریکایك نتیجه‌بزرك اقتصادی بخشیدوآن‌اینکه‌تقریبامقررات سهمیه درمورد کلیه‌صادرات گروه دلاربه آلمان‌غربی‌ملغی گردیدوصادر کنندگان آمریکائی از این‌پس میتوانند بهرمیزان که خریدار وجود دارد جنس بآلمان غربی صادر نمایند.

این‌تصمیم اختلالی‌درروابط‌تجاری آلمان وگروه دلارایجاد میکند.

ازجمله‌کالاهای صادراتی که‌مقررات سهمیه‌در موردآن لغوشده‌موادخام‌ـمواد کشاورزی ومواد ساخته شده را میتوان نامبرد.امریکادرسال۱۹۵۴ـ۴۸۳ میلیون دلارودرسال۱۹۵۵ـ۵۸۷میلیون‌دلارجنس بآلمان‌صادر کرده‌است.

تقلیل تولیدنفت‌در امریکا

نیویورك ـ واردات نفت امریکا در هفته‌گذشته روزانه بطور متوسط ۳۹۶ هزاربشکه افزایش یافت و حال آنکه تولیدنفت‌داخلی درامریکا بطور متوسط روزانه۳۹ هزاربشکه‌تنزل‌پیدا کرد.

باین‌ترتیب میزان مصرف نفت در امریکابسرعت‌افزایش‌پیدامیکندودرنتیجه بازار وسیع‌تری‌برای‌نفت کشورهای‌دیگر درامریکا پیدا میشود.

زغال‌سنك

واشنگتن ـ افزایش سریع مصرف زغال‌سنگ‌دراروپامورد‌توجه‌محافل‌اقتصادی امریکا واقعشده زیرااروپامیبایست قسمت عمده احتیاجات زغال‌خودرا‌ازخارج‌وارد کند وچون صادرات‌زغال‌امریکابآنکشور چندان زیاد نیست ناچاراروپا احتیاجات خودرا از کشورهای دیگر تامین‌میکندو درنتیجه قیمت‌ها بالا میرود.

ورود دوپارتی کره نباتی

مظنه اجناس در فروشگاه های شرکت تعاونی

بقرار اطلاعی که بدست‌ما رسیده مظنه‌اجناس در فروشگاههای شرکت تعاونی مصرف ارتش درهفته گذشته‌ازقرارزیر بوده‌است:

روغن کرمانشاهی خالص اعلا کیلوئی ۱۳۵ریال ـ روغن‌نباتی اعلاهلندی (نوئل) هر کیلو ۵۷ریال ـ روغن‌زیتون محصول کشور پرتقال‌قوطی یك کیلوئی ۹۸ریال و۵۰۰ گرمی۵۰ ریال ـ برنج‌صدری دنگی درجه(۱) کیلوئی ۱۷ریال ـ برنج‌صدری دنگی درجه(۲) کیلوئی ۱۵ر۵ریال ـ آلبلیمو خالص‌مطمئن هر کیلو ۴۵ریال ـ عالیترین‌شیرینی تازه‌وخشك کیلوئی ۴۰ریال.

بهترین تیغ آلمانی (ارتیفکس) ۱۰عدد۵ریال ـ خمیر دندان برودنت ساخت هلندیك‌لوله ۱۵ریال ـ کراوات آلمانی ۵۳نقشه ورنگ مختلف یك عدد ۷۰ریال ـ کراوات فرمی‌آلمانی صددرصد پشم ۱۰۰ریال ـ چرخ خیاطی مارك ژانال۲۷۰۰ریال ـ سرویس غذاخوری بسیاراعلا شش‌نفری و۱۲نفری از ۱۹۰۰ الی۳۸۵۰ریال ـ سرویس چای‌خوری ۲۳پارچه برنگهاوگلهای مختلف از ۵۷۰ الی‌ششصدریال ـ انواع‌فلاکس باندازه‌های مختلف از۹۰الی ۸۰۰ریال ـ پریموس ساخت‌آلمان۳۱۵ریال ـ فاستونی‌خارجه‌هرمتر ۲۰۰ریال.

یك‌مقام مطلع درشرکت‌تعاونی ارتش بخبرنگارماگفت اخیرابراثراقدام هیئت عامله شرکت کره نباتی نوئل‌ازهلند خریداری ودرفروشگاههای شماره یك ودو وسه باقیمت فوق‌العاده ارزان‌بمعرض‌فروش گذارده‌شده‌است.

پارتی اول کره نباتی نوئل که‌سفارش‌آن‌چندی‌قبل‌داده‌شده‌بودچندروزقبل وارد گردیده وپارتی های‌دوم‌وسوم‌درماه‌آینده واردبندرخواهدشد.

این کره درقوطی‌های سربسته‌حفظ‌میشود ومصرف‌آن ازهرحیث ازطرف آزمایشگاههای‌مجهز اروپاتضمین‌شده‌است.

نماینده ایران
در نمایشگاه تجاری پوزان

امروز اطلاع‌حاصل‌شد که‌ازطرف‌اطاق‌بازرگانی‌تهران آقای‌حکیمزاده بنمایندگی در نمایشگاه تجاری شهر پوزان لهستان‌شرکت‌خواهد نمود.این‌نمایشگاه از۲۰ تا آخرماه ژوئن‌جاری درشهر مزبورتشکیل خواهدشد.

گمرك دستور داد که درشهرهای فارس وخوزستان مبارزه شدیدی باقاچاق شروع بشود

مدیرکل گمرك میگوید مبارزه باقاچاق بایددرباند مرزی صورت بگیرد معذلك چون‌شیوع قاچاق بحدغیرقابل تحمل رسیده گمرك هم‌مشغول کار شده است

هیئت گمرکی دراطراف‌شیراز و اهوازجلوی کلبه کامیون‌هارا سدمیکند ـ تاثیرفعالیت جدیدبربازار

پس ازمذاکرات و مطالعاتی که اخیرا بین مقامات فرماندهی‌سپاه‌جنوب‌و مقامات گمرك‌صورت گرفته‌بالاخره‌اداره گمرك موافقت کرد که‌برای مبارزه‌با قاچاق درپشت اند مرزی دست باقدام شدیدبزند.

مقامات اداره گمرك‌عقیده‌دارند که جلوگیری ازورود قاچاق بکشور بعهده مامورین باند مرزی ومرزبانی‌است‌واین وظیفه قانوناً بعهده‌آنها واگذارگردیده است ومرزبانی موظف‌استکه تاعمق ۷۰ کیلومتر ازمرز اجناس قاچاق کشف کند وتوقیف نمایدولی‌این‌وظیفه‌بعلت‌مشکلات مختلف‌صورت‌نمیگیرد‌واز گمرك‌میخواهند که‌قاچاقی را که‌وارد شهرهاشده است توقیف نماید والبته‌این‌کارچندان آسان نیست.

قاچاق دراهوازوشیراز

علت اتخاذ تصمیم‌برای‌مبارزه‌شدید دراطراف‌شهرها این‌است که‌اخیراقاچاق بمیزان‌زیادواردخوزستان‌وفارس‌شده‌واقتصاد این‌دواستان و مخصوصا امسال‌فارس را تحت تاثیرشدید قرارداده‌موجب شکایت تجار گردیده بود که‌شکایات‌آنها دراین صفحه‌نیزانعکاس‌یافت.

دربانده‌مرزی

دیروز آقای سرتیپ ضرغام مدیر کل گمرك اظهارداشت که‌به‌سازمانهای بازرسی گمرك‌دستورداده‌شده که بیرون شهرشیراز مراقب تمام‌کامیون‌هاواتوموبیل هاشوند وازعبور قاچاق‌شدیداجلوگیری نمایند وقراراست همین ۲روزه گزارش کارهای‌این‌سازمانها تهران برسد واین تصمیمی‌است که‌دراین‌هفته گرفته شده زیرا وضع‌قاچاق دراینشهر وشهر اهواز صورت‌عجیبی‌پیدا کرده‌بود.

معذلك‌من‌معتقدم که بهترین راه مبارزه باقاچاق‌آن‌است که‌درباند مرزی جلوی‌آن گرفته‌شود.

شدت‌بی نتیجه

همانطور که‌درشماره‌های گذشته‌اطلاع دادیم شیوع‌قاچاق درمرزها و مخصوصا مرزهای خوزستان،استان‌پنجم‌وفارس‌تجار استانهای‌مذکور دچارناراحتی‌شدیدساخته وبعضی‌تجارچای تهران‌نیزعقیده‌دارند که علت‌رکودبازارچای تهران نیزورودمقدار زیادی چای قاچاق‌خارجه‌است‌وتجارعقیده ندارند که‌مبارزه‌باقاچاق درداخله‌مملکت هراندازه قوی وشدیدباشدنتیجه اساسی ببار آورده‌عقیده‌دارند که‌درمرزوهنگامی که‌جنس‌میخواهدوارد کشتی شود باید کنترل دقیق بعمل آیددرصورتیکه‌توقیف جنس‌قاچاق درداخله مملکت تاثیری به جریان‌امرنمی‌بخشدزیرادرهرحال جنسی است که‌وارد مملکت‌شدومصرف خواهد شد.

مسافرت هوائی مجانی

بشهرستانهای ایران جایزه‌بیست نفرازخوانندگان ماهنامه «پرواز» نشریه باشگاه هواپیمائی کشوری‌ایران در روز اول هر ماه است.

آ ـ ۷۲۸۳ ۵ـ۴

رئیس بزرگترین کارخانه کودشیمیائی اتریش در تهران

فردا رئیس یکی‌از بزرگترین کمپانی‌های کودشیمیائی‌اتریش وارد تهران‌می‌شود وی «فلوماور» نام‌دارد ودرنظردارد بامقامات‌سازمان ووزارت دارائی‌وسازمان‌های دیگر برای تاسیس‌کارخانه‌های کودشیمیائی وفروش‌محصولات کارخانه‌خود وارد مذاکره‌شود. آقای فلوماور مدت یك‌هفته‌درتهران اقامت‌خواهدنمود.

آگهی دعوت از صاحبان سهام

چون درمجمع عمومی فوق‌العاده شرکت‌سهامی ریسندگی و بافندگی زاینده رود اصفهان‌منعقده پنجشنبه ۱۷خردادماه ۱۳۳۵ اکثریت‌قانونی برای انجام‌مطالب مندرجه دردستور مجمع‌حاصل نشد لذامجددا ازسهامداران‌شرکت دعوت میشود که روزشنبه ۹تیرماه ۳۵شش‌ساعت بعدازظهر درمحل شرکت در کارخانه زاینده‌رود دراصفهان حضوربهمرسانیده درتشکیل مجمع‌شرکت فرمائید

دستورجلسه همان‌دستور مجمع‌اول وبشرح‌زیر میباشد.

۱ـ شور وتصمیم نسبت بخطمشی آتیه شرکت

۲ـ تغییر بعضی‌مواد اساسنامه شرکت

شرکت سهامی ریسندگی وبافندگی زاینده‌رود اصفهان

آ ـ ۸۵۷۸ ۲ـ۲

بهترین وسیله تبلیغ برای کالای شما

آگهی‌درژورنال‌دوتهران بزبان‌فرانسه و تهران‌ژورنال بزبان انگلیسی میباشد که روزانه منتشر ودرتمام ایران وکشورهای‌بیگانه خوانندگان‌فراوانی دارد. برای کسب‌اطلاعات‌بیشتری بدفتر آگهی‌های این‌دوروزنامه درادارمروزنامه اطلاعات مراجعه فرمائید.

۲۰۷

آگهی تشکیل مجمع عمومی

مجمع همگانی شرکت‌سهامی تجارتی برادران پارسی محدود(پارسیان) درتاریخ شنبه ۳۰تیرماه۱۳۳۵ ساعت‌شش بعداز ظهر درمنزل آقای‌شهریارنوشادی واقعه درخیابان غزالی تشکیل میشود ازصاحبان سهام درمرکز وولایات متمنی است طبق ماده ۳۴ اساسنامه حاضر شده و یا وکیل ثابت الوکاله خود را معرفی‌فرمایند.

دستورجلسه

۱ـ شنیدن گزارش‌هیئت مدیره‌وبازرسان

۲ـ تصویب‌تراز نامه‌سال ۱۳۳۴واجازه‌تقسیم سودویژه

۳ـ انتخاب۲نفربازرس

۴ـ تصویب بودجه‌وهزینه‌سال۱۳۳۵

۵ـ تجدیدانتخاب‌هیئت‌مدیره‌برای‌شرکت‌طبق‌اساسنامه

۶ـ مذاکره درامورات‌شرکت‌واخذتصمیم‌برای آتیه‌شرکت.

(هیئت مدیره شرکت سهامی تجارتی برادران پارسی محدود (پارسیان)

آ ـ ۷۵۱۳

آگهی دعوت از صاحبان سهام

چون‌درمجمع عمومی‌عادی شرکت سهامی‌ریسندگی وبافندگی‌زاینده رود اصفهان منعقده روزپنجشنبه ۱۷خردادماه ۱۳۳۵ آراء حاضر در مجمع بحدنصاب قانونی‌نرسید لذامجددا ازسهمداران شرکت دعوت میشود که روز شنبه ۹ تیرماه ۳۵ چهارساعت بعدازظهر درمحل‌شرکت درکارخانه زاینده‌رود حضوربهمرسانیده درتشکیل مجمع‌عمومی‌شرکت فرمایند.

دستورمجمع همان دستوری‌است که دراعلانیکه برای‌تشکیل‌مجمع۱۷ـ خردادماه ۳۵ منتشرشده مندرج وبقرارزیراست:

۱ـ خواندن گزارش هیئت مدیره وبازرسان شرکت.

۲ـ قرائت محاسبات سالیانه شرکت وتصویب آنها.

۳ـ انتخاب بازرسان شرکت.

شرکت سهامی ریسندگی وبافندگی زاینده‌رود اصفهان

آ ـ ۸۵۷۶ ۲ـ۲

باطلاع اهالی محترم شمیرانات

میرساند که قیمت تك‌فروشی‌روزنامه اطلاعات‌درتمام کشور و شمیرانات دوریال (دوقران) میباشد.

نمایندگی شمیران

آ ـ ۷۳۵۹ ۲ـ۲

باوایکانت IRAQI AIRWAYS

عضو انجمن بین‌المللی حمل و نقل هوائی

مشهورترین هواپیمای ۴موتوره معروف جهان

(سریع، مطمئن، بیصدا، آرام)

هرشنبه وچهارشنبه

بتمام نقاط خاورمیانه واروپا ـ سرویس درجه‌اول وتوریست

برای کسب اطلاع بشتر وتهیه جا وبلیط به شرکت سهامی حمل ونقل ایران وترکیه ۵۱۲ خیابان فردوسی تلفن ۴۵۸۱۱ ـ ۴۷۲۹۳ ـ ۴۶۰۲۱ یا به بنگاههای مجاز مراجعه فرمائید

آ ـ ۹۳۴۴ «کانون طوطی»

بزرگترین کارخانه روغن نباتی در ایران

مجهز باخرین اختراعات و ماشین آلات فنی و صنعتی

محصول خود را بصورت سالمترین و مرغوبترین روغن و کره نباتی

با علامت مخصوص «بز نشان»

بهم میهنان عزیز تقدیم میدارد

مراکز پخش:

خیابان بوذرجمهری سرای عرب زاده تلفن ۲۳۲۹۱

خیابان اسلامبول جنب سینما تهران تلفن ۳۷۱۰۲

کانون آگهی آوا

سلوین لوید بمناسبت روز ملی مصر به‌روزنامه الاخبار فرستاده که در آن میگوید:

امضای قرارداد سوئز حسن تفاهم بین انگلیس و مصر ایجاد نکرده است

انعقاد پیمان بغداد برای منزوی ساختن مصر و محروم ساختن این کشور از موقعیت طبیعی خود در میان ملل عرب نبوده است

لندن- رویتر- بمناسبت روز ملی مصر سلوین لوید وزیر امور خارجه انگلستان پیام ذیل را بروزنامه الاخبار چاپ قاهره فرستاده است.

«آخرین سربازان انگلیسی طبق قرارداد شرافتمندانه و آزادانه دو کشور منطقه سوئز را تخلیه کرده‌اند. این تخلیه پایان روابطی است که بیش از ۷۰ سال ادامه داشته و باوجود بعضی اختلافات و مشاجرات منافع همیشگی برای هردو کشورمان بیار آورده است.

«امید و آرزوی ما همیشه‌س این بوده که امضاء قرارداد پایگاه سوئز منجر بدوران جدید دوستی و حسن تفاهم بین دو کشور ما گردد ولی متاسفانه چنین چیزی صورت نگرفته است.

اینك هیچ اختلاف یا مناقشه حقیقی بین بریتانیای کبیر و مصر وجود ندارد که عدم اطمینان فعلی بین دو مملکت را موجه سازد.

مانه تنها باقرارداد پایگاه سوئز بلکه باقرارداد سودان و موافقتنامهٔ پرداختهای استرلینگ و معاهدهٔ فروش پنبه و مبادله هیئت‌های اقتصادی نشان داده‌ایم که خواهان روابط حسنه با مصر میباشیم.

ما بدینوسیله مایل بودیم که همدردی خودرا نسبت برفاه ملت مصر و احترام خودرا نسبت بموقعیت ملی آن کشور نشان دهیم.»

پیمان بغداد

سلوین لوید سپس چنین ادامه میدهد: «بعضی اوقات بما میگویند که ما باسیاست خود در خاورمیانه میکوشیم که مصر را باتروا کشیده و آن کشور را از موقعیت طبیعی خود در میان ملل عرب محروم کنیم این موضوع بهیچوجه صحیح نیست.

چند کشور خاورمیانه به گردهم جمع شده‌اند تا براساس همکاری آزادانه دفاع خودرا تضمین نمایند و ما بمنظور کمك بتقویت امنیت خاورمیانه و مساعدت در بهبود و ترقی اقتصادی این کشورها بآنها ملحق شده‌ایم.

ماهمیشه آرزو داشتیم که مصر نیز سهم کامل خودرا درخاورمیانه ایفا کند. ما ازتاسیس اتحادیه عرب پشتیبانی کرده و بسیار مایلیم که باتحاد و همکاری کشورهای عرب کمك کنیم.

ما معتقدیم که همه کشورهای عربی چه کوچك و بزرك دارای حقوق متساوی بوده و ما مصمم هستیم که وفاداری و دوستی قابل اعتماد خودرا بکسانیکه باما همکاری میکنند و بکسانیکه به‌پشتیبانی ما اعتماد دارند ثابت کنیم.

«امیدوارم که ملت مصر بگفته کسانی که قصد دارند روابط ملل عرب را با کشور های غربی تیره سازند توجه نکند. من مطمئنم که چنانچه بحقوق حقه و مشروع یکدیگر احترام بگذاریم و با یکدیگر با ثبات و احترام متقابل رفتار کنیم ملل مصر و انگلیس میتوانند دوستی جدیدی را برای آینده بنیان گذارند. اشتیاق و میل دولت علیاحضرت ملکه انگلستان همین دوستی است.

آخرین ملاقات رهبران شوروی و یوگسلاوی

بین تیتو و بولگانین درباره روابط احزاب کمونیست شوروی و یوگسلاوی توافق نظر حاصل نگردیده است

مسکو- رویتر- مارشال تیتو رئیس جمهوری یوگسلاوی بار دیگر در کاخ کرملین با مارشال بولگانین نخست وزیر شوروی و آناستاس میکومان معاون نخست وزیر و مولوتف وزیر امور خارجه سابق شوروی ملاقات و مذاکره بعمل آوردو گفته میشود که این آخرین ملاقات و گفتگوی رسمی بین رهبران شوروی و یوگسلاوی بوده است.

سخنگوی دولت شوروی بعداً اظهار داشت که امروز نیز تیتو و بولگانین با یکدیگر ملاقات خواهند کرد و اعلامیه مشترك آنها که قرار است در مسکو و بلگراد صادر گردد دراین جلسه بامضاء خواهد رسید ناظرین سیاسی غربی بانفسیر و تجزیه و تحلیل قسمت اخیر جمله بالا یعنی اینکه سران شوروی و یوگسلاوی امروز هم بار دیگر ملاقات خواهند کرد چنین نتیجه گرفته‌اند که بین تیتو و مارشال بولگانین درباره روابط احزاب کمونیست یوگسلاوی و شوروی توافق نظر حاصل نگردیده است.

دیروز تیتو مدت دو ساعت و نیم نیز با خروشف منشی حزب کمونیست شوروی- میکومان و مولوتف گفتگو کرده و بر طبق اظهار سخنگوی شوروی کلیه امور مربوط بروابط بین دو کشور مورد بحث و گفتگو قرار گرفت.

انگلستان تا آخر این هفته به قبرس خود مختاری میدهد

کنترل وزارت دفاع و امور خارجه و امنیت داخلی در دست انگلیسیها باقی خواهد ماند

لندن- اسوشیتد پرس - محافل مطلع اظهار داشته‌اند که دولت انگلستان تا آخر هفته جاری بقبرس حکومت خود مختاری اعطاء خواهد کرد منظور دولت انگلیس از این عمل آنست که صلح و آرامش را در قبرس مجددا مستقر سازد.

با اعطای خودمختاری قانون اساسی جدیدی برای مردم یونانی زبان قبرس تدوین خواهد شد و در ضمن حقوق اقلیتهای ترك مقیم جزیره قبرس نیز پایمال نخواهد گشت.

سفیر ترکیه در لندن باسلوین لوید وزیر امور خارجه انگلستان ملاقات کرده و راجع بتصمیم آن دولت نسبت باعطای آزادی برای حکومت خودمختاری بمردم قبرس گفتگو کرد.

مردم یونانی زبان جزیره قبرس درخواست کرده‌اند که دولت انگلیس تا آنها استقلال بدهد و این استقلال را پایه ای برای الحاق بعدی جزیره بیونان میدانند، ترك‌های جزیره قبرس عقیده دارند که دولت انگلستان باید در جزیره قبرس باقی بماند و درصورتی که انگلیسها از جزیره قبرس بروند حکومت باید بدست ترك ها سپرده شود.

دولت انگلستان با اعطای حکومت خودمختاری بجزیره قبرس موافق است - بشرط آنکه کنترل وزارت دفاع و امور خارجه و امنیت داخلی بدست مارشال هاردینك فرمانددار قبرس باقی باشد.

انگلیسیها موافقت کرده‌اند که ده سال دیگر مردم قبرس بامراجعه صندوق آراء معلوم کنند که آیا موافق اند بیونان ملحق شوند یا خیر.

انگلستان و کشورهای اروپای غربی که معتقدند تا بیست سال دیگر بنفت خاورمیانه احتیاج دارند سعی دارند که لااقل اخذ آرا را تا ده سال دیگر معوق نگاه دارند بهمین جهت دولت انگلیس امیدوار است که یك پیمان نظامی بین کشور های ترکیه و یونان و انگلستان در آینده نزدیکی منعقد شود.

آلمان غربی یادداشتی بدول بزرك میدهد

دراین یادداشت لزوم اقدام برای تحقق وحدت آلمان گوشزد شده است

بن- رویتر- دکتر ادنائر صدراعظم آلمان غربی اعلام کرد که بزودی اینددولت یادداشتهائی برای دول غربی ارسال خواهد داشت و دراین یادداشتها از دول مزبور درخواست خواهد کرد که برای تامین وحدت آلمان اقدام لازم بعمل آورند.

وی گفت وحدت آلمان یکی از اهم مسائلی است که در کنفرانس های مهم بین المللی مورد بحث قرار گرفته ولی متاسفانه درباره آن توافق نظر حاصل نگردیده است.

راجع باینکه یادداشت آلمان غربی چه موقع برای دول بزرگ چهارگانه ارسال خواهد شد دکتر ادنائر توضیحی نداد ولی حدس زده میشود که این یادداشت تا چند روز دیگر برای دولتهای انگلستان، آمریکا فرانسه و شوروی ارسال خواهد گردید.

دکتر ادنائر ضمن اشاره بمسافرت اخیر خود بآمریکا اظهار داشت که درباره اینموضوعات بامقامات آمریکا مذاکره کرده و از این مذاکرات نتیجه مطلوبه حاصل گردیده است.

ادنائر گفت که در ماه سپتامبر گذشته که بمسکو مسافرت کرده بود مارشال بولگانین نخست وزیر شوروی بوی وعده داده بود که برای تحقق دادن بوحدت آلمان اقدام خواهد کرد ولی متاسفانه تا کنون دراین راه اقدامی بعمل نیامده و توافق نظری نیز بین دول بزرگ حاصل نگردیده است.

صدراعظم آلمان غربی آنگاه گفت که بزودی بین نمایندگان کشورهای عضو سازمان دفاعی آتلانتیك شمالی مذاکراتی درباره نامه اخیر مارشال بولگانین راجع به پیشنهاد شوروی درباره تقلیل سلاحها که برای رهبران دول مختلف ارسال گردیده صورت خواهد گرفت و اینکشورها سعی خواهند کرد که بنامه مزبور جواب مشترك بدهند و برای اینکار البته لازمست که بین آنها توافق حاصل گردد و تبادل نظر بعمل آید.

خروشف و سفیر کبیر ایران مدتی مذاکره کردند

بقیه ازصفحه اول

دراین هنگام میکویان داخل صحبت شده گفت من نطق تولیانی را خوانده‌ام ولی میتوانم بگویم که تولیانی همان تولیانی سابق است.

سپس مجددا خروشف رشته سخن را بدست گرفته اظهار داشت که در روابط ما و ایتالیا هیچگونه برودتی حاصل نشده ولی امیدواریم این روابط بیش از پیش رو به بهبود و گرمی برود.

در این ضیافت خروشف بسا کلیه نمایندگان سیاسی خارجی مخصوصا آقای انصاری سفیر کبیر ایران باصمیمیت و گرمی وارد صحبت شده و جام خودرا بسلامتی آنها سر می کشید.

دبیر اول حزب کمونیست شوروی هنگامی که باسفیر کبیر ایران گرم صحبت بود گفت:

«ما باهمدیگر دوست و همسایه هستیم و هیچوقت نمی‌توانیم از یکدیگر جدا شویم.»

دراین موقع چارلز بوهلن گفت نباید فراموش کرد که شوروی و امریکا نیز در بغاز برینك با یکدیگر همسایه هستند.

خروشف فورا جواب داد آری! بالاخره ما نیز روزی باهم دوست خواهیم شد و من از صمیم قلب خواهان فرارسیدن چنین روزی می‌باشم و سپس بمارشال تیتو پیشنهاد کرد که جام خودرا برای محو و نابودی سازمان آتلانتیك شمالی و پیمان ورشو بنوشد.

مسکو - اسوشیتد پرس- درضیافتی که بافتخار مارشال تیتو در مسکو داده شده بود کلیه رهبران شوروی و سفرای خارجی مقیم مسکو حضور داشتند مارشال «کلمنتی وروشیلف» رئیس جمهوری شوروی برای خاطر صلح و استقرار آرامش و صفا در عالم جام خودرا بلند کرد و کلیه مدعوین نیز ازاو تبعیت کردند چارلز بوهلن سفیر کبیر امریکا در مسکو درحالیکه جام خود خودرا دردست داشت گفت:

«من خوشوقتم که جام خودرا برای استقرار آرامش و صلح در جهان بنوشم» و اضافه کرد که برای استقرار صلح باید سعی کرد که عدالت برقرار شود و بدون استقرار عدالت و مساوات و برادری صلح وجود خارجی نخواهد داشت. دراین موقع تیتو رئیس جمهور یوگسلاوی بطرف بوهلن پیش آمده گفت که آیا منظور شما از این گفتار آنست که در این محفل کسی هست که مخالف عدالت اجتماعی باشد؟ بوهلن در جواب گفت:

«که من از گفتار منظوری ندارم فقط میگویم که برای استقرار صلح، عدالت لازم است؟»

میکویان معاون نخست وزیر با کت سفید مخصوص شب دراین ضیافت حضور پیدا کرده بود و این اولین مرتبه‌ای بود که یك رهبر شوروی در ضیافت‌های شب از لباس مخصوص استفاده کرده بود.

تیتو با مشاهده میکویان اظهار کرد که میکویان بالباس شب خیلی شبیه به دیپلماتهائی است که در واشنگتن و پاریس و لندن دیده میشوند.

خروشف اظهار کرد که گرچه لباس میکویان بسیار زیبا است ولی او شخصا مرد مظنونی است.

میکویان که دراین ضیافت از سایرین خوشحال تر بنظر میرسید سعی داشت که جام خودرا سلامتی تیتو بلند کند ولی خروشف هر دفعه مانع ازاین جریان میشد و درحینی که او میخواست جام خودرا بلند کند موضوع جدیدی را پیش میکشید. خروشف سلامتی مارشال ژوکف جام خودرا بالا برد و اظهار کرد که امیدواریم ژوکف همیشه بیکار باشد و ژوکف هم در جواب خروشف گفت امیدوارم که وزارت دفاع تبدیل به وزارت صلح آرامش گردد.

رهبران شوروی پس از نوشیدن سلامتی ژوکف مجددا جامهای خودرا بخاطر روابط صلح و آرامش مابین زنهای یوگسلاوی و زن های شوروی و حق و حقیقت بلند کردند.

فردا قسمتی از نیروی شوروی خاك آلمان را ترك خواهد گفت

بن - اسوشیتدپرس - سخنگویان سفارت کبرای فرانسه و انگلستان در بن پایتخت آلمان غربی اظهار کردند که دولتین انگلستان و فرانسه آمادگی دولت شوروی را برای شرکت درمراسم خروج ۳۳۵۰۰ نفر از افراد نیروی نظامی شوروی از خاك آلمان شرقی مورد قبول قرار داده و نمایندگانی ببرلین شرقی اعزام خواهند داشت بطوریکه کارشناسان نظامی غربی خاطر نشان کرده‌اند پس از خروج این عده باز درحدود ۲۳۵٫۰۰۰ نفر از افراد نیروی نظامی شوروی در آلمان شرقی خواهند ماند هنوز مقامات آمریکائی در آلمان راجع باینکه آیا نماینده‌ای برای شرکت در این مراسم اعزام خواهند داشت یا نه تصمیمی اتخاذ نکرده‌اند و بطوریکه سخنگوی نیروی نظامی آمریکا در هایدلبرك اظهار داشته تصمیم آمریکا بعدا اعلام خواهد گردید. مراسم خروج نیروی نظامی شوروی از آلمان شرقی در چهارشنبه (فردا) برگزار میشود.

برنامه تابستانی وانگلیسی کودکان

دبستان بهشت

زیر نظر دکتر دانا بهشتی و معلمین برجسته این مؤسسه

روز دوم تیر شروع میشود «کلاسها از ۸ تا ۱۱ صبح»

شهریه سه ماهه ۳۰۰ ریال

نام‌نویسی از ۱۲ خردادتا اول تیرهمه روزه ادامه دارد

آدرس: خیابان بیست متری اول چهارراه ناهید تلفن ۴۳۶۵۷

آ-۹۲۸۲ -۱- «آگهی وکا»

جهان

رفیق راه!

بقیه ازصفحه اول

ناگزیر بادشواری‌های بسیار روبرو خواهد شد و برای طی مراحل و منازلی که میبایستی این ملت را بآینده درخشانی برساند، احتیاج بدوستان بی‌ریا و رفیقان راه دارد.

دیمتری شپیلف، وزیر امور خارجه جدید شوروی، این نکته را خوب فهمیده و در نطقی که دیروز درمصر ایراد کرد آمادگی شوروی را برای قبول همراهی با مصر دراین راه نو اعلام نمود.

شپیلف گفت: «یك مثل عربی می گوید پیش از آنکه قدم درراه نهی رفیق راه انتخاب کن و پیش از آنکه خانه‌ای بسازی همسایه‌ای بیاب» آنگاه بطور ضمنی فهماند که شوروی حاضر است نه تنها برای مصر، بلکه برای عموم کشورهائی که بتازگی استقلال یافته‌اند وقدم در راه نوی گذاشته‌اند رفیق راه باشد.

باید دید منظور شپیلف از این راه نطقی که در آن اصول اساسی سیاست خارجی شوروی تشریح شده و حملات شدیدی بپیمان بغداد صورت گرفته در برابر پانصد نفر دهاتی مصری که یقینا یك صدم مطالب آنرا درك نکرده‌اند چه بوده است. مسلم اینست که مخاطب حقیقی شپیلف دراین نطق دهاتیان ساده لوح که برای آزادی واستقلال مصر شادی میکردند و کودکانشان ازسر و کول وزیر خارجه شوروی بالا میرفته‌اند نبوده‌اند حتی یکنفر ازاعضای دولت مصر هنگام نطق شپیلف حضور نداشته است وشدت احساسات دهاتیان وشیطنت وبازیگوشی کودکان بحدی بوده که شپیلف نطق خود را نیمه‌کاره رها کرده و مترجم عربی بقیه متن آنرا خوانده است.

مخاطب شپیلف در آنقسمت از نطقش که بپیمان بغداد حمله می کند، دولت مصر است. شپیلف می‌داند که حکومت جمال عبدالناصر که داعیه رهبری ملل عرب را دارد با دولت عراق که باعضویت در پیمان بغداد اهمیت فوق‌العاده‌ای درمیان دول عرب پیدا کرده میانه خوشی ندارد پس از چندی نتایج اقتصادی واجتماعی که از عضویت دراین پیمان عاید عراق خواهد شد کشورهای عرب را متمایل بعراق و تبعیت ازسیاست خارجی این کشور خواهد نمود و این دورنما باآرزو های مصر که می‌خواهد دراتحادیه عرب نقش رهبری را بازی کند متباین است.

ازطرفی ممکنست ترکیه باعضویت درپیمان بغداد وسازمان اتلانتیك نقش رهبری کشورهای مدیترانه شرقی را عهده‌دار شود ومصر که ابتدا این نقش را ومحول شده بود ازاین جریان ناراضی است.

طبیعی است که هر چقدر مخالفت شپیلف باپیمان بغداد بیشتر باشد نظر مساعد زمامداران مصر بشوروی بیشتر خواهد شد.

اما آیا آنجا که شپیلف ادعا میکند دولت شوروی با هرگونه پیمان نظامی وهرگونه استعمار بهر صورت که باشد مخالف است مخاطب بین حقیقی او حرفش را باور خواهند کرد؟ چگونه ممکن است قبول کرد که پیمان بغداد یك پیمان تجاوزکارانه است اما پیمان ورشو که وحدت فرماندهی بین ارتش بزرگ سرخ وارتش‌های لهستان، چکسلواکی، مجارستان، رومانی، بلغارستان وآلمان شرقی بوجود میآورد و حکومت چین کمونیست با میلیونها نفر سرباز موافقت کامل خودرا با این پیمان اعلام میدارد فقط برای دفاع در مقابل شرکت کنندگان درپیمان بغداد یا پیمان های دیگر منعقد شده است؟

هیچ یك از کشورهای خاورمیانه با بودن سربازان پرتغالی در گوا و یا ادامه استعمار هلند بر ایریان (گینه جدید غربی) که شپیلف درنطق خود به آنجا اشاره کرده موافق نیست اما آیا کنترل تمام اروپای شرقی و کشورهائی که روزی آزاد بودند ازطرف ارتش سرخ «یکی از صورت های استعمار» نیست؟

دیروز مصر جشن خروج آخرین سربازان انگلیسی را از سرزمین خود جشن گرفت. آیا ملت آلمان شرقی و ملل دست نشانده دیگر روزی خروج آخرین سربازان اجنبی را از کشور خود جشن خواهند گرفت؟

شپیلف گفت ما هیچگونه امتیازی از کشورهای عرب وسایر کشورهای جهان نمیخواهیم و مخصوصا تاکید کرد که سیاست اقتصادی شوروی براساس انحصارات نفتی نیست و شوروی احتیاجی به نفت کشورهای دیگر ندارد.

مردم کشورهائی که نفت دارند و شوروی در همین چند سال اخیر از آنها تقاضای امتیازات نفتی کرده است این سخن را چگونه تلقی خواهند کرد؟

میدان سخن وسیع است و شپیلف مرد سخنوری است اما گوا مراستی سخنان ما اعمال ماست. مثل های عربی کوتاه است واگر روا باشد که جمله‌ای برمثالی که شپیلف آورده بیفزائیم باید گفت: پیش از آنکه قدم درراه نهی رفیق راه انتخاب کن... اما رفیقی که گفتار و کردارش یکی باشد و وقتی پای عمل بمیان آمد، بحرف اکتفا نکند.

تورج فرازمند

ایزنهاور با دالس و نیکسون مذاکره کرد

واشنگتن- اسوشیتدپرس - وضع مزاجی آیزنهاور رئیس جمهوری امریکا روبهبودی میرود و مشارالیه دیروز برحسب اجازه پزشکان غذای رقیق خورده است.

آیزنهاور که خود رابرای ریاست جمهوری ازطرف حزب جمهور یخواه کاندیدا کرده با نیکسون معاون رئیس جمهوری و دالس وزیر امور خارجه ملاقات و مذاکره کرد این مذاکرات مربوط بامور سیاسی جاری بوده است.

دکتر عبده نامهٔ سیزده کشور را برئیس شورای امنیت تسلیم کرد

سازمان ملل- خبرگزاری فرانسه. دیروز آقای دکتر عبده نماینده ایران درسازمان ملل متحد نامه سیزده کشور آسیائی و آفریقائی را درباره طرح مسئلهٔ الجزیره درشورای امنیت برئیس شورا تسلیم کرد.

تصویب کمك خارجی آمریکا درکمیته امورخارجه سنا

واشنگتن- اسوشیتدپرس- کمیته امورخارجی مجلس سنای آمریکا کمك خارجی آمریکا بمیزان ٤ ملیون ویانصد ودومیلیون دلار مورد تصویب قرارداد.

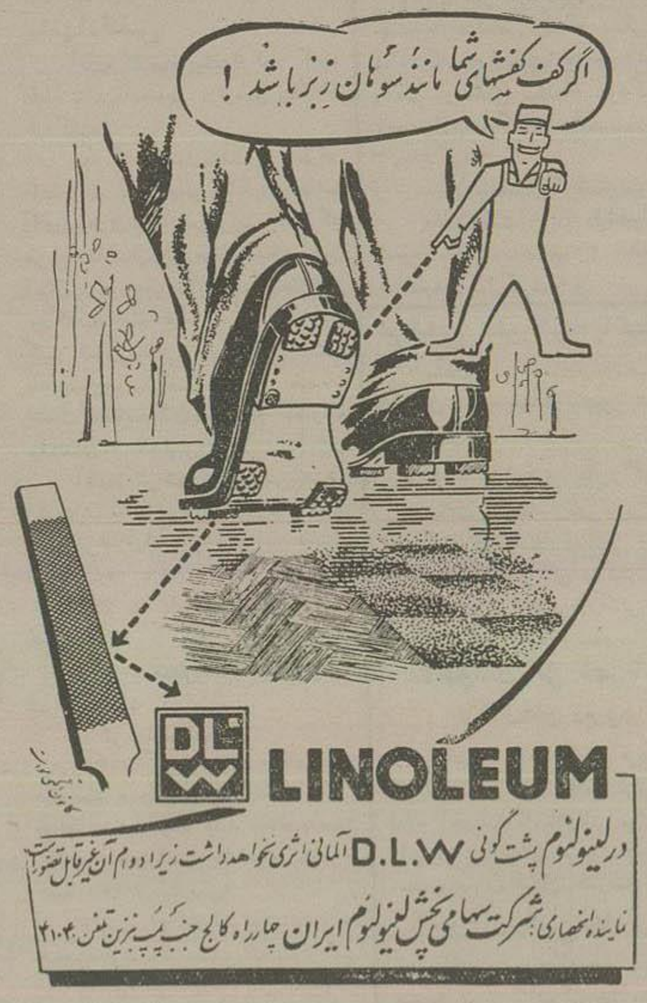

آ - ۹٤۲٦

آگهی دعوت مجمع عمومی

باطلاع صاحبان سهام شرکت سهامی کارخانجات پنبه و دانه های روغنی خراسان میرساند که مجمع عمومی سالیانه شرکت روز ۳ شنبه ۱۲ تیر ماه ۱۳۳۵ ساعت پنج بعد از ظهر در محل شرکت واقع در سرای چیت ساز منعقد میگردد.

۱- شنیدن گزارش هیئت مدیره وبازرس شرکت.
۲- تصویب ترازنامه سال ۱۳۳٤
۳- تغییر ماده ۱۰ شرکتنامه مربوط به تغییر سال محاسباتی شرکت
٤- تعیین بازرس.

شرکت سهامی کارخانجات پنبه و دانه‌های روغنی خراسان

آ-۷۵۷۹

سینما ایران

سالن خودرا با کاملترین دستگاه تهویه و خنك کننده مجهز نموده

برنامه آینده سینما ایران

شاهکاریست که سه جایزه بزرك جهان سینمارا ربوده، فیلم بیسابقه

مردان

THE MEN

نخستین فیلم که هنرپیشه نام امروز ((مارلون براندو)) را بشما معرفی میکند

شاهکار ((استانلی کرامر)) و بکارگردانی (فردزینمن)

آ-۹۲۹۸ ۱-۲ «کانون طوطی»

امشب در هتل اورست و همه شب

رقص‌های دسته جمعی دختران اسپانیائی

باندسانتیاگو

باشرکت دکتر ازوهیپنوتیزور و مرتاض معروف ایطالیائی و مادام گاتیا

و خواننده مشهور ایطالیا

برومارپا

ارکستر ایتالیائی گستاریکا درباغ رستوران

هتل اورست شاهرضا خیابان فرصت تلفن ۳۹۷۱۵

سالن نهارخوری ما مجهز بدستگاه کولر میباشد

آ-۹۵۳۲ آژانس کریستال

آگهی دعوت برای تشکیل جلسه

مجمع عمومی عادی شرکت سهامی صادرات تمیز ساعت ٥ بعدازظهر روزسه‌شنبه ۱۹ تیرماه ۱۳۳۵ درمحل شرکت واقع در گلوبندك (سرای فردوس) تشکیل خواهد گردید.

دستورجلسه:

۱ - استماع گزارش هیئت مدیره وبازرس.
۲ - تصویب ترازنامه وسیاهه سودوزیان دوره عمل کرد سال ۱۳۳٤.
۳ - تقسیم سود واجازه پرداخت آن.
٤ - تعیین حقوق هیئت مدیره وبازرس.
٥ - تصمیمات مقتضی نسبت بخط مشی آینده.

ازصاحبان سهام تقاضامیشود طبق ماده ۲۷ اساسنامه برای دریافت برگ ورودیه ۱۰ فقره شرکت مراجعه نمایند.

آ-۷۵٦۳ شرکت سهامی صادرات - تمیز

سوم تیرماه اعلامیه مشترکی از جانب ایران و

بقیه ازصفحه اول

هیئت نمایندگی ایران ادعای هیئت شوروی را مبنی بر مالکیت حوزه اترك قبول نکرده ومدعی بود که شوروی بها چندین کیلومتر بخاك ایران تجاوز کرده‌اند و باید بهمان مقدار بعقب بر گردند . لکن شورویها باتوجه بمواد موافقتنامه که در آن ذکر شده بود درمنطقه اترك ، وضع مرزصورت فعلی تثبیت شود حاضر بعقب نشینی نبودند. دراین موقع تیمسار سپهبد جهانبانی رئیس هیئت نمایندگی ایران یکی از نقشه‌های ستاد کل آرتش شوروی را که بوسیله یکی از اعضای هیئت نمایندگی ایران بدست آمده است وثابت میکرد که شورویها بخاك ایران تجاوز کرده‌اند بآقای آرلف رئیس هیئت مرزی شوروی ارائه‌داد و گفت طبق این سند شما مقداری ازخاك ایران را درناحیه اترك اشغال نموده‌اید . سرانجام پس از یکساعت بحث و گفتگو جریان به بنفع ایران حل شد بدین طریق پس از یکصد وبیست سال کشمکش واختلاف وضع مرزی بنفع ایران تثبیت گردید وشورویها قبول کردند طبق نظریات ایران مرزبندی وتعیین وتحدید حدود شود .

درمنطقه باجگیران

اختلاف دوهیئت دراین منطقه که مرکز فعالیت سو کمیسیون شماره ۸ میباشد برسر یك چشمه آب بود که برای رعایای مرزی ایران جنبه حیاتی دارد می‌باشد• رعایا وحشمداران ایرانی برای آبیاری اراضی وآب مشروب خود واحشام از این چشمه استفاده میکنند•

شورویها ادعای مالکیت این چشمه را میکردند ولی باارائه اسناد ومدارك لازم توسط هیئت نمایندگی ایران از ادعای خود منصرف شدند وچشمه آب بمالکیت ایران درآمد

درمنطقه ماوراء قفقاز

در این منطقه که سو کمیسون‌های ۱و۲ مشغول کارهستند ودرقسمت رودارس قراردارد کمیسیون مرزی ایران موفق گردیدند ضمن اینکه مقداری ازجزایر رودارس را بمالکیت ایران درآورد ۵ جزیره بزرك دیگر مانند «اسلارود» و «پیرواتلو» وسه جزیره مهم دیگررا که برای تعلیف اغنام و احشام مرز نشینان اهمیت دارد بتصرف ایران درآورد

درسر میزشام

ساعت ده‌ونیم شب پس از پنج ساعت ونیم مذاکره آخرین جلسه کمیسیونهای مرزی ایران وشوروی پایان یافت وتیمسار سپهبد جهانبانی مهمانان خودرا بسر میزشام دعوت کرد.

میزشام دریکی از سالنهای عمارت مرزبانی بوضع جالبی چیده شده وبرای هیئت شوروی غذاهای ایرانی تهیه شده بود.

درسر میزشام تیمسار سپهبد جهانبانی طی نطق دوستانه وگرم خود ازاینکه دوهیئت پس از یکسال رنج وزحمت وراه پیمائیهای طاقت فرسا موفق بحل مشکلات گردیده ووظیفه خود را بنحو احسن ومطابق با مصالح کشورهای خود انجام داده‌اند اظهار خوشوقتی ومسرت کرده واز همکاری صمیمانه هیئت مرزی شوروی اظهار تشکر نمود سپس آقای آرلف رئیس هیئت مرزی شوروی درنطق جوابیه خود ضمن اظهار خوشوقتی اشاره بنتایج درخشان این همکاری نموده وموفقیت دولت ایران را مسئلت کرد. آقای آرلف در پایان بمسافرت قریب الوقوع شاهنشاه بکشور شوروی اشاره نموده ومتذکر شد که این مسافرت درتشیید روابط دوملت وبرطرف کردن سوء تفاهمات گذشته بسیار موثر ومفید خواهد بود وسپس جام خود را بسلامتی شاهنشاه ایران نوشید.

صدو اعلامیه

بقرار اطلاع روز سوم تیرماه اعلامیه مشترك ایران وشوروی در باره پایان کار هیئت‌های مشترك مرزی درتهران ومسکو انتشار خواهد یافت وبحل جمیع اختلافات ۱۲۰ ساله مرزی دو کشور دراین اعلامیه اشاره خواهد شد.

قسمت دوم عملیات

قسمت دوم عملیات کمیسیون مرزی که عبارت از تکمیل ونصب بقیه میله‌های مرزی وتنظیم پروتکل میباشد بعد از بازگشت تیمسار سپهبد جهانبانی ازمسافرت مسکو شروع خواهد شد.

ضمنا درغیاب مشارالیه اعضای کمیسیون مرزی ماموریت دارند که بعملیات سو کمیسیون‌های دهگانه سر کشی نمایند

روبهمرفته درطول خط مرزی ایران وشوروی ۱۱۰۰ میله مرزی در فواصل مختلف نصب میشود که تا کنون درحدود دوسوم آن نصب شده‌است .

گزارش بشاهنشاه

جریان آخرین جلسه مشترك کمیسیونهای مرزی ایران وشوروی همان شب پس از پایان جلسه تلگرافا بحضور شاهنشاه گزارش شد و شاهنشاه رئیس و اعضای هیئت مرزی ایران را موردتقدیر قراردادند .

بازگشت بتهران

تیمسارسپهبد جهانبانی و اعضای هیئت مرزی دیروز از آستارا بتهران مراجعت کردند .

تیمسارسپهبد جهانبانی درالتزام رکاب شاهنشاه بشوروی خواهد رفت

اسامی اعضای هیئت نمایندگی دو کشور بشرح زیر میباشد :

هیئت نمایندگی ایران— سرهنگ طیفوری - سرهنگ فیروزبخش - ناخدا یکم تقی بهنام - سرهنگ باقری. دریابیگی مهندس قصبه‌ای .

هیئت نمایندگی شوروی - آقایان آرلف - کلنل زینکف - کلنل ولکف - کلنل سالالف - زورین و کیدیاکف •

بیماری عجیبی یك خانواده ۸ نفری را از پا

بقیه از صفحه اول

ازخواب بیدارمیشوند واحساس میکنند که کلوهایشان ازداخل آماس کرده وبه سختی میتوانند نفس بکشند. چون هیچگونه آثاردردوتبی دربدن خود نمی‌بینند به این موضوع اهمیت زیادی نمیدهند . اندك اندك کارتنفس آنها مشکل میشود ومحمد فرزند قربانعلی ۵۰ ساله پدرخانواده بیهوش برزمین میافتد . صورتش آماس کرده و سیاه‌شده وچشمانش نزدیك است از حدقه خارج شود ، ۷ نفر بیمار دیگر که آنها نیز درشرف بیهوش شدن بودند باحالی زار وتزار پیرمرد بیهوش رابه‌دوش میگیرند و به‌درمانگاه قریه میبرند .

اولین درمانگاه، اولین ضایعه

درمانگاه قریه نزدیك نبود ودر آن حوالی کسی دیده نمیشد که بکمك آنان بیاید. یك دسته هفت نفری بارنگ وروی برافروخته و نفسهائی که بسختی بالاو پائین میرود وپاهائی که بزحمت برداشته میشود رئیس خانواده را به درمانگاه میرسانند. پرستار این درمانگاه محقر که هم پزشك وهم پزشکیار وهم مستخدم است عقلش بجائی قد نمیدهد ومحمد در حالیکه بادست‌های منقبض سینه خود را خراش میداد ولباسهای خود را پاره میکرد وصدائی مثل جوجه خفه‌شده از گلویش در میآمد آخرین نفس محتضرانه خود را با هزار تعب برمیآورد وجان به‌جان آفرین تسلیم میکند

دومین درمانگاه دومین ضایعه

خانواده باحالی زارتر و نزارتر مرده را بجای میگذارند وشهر بانو دختر محمد را که بیهوش شده بود به‌دوش میگیرند وبهداری بخش میروند چون باهزار زحمت کشان کشان خود را بآنجا میرسانند دیگر رمقی برایشان نمانده و همه نیمه بیهوش برزمین میافتند درانجا هم پزشك عقلش بجائی نمیرسد ودر تشخیص مرض درمیماند شهربانو باهمان حرکات مذبوحانه پدرش بخودمی‌پیچد و لحظه‌ای نمیکشد که او نیز بدنبال پدر بجهان باقی میشتابد.

سومین درمانگاه، سومین ضایعه

حال دیگران خطرناك است وهر آن بیم مرگشان میرود. نفسها بزحمت برمیآیند وچشمها باوحشت اطراف را می‌نگرند وزبان ها در کام‌ها خشکیده‌اند چون وصیه دختر دیگر محمد بیهوش برزمین میافتد دیگران رایارای آن نیست که حتی نگاهی بجانب او بیفکنند ناچار جور آنها را پیشخدمت بهداری بعهده میگیرد وبایك کاری همه را به‌بیمارستان آستانه میفرستد. درآنجا نیز نتیجه معاینه بجائی نمیرسد و طبیبان راه بجائی نمیبرند.

وصیه که تازه عروس بود به پدر و خواهرش تاسی میکند و بزودی عمرش را به کارکنان بیمارستان می سپارد و خود به تزدید میرود.

آخرین درمانگاه

بقیه اعضاء خانواده را به بیمارستان لاهیجان میرسانند، پزشکان دور آنها جمع می شوند ، معاینه می کنند، باتعجب بهم می نگرند مدتی باهم سخن میگویند خون آن هارا بآزمایشگاه میبرند هیچ نوع مرض و عفونت ومسمومیتی تشخیص نمیدهند وبازهم از درك علت مرض درمیمانند. ولی رضا ۱۸ ساله منتظر نتیجه معاینه و آزمایشگاه نمیشود و فوراخودرا بعالم عقبی می‌رساند

دیگر ان را دریابید!

از یك خانواده معیل هشت نفری فقط یك مادر وسه کودك دیگر باقی مانده بود ولی گویا بال عزرائیل ازپهلوی کوششان رد شده وبآنها نگرفته بود زن محمد میگوید که شب قبل از وقوع این ماجرا ماهی خورده و جائی نوشیده‌اند وچیز دیگری نداشته‌اند که بخورند . پزشکان میگویند شاید این یك نوع مرض تازه‌ای باشد ولی چهار نفری که ظاهراجان بسلامت برده‌اند حال خوش ندارند. تنگی نفس شدت آزارشان میدهد وچشم براه کمك ودرمان فوری هستند.

مجلس شورای ملی

بقیه ازصفحه چهارم

۴- اختناق افکار عمومی بوسیله تحدید مطبوعات و تبلیغات یاس آور

این قسمت را لازم بود ضمن بحث مربوط بحکومت نظامی عرض کرده باشم ولی چون جرائد جزوار کان اربعه مشروطیت ومخصوصا در دنیای امروز اهمیت زیادی دارد بهتر دانستم جداگانه مورد گفتگو قرار گیرد. ممکن است دولت مطبوعات وابسته بخود را دبورا وادار کند که فورا جواب بدهند وچند روزی هم بحث رادیو باین قسمت اختصاص داشته باشد ولی وجدانا خودتان بگوئید آیا مطبوعات در کشور ما آزادند؟ وهر انتقاد معتدلی که بنظرشان رسید حق دارند بنویسند میتوانند معایب و دردهارا بگویند ؟

تصور میکنم جواب این سئوالات منفی باشد واگر مطبوعاتی که از ابتدای حکومت حاضر تا کنون درمحاق تعطیل وتوقیف قرار گرفته علت آن را بپرسید بسیار موجب تاسف خواهد بود.

باید جلو بی‌بندوباری را با قانون گرفت. ما که مدعی آزادیخواهی هستیم باید اعمال خودرا باقانون تطبیق دهیم . دردنیای مترقی امروز رادیو وروزنامه نقش اساسی را درهدایت وتنویر افکار مردم بازی می کنند ولی در کشور ما اخبار ومندرجات جراید با اخبار یکنواخت کشورهای استبدادی چندان فرقی ندارد .

من نمیدانم چرا کاربدراوقتی دیگران می کنند بد می‌دانیم و انتقاد می کنیم ولی همان کاررا اگر خودمان بنام خیر و صلاح جامعه انجام بدهیم خوب است و کسی حق انتقاد ندارد.

ببری مال مسلمان وچو مالت ببرند
بانگ وفریاد برآری که مسلمانی نیست

شما هر وقت پیچ رادیو را باز میکنید می بینید فقط ازمبارزه بحث میکند . شنیدن کلمهٔ مبارزه بقدری مبتذل شده که گوش را ناراحت میکند تبلیغات باید مبتنی براساس صحیح ودرست باشد واقلا شنونده در همان لحظه خلافش را جلو چشم خودش نه‌بیند .

شما ازیك طرف برای کشاورزان برنامه تنظیم میکنید که چگونه درخت پیوند میزنند وبازمین را کود میدهند و برای اینکار فواید اضافه تولید قائل میشوید ولی وقتی همین کشاورز می‌بیند که سطح تولیدش آنقدر پائین آمده است که باید گندم را از آمریکا وروغن وگوشت را از افغانستان وارد کند ویا بازارع شمالی می‌شنود که پرتقال را هم ازخارج وارد میکنند و مردم باید بجای پرتقال ایران پرتقال سوریه وعراق مصرف کنند ولابد باید تخم مرغ هم از آنسوی دریاها بعدا وارد شود به‌برنامه کشاورزی شما نخواهد خندید ؟ آنقدر مقررات ضد ونقیض وتصویب‌نامه های خلق‌الساعه برای چایکاران شمال وضع کردند که مردم بکلی مایوس از چایکاری شده‌اند مردم امروز غیر از مردم دیروز هستند . سطح فکرشان ترقی کرده است .

دنیا بهم نزدیك و مربوط شده . امروز در صحاری خشك و سوزان افریقا درراه آزادی خون میدهند• آنوقت شما نمیتوانید ملت ایران را که تاریخ چند هزار سالهٔ مدون دارد با این برنامه‌ها سرگرم کنید واینطور حقوق وهستی او را باحرف وتبلیغات ناروا ملعبه خود سازید ومانع شوید که حتی از مزایای اولیه تمدن استفاده کند .

۵- سازمانهای مستقل از قبیل شهرداری و سازمان برنامه

این شهرداری عوارض مردم را چه میکند ؟ ازمردم عوارض و مالیات برق میگیرند ولی کوچه‌های آنها تاریك است درمواقع سخت وحساس همه گونه مشقت و فداکاری از طرف ساکنین جنوب شهر میشود ولی وقتی برای رفع یکی از صدها بدبختی آنها مراجعه میکنیم میگویند اینها را لوس نکنید •

هر کس چند روزی پشت میز نشست خودرا مافوق مردم تصور میکند و گذشته هارا فراموش می‌نماید و هرگز بفکرش نمیرسد که اگر این مردم نباشند وجود آنها مفهوم ندارد •

بعضی‌ها تصور میکنند ایران یعنی تهران و تهران هم یعنی شمال آن و این تصور هم مصداق واقعی پیدا کرده زیرا ازیك طرف باوجود عقد اتحاد وپیمانی که بادولت انگلستان داریم اصلا استان بحرین فراموش شد و وقتی مردم مسلمان آنجا باالهام از مکتب آسمانی اسلام علیه مظالم شیخ غاصب قیام میکنند و برای تحصیل آزادی جان خود را نثار میکنند دولت ما حتی یك استمالت از آنها نمیکند و کوچکترین اقدامی که امکان اعاده این استان زرخیز را بکشور فراهم سازد اعمال نمی‌نماید و یك عده از رشیدترین هموطنان ما را تنها گذارده وبعضی ازدولت‌های عربی از این غفلت و سهل‌انگاری استفاده کرده برای بحرین خواب تازه می‌بینند ویا اسم خلیج فارس را بخلیج عرب تبدیل میکنند از اینجا بمعنا ومفهوم اتحادی که آنقدر نتایج آن را بمردم نوید میدادند پی بردیم .

سازمان برنامه اساسا مستقل است! هفتهزار میلیون تومان پول این مملکت را باختیار یك شخصی گذارده‌اند که اصلا تحصیلات او باکاری که مدعی انجام آن است منافات دارد هرچه دلش خواست میکند و بجای اینکه منافع مردم را بتواند درنظر بگیرد ومنابع تولید را بکار اندازد وبرای طبقهٔ بیکار و فقیر و اصول اقتصادی مملکت که تقویت بنیهٔ تولیدی است فکری بکند باحداث جاده‌ها وبنادر و فرودگاههای غیر متناسب با احتیاجات فعلی و پرداخت حق‌الزحمه های کلان بخارجیان سرگرم است ودانسته یاندانسته هرامری را بخواسته‌های واقعی مردم ترجیح میدهد.

آقایان شما بگوئید مردمی که نان ندارند سد جوع کنند وازتمام وسائل اولیه زندگی محرومند اول ومقدم از همه فرودگاه وبندروجاده باید بسازند؟ اقلا میخواستند درعرض کارهای تولیدی اینکارهارا شروع کنید تاقدری هم انصاف ومروت را رعایت کرده باشید گفتن مبلغ هفتهزار میلیون تومان آسان است

اگر هزار میلیون ازاین پول را بین ده استان تقسیم میکردند وبانظارت خودمردم منابع تولید آنهارا بکار میانداختند محققا وضع عمومی مملکت عوض می‌شد وهمان خوزستان باآن همه منابع کشاورزی و زرخیز بتنهائی قادر بود غلات کشور را تامین کند ومقداری هم اضافه داشته باشد یا مردم کرمان وبلوچستان اقلا دوران علف خوارگی را پشت سر میگذاردند واکثریت آنها حسرت یك لقمه نان گندم را نمیکشیدند وهمینطور سایر استانها باآن همه منابع مهم ثروت وآمادگی مردم برای نجات خود ازاین وضع یك تحول قطعی وعمومی درتمام شئون مختلفه کشور بوجود میاوردند.

آیا سزاوار است مردمی که خون می‌خورند وبجای علف میروند پولشان رابااین نحو بهدرداد تازه این مبالغ هنگفت هم درحوصلهٔ ایشان نگنجیده ودرصدد استقراض از خارجی هستند که بهمان مصارف غیرلازم برسانند و سنگینی بار قرض رابیشتر بردوش ملت تحمیل کنند.

۶- نبودن کنترل در دخل و خرج کشور

یکی ازوظائف اصلی ومهم نمایندگان مجلس شورا یعنی رسیدگی بدخل وخرج کشور است که مخصوصا درقانون اساسی بآن تکیه‌شده وزیردارائی میگوید فلان مبلغ را ازفلان محل تحصیل کردم وفلان مبلغ خرج کردم هیچ دستگاهی نیست که این دخل وخرج را کنترل کند• دیوان محاسبات هم که درقانون اساسی وظیفه‌دار این کنترل است اسکلت بی‌جانی است که درحکم عدم میباشد. تمرکز بودجه وحساب مملکت بکلی ازبین رفته وهیچ دستگاهی قادر نیست که حساب دخل وخرج مملکت را داشته‌باشد .گذشته از درآمد جاری کشور ودرآمد نفت طبق اخبار جراید تا کنون سیصد میلیون دلار از آمریکا بایران واردشده بااین پول چه اصلاحات مهم که ممکن بود انجام شود•

من دراینجا داخل جزئیات نمیشوم وفقط عرض میکنم ممکن است جناب آقای علاء تشریف بیاورند ودرجواب یك فرد اقلیت مجلس بفرمایند که دراین ۱۵ ماه حکومت خود باآنهمه امکانات ومجالات واین مبالغ هنگفت وتصدیق خودشان امنیت کامل که فقط باحترام شخص شاهنشاه ایجاد شده وباختیارشان بوده چه کار قابل ملاحظهٔ انجام شده‌است.

واقعا اگر کاری انجام شده چرا از مردم مخفی می کنند. لابدوحشت دارند که مردم ذوق زده شده وتحمل شنیدن اینهمه اقدامات مشعشع را نداشته باشند واگر کاری انجام نداده‌اند وبصرف حرف برگذار شده چطور انصاف اجازه میدهد باازدست دادن تمام فرصتها، باز هم بحکومت خود ادامه دهند•

بما میگفتند اگر کار نفت فیصله یابد وقرضه خارجی گرفته شود وقانون مالیات بردرآمد از تصویب بگذرد مملکت بهشت برین خواهد شد ولی عملا دیدیم که همه اینکارها انجام شد و مشکلات زندگی مردم روزبروز زیادتر شد.

جناب آقای علاء مطالبی را که بنده دراینجا عرض کردم واقعیات وحقایقی است که ازدل سوزان وزبان گویای مردم سرچشمه گرفته حسن نیت اقتضا می کند که باین مطالب با کمال دقت توجه شود •

اگر ازهم اکنون روش گذشته را متروك فرمودید وبجای اینهمه حرف و تبلیغ بعمل نزدیك شدید ونگذاشتید اموال مملکت و پولهائی که مردم بارنج وتعب تهیه می کنند وبخزانه دولت می‌دهند بهدررود ودرمصارف کنترل دقیقی برقرار فرمودید ویك نقشه صحیح اقتصادی طرح کردید تامردم واقعی تماس گرفتید ودرددل آنهارا گوش دادید وحیثیت وشرافت اشخاص را ازدستبرد مامورین هوسباز خودمصون داشتید ویك امنیت واقعی وآزادی دراین مملکت بنیان کردید ومخصوصا احترام باصول و مظاهر مقدسه اسلام وشریعت مطهره را رعایت کردید بجنابعالی قول می دهم که مردم از کوچك وبزرگ هوا خواه دولت شما شده وخداوند متعال نیزشما را کمك خواهد کرد

موافق مشروط.

آقای صادق بوشهری بعنوان موافق مشروط بابرنامه دولت اظهار نمود: بنده جزموافقین دولت بعنوان «موافق مشروط» اسم نوشته‌ام وشخصا بجناب آقای علاء علاقمندم تصور میکنم تمام آقایان نمایندگان هم نسبت به‌حسن نیت ایشان کمترین تردیدی ندارند(صحیح است) وزرای دولت هم فردا فرد اشخاص نازنینی هستند وهیچ پیرایه‌ای بآنها نمیتوان بست وهمین عقیده سبب شده که بعنوان موافق مشروط اسم نوشته‌ام جناب آقای علاء !

حضرت مستطابعالی از تنقید نباید نگران باشید بعقیده بنده فقط درمان دردهای مملکت تنقید است وتنقید وبازهم تنقید ولی البته تنقیدی که خالی ازغرض باشد ودرآن منافع عمومی بیش ازمنافع خصوصی ملحوظ شده باشد.

شما پانزده ماه است که زمامدار هستید وتصدیق میفرمائید که من تاکنون از دولت شما کوچکترین تقاضائی نکرده‌ام چه بجا وچه بیجا.

بنده در زندگی عادت ندارم درمسائل روی مسموعات صحبت کنم ودراینجا تذکراتی یادداشت کرده‌ام که بنظرم مفید میرسد بنظرم مطالب کوچك است ولی برای نمونه کافی است مشت نمونه ابست ازخروار.

بزرگترین عاملی که مانع پیشرفت کارهای ماست همان قضیه عدم هماهنگی است• نه فقط بین وزارتخانه‌ها هماهنگی نیست بلکه درخود وزارتخانه‌ها هم بین اعضا هماهنگی وجود ندارد

یکی ازمسائلی که باید مورد توجه قرار گیرد بالا بردن سطح کشت است .

بعقیده من باید ما تمام هم وجدیت و کوشش خودمان را برای بالا بردن سطح کشت مصروف داریم .

قانونی ازمجلس گذشت که اراضی خالصه رادرمملکت بفروشند وبکسانیکه قصد آبادی دارند واگذار کنند فاضلی نامی رفت خانه وزندگی خودش رافروخت ویکمقداری ازاراضی بایر را آباد کرد

عوض اینکه این آدم را تشویق بکنند وزارت دارائی یقه این آدم راچسبید که این زمین رابدون اجازه برده‌ای• این جریان منجرشد بعرضحال دادن وکشیدنش بمحاکمه ، دوسه سال گرفتار این محاکمه بود ونمیدانم نتیجه بکجا کشید. بااین ترتیب کی دلش میآید برود دنبال کشت وزرع ؟ شماموانع راازمیان بردارید ببینید مردم چگونه استقبال خواهند کرد.

آقای نخست وزیر مبارزاتی که حضرتعالی شروع کرده‌اید بافساد ، گران فروشی، توصیه وغیره همه منتهای آرزوی ماست ولی بعقیده من راهی را که میروید راه درستی نیست اگر شما میخواهید توصیه را دردهات ودربین زارع و رعیت ازبین ببرید که آنجا توصیه‌ای درکار نیست، اما اگر میخواهید توصیه رادرمیان متنفذین ازمیان ببرید احتیاجی بتبلیغات وروزنامه ندارد ، شما یکمرتبه بیائید پشت این تریبون بگوئید صادق بوشهری بمامیگوید فلان مامورصالح و درستکاررا بردارید و بجایش فلان آدم بدجنس ناصالح را بگذارید اینرا بگوئید اگر مشاهده کردید که توصیه ازمیان نرفت هرچه میخواهید بفرمائید.

روزنامه وزین اطلاعات چند شب پیش سرمقاله‌ای نوشته‌بود ونمایندگان مجلس راقسم داده بود که شمارا بخدا از توصیه خودداری کنید، روزنامه اطلاعات اگرچنین توصیه‌ای رالازم می بیند از دستگاههای خودش شروع کند ، این توصیه رایك کسی و یك دستگاهی باید بنمایندگان مجلس بکند که خودش مبرا ازاین ضعف باشد ایجاد امنیت در سراسر کشور آرزوی همه‌است ولی بعضی اوقات قضایائی اتفاق میافتد که قضیه چوب گذاشتن لای چرخ است.

ناطق سپس راجع براههای کشور تذکراتی دادو گفت: اختلافاتی دروزارت راه موجوداست ، اغراض شخصی وجود دارد وبدینجهت این خرابی درکارراهها بوجود آمده است.

یکی از ناطقین دیروز مجلس سنا فرموده‌اند که باید دادگستری را روی سرکارمندان آن خراب کرد.

دکتر داد فر— بیخود فرموده‌اند، کاخ دادگستری را که نباید خراب کرد•

بوشهری — خواهش میکنم بیخود تعصب برای دادگستری بخرج ندهید. «زنگ رئیس»

دراینوقت آقای سردارفاخر که از این مذاکره بین‌الاثنین ناراحت شده‌بود اظهار نمود:

خواهش میکنم تازه واردین آئین نامه‌را بخوانند که بیخود وسط حرف دیگری حرف نزنند .

خنده‌شدیدی درگرفت وآقای قنات‌آبادی درمیان خنده شدید چیزی گفت که رئیس مجلس متوجه‌شد واظهار نمود:

شماهم که کهنه کار هستید معلوم است آئین نامه رانخوانده‌اید.

«خنده شدید حضار»

ناطق ادامه داد که در دادگستری اشخاص لایق وپاکدامن زیادهست ولی اشخاص ناصالح و نادرست هم هستند و بعقیده من دولت باید دراولین فرصت برای اصلاح دادگستری اقدام کند.

راجع به‌سازمان برنامه آقای بوشهری گفت:

آقای بهبهانی شرحی راجع بسازمان برنامه وشخص آقای ابتهاج فرمودند ، بنظر بنده گنجی را که متعلق بملت ایران است فقط این اژدها میتواند آنرا حفظ کند

پیشنهاد تنفس

آقای دکتر بینا پیشنهاد کرد که ده دقیقهٔ تنفس داده‌شود و درتوضیح پیشنهاد خود گفت:

بنده از نظر اصول پارلمانی می خواهم یك تذکری بدهم واین تذکررا جناب آقای بوشهری نباید حمل براین کنند که من باب مداهنه ازدولت عرض میکنم چون ایشان فرمودند من مداهنه نمیکنم مثل این بود که میخواستند بفرمایند مامداهنه می‌کنیم .«صادق بوشهری - ابدا اینطور نیست. بنده چنین چیزی نگفتم» بهرحال عقیده‌ام اینست که نمایندگان محترم در گفتار و بیاناتشان..«زنگ رئیس»

آقای دکتر، شما راجع به تنفس پیشنهاد کرده‌اید، بگفتار نمایندگان چکار دارید همین امر خلاف اصول پارلمانی است.«خنده شدید حضار»

دکتر بینا - اینها مقدمه تنفس است «خنده حضار»

رئیس - منظورم اینست که واعظ غیرمتعظ نباشید

دکتر بینا ادامه داد :

آقایان اگر درتابلوی مخالف اسم مینویسند موافق صحبت نکنند واگر موافق اسم مینویسند نباید مخالف صحبت کنند «صحیح است» یك شعری بخاطرم رسید ••• «زنگ رئیس»

رئیس- آقا نفرمائید بنشینید، اینها هیچکدام مربوط بتنفس نیست واز این گذشته هیچ مانعی ندارد یك کسی که بادولت هم موافق است وبدولت رای اعتماد میدهد تذکراتی بدولت بدهد.

دکتر بینا گفت: پیشنهادم را پس گرفتم•

مخالف دیگر....

دراینهنگام آقای قنات‌آبادی دومین ناطق مخالف دولت شروع بصحبت کرد و اظهارات ایشان تا نیمساعت بعدازظهر بطول انجامید «مشروح اظهارات آقای قنات‌آبادی را درشماره آینده ملاحظه فرمائید»

ختم جلسه

نیمساعت بعدازظهر مجلس ختم‌شد و جلسه آینده بصبح روزپنجشنبه موکول گردید.

مردی که تاکنون ۱۲۰ پسربچه را فریب داده دستگیر شد

آلبوم عکس بچه‌های اغفال‌شده کشف شد

دیروز مامورین کلانتری ۱۳ درحوالی حسین‌آباد نزدیك تهران‌نو مرد ۲۵ ساله‌ای راباپسربچه دهساله‌ای دروضع مشکوکی مشاهده میکنند وآنهارا دستگیر مینمایند وبطرف کلانتری میبرند•

مرد ۲۵ ساله پس از اینکه حیله‌هایش برای اغفال پاسبان بجائی نمیرسد درمیان راه تصمیم بفرار میگیرد ولی براثر چند شلیك هوائی متوقف میشود وپاسبانان دوباره اورا دستگیر میکنند وبکلانتری میبرند•

دربازپرسی خودرا فاضل فرزند پاشا شهرت یعقوبی معرفی میکند واظهار میدارد که آن پسربچه دهساله برادراوست.

دربازجوئی جداگانه ازپسربچه معلوم می‌شود که هیچ نسبتی بافاضل ندارد درمیان اشیائی که ازجیب‌های متهم بدست آمده‌بود یك آلبوم محتوی ۱۴۰ عکس پسربچه‌های مختلف از ۹ ساله تا ۱۴ ساله موجود داشت•

بالاخره فاضل درمقابل دلائل عینی مجبور باعتراف گردید واظهار داشت که تاکنون ۱۲۰ نفر صاحبان عکسهای آلبوم را فریب داده و اغفال ۲۰ نفر دیگر آنهارا دربرنامه آینده خود قرارداده‌است•

این مرد دیوصفت باپرونده بفرمانداری نظامی فرستاده‌شد تا بجزای اعمال شنیع خود برسد

رئیس انجمن شهر بر اثر اختلاف استعفاداد

بطوری که خبرنگارما از کرج گزارش میدهد مدتی‌است که در میان اعضاء انجمن شهر اختلاف وناهم آهنگی بوجودآمده و کارها معوق مانده وبراثر ادامهٔ اختلاف، رئیس انجمن‌شهر استعفاداده‌است.

دیروز آقای خواجه‌نوری شهردار کرج جلسهٔ مصاحبهٔ مطبوعاتی تشکیل دادووضعیت شهرداری وخدمات آن را ازقبیل اقدام بتوسعهٔ شبکهٔ برق و لوله کشی شهر کرج واتمام ساختمان شهرداری واسفالت جاده کارخانه قندوحفرچاه عمیق تشریح کرد واظهار تاسف نمود که براثر اختلاف بین اعضاء انجمن شهر کارهارا کد مانده است .آقای شهردار درپایان مصاحبهٔ خود قول داد که درتقلیل نرخ نان وگوشت وخواربار وتره‌بار اقدام اساسی بعمل آورد.

جلسه امروز سنا

بقیه از صفحه اول

پیشنهادات اصلاحی درتبصره‌های ۱و۲ ماده سوم دادند وسپس بموادمزبوررای گرفتند وتصویب‌شدوبعداخذرای نسبت بتبصره‌ها بعمل آمد وموردتصویب واقع گردید•

دراینوقت سایر مواد لایحه مطرح مذاکره قرارگرفت و پس‌از توضیحاتی که توسط آقایان سناتورها ومعاون وزارت کشاورزی ودادگستری داده‌شد کلیه لایحه بتصویب رسید.

طرح لایحه دیگر...

دراین موقع لایحه تاسیس بانك ساختمانی واساسنامه آن مطرح وگزارش کمیسیون قرائت‌شد•

آقای موید ثابتی ضمن توضیحاتی که درماده اول لایحه داد اظهار نمود :

باید بانك ساختمانی شعباتی درشهرستانها داشته‌باشدواقداماتی درشهرها انجام‌دهد که باعث نشودساکنین دهات وشهرستانها همه بتهران هجوم بیاورند واگر این وضع ادامه‌پیدا کند بعدازچندسال فکر نمیکنم راه‌عبور و مرور درتهران وجود داشته باشد• درحالیکه ما بایدکاری کنیم که جمعیت تهران کم‌شود•

آقایان آموزگار - لسانی - صدرالاشراف - مهندس شریف امامی وعده‌ای دیگری از نمایندگان درباره این لایحه صحبت نمودند وآقای موید ثابتی پیشنهاد نمود که این لایحه برای رسیدگی مجدد بکمیسیون شماره ۳ ارجاع گردد•

باین پیشنهاد رای گرفتند وتصویب شد

مقارن ساعت ۱۱و۲۰ دقیقه جلسه ختم شدوجلسه آینده ساعت ۸و۳۰ دقیقه روز پنجشنبه موکول گردید•

شرفیابی سفیر کبیر پاکستان

ساعت ده‌ونیم بامدادامروز سفیر کبیر پاکستان درکاخ سعدآباد بحضور شاهنشاه شرفیاب‌شد

ملاقات با وزیر بازرگانی

ساعت یك بعد ازظهر امروز آقای سفیر کبیر هندوستان بمنظور مذاکره در باره روابط بازرگانی دو کشور ایران وهندوستان دروزارت بازرگانی باآقای وزیر بازرگانی ملاقات نمود .

آجودان کل شهربانی بانگلستان میرود

ساعت ٤ بعد ازظهر فردا آقای سرهنگ ضیاءالدین خلعت بری رئیس اداره آجودانی کل شهربانی برای انجام ماموریت بانگلستان عزیمت خواهدنمود مدت ماموریت ایشان هنوزمعلوم نیست.

آجودان رئیس ستادارتش

آقای سرهنگ دوم محمدتقی منوچهری که ازافسران مطلع‌ستادارتش است به‌آجودان یکمی رئیس‌ستاد ارتش منصوب گردید•

عارضه کسالت

آقای دیوان‌بیگی هفته‌پیش‌در اثر عارضه کسالت قلبی (آنژین‌دوپیتورین) بستری گردیده واکنون تحت‌نظر اطباء معالجه‌پرداخته حالت‌ایشان نسبت‌بهفته پیش روبهبودی است •

دیروزخبرنگار ماازآقای دیوانبیگی عیادت نمودو ایشان اظهار داشت : من آماده‌بودم که درپروگرام دولت حداقل سه‌ساعت صحبت کنم‌ولی متاسفانه این عارضه‌موجب شده که‌حتی‌حرکت وحرف زدن‌را نیز برایم ممنوع کرده‌اند

گفتگو

باخوانندگان

برای گفتگو بااین‌ستون همه‌روزه ازساعت ۸صبح‌تا ظهر بوسیله تلفن‌های ۵۰۰۱۴ـ ۵۰۰۱۵ ـ۵۰۰۱۶ـ ۵۰۰۱۷ سراغ‌حسن شفقی‌رئیس کتابخانه‌رابگیرید ومطالب خودتان‌را بااودرمیان‌بگذارید.

***

بعرض‌من‌توجه کنید آقا، همه‌دولتهای‌زنده دنیا از همین راه‌واگذاردن کار مردم بمردم‌توانسته‌اند باردولت‌مرکزی راسبك کنندومجالی برای فعالیت و هنر نمائی بمردم بدهندو آنهارا بسر نوشت خود علاقمند وامیدوارسازند در میان بیانات منطقی و صحیح آقای سناتور جمال امامی‌درجلسه دیروز مجلس‌سنادو ایراد بعقیده‌من‌وارداست

یکی آنکه ایشان‌باستاندار بلوچستان ووزیر کشور سرزنش داده‌انـد که چرا گرفتاری‌مردم‌بلوچستان رافاش کرده‌اند در صورتیکه وزارت کشور و استاندار بلوچستان درخوراین‌سرزنش نیستند‌بلکه این‌خودیك‌نمونه کامل روح دمکراسی است‌ومحاسن افشاء این رازخیلی بیشتر ازمعایب‌پنهان‌داشتن آن‌است.

دیگر آنکه سناتورامامی باهمان‌ماده ۹ برنامه که‌بنظرمن سیارمفیداست‌مخالفت ورزیده‌وفسادانجمن شهراهوازو آمل را نمونه‌ای ازبی‌لیاقتی جامعه ما دانسته‌اند البته یقین‌داریم که ایشان قصد اهانت نداشته‌اند ولی‌من‌می خواهم بگویم‌فساد این‌دوانجمن‌را اگر حمل سوء جریان انتخابات انجمن‌شهر بکنیم‌قابل‌قبولتراست تاآنکه آنرانمونه بی‌ارزشی انجمن شهر بدانیم

***

آقا وسعت‌شهررا درنظر بگیرید وآنوقت ببینید که‌وزارت‌پست‌وتلگراف چه‌مشکلی رابرای مردم‌شهر بوجودآورده است*سابقا برای‌یك‌یاچندمحل‌پرجمعیت یك‌دفترپستی وتلگرافی‌برای‌رفع‌احتیاجات مردم وجودداشت که‌اخیر همه‌این‌دفترها را تعطیل کرده‌اندوحالامثلا برای‌مخابره یك‌تلگراف یافرستادن یك‌نامه‌سفارشی باید ازدورترین نقطه شهر بمرکزپست‌ـ وتلگراف مراجعه کرد شمارانخدا این انصاف‌است که‌بجای تامین رفاه‌و آسایش مردم وسیله‌زحمت وناراحتی آنهارا‌حتی درموردا‌حتیاجات‌پستی‌وتلگرافی‌هم‌فراهم نمایند ؟

***

یکی از بانوان وهمچنین یکی‌از خوانندگان‌دیگرما امروز ازبرنامهٔ‌رادیو گله میکردند و میگفتند برنامه های کودك‌را عموما خوب تنظیم نمی کنند، شعرهای‌سودمند وشیرین‌انتخاب نمیشود وبعلاوه‌چون کودکان‌تمرین‌کافی‌نکرده‌اند هم‌درآهنگ وهم درخواندن‌اشعار اشتباه میکنند ودرنتیجه این‌برنامه‌خالی‌ازارزش می‌شود .

برنامهٔ‌موسیقی‌هم‌سالهاست‌یکنواخت اجراء میشود وتحولی‌درآن ایجاد نشده است: خبرهای کشور درساعت۷ونیم‌صبح منتشرمیشود درصورتیکه هر کس دراین ساعت برای‌انجام‌کارهای روزانه ازخانه بیرون‌رفته وبنابراین برنامه انتشاراخبار کشور برای اکثریت مردم شهر قابل استفاده نیست .

* چون علاقمند بمؤسسهٔ رادیو هستیم نظریات‌وانتقادات‌بالارا برای‌جلب توجه اولیای‌این‌مؤسسه چاپ‌نمودیم*

***

یکنفررا بخیابان شهنازبفرستید و ببینید که هزاران نفر ساکنین اینمحل ازکارخانه رسومات چه میکشند .

آخرآقا چرا اجازه میدهند که بهداشت وسلامت وآسایش چندین‌هزار نفرفدای یك‌کارخانه رسومات‌شود .

برای‌رضای خدا بیایند درآمد این کارخانه‌را سرشکن بکنند و ازساکنین محل بگیرند و شرش را از سر مردم بکنند.قراربود که دراول‌سال‌جاری‌کارخانه بمحل‌دیگری منتقل‌شود وحتی‌شهرداری هم سفارش کرده است که‌آب‌مورداحتیاج آنرا ندهندولی این‌کارخانه هنوزبرجای خودباقی و گرفتاری مردم هم از این کارخانه ادامه‌دارد .

***

اینجاانجمن‌محلی خیابان اکباتان است.چهارماه‌است درسه‌راهی این‌خیابان درجلو مغازه‌های قصابی خواربار فروشی وغیره صندوق زباله‌گذاشته‌اند که بوی عفونت و کثافت آن‌ازیکطرف جمع‌شدن حشرات که طبعا عامـل بیماریهای گوناگون است از طرف دیگر مردم این‌محل وعابرین‌را عاجز کرده‌واصولادر این خیابان باریك که مسیر کارمندان وزارتفرهنگ و مجلس شورایملی است چنین منظره زشتی بوجودآوردن دوراز انصاف است شکایتهای ما هم تاکنون ترتیب‌اثر نداده‌اند .

حالابگوئید که تکلف‌ماچیست ؟

دولت علاء با ۴۲ رای سفید از مجلس

بقیه ازصفحه‌دهم

اگرواما...

بعدازآقای دشتی‌آقای وکیلی‌رشته سخن‌رابدست گرفت و گفت:

مابابد همیشه‌مطالب متقن‌وصحیح رامورد‌توجه قراردهیم وآنرا قبول کنیم.

فرمایشاتی که جناب‌آقای دشتی و سایر آقایان فرمودند بیشترش‌درست و صحیح‌بود ولی‌توام بامقداری«اگر»و«اما» وغیره‌بود.

درزمان شاهنشاه‌فقید یکروزحضور ایشان شرفیاب‌بودم معظم‌له فرمودند که ازراه‌لرستان بتهران‌میآمدم‌وآنقدرراهها ناهموار وخراب‌بود که حدنداشت.

آقایان‌باید توجه داشته‌باشند که یکروز دراین‌مملکت اصلانمیشدزندگی کرد وهیچ‌چیز نداشتیم‌ولی‌الان که‌وضع باینطریق شده‌است علت‌آن‌چیست؟ پس اینکارهارا که‌می‌بینیم‌چگونه انجام گرفته است؟

بنده‌معتقدم دردرجه اول‌بایدامنیت وجودداشته‌باشد وسپس تولید را تکثیر نمائیم.

آقای‌لسانی‌فرمودند که واردات مـا زیادتر‌ازصادرات‌است‌وسالی‌چندین‌میلیون تومان ازاین‌راه بخزانه دولت ضرر وارد میشود.

من‌میخواهم بگویم در مقابل ایـن آمدهاچیزهائی‌هم‌میرود !

(خنده‌شدید حضار)

مابابد بدولت کمك کنیم واینکه گفته می‌شود راهها‌خراب است مگر با این پولها می‌شود تمام راهها را درست کرد ؟

درمورد فرهنك هم بایدعرض کنم که هیچ‌کاری بدون صرف وقت‌انجام‌آن امکان‌ندارد مابابد دولت راتقویت کنیم و درمقابل‌ازاوکارنخواهیم وحتمابابد جلوی ولخرچی‌را گرفت.

چندی پیش گفته شد که دود این اتوبوسهای بنزباعث مسلول شدن‌اطفال‌و افرادمیشود.

الان مدتهااست همین اتوبوسها در انگلستان‌کارمی کنند و هیچ اتفاقی هم نیفتاده است مابابد عمل‌داشته‌باشیم.

دکترصدیق— دود این اتوبوسهـا ضرر دارد چـرا اتوبوس بنزینی بکار نمی‌اندازند ؟

وکیلی‌ـ اگربنزین باشد یکریال اضافه‌خرج دارد.

دکترصدیق — برای دولت فرقی ندارد*

وکیلی — چرا فرق می کند من اهل‌فن هستم این مطلب راخوب‌تشخیص میدهم*

ناطق‌اضافه نمودآقای جمال امامی یك عمرباحزب‌توده مبارزه کردوصدماتی هم ازاینراه دید*

همین‌موضوع ۲۸مرداد اگر پیش نمیآمددکتر مصدق‌یك‌هفته دیگرتوسط مردم بدارآویخته‌میشد ودرروز۲۸مرداد افسران‌ازجان گذشته‌وهمت‌بلنداعلیحضرت همایونی باعث‌شد که مملکت ازسقوط حتمی‌نجات‌یافت‌والامن‌وشماالان‌درسیبری مشغول چوب‌بری بودیم *

موضوع امیدواری وناامیدی‌خیلی مهم‌است ومن همیشه‌درزندگیم امیدوار بوده‌ام وهمین‌فکرباعث‌شد که درزندگی موفق شدم .

امیداست که ملتها رانجات‌میدهد.

آقای‌دشتی‌شمامصررا بروی‌مامیکشی؟

همه‌زارعین مصرروی شن زندگی میکنند .

چراعراق‌راروی‌ما میکشید ؟(خنده شدید حضار)

من‌تمام عراق‌را زیرپا داشته‌ام‌اگر ایرانیها ازآنجا بیرون‌بیایند یکنفرباقی نمی‌ماند .

جناب‌آقای عارف بکارمندان دولت هرچقدر پول بدهید بدتر است وبرای رفاه‌حال آنهابهتر است خانه‌های ارزان قیمت تهیه‌نموده ومایحتاج آنها راازهر جهت‌فراهم نموده ودر دسترسشان قرار دهید .

موضوع‌دیگر که دراینجا بحث‌شد درباره رشوه گیری بود ، درحالیکه اگر آقایان مطالعه نمایندخواهند دید که، ممالك خارجه بیشراز اینجااین موضوع متداول‌است .

جمال‌امامی‌ـ خیراینجارشوه‌همیشه گرفته‌میشود *

وکیلی ـآقای‌امامی‌خواهش‌میکنم این صحبت‌رانفرمائید درخارجه‌اگرهزار دلار دست کسی باشد پنج نفرقصد جان اورامی کنند درحالیکه اینجابیست‌هزار تومان اگردست یك بچه‌باشدهیچکس نسبت باونظری نمیتواند داشته‌باشد *

جناب‌آقای‌علاءبنده‌امیدوارم‌جناب عالی در کارهایتان موفق شوید *

یك‌عرض دیگر دارم‌وآن اینستکه تقاضا دارم کاررابدست کاردان بسپارید واگراین نکته رعایت شودمطمئن‌باشید که‌کارها درست‌خواهدشد *

اگر کاررابدست‌اشخاص‌کاردان و با صلاحیت سپاربد صددرصد نتیجه‌خوب خواهید گرفت *

اشکالات پشت‌پرده

آقای‌شمس ملك‌آراء بعنوان‌آخرین ناطق موافق بابرنامه‌دولت اظهار داشت تذکراتی که‌بدولت بایدداده‌شوددادهشده مطالبی که‌دراینجاعنوان گردید قسمتی ازآنهاواردبود وبعضی‌ها وارد نبودآقایان منقدین هم‌اگر ازاشکالاتیکه‌درپشت‌پرده موجودمیباشدبی‌اطلاع نبودنداین‌فرمایشات را نمیفرمودند.

آقای علاءرابنده‌لایق‌برای‌این‌مقام میدانم (صحیح‌است)اقداماتی که‌ایشان دردوران زندگی‌خودانجام داده‌اند قابل انکارنیست(صحیح‌است)

آقای علاء علاوه براینکه مورد توجه اعلیحضرت‌همایونی هستندمرجع بین‌المللی مقام ووزن دارند واینموضوع برای‌ماقابل اهمیت میباشد *

(صحیح‌است)

مامدت ها درسیاست‌خارجی مردد بودیم‌وایشان‌این‌موضوع راحل کردند*

مابایدایشان‌را تقویت‌وتایید کنیم‌در اینگونه مواقع نخست‌وزیر مملکت در محافل بین‌المللی‌ازطرف ملت اظهاراتی می‌نمایدوصحیح‌نیست که‌آقایان‌نمایندگان دریك چنین موقعیتی که‌بستگی‌بمصالح کل کشوردارد مطالبی راکه ذکرش‌در اینجاصحیح نیست‌بیان‌فرمایند*

جزئیات‌را باید کنارگذاشت ومن معتقدم که‌باید آقایان مخالفین هم در این شرائط و موقعیت بدولت رای موافق بدهند واورائائید نمایند*

(صحیح‌است)

اظهارات‌وزیردارائی

دراینهنگام مذاکره‌دربرنامه‌دولت خاتمه یافت وآقای فروهر وزیر دارائی پشت‌تریبون‌قرارگرفته‌درپاسخ اظهارات منقدین‌ومخالفین چنین گفت:

بنده‌قبل ازاینکه بخواهم داخل موضوع یعنی‌جواب‌دادن باظهارات آقایان‌سناتورها شوم‌ازکلیه آقایانیکه پشت‌این تریبون حرف‌زدند تشکرمیکنم‌اکنون‌واردا‌صل موضوع میشوم ابتدا لازم‌است تذکردهم که‌بعضی‌از ایرادات آقایان واردنبود و قسمتی‌از مطالب آقایان هم که‌وارد بود دولت‌باآنها مخالفتی‌نداشته ونداردوبارها گفته‌است که دراین موارد مشغول‌اقدام میباشد وآنهارا انجام داده‌و خواهدداد اما موضوعی که بیشترباعث تعجب‌شد اینستکه گفته‌شد تمام‌این‌نقائص براثرکار این‌دولت‌بوجودآمده‌است*

مرتب‌دم ازگرانی‌زده شدودراینجا عنوان گردید که دولت‌جناب آقای علاء برای‌مملکت‌فقروفلاکت ببارآورده‌است بنده میخواهم عرض کنم این ایرادات مربوط ببرنامه دولت نبودوارتباط بدوره های گذشته داردواینك اجازه میخواهم سئوال کنم که‌چه‌شده‌است که‌این‌اظهارات ومخالفتهامیشود؟

آیاواقعابهمان طریق که میگوئید وبحث‌میکنیددرمملکت گرانی‌حکمفرما است ؟

اگرفقط قصد گفتن‌باشد که حرف زدن آسان است دولت جناب آقـای علاء کـه بنده در چهار پنج مـاه اخیر وزارت دارائی آنرا بعهده دارم فقط دوریال‌روی‌قیمت‌سیگاروقندوشکر کشیده است ودیگرهیچ .

پاسخ بارقام‌واعداد

وزیر دارائی سپس افزودند آقای وکیلی مطالبی‌بیان داشتند وبنده‌آماری بعرض میرسانم :

درایران مرسوم شده است ودرست هم‌هست که وضع راباقبل‌از شهریور۲۰ مقایسه میکنند .

درسنه ۱۳۱۹ بودجه‌ایران درحدود ۳۰۰ میلیون تومان بوده است و مبلغ پولی که درجریان بوده به ۱۵۰ میلیون تومان بالغ‌میگردید .

این بودجه سیصد میلیون تومان وصول‌میشد وکسرخرجی هم درکارنبوده است *

امابودجه‌امسال‌درحدودیك‌میلیاردو نصد میلیون تومان‌است وبولیکه دردو سه‌سال‌اخیر درجریان‌است‌یکمیلیارد و دویست میلیون تومان‌بود*

درسال ۱۳۱۹ نظرمانیست که کسی دم‌ازگرانی‌زده‌باشد*

این‌قاعده کلی‌است که‌وقتی بر مقدار اسکناس درجریان افزوده شود خواه‌ناخواه‌قیمت کلیه‌اجناس‌افزوده‌میشود.

پس‌از ۱۳۱۹ تا ۳۴ هشت برابر برمیزان اسکناس که در جریان‌بوده افزوده شده است تنها چیزیکه در اینجا ۱۴ برابر سال ۱۳۲۰ شده فلفل کوبیده است . عدس‌هم۱۳ برابر برآن اضافه شده‌است ولی‌سایر اجناس مانند گندم بنرخ دولتی‌آن چهاربرابرو نیم‌ونرخ آزادهشت‌برابراضافه‌شده، چای پنج برابر وسیگار اشنو ٤ برابروقس علیهذا:

مصالح مملکت

آقای‌وزیر دارائی‌بسخنان‌خودادامه دادوگفت: میآیندویك عملی‌راکه‌دولت بانهایت حسن‌نیت انجام داده‌است مورد انتقاد قرارمیدهند.

این مصالح را دولت درك‌میکند نه آمال و آرزوی چند دسته و چند طبقه .

دولت میآید ونرخ اجناس‌انحصاری خودمیافزایدوعمل‌صحیحی‌هم‌انجام‌میدهد چرا؟

درسنه ۱۳۲۰ که‌آندوره ارزانی‌بود قند کیلوئی۷ریال‌بود ولی‌امروزیك‌کارگر کمتراز۶۰ریال نمیگیردوباافزایش۲ریال چطورهو وجنجال‌راه میافتد که مملکت بباد رفت‌وکارگربدبخت‌شد*

جناب آقای دشتی خزانه وبودجه مملکت‌ستون فقرات‌یك کشوری است و بطورقطع‌بدانید که‌اگرتعادلی‌بین‌دخل‌وخرج مملکت پیش نیاید کار مملکت خراب است *

(سناتورها‌ـصحیح‌است)

درسال۱۳۳٤چهارصد وسی ونه‌میلیون تومان‌بودجه‌مملکت کسر بوده‌است.

بیش‌ازیکصد میلیون تومان آن‌از پول نفت‌تامین‌شده وسیصد میلیون تومان از محل وام بوده‌است‌وشصت‌میلیون تومان هم‌بایستی ازمحل کمك‌بلاعوض‌داده‌شود آیااجازه میفرمائید این‌وضع ادامه‌پیدا کندواگراجازه نمیدهید پس‌چراانتقاد میکنید که‌قیمت‌سیگاروقندوشکر گران شده‌است.

مملکت برای‌حفظ‌آبروی‌خودباید روی‌پای‌خود بایستدومابرای اینکه‌قرض نکنیم بقیمت‌ها افزودیم واین عمل‌هم خیلی‌بموقع وبجابوده‌است*

هریك کیلوگرم‌قند ۱۰۰استکان چای‌میدهد کسی که پول ندارد یك استکان‌چای کمتر بخورد یك سیگار کمتر بکشدحالامرتبا انتقاد که مملکت روبه‌نیستی رفته‌است*

خیرآقایان، کجای‌مملکت‌بطرف نیستی‌رفته است تنهاطبقه‌ای که واقعاباو سخت میگذردهمان طبقه‌مستخدم است که‌دراینجا تذکرداده‌شد ومیگویندقوه خریدپائین‌آمده‌است*

درسال ۱۳۱۸ و ۱۳۱۹ مجموع مصرف‌قندوشکر درسال۱۲۰هزارتن‌بوده است ودرسال۱۳۲۸ یکصدوهشتاد هزار تن واکنون‌به۲۸۰هزارتن‌رسیده‌است .

من‌سئوال‌میکنم آقایان‌اگر قوه‌خرید نبود پس ازدیاد مصرف از کجا آمده است ؟

درست است که قیمت اضافه شده است ولی‌نه‌دوبرابر . بنابرین قوه خرید پائین‌نیامده‌است وبالارفته‌است .

قریب۳٤میلیون تومان بموجودی صندوق‌پس‌انداز افزوده‌شده‌است بنابرین مردم پول‌داشته‌اند که اضافه‌آنرا‌پس‌انداز

بقیه‌درصفحه بیستم

اداره روزنامه اطلاعات

چون‌در شماره۹۰۳۷ آن‌روزنامه گرامی‌ضمن‌آگهی‌مطالب‌ناروائی‌نسبت‌بآقای‌حاج ارباب‌جلیل احمد خانلودرج‌شده‌بودلذا برای‌استحضارمقامات مسئول‌وشناختن محرکین تنظیم آن‌آگهی ومیزان عداوت وکینه‌توزی‌آنها نسبت بآقای‌احمدخانلوتقدیرنامه‌ایکه درپایان‌دوره‌انتخابیه گذشته‌صنف‌نانوابمعظم‌له تسلیم‌نموده‌اندارسال‌و استدعای‌درج آنرا داریم*

محمدحسن‌واله‌ـ مهدی کرامی‌ـ تقی قالیچی‌ـ قاسم‌سهرابیان‌ـ حاجعلی نورزاد‌ـ محمودوفائی‌پورـ اصغر ی‌ـعلی اصغر جبرائیلی‌ـ عباس‌رستمی نژادـ جواد کریمی‌ـ حاج کریمـ رضاسرافرازـ سیدحسین صالحیانـ ابوالقاسم حدادـ علی‌تقی‌پورـ ابراهیم جان‌نثارـ عباس‌خوی

گزارش رئیس

اتحادیه نانوایان تهران وتوابع به‌هیئت‌مدیره

اتحادیه نانوا های تهران و توابع ثبت شده شماره ۲۱۰ نشانی میدان بهارستان تلفن۳۷۰٦۰ تاریخ ۲٤فروردین ماه۱۳۳٤شماره۵۳۸۱ پیوست دارد یکبرگ هیئت‌محترم مدیره اتحادیه نانواهای تهران وتوابع ،محترما بعرض‌می رساند که چون‌سال ۱۳۳۳ تمام ووارد سال ۱۳۳٤ شده‌ایم مقتضی است توجه آقایان هیئت مدیره رابنکات ذیل جلب وتقاضای بذل توجه‌نماید.

۱ـسازمان داخلی اتحادیه رااز‌نظرکارمند بایستی تجدید نظرنمود وزیر نظر یکنفر مورداعتماد آقایان ازهرجهت وهربابت اداره‌شود وبودجه‌آن نیزپیش بینی وبانظر مسئول اجراء کرد.

۲ـاثاثیه اتحادیه بانظر اینجانب علامت‌گذاری شده دردفترمخصوص‌ثبت گرددبامسئولیت .

۳ـطوریکه برای تهیه وبا خرید احتیاجات آقای حاج عبداللهی را تعیین فرموده‌اید هنوز مشغول کارنگردیده.

٤ـ چنانچه مدت گرفتن سهمیه تمام‌شود وحسابهای‌سرجوخه‌ها از نظر تقسیم‌گندم ووجه دریافتی بنام‌یکخروار ۸۱ تومان که‌نزدآنهاباقی است‌اقدامی نشود ممکن‌است‌به‌اشکال بر بخورد ونیزچون پس‌ازشروع صدورسهمیه تنی۴۵۰۰ ریال وتنی ۵۵۰۰ ریال وموجودی قبل که‌وجه‌آن بوسیله افرادصنف داده‌شده‌و درحساب سرجوخه هاباقی است توجهی نشده.

۵ـوجهی راکه آقای‌شراره برای‌منصوری تعهد کرده‌تا بحال نپرداخته،

٦ ـمبلغ پنجاه‌هزارریال بابت خریدنمك که بوسیله آقای آقامهدی آقامیری تحت چك شماره ـ ٤۰۵۸ ر۲۸ر ۱۱ر۳۳ صادر شده هنوز به بانك مستردنشده .

۷ـچون برای‌پرداخت حقوق اسفندماه۱۳۳۳ بنظوریکه‌آقای‌شهبازاظهار داشتند وجه‌نقد موجودنبود تحت‌چك‌شماره ٤۰٦۳ر۲٦ر۱۲ر۳٤ مبلغ‌بیست‌هزار ریال صادر وبتوسط شهباز اخذ وبکارمندان پرداخت‌شد.

۸ ـمبلغ سی‌هزار ریال تحت‌چك شماره ٤۰۵٦ر۲۵ر۱۱ر۳۰ شکرانه سلامتی اعلیحضرت همایونی بابت مستمندان بتوسط آقای‌شریف‌صادقی‌مدیر کل اصناف و باتوافق قبلی آقایان پرداخت‌شد .

۹ ـچنانچه بحساب‌سال گذشته‌رسیدگی آن‌هیئت محترم خاتمه‌پیدا کرده هرچه زودتر بیلان خرج‌ودخل رامرحمت تاپس‌ازتهیه‌دوهزارنسخه بافراداتحادیه اعلام‌شود .

۱۰ـلازم است نسبت بکارهائی که‌درسال گذشته بطور کلی اتحادیه انجام نموده بانظراکثریت چنانچه توافق حاصل‌است تایید واباغ‌فرمایند .

۱۱ ـمدت یکسال اختیار قانونی چندروزدیگر خاتمه‌پیدا خواهد کرد هرچه‌زودتر برای‌یکسال بقیه‌که صورت قانونی داشته باشداقدام‌فرمایند

۱۲ ـبرای‌صدورحواله‌که تابحال بنام اشخاص شده تجدیدنظروچنانچه لازم‌است اعلام فرمائید .

۱۳ـدرخصوص پرداخت‌مال‌الاجاره اتحادیه مبلغی اضافه پرداخت شده رسیدگی‌نموده مازادرا تعیین‌واز شورای عالی‌اصناف مطالبه‌شود.

۱٤ـبطوریکه درهیئت مدیره‌مطرح شده‌عوض کردن کارت‌عضویت برای سال‌نو لازم‌است دستورصادرشود.

۱۵ـنسبت‌بانتشار روزنامه هم‌مبلغی تابحال‌ازافراد بنام‌آبونه گرفته شده ولی‌هرهفته دوهزاروپکصد ریال‌مخارج دارد وتابحال مبلغی‌از صندوق‌اتحادیه‌داده شده‌توجه داشته باشید*

جلیل احمد خانلو ۲٤ر۱ر۳٤

افراد شریف صنف نانوا

باچشم باز در انتخابات

صنفی خود شرکت کنید

مصوبات هیئت مدیره

دربارهٔ گزارش رئیس اتحادیه

نانوایان تهران و توابع

اتحادیهٔ نانواهای‌تهران وتوابع ثبت‌شده‌شماره۲۱۰ نشانی‌میدان‌بهارستان تلفن۳۷۰٦۰ تاریخ۲۹ر۹ر۱۳۳٤ر۵٤۸۸ـ۲ر۲ر۳٤ اتحادیهٔ نانواهای‌تهران‌وتوابع درتاریخ۲۳ر۱ر۳٤ گزارش‌رئیس‌اتحادیه‌متضمن۱۷قسمت بهیئت‌مدیره‌ابلاغ گردید تصویب‌هیئت‌مدیره بقرارذیل‌ابلاغ گردید:

۱ـ نسبت‌بکارمندان دفتری٤نفر۱ـآقای‌شهباز بامسئولیت‌امورحسابداری وادآره اموردا‌خلی‌تحت‌نظرایشان که مسئولیت مستقیم‌خواهدداشت وسه‌نفردیگر آقایان‌نوائی ـ تهرانی ـ صالحی رزاقی دردفترتحت‌نظرآقای‌شهبازانجام وظیفه می‌نمایند *

درقسمت‌خدمتگذاران سرپائی‌نیز٤نفرمحمودمختیار دربان‌عباس‌وعباسعلی پیشخدمت ومیرزاعلی‌اکبرنامه‌رسان .

وحقوق‌سه‌نفرهریك الی‌یکهزارریال مشروط براینکه ازمنافع‌آبدارخانه هرسه‌نفر شریك‌باشند* وحقوق نامه‌رسان یکهزاروهفتصدریال‌است وساعت کار آقایان ازساعت۹صبح الی‌نیم بعدازظهر وبعدازظهرها ازساعت۵ الی۹شب‌میباشد وحقوق‌چهارنفرکارمندان دفتری کمافی‌السابق‌خواهدبود وچنانچه‌باستخدام‌دیگری احتیاج‌باشد بانظرهیئت‌مدیره وازاول‌اردیبهشت۳٤ قابل‌اجرا است.

۲ـبوسیله آقای شهباز باید اقدام فوری شود .

۳ـبه آقای عبدالهی ابلاغ شود برای کاربردازی اتحادیه حاضر شود، ابلاغ قبول یا رد آنرا اطلاع دهید.

٤ـراجع بموجودی گندم‌ها که در نزد سرجوخه‌گان است که از قرار تنی ۲۷۰۰ ریال خریداری شده وباید تنی ٤۵۰۰ ریال دراختیار نانواهای‌جزء سهمیه محسوب و وجه آنرا از قرارتنی ۲۷۰۰ ریال بحساب اتحادیه در بانك توديع نمایند وپس ازواریزی وجه‌گندم موجودی ازقرارتنی۲۷۰۰ریال بحساب اتحادیه در بانك بازرگانی بریزند و بقیه یك خروارگندم خرواری ۸۱۰ ریال نیز بحساب اتحادیه توديع نمایند تااختلاف اتحادیه واداره کل غله ونان مرتفع و وجه‌گندم صاحبان جنس داده شود کـه پس از تحویل‌گندم سری ٤ بوسیله سرجوخه‌گان حواله‌گندم برای صدور سرجوخه‌گان طبق آمار صحیح نانواها حواله صادرمیکنند صادرشود.

باین معنی کـه دیگر موجودی نقدی وباجنسی درآخر سری ۵ نـزد سرجوخه‌گان باقی نماند.

ضمنا ازسرجوخه‌گانی که حواله صادرمیکنند چنانچه‌گندمی ازسهمیه اضافه موجود بود حق ندارندگندم آنرا ازسیلو خارج نمایند وتمامی موجودی شب سرجوخه‌گان بایستی همیشه درمحل سیلوحاضر باشد.

۵ـباآقای شراره مذاکره شد وجه بدهی خودرا که تعهد نموده است قرارشد درمدت ۱۵ روز بپردازند.

٦ـچون‌آقای آقامیری تمام‌نمك‌را تحویل‌نگرفته‌است‌قرارشدهمان‌مقدار که‌فروخته وجه‌آنرابحساب اتحادیه‌دربانك‌کارسازی‌دارد.

۷ـصدورچك۲۰۰۰۰ریال‌بابت‌حقوق‌کارمندان بلامانع‌است.

۸ـ مبلغ‌سی‌هزارریال که بسلامتی اعلیحضرت بفقراپرداخت شده‌آن هم بلامانع‌است.

۹ـ رسیدگی بمحاسبه‌سال گذشته تاآخربهمن‌ماه تحت‌نظر این‌جانبان رسیدگی‌وحاضراست وطبق‌پیشنهادآقای‌ضرغام حساب‌یکماهه‌اسفندهم‌رسیدگی و هرچه‌زودتر ابلاغ‌وبرای انتشاربیلان‌ابلاغ‌میشود*

۱۰ـاقداماتی که ازطرف‌اتحادیه‌دراین‌مدت‌شده کلیه‌آن،چه‌ازنظرمالی و چه‌ازنظر تشکیلاتی موردتصویب هیئت‌مدیره‌بوده‌است.

۱۱ـدر موضوع۱٤ باشهرداری مذاکره و وسایل انتخابات فراهم شود ودرخاتمه مدت قانونی قبلا بهیئت مدیره ابلاغ‌شود که تصمیم‌مقتضی‌بعمل‌آید*

طبق‌صورت بیلانی که بعمل‌آمده الی۱۲فروردین بدهی‌شوری‌عالی‌اصناف که‌مسلم‌است چهارهزارو چهارصد وپنجاه‌تومان میباشد که‌باید موردمطالبه‌ووجه آن وصول‌شود.

۱٤ـبرای تجدیدکارت عضویت موکول‌بانتخابات‌بعدی‌میباشد .

۱۵ـ انتشارروزنامه جهت تشکیلات جزء ضروریات است و باتوجه به وصول‌آبونه‌بوسیله‌افرادلازم است اقدام مقتضی‌بعمل‌آید والبته انتشارات روزنامه درصورت نبودن موجودی بعنوان‌وام بلامانع است .

۱٦ـ هیئت مدیره علاوه براینکه عملیات اتحادیه و بخصوص اقدامات رئیس‌اتحادیه‌را تایید مینمایدوخدمات ایشان را درراه حفظ منافع‌عمومی‌وکسب افتخارات که موجب‌سربلندی‌صنف‌نانواگردیده ستایش‌نموده ونهایت سپاسگزاری را بدینوسیله اعلام میدارندالبته همیشه خدمتگذاران واقعی‌صنف‌راتشویق‌نموده تاسایرین نیزدرراه خدمتگذاری صنف ازایشان‌تاسی‌جسته وپیشه‌خودسازند*

امضاءمهدی آقامیری ـعلی اکبررضوی‌ـجلال‌احمد خانلو ـ کاظم‌میرلطیفی‌ـ حمزه پهلوان‌پورـ علی‌سبحانی سلطانی‌ـ سیدحسن‌میرلطیفی‌ـ مرتضی تاجریان ـ حسن واله‌ـحسین‌ایزدپناه ـ محسنی ـ شراره ـ وزیری‌ـعامری ضرغام ـ نشواد‌ـلاجوردی

آ‌ـ۷۵۵۱

آخرین تغییرات دربرنامه سینماها

سینمارکس ـ تراس‌دیانا

کابیتان کید وکنیز (یونایتدآرتیست ـ رنگی‌ـ باشتراك:آنتونی‌دکستر، اواکابور‌ـ قهرمانی ـ شروع دررکس ٤ونیم، ٦ونیم، ۸ونیم بعدازظهر درتراس دیانا ۷ونیم، ۹ونیم‌بعدازظهر .

سینما دیانا زمستانی

غوغای‌ستارگان (محصول‌آلمان) ـ باشتراك: ژرمن‌دامار، جورج‌نومالا ـ موزیکال‌ـشروع٤،٦، ۸بعدازظهر .

سینما مایاك

بازارچین(کلمبیا)ـ باشتراك: جون‌هال ، لیزافرادی ، ارنست‌بورگناین ـ قهرمانی ـ شروع‌در زمستانی ۲ونیم، ٤ونیم، ٦ونیم، ۸ونیم در تابستانی ۷ ونیم ، ۹ونیم بعدازظهر .

سینماپارك ـ سینما ونوس

خورشیدمیدرخشد(کاراوان‌فیلم‌ـ باشتراك : وحدت، شهین ـ ملودرام ـ شروع٤ونیم، ٦ونیم، ۸ونیم بعدازظهر.

اطلاعات

نظریه روزنامه تایمز لندن درباره

ثبات و آرامش در افق سیاسی ایران

روزنامه تایمز لندن در شماره پنجشنبه گذشته خود ضمن بحث درباره اوضاع سیاسی ایران چنین نوشته است:

طبق قانون اساسی کابینه‌علاء پس‌ازآغاز مجلس جدید استعفای خودرا تقدیم شاهنشاه نموده وبفاصله‌کمی فرمان ملوکانه بنام‌آقای حسین علاء جهت تشکیل‌کابینه صادر گردید.

انتظارنمیرودکابینه جدید ازکابینه سابق چندان متفاوت باشد وباحتمال قریب به‌یقین کابینه علاء موردپشتیبانی‌واعتماد اکثریت فوق‌العاده‌ازبادنمایندگان مجلس قرارخواهدگرفت که این‌خود ازطرفی دراثرشخصیت ومیهن‌پرستی‌نخست وزیربوده‌وازطرف دیگرمعلول این‌میباشد که در مجلس نوزدهم عوامل مخالف دولت جای‌خودرابه‌نمایندگان طرفداردولت داده‌اند.

قدرت‌شاهنشاه

درطی چهارده سال‌اخیر قدرت مقام سلطنت هرگز باوج کنونی خود نرسیده بود.امروز نه تنها ارتش ایران پشتیبان تاج و تخت است بلکه‌آنچه ازعوامل مزاحم واخلالگر نیز که ممکن است‌هنوز وجودداشته‌باشند قادربا‌ظهار حیات نبوده ودرسال گذشته آندسته‌ازکسانیکه بنام دین ومذهب باعث اختلال اوضاع میشدند ازصحنه سیاست رانده‌شده‌اند درحقیقت میتوان‌گفت که ازدیاد قدرت وتمرکزآن دردست شاهنشاه مهمترین وبرجسته‌ترین جنبه‌اوضاع سیاسی ایران ازسقوط‌مصدق ببعدشمار میرودولهذا انتصاب دکترمنوچهر اقبال‌بوزارت دربار یعنی رابطین دربارشاهنشاهی وشئون مختلف سیاسی واجتماعی واقتصادی کشورحائز نهایت درجه‌اهمیت‌است.

تشکیل شورای سلطنت

حسب‌المعمول بمناسبت مسافرت شاهنشاه وعلیا حضرت ملکه شورای شورای سلطنت بمدت دوهفته تشکیل خواهدشد وروزیکشنبه آینده اطلاعیه دربارشاهنشاهی دراین‌خصوص‌منتشرمیگردد.

شورای سلطنت‌مرکب‌است‌از:دوتن ازوالاحضرت‌شاهپورها، نخست‌وزیر، وزیر دربار ورؤسای‌مجلسین‌سناوشورای‌ملی.

ساختمان «شهر جدید» جنوب تهران شروع گردید

ساکنین زاغه‌ها دراین شهرهزارخانه‌ای اسکان میشوند

چندی‌قبل اطلاع‌دادیم که برای‌اسکان ساکنین زاغه‌های‌جنوب که دراثر نبودن وسائل‌لازم بهداشتی، باامراض‌مختلف دست‌بگریبان‌هستند، در خانه‌های مدرن‌وبهداشتی، وزارت کشور تصمیم گرفت که‌شهرجدیدی‌درجنوب‌شهرتهران احداث نماید.

بدین‌منظورمذاکراتی‌میان‌وزارت کشوروبانک‌رهنی‌شروع‌شدودرنتیجه‌بانک رهنی زمینی‌را که مساحت‌آن درحدود پنجاه‌هزارمترمربع میباشد ودر کنارخط راه‌آهن درجاده شهر ری واقع‌است دراختیار شهرداری‌تهران گذاشت:

آقای‌نورافشار مدیر کل‌شهرداریها امروز گفت:

نقشه‌برداری شهرجدید خاتمه‌یافت وازدیروزشروع بخاك برداری برای ساختمان آن‌شهر کردند.

درشهرجدید درحدود یکهزارباب خانه‌مدرن وچندباب حمام ویك پارك تاسیس‌خواهدشد وپس‌ازخاتمه ساختمان آن‌زاغه‌های‌جنوب درهم کوبیده میشود و ساکنین‌آنها بشهرجدیدمنتقل‌میگردند.

احتمال دارد که ساختمان شهر جدید در حدود دوسال طول بکشد و وزارت کشور و شهر داری تهران و بانک رهنی در ساختمان آن با هم همکاری می‌نمایند.

برای ساختمان این شهر اعتباری در حدود بیست میلیون ریال تامین گردید.

وزیرجنگ‌درجواب‌سئوال‌خبرنگارما گفت:

تغییر وزراء‌درروضع‌ارتش‌تغییری نمیدهد

وزارت جنگ‌برنامه‌هائی دردست اجرادارد که‌باعملی‌شدن‌آنها کمك‌بزرگی به‌آبادانی مملکت‌خواهدشد

تیمسار سرلشکروثوق وزیر جنگ امروز درجواب‌سئوالات خبرنگارما گفتند‌تصوراینکه‌باآمدن ورفتن وزیر تغییری‌دروزارت‌جنگ‌صورت‌خواهد گرفت قابل قبول‌نیست زیرا وزارت‌جنگ که‌تحت‌نظراعلیحضرت‌همایون شاهنشاهی‌اداره میشودوضعی ثابت‌دارد که‌باآمدن ورفتن‌وزراء تغییروتحولی در وضع‌آن صورت نخواهد گرفت وروش و متد کار وزارت جنگ‌همیشه‌ثابت‌است

این عقیده‌عمومی که‌میگویند وزارتخانه‌ها‌باید‌وضعی ثابت داشته باشند اکنون‌خوشبختانه‌ازوزارت جنگ به سایر وزارتخانه‌ها تااندازه‌ای سرایت کرده است‌ویك‌ثبات‌ودوامی دروضع کلیه وزارتخانه‌ها ازلحاظ‌اجرای‌پروژه‌های‌اصلاحی ایجادشده که‌آینده‌امیدبخشی‌رانویدمیدهدوزارت‌جنگ این ثبات راازقدیم‌درنظر داشته‌واردومن امیدوارم درآینده در کلیه‌شئون کشورچنین وضعی پیش آید و وزارتخانه‌ها بموجب یك‌برنامه‌معین‌ومشخص پیش‌روند.وزارت‌جنگ‌هم‌اکنون‌مشغول اجرای برنامه‌هائی‌است که‌از مدتها قبل برای‌اصلاح‌امور خود تنظیم کرده‌است اگرچه‌نمیتوان جزئیات این برنامه‌هارا‌تشریح کرد ولی‌همینقدربطور کلی‌میتوان گفت که‌این‌برنامه هابمنظورمجهز ساختن ارتش شاهنشاهی تهیه‌شده است وزارت جنگ برنامه های‌دیگری‌هم‌دردست اجرادارد که پس‌ازاجرای‌آنها کمك موثری بعمران‌وآبادی کشورخواهدشد

من‌بآینده ارتش شاهنشاهی بسیار خوش بین‌هستم‌وبقین‌دارم‌بااجرای برنامه های‌وسیعی که‌درپیش‌داریم‌موجبات‌مسرت‌ورضایت شاهنشاه‌وملت‌ایران بیش‌از پیش فراهم‌خواهدآمد

سرهنگ‌دریابیگی گفت:

علت‌مرگ‌مصدروفرزندم‌جنون‌آنی‌بوده‌است

آقای سرهنگ دریابیگی‌دیروز به‌خبرنگارما گفت درنتیجه‌تحقیقاتی که مامورین‌دراین‌چندروزه دراطراف مرگ کماشته‌وفرزندم بعمل‌آورده‌اند‌درخصوص علت‌خفه شدن‌آندوباین نتیجه‌رسیده‌اند که:

کماشته پس‌ازاینکه ازماجرای ورودمامورین کلانتری برای تحقیق‌در موردسرقت مطلع‌میگردد بقصدآتش‌زدن چمدانهای خودوازبین‌بردن برگه‌های سرقت شده‌بطبقه‌بالامیرودوپس‌ازآتش زدن‌چمدانهاناگهان‌جنون‌آنی‌باودست‌می‌دهد. اتدانچه‌را درآب‌انبارانداخته وسپس خودرادرآب‌انبار پرت‌میکند که‌منجر بفوت هردومیگردد.

بنابراین جنون‌آنی کماشته علت‌مرگ‌اووفرزنددوساله‌ام‌بوده‌است.

اطلاعیه اداره کل درآمدها

اداره کل درآمدها باستحضار کلیه مؤدیان محترم مالیاتی ومستاجرین مستغلات تهران رسانیده‌است که مامورین ممیزی دارای‌کارتهای مخصوصی‌هستند که عکس آنها بآن الصاق و بمهر و امضای سازمان ممیزی ممهور و حوزه مأموریت آنان نیز طبق احکام جداگانه تعیین شده‌است. تقاضا میشود برای جلوگیری واحترازازهرگونه تحقیق‌وتشخیص غلط که مآلا نتیجه آن‌دامنگیر مؤدیان محترم مالیاتی است درادای توضیحات وراهنمائیهای لازم وارائه‌اسناد و مدارك بامأمورین ممیزی توحید مساعی‌فرمایند.

دولت‌علاء با۴۳رأی‌سفیدسنا رای

بقیه ازصفحه نوزدهم

کرده‌اند و چون مستخدم از سرچشمه خزانه‌دولت سیرآب‌میشود وقتی آب‌آن کم‌شد سیراب‌نمیشود وشکایت دارد.

خزانه‌را باچه وبچه‌صورتی‌باید پر کرد. این انتقادات برای‌چیست؟

دولت‌باید اقدام کند تا عایداتش تامین‌شود.

دولت اگر ۱۴۰میلیون‌تومان‌اضافه داشته باشدیك کار واجبش راانجام داده است.

یك کار خائنانه

سپس وزیردادائی گفت:

آمدند اسکناس چاپ کردندبرای اینکه حقوق کارمندراندهند وچندماه بیشتر حکومت خائنانه خود ادامه دهند.

آمدند وپول به‌آبادان دادندبدون اینکه کمترین در آمدی ازاین پول برگردد.

دولت فعلی‌نخواست اینکاررابکند ودست بنشراسکناس نزند.

حالااگراین عملیات بد بوده است بنده نمیدانم،عیبی داشته است بنده نمیدانم.

درموردتثبیت نرخها ونرخ‌دلارچنان عمل راجلوه داده‌اند که اصولامعلوم نشد چه می‌گویند.

بمن‌اعتراض می کردند که اتومبیل وبخچال برقی گران شده‌است گفتم بشود چه کنم.

اگر داشتندمیخرند، اگرنداشتند نمیخرند.حالااگرمقصود سمپاشی‌است‌آن حرف‌دیگری است.

مادرسال گذشته۱۰۵ میلیون تومان ضررنفت وبنزین‌رادادیم‌تاکی بایداین‌ضرر راتحمل کرد.

وضع مستخدمین

درموردمستخدمین البته‌این وضعی که اکنون‌حکمفرماست‌خوب‌نیست.

موضوع مستخدمین دردست مطالعه است

اماخدمتتان میخواهم عرض کنم‌تا بدانید وضع‌چگونه‌است.

بمستخدمین کشوری احکامی برای ترفیعاتشان دادند وبعد گفتند پول‌آنرا هرموقع اعتبارداشتیم‌میدهیم.

اگر بخواهیم آن راپرداخت کنیم چهل‌میلیون‌تومان تحمیل بر بودجه‌دولت است.

البته آنها بیچاره‌اند ،دولت‌خودش منکراین معایب ومفاسد نیست. دولت هیچوقت مدعی‌نبوده است که‌این‌معایب رانداشته است.

دولت‌باتمام قوااین مشکلات‌را‌سر طرف میکند وتاآن‌حدیکه میتواندا‌قدام میکند.

اتومبیلهای‌دولتی

وزیردارائی ادامه‌داددرموردا‌تومبیلها فرمودند تمام‌اتومبیلهای روساجمع شده است باستثنای‌تعداد معدودی که باید داشته‌باشندوآنهاراهم بخودشان‌فروخته‌ایم زیرا بیك پیشکار دارائی‌نمیتوان اتومبیل نداد.

بودجه وزارت خارجه

امسال بودجه وزارت خارجه فقط ۱۵ میلیون تومان اضافه شده است و بیش ازده میلیون آن تفاوت تغییرنرخ دلار است علاوه بر این باید بدیپلمات های حاضر یك اعتبار کافی بدهیم.

مجموع کسر بودجه درحدود ۳۰۰ میلیون تومان است که ۱۵۰ میلیون تومان‌آن باکمك بلاعوض‌آمریکاجبران میشود و۲۰ میلیون دلار دادند و تشکر میکنیم.

میماند تاحدود ۳۰-۴۰ تومان که دولت سعی میکند ازمخارج بکاهد وسر درآمد بیفزاید و این اقدامات را هم می کنند.

اعضای دولت راهم که‌آقای امامی فرمودندخوب هستند.

مجموع این‌مسائل‌دلیل براین‌است که دولت جناب‌آقای‌علاءدولت بدی‌نیست وبوظایف‌خودش‌آشناست‌ودرگذشته‌خلاف گفته‌های‌خودرفتار نکرده‌است.

اطمینان داشته‌باشید که دولت‌باین تذکرات عمل‌خواهد کرد.

(آقایان‌سناتورها گفتند آفرین.)

رای‌اعتماد بدولت

دراینموقع آقای‌رئیس‌اظهارداشت:

اکنون رای میگیرم به‌پروگرام دولت که در حکم رای اعتماد بدولت است آقایانیکه‌موافقندرای‌سفیدو مخالفین رای کبودخواهندداد.

مراسم‌اخذ رای باورقه نسبت‌برنامه دولت انجام‌شد ونتیجه باین‌شرح اعلام گردید:

عده‌حاضر درجلسه	۴۹ نفر
موافق	۴۳ «
مخالف	۱ «
ممتنع	۵ «

آقای رئیس تثبیت‌کابینه‌را با ۴۳ رای موافق اعلام‌نمودوسناتورها گفتند: (مبارك‌است.)

بیانات نخست‌وزیر

پس ازاعلام تثبیت‌کابینه،آقای‌علاء نخست‌وزیر چنین‌اظهارنمود:

بنده میخواهم تشکر کنم ازمجلس محترم‌سنا بخاطر رای اعتمادی که‌بدولت داده‌اند تعداد رای‌نشان میدهد وثابت میکند که سنااعتمادکامل‌داردباین دولت «صحیح است»ومی‌توانم اطمینان‌بدهم‌باین مجلس‌محترم که‌مانهایت کوشش‌رامی کنیم‌در خدمت‌باین‌مملکت ونهایت اهتمام را داریم در توجه بتذکرات و نظریات آقایان.

این‌نکته‌را بایدبعرض‌برسانم که من تنقیدرا دوست‌دارم واستقبال‌میکنم، شك نیست که انسان جائزالخطاست و آقایان سناتورها که همه ازرجال‌ورزیده‌ومجرب این کشور هستندنظریاتشان محترم‌است وما‌این‌نظریات‌رامغتنم‌میشماریم.

این‌تذکرات البته‌کاملابجا وبموقع است وفقط تقاضای‌بنده‌اینست که‌منتقدین خودشان‌را بجای‌دولت‌قراردهند وتوجهی هم بمشکلات‌ما بفرمایند، طوری نباشد که‌خدای ناخواسته احساسات‌دراظهارات راه‌پیدا کندومخصوصاً اغراض که‌الحمدلله نمیتواند وجودداشته‌باشدمحرك‌قرارگیرد، آقایان‌بانهایت‌حسن‌نیست وبخاطرمصلحت ملك‌وملت بیاناتی‌میفرمایند برای اینکه ماهم درصلاح وخیرمملکت‌مشترك‌هستیم ووظیفه‌مشترك‌داریم.

آقای نخست‌وزیر افزود که چون دولت‌فردا درمجلس شورای‌ملی شرکت خواهد کرد،معاونین‌وزارتخانه‌ها درمجلس ودر کمیسیونها‌حضورخواهندیافت.

در اینهنگام مجلس خاتمه پیدا کرد وجلسه آینده صبح فردا (امروز) موکول‌شد.

آراء مخالف وموافق

درجلسه‌دیشب‌سنا،این آقایان‌بدولت رأی‌موافق دادند:

محمودجم-حق‌نویس -نبیل‌سمیعی- دکتر بیانی-سزاوار- ساعد- اسعد- شمس‌ملك آراء - ظهیرالاسلام- عباس‌مسعودی - پالیزی- مهندس‌شریف‌امامی- حجازی- سیف‌افشار- ایلخان ظفربختیار-سرلشکر مطبوعی- سیدعلی‌بهبهانی-دکترقاسم‌زاده موید ثابتی- سرلشکر بقائی - ابراهیم حکیمی- دادگر - صدرالاشراف-دکتر امیراعلم- نیکپور- رفیع- آموزگار - حسن‌اکبر- امیرسلیمانی- نظام مافی - عضد- نمازی- مجد- عبدالمهدی‌طباطبائی سپهبدامیراحمدی-والانبار-علیقلی‌هدایت وارسته -علی وکیلی-دکترصدیق اعلم مهدوی -سرلشکر فیروز-دکترسجادی.

آقای‌ابراهیم‌خواجه‌نوری‌رای کبود برنامه دولت‌دادوآقایان جمال امامی - دشتی - لسانی - دکتر محمود حسابی ممتنع بودند.

هنر پیشه معروفیکه

از تیمارستان فرار کرد

برای اطلاع از جریان‌این‌ماجرا وچگونگی فرار وحدت‌قهرمان کمدی ایران ازتیمارستان بدیدن فیلم خورشیدمیدرخشد که درسینما های پارك‌وونوس نمایش‌داده میشودتشریف‌ببرید

آ-۹۴۶۶

باغ فروشی ییلاقی درولیان

۱۲۰۰متر بااشجارمیوه پیوندی وساختمان آب‌جاری وچاه کنار رودخانه رجوع فرمائید لالهزار نزدیك میدان سپه

بنگاه کوشان تلفن ۳۹۷۸۴

آ-۹۱۳۸ ۲-۲

بقیه ازصفحه‌اول

گلستانیه شهر مصفائی است

که‌درجوارفریه‌وردآورد شمال‌جاده مخصوص کرج واقع‌شده‌است برای مشاهده‌وکسب هرگونه اطلاعات به‌بازرگانی خرسند خیابان‌شاه چهارراه‌باستان‌تلفن ۴۴۰۷۹ مراجعه‌فرمائید

آ-۹۳۳۰ -۱- (آگهی‌وکا)

چای هیرا

بسته‌بندی شده در کلکته

آ-۹۲۵۴ (کانون آگهی‌نوین)

یك گوشه ازاروپا

تصدیق خواهیدکرد یك گوشه‌ازاروپا رابریده‌ودرجوارتهران‌پیوندکرده‌اند اگر فردای

تهرانشهر رابه‌بینید!...

تهرانشهر درمشرق‌نارمك قرار دارد بقطعات ۲۰۰،۲۵۰،۳۰۰،۵۰۰،۱۰۰۰متری تقسیم و با آب و برق موجودواقساط طویل‌المدت بفروش‌میرسد

شرکت شهن‌اول نادری مقابل‌دیوارسفارت انگلیس تلفن ۴۳۸۳۲ باشعبه میدان‌شهناز جنب‌سینمامراد تلفن ۳۲۰۳۳ مراجعه فرمائید

آ-۹۳۸۶ آگهی‌ازیك

معاوضه پول باپول

زمین باسند مالکیت

متری ۳ ریال انتخابی

نظر باستقبال بیسابقه‌ای که هموطنان محترم در این مدت کم از زمین‌های مسطح وباآب (کردان) بعمل آورده‌اند.

بدین وسیله باطلاع عموم میرساند:

زمین‌های کردان باداشتن حق‌استفاده از آب رودخانه کردان وباقید درسند مالکیت درجلوی جاده‌اسفالته بعدازکرج متری ۳ ریال

بنگاه‌اعتماد خیابان نادری مقابل بیمارستان‌شوروی تلفن ۴۲۹۵۹

آ-۹۵۳۰ (آژانس کرستال)

یانصیب وباقسمت!!

امانصیب خوب وقسمت خوب برای خانه ومسکن محلی خوب‌تراز

تاج‌شهر پیدا نخواهیدکرد

تاج‌شهردرشمال وبرجاده مخصوص کرج قراردارد وبقطعات ۲۰۰و۳۰۰و۵۰۰و۱۰۰۰ متری تقسیم‌وبا تامین‌آب وبرق‌موجود و اقساط طویل المدت بفروش میرسد

برای‌اطلاعات بیشتر ومشاهده‌نقشه به‌شرکت‌شین اول‌نادری‌تلفن۴۳۸۳۲ یا شعبات‌شرکت میدان‌شهناز تلفن۳۲۰۳۳ - نوذرجمهری‌سرا ۱ مجدیه تلفن۲۳۱۵۷ چهارراه اسکندری تلفن ۴۷۱۵۰ مراجعه فرمائید

آ-۹۳۸۸ آگهی ازیك

فردا تعطیل است

بمناسبت ولادت حضرت امام رضا علیه‌السلام فردا وزارتخانه‌ها و ادارات دولتی‌و مؤسسات ملی‌تعطیل میباشد و روزنامه‌اطلاعات هم‌بهمین جهت منتشر نخواهدشد.

شروع بکار

کارخانه ریسندگی وبافندگی‌آذربایجان که مدتی تعطیل شده بود دو باره بکار افتاد.

فردا ساعت ۱۰ صبح در سالن مجلل سینمارویال (مجهز به‌تهویه) وسالن‌تابستانی هما مجهز بآخرین دستگاه سینماسکوپ‌وواید‌اسکرین

فیلم نیاگارا

شروع درسینمارویال

۱۰٫۵ صبح ۴٫۵-۶٫۵-۸٫۵ بعدازظهر

شروع در تابستانی هما

۷٫۵-۹٫۵ بعدازظهر

آ-۹۴۰۶

با فیلم کداك

Kodak

عکس بگیرید

آ-۹۳۹۲

فقط امشب وفرداشب

دیوار بلورین

درسینما کریستال نمایش داده می‌شود

افتتاح تراس زیبای تابستانی سینما کریستال

ازروزپنجشنبه ۳۱ خرداد

بافیلم تماشائی‌شاهکارصنعت‌سینمای‌مکزیك

محروم‌یا «امیدیك زندگی»

باشتراك: رامون آرمنگود-امیلیا کیبو و «آمالیا اکیلار» بزرگترین رقاصه رومبای جهان

«کانون عاطفی»

آ-۹۵۲۴