اطلاعات

دوشنبه ۲۷ اردیبهشت‌ماه ۲۵۳۵
هفدهم جمادی‌الاول ۱۳۹۶
شماره ۱۵۰۱۱ـ تکشماره ۱۰ ریال
۴۰ صفحه

جزئیات زدوخورد مسلحانه تروریستها با ماموران در تهران

تروریستها از پشت بام ماموران را زیر آتش گرفتند

تروریستها یک بچه را گروگان گرفته بودند

بابرخاستن صدای شلیک گلوله ها، مردم از محل زدو خورد مسلحانه تروریستها با ماموران در تهران نو بسرعت دور میشوند . اگرچه تیراندازی بین تروریستها و ماموران بسیارشدید بود اما به مردم آسیبی نرسید زیرا اقدامات احتیاطی در این زمینه قبلا انجام گرفته بود وکسی نمی توانست به کانون زد وخورد نزدیک شود.

زن تروریست با شلیک رگبار مسلسل قصد شکستن حلقه محاصره مأموران را داشت

◆ یکی از مأموران مجروح در بیمارستان درگذشت

◆ زن تروریست با نارنجک به مأموران حمله کرد

◆ رئیس پاسگاه ژاندارمری کن جزو مجروحین است

درصفحه ٤

اسامی ۸ نفر از تروریست ها اعلام شد :

۱ لادن آل‌آقا
۲ عزت غروی
۳ ناصر شایگان شام اسبی
۴ ارژنک شایگان شام‌اسبی
۵ فرهاد صدیقی پاشایی
٦ مصطفی دقیق همدانی
۷ غلامعباس زرکاری
۸ احمدرضا قنبرپور

زلزله شدید خراسان راتکان داد

درصفحه ٤

نوزاد ٦ کیلوئی

درصفحه ۳۷

اسرار تازه قتل حجت‌الاسلام شمس‌آبادی

تروریستها یک روحانی دیگر را هم کشته‌اند

★ رابطه قتل فرزند حجت‌الاسلام موسوی باقتل حجت‌الاسلام شمس‌آبادی موردبررسی قرار گرفت

درصفحات ۳ و ٤

کشف اسلحه و تریاک در قهدریجان اصفهان

درصفحه ۳۷

انتشار ۲۴۰ سئوال کنکور بزرگ اطلاعات

توضیحات کامل در صفحات ۱۲،٤، ۱۳، ۱۷، ۱۸، ۱۹، ۲۰، ۲۱، ۲۲، ۲۳ و ۲٤

اعلیحضرتین و والاحضرت ولیعهد به مشهد عزیمت فرمودند

درصفحه ٤

اعلامیه دربار شاهنشاهی

ملک خالد سوم خرداد به تهران می‌آید

درصفحه ٤

ابلاغ مراحم ملوکانه به بازماندگان شهداء

درصفحه ٤

قیمت ٦ نوع اتومبیل اعلام شد

درصفحه ٤

در تظاهرات دیروز ساکنان شهر عربی «نابلس» در کرانه غربی رود اردن که بوسیله اسرائیل اشغال شده‌است، «نیناحسن نابلسی» دختر هفده ساله عرب کشته شد. درین جا مردم «نابلس» را بهنگام تشییع جنازه این دختر ملاحظه فرمایید.

(عکس رادیوئی آسوشیندپرس)

روزنامه اطلاعات بمنظور رفاه کسانیکه بهنگام مراجعه برای دادن آگهیهای روزانه باداره مرکزی روزنامه اطلاعات بامشکلاتی روبرو میشوند در محل انجمن دوشیزگان وبانوان دفتر جدیدی دائرکرده است صاحبان آگهی ازاین پس علاوه بردفتر مرکزی وشعب روزنامه اطلاعات میتوانند بدفتر آگهیها در محل انجمن دوشیزگان وبانوان ـ خیابان بهار خیابان نامجو مراجعه نمایند
اطلاعات ۱۳۴۷

شرکت تهران شامر (با مسئولیت محدود)
آماده ساخت انواع مسواک و پرس میباشد تلفن دایره فروش ۶۶۰۲۵

دانشگاه صنعتی آریامهر
آگهی پذیرش دانشجو برای دوره فوق‌لیسانس مهندسی مکانیک
در صفحه ۳۲

از تاریخ اول خرداد ۲۵۳۵
شماره تلفنهای شرکت تولید و تصفیه روغن (سهامی عام) بشرح زیر تغییر خواهد یافت
۹۵۸۰۳۰
۹۵۸۰۳۱
۹۵۸۰۳۲
۹۵۴۰۵٦
مستقیم اداره فروش ۹۵۳۲۰۷

خانه شخصی ساز ۸۰۰ متر عظیمیه کرج تلفن ۳ـ۹۵۵۰۰۱
کم‌شنوایان بهتر بشنوید (شرح‌درنیازمندیها ستون‌متفرقه)

کنفرانس های بیماریهای کودکان

در صفحه آخر

جناب آقای مهندس غلامرضا عظیمی و بانو
مهندسین و کارمندان شرکت ساختمانی پارکت‌بانهایت تاسف و تاثر مصیبت وارده را تسلیت گفته خود را در غم و اندوه آن خاندان گرامی شریک و سهیم میدانند .

همکار گرامی جناب آقای رضا یاسری
درگذشت پدر گرامیتان را تسلیت میگوئیم و در این مصیبت بزرگ خود را شریک میدانیم .
کارمندان بانک صادرات ایران
راهنمائی شهرستان بهشهر

جناب آقای رضا یاسری
بااندوه فراوان فوت پدر بزرگوارتان‌را تسلیت عرض مینمائیم .
کارکنان بانک صادرات بندرگز و شعب توابع

جناب آقای سلطان مجید نصیرزاده
باکمال مسرت انتصاب شایسته آنجناب را بمقام‌معاونت گمرک ایران صمیمانه تبریک عرض نموده و موفقیت روز افزون جنابعالی را در راه خدمت بشاهنشاه آریامهر ومیهن عزیز آرزومندم.
جواد بهارمست

بانهایت تاثر وتاسف فراوان فوت ناگهانی و جانگداز مرحوم جناب آقای حاج محمد تقی توحیدی را که از بازرگانان خوش‌نام وخیربوده و عمری را در راه خدمت به‌خلق گذرانده ببازماندگان آنمرحوم خصوصا جناب‌آقای حاج محمد رضا توحیدی تسلیت عرض نموده بقاء عمرکلیه بازماندگانرا از درگاه احدیت خواستاریم.
شرکت بازرگانی مسعود

خاندان محترم انوری
مصیبت وارده را تسلیت میگوئیم.
جمشید وویدا کرامتی

اطلاعیه

شرکت سهامی خاص مختلط امور حمل ونقل ایران و شوروی از تاریخ ۲۵۳۵ر۲ر۱۵ به محل جدید خود واقع در خیابان تخت‌طاووس چهارراه فرح شماره ۹۷ انتقال یافته است.

تصحیح

تیتر صفحه ۱۵ همین‌شماره که مربوط به مراسم جشن تعمیرگاه شماره ۱٤ پیکان میباشد: (مواهب راکه در پرتو اصول ۱۷گانه انقلاب شاه و ملت به‌ما ارزانی شده است ازجان و دل پاسداری مینمائیم) صحیح است

توضیح و تصحیح

در رپرتاژ مربوط به «دیداری از غرفه‌ایران اشتریك» صفحه ۱۲ شماره هیجدهم اردیبهشت ماه شرح زیرعکس «ماشین‌گردباف اینترلوك۱۲۰ ابزار ترابال» اشتباها ماشین دانه‌گیر کتما چاپ شده که بدین وسیله تصحیح می‌گردد
آدرس دفتر: خیابان‌شاه، ساختمان لاله تلفن ٦٤٨٤٦٧

باکمال تاثر و تاسف شهادت افسر شهید و جانباز شادروان سرهنگ غلامرضا فرداد رئیس کلانتری قلهکرا را باطلاع خویشان و آشنایان میرساند.
تشییع جنازه آن شهید سعید ساعت ۹ر۳۰ روز سه‌شنبه ۲۸ر۲ر۳۵ در بهشت زهرا (شبستان شماره۲) و مجلس ترحیم مردانه وزنانه آن مرحوم از ساعت ۱۲ الی۱٤روز چهارشنبه ۲۹ر۲ر۳۵ در مسجد مجد منعقد میگردد.
خانواده‌های فرداد ـ بازغی ـ خطیبی ـ عبدی ـ قدس ـ کوهستانی ـ هاشمی ـ دربندی ـ خجسته ـ افغان طلوعی ـ سلطانی ـ نسرین ـ خامنه‌ای ـ رضائی ـ علوی ـ شهرستانی ـ میرزابور ـ ملکپور ـ مرامی ـ غدیری ـ مولائی ـ قارونی ـ اسکافی ـ شیردل ـ تجدد ـ دانشور ـ پیکرنگار ـ صارمی ـ ذبیحیان ـ بهنام ـ محبی ـ معصومزاده ـ تصوری تهرانی ـ معصومی.

باکمال تاثر وتاسف شهادت شهید جانباز سرپاسبانیکم عباس طاهری‌زاده مامور کلانتری ٦ را باطلاع خویشانو آشنایان میرساند.
تشییع جنازه آن شهید سعید ساعت ۹ر۳۰ روز سه‌شنبه ۲۸ر۲ر۳۵ در بهشت زهرا (شبستان شماره۲) و مجلس ترحیم مردانه وزنانه آن مرحوم از ساعت ۱۲ الی۱٤روز چهارشنبه ۲۹ر۲ر۳۵ در مسجد مجد منعقد میگردد.
مسلم طاهری‌زادهـصابر طاهری‌زاده ـ محمدعلی‌طاهری‌زاده ـ ولی طاهری‌زاده ـ میرزا طاهری‌زاده ـ محمد طاهری‌زاده ـ حسن غیائی ـ اسمعیل صفائی ـ عباس صفائی ـ منصور حاج میرزازاده.

با کمال تاثر و تاسف شهادت شهید جانباز سرپاسبان محمد زال درجه‌دار شهربانی کشور را به اطلاع خویشان و آشنایان می‌رساند تشییع جنازه آن شهید سعید ساعت ۹ر۳۰ روز سه‌شنبه ۲۸ر۲ر۳۵ در بهشت‌زهرا (شبستان شماره ۲) ومجلس ترحیم مردانه و زنانه از ساعت ۱۲ الی ۱٤ روز چهارشنبه ۲۹ر۲ر۲۵۳۵ درمسجد مجد منعقد می‌گردد .
خانواده زال

با کمال تاثر و تاسف شهادت شهید جانباز سرپاسبان ابراهیم بقال محمدی درجه‌دار شهربانی‌کشور را باطلاع خویشان و آشنایان می‌رساند تشییع جنازه آن شهید سعید ساعت ۹ر۳۰ روز سه‌شنبه ۲۸ر۲ر۳۵ در بهشت‌زهرا (شبستان شماره ۲) ومجلس ترحیم مردانه و زنانه از ساعت ۱۲ الی ۱٤ روز چهارشنبه ۲۹ر۲ر۲۵۳۵ درمسجد مجد منعقد می‌گردد .
خانواده بقال محمدی

با کمال تاثر و تاسف شهادت شهید جانباز سرپاسبان سوم محمدجعفر نظری درجه‌دارشهربانی کشور راباطلاع خویشان و آشنایان می‌رساند تشییع جنازه آن شهید سعید ساعت ۹ر۳۰ روز سه‌شنبه ۲۸ر۲ر۳۵ در بهشت‌زهرا (شبستان شماره ۲) ومجلس ترحیم مردانه و زنانه از ساعت ۱۲ الی ۱٤ روز چهارشنبه ۲۹ر۲ر۲۵۳۵ درمسجد مجد منعقد می‌گردد .
خانواده نظری

قتل دختر عرب، خشم عمومی علیه اسرائیل برانگیخت

چندتن از سربازان اسرائیلی که به مسلسلهای ـ ام ـ ۱۶ مجهزهستند مشغول گشت در یکی از خیابانهای نابلس هستند. در این محله بود که یکدختر جوان‌عرب بضربگلوله یک سرباز اسرائیلی کشته شد و قتل او خشم شدید مردم نابلس‌و دیگر مناطق کرانه غربی اشغالی رود اردن را برانگیخت.
«عکس‌رادیوئی ـ آسوشیتدپرس»

قاهره‌ـ یونایتدپرس ـ انور ـ سادات رئیس جمهوری مصر دیروز مشاوران طراز اول خود را گرد آورد و با آنها یکبار دیگر وضع اقتصادی و سیاسی مصر را ارزیابی کرد دراین جلسه مهمضمنا درباره تشکیل کنفرانس قریب‌الوقوعی که به نیت از سرگرفتن‌کوشش های تازه برای آشتی دادن مصر و سوریه برپا خواهد شد مذاکراتی صورت گرفت در این جلسه که ٤ ساعت‌طول کشید علاوه برسادات ـ معاون ریاست جمهوری مصر حسنی مبارک و محمود سالم‌نخست وزیر و اسمعیل فهمی وزیر خارجه مصر شرکت داشتند. یکی دیگر از موضوعاتی که در این جلسه مطرح شد ، رفتار اسرائیل با اعراب‌ساکن اراضی اشغال شده غرب رود اردن بود . بطوریکه بعدا خبرگزاری مصری خاورمیانه گزارش داد سادات‌ومشاوران طراز اول وی در این باره نیز بحث کردند که بادولتهای بزرگ جهان تماس بگیرند و از آنها بخواهند تا حملات ارتش اسرائیل را به مردم فلسطین اراضی اشغال شده غرب رود اردن در جریان تظاهرات ضد اسرائیلی آنان در روز گذشته (یکشنبه)محکوم کند.

قتل دختر عرب

از سوی دیگر اوضاع در نابلس پس از کشته شدن یک دختر ۱۷ ساله بشدت رو بوخامت گذاشته است.

بگفته اعراب دختر ۱۷ساله که « لینا حسن نابلوزی » نام داشته توسط سربازان‌اسرائیلی کشته شده است.

اما اسرائیلی‌ها میگویند که لینا تصادفا هدف تیر قرار گرفته است.

مراسم تشییع جنازه دختر جوان بعد از ظهر دیروز با حضور افراد خانواده‌اش و شرکت سی هزار نفر از مردم شهر که پرچمهای فلسطین را با خود حمل میکردند برگزار شد . مردم نابلس بعنوان اعتراض باین جنایت دو روز اعتصاب عمومی اعلام‌کرده‌اند.

قتل دختر عرب ، خشم‌عمومی را در سراسر مناطق اشغالی رود اردن برانگیخته است .

ناظران پیش بینی می‌کنند، ممکن است قتل دختر عرب و واکنش‌های شدید علیه دولت اسرائیل در پی داشته‌باشد .

ریحی عوض نماینده‌سازمان جریکی الفتح در قاهره دیروز سوریه را بخاطر مداخله‌اش در لبنان و ضرباتی که نیرو های سوریه برعوامل سازمان آزادی‌بخش فلسطین وارد کرده‌اند مورد حمله قرار داد.

بیروت خونین‌تر از دیروز رابیاد ندارد

در نبردهای بیروت ۵۰۰ تن کشته یا زخمی شدند

درحمله به یك سینما ۵۰ تن کشته شدند

بیروت ـ خبرگزاری فرانسه ـ شهر بیروت دیروز شاهد یکی از خونین‌ترین ووحشتناکترین پیکار های تاریخ جنگ داخلی لبنان بود . در حالیکه محافل‌سیاسی در انتظار نتیجه مذاکرات با یاسرعرفات رهبر سازمان آزادی بخش فلسطین بودند بعد از ظهر دیروز ناگهان آرامش نسبی که از بامداد برقرار شده بود باشدیدترین گلوله باران ها در هم شکسته شد و صد ها نفر کشته‌و زخمی شدند .

نیرو های محافظه‌کار در این بمباران وحشتناک کلیه مناطق لبنان و حومه آنهاراکه‌زیر کنترل‌ترقیخواهان است باگلوله توپخانه‌های سنگین‌و خمپاره‌انداز درهم کوبیدند .

گلوله‌باران بخش های غربی بیروت از ساعت‌یک وچهل دقیقه بعد از ظهر درست در ساعتی که خانواده های لبنان سر میز غذامی نشینند یا کودکان میخواهند بعد از ظهر روز یکشنبه را در سینما ها بگذرانند آغاز شد یکی از سینماهای پایتخت هدف گلوله توپ قرار گرفت پنجاه نفر در این بمباران کشته یا زخمی شدند. چندین گلوله توپ نیز در اردوگاه فلسطینی ها در بخش های «صبره» و « شاتیلا» در جنوب بیروت منفجر شد. یک منبع فلسطینی اظهار داشت که محافظه کاران‌ظرف یک ساعت یکصد و سی گلوله ۱۵۵ میلیمتری در این اردوگاه ها فروریخته و پانصدنفرراکشته ویازخمی‌کردند در تمام مدت بعد از ظهر آمبولانس و اتومبیل ها آژیر کشان از بخش های غرب پایتخت قربانیان را به سوی بیمارستان های اردوگاه ترقیخواهان اسلامی حمل می‌کردند درحالیکه شهر بیروت براثر انفجار گلوله توپ‌ها بشدت تکان میخورد از اوایل دیشب در بخش های غربی بیروت مقررات منع رفت و آمد شبانه اعلام شدو واحد های گشتی ترقیخواهان و فلسطینی ها از مردم درخواست میکردند که هرچه زودتر به زیرزمین ها پناه ببرند .

قتل سردبیر لوریان لوژور

ادوارصائب خبرنگار روزنامه لوموندو سردبیر روزنامه لوریان لوژور چاپ بیروت هنگامی که می‌خواست از خط مرزی بین‌مسلمانان ومسیحیان بگذرد بشدت زخمی گردید و لحظه‌ای بعد جان داد ادوار ـ صائب دومین سردبیر روزنامه است که در جریان‌جنگ های داخلی لبنان کشته شده است .

ظرف یک سال اخیر رویهم شش روزنامه‌نگار در جریان نبرد های خیابانی بیروت کشته شده و دوازده نفر نیز زخمی گردیده‌اند .

پس از گلوله باران بخش های غربی بیروت از سوی نیرو های راست‌گرا نیروهای‌ترقیخواه باتوپخانه سنگین بخش های مسیحی نشین را (مشرق بیروت)با آتشبار های توپخانه سنگین درهم کوبیده و عده زیادی را کشته و یا زخمی کردند .پس از آن دامنه جنگ به سراسر بیروت ، حومه شهر و جبل لبنان کشیده شد.

نبرد های دیروز در تاریخ جنگ داخلی لبنان‌بیسابقه بود و ازاین‌رو لبنان دیروز را «یکشنبه سیاه» نام داده‌اند .

یک منبع وابسته به محافظه‌کاران اظهار داشت‌که در جریان گلوله باران بعد از ظهر بخش های شرقی پایتخت دست کم یکصد و هفتاد و پنج نفر زخمی شده وزیان های مالی سنگین وارد شده است .

گلوله‌باران فروشگاه

پس از بمباران قسمت های شرقی پایتخت‌اتومبیل های فالانژها با بلندگوها در خیابان ها گردش کردو از مردم میخواستند هرچه زودتر به پناهگاه ها پناه ببرند . رادیو چپ‌گرایان دیشب اعلام کرد که نیروهای مسلمان و ترقیخواه به سوی موضع محافظه‌کاران در کوه های شرقی پایتخت پیشروی میکنند

نیرو های ترقیخواه همچنین شهر « جونیه » را که زیر کنترل محافظه کاران مسیحی است با خمپاره‌انداز های سنگین درهم کوبیدند . بعد از ظهر دیروز فرودگاه بین‌المللی بیروت برای چندمین بار توسط توپخانه و خمپاره‌انداز گلوله باران شد در حالیکه نبرد بین ترقیخواهان و محافظه‌کاران‌ادامه داشت از طرفی دفتر ریاست جمهوری لبنان با انتشار اعلامیه‌ای اظهارات‌رهبر شیعیان لبنان را پس از بازگشت از دمشق بشدت مورد انتقاد قرار داد . در اعلامیه سخنان رهبر شیعیان‌لبنان دایر براینکه پرزیدنت حافظ اسد استعفای سلیمان‌فرنجیه را تضمین کرده است تکذیب شده و تاکید گردیده است که مسئله استعفای فرنجیه یک مسئله کاملا لبنانی است .

یاسرعرفات رهبر سازمان آزادی‌بخش فلسطین بعد از ظهر دیروز برای مذاکره با حافظ اسد به دمشق رفته ولی هنوز از نتیجه گفتگوهای وی با مسئولان دمشق اطلاعی بدست نیامده است .

در هرحال دیروز خونین‌ترین روز های تاریخ‌جنگ های داخلی لبنان بود و علت ازسرگرفته شدن ناگهانی پیکار های خیابانی هنوز معلوم نشده است . در یک آمار غیررسمی که دیشب در بیروت انتشار یافت تعداد کشته شدگان براثر گلوله باران شهر یکصد و پنجاه نفر و شماره مجروحین چهارصد نفر ذکر شده است اما بطور قطع شماره قربانیان حوادث دیروز خیلی‌بیش از اینهاست بموجب آمار غیررسمی تنها طی پنج روز اخیر پانصد نفر کشته و نهصد و بیست و یک نفر زخمی گردیده‌اند .

حسین حسینی یکی از نمایندگان پارلمان لبنان‌دیشب از کمال اسعد رئیس جمهوری درخواست کرد که با تشکیل جلسه فوق‌العاده پارلمان سلیمان فرنجیه راباتهام خیانت نسبت بکشور و ارتکاب جنایت از مقام ریاست جمهوری خلع کند .

حسینی افزود سلیمان فرنجیه گفته است به هیچ وجه متعهد نشده است با انتخاب رئیس جمهوری جدید از مقام ریاست کشور لبنان‌کناربرود باین ترتیب‌همانطور که عادت دارد تعهدات خود را برابر سوریه‌زیرپا گذاشته است .

نماینده پارلمان لبنان گفت پرزیدنت فرنجیه علیه تمامیت ارضی و وحدت لبنان توطئه کرده و مسئول واقعی کشتار های روز یکشنبه است و ملت لبنان نمیتواند این جنایت عظیم را تحمل کند .

رئیس‌ستادارتش‌سالوادور باتهام قاچاق اسلحه بازداشت شد

نیویورک ـ خبرگزاری فرانسه ـ پلیس فدرال آمریکا یک شبکه خرید و فروش‌اسلحه قاچاق را که ظاهرا ریاست‌آن را سرهنگ «امانوئل‌آلفونسو رودریگز » ، رئیس ستاد ارتش جمهوری سالوادور بعهده‌داشته است متلاشی کرد .

سرهنگ « رودریگز » و پنج نفر دیگر که دو نفر آنهاتابعه سالوادور و سه نفرشان آمریکائی هستند ، یکشنبه شب باتهام تلاش برای‌فروش‌اسلحه به قاچاقچیان اسلحه دستگیر شدند سلاحهائی که سرهنگ رودریگز در صدد فروش آنها بوده ظاهرا همان سلاحهائی هستند که جمهوری‌سالوادور به مبلغ دو میلیون و پانصد و پنجاه هزار دلار از ایالات متحده خریداری کرده‌است.

هنوز معلوم نیست که این سلاحها قرار بود به‌سالوادور فروخته شود یا فروخته شده است . بگفته « روبرت فیسک » دادستان‌فدرال‌سرهنگ‌رودریگز، پروانه های جعلی برای‌خارج کردن ده هزار قبضه مسلسل سبک برای دفاع ملی سالوادور را امضاء کرده و بوزارت‌امور خارجه آمریکا فرستاده است . هدف رئیس‌ستادارتش‌سالوادور این بود که مسلسل‌هارادوباره بوسیله قاچاقچیان به آمریکائیها بفروشد .

طبق ادعانامه دادستان‌توطئه برای فروش سلاحهای قاچاق در ماه مارس آغاز شده‌است.

قاچاقچیان چندین باربرای مذاکره درباره قیمت سلاحهائی که بایستی‌به‌آنهافروخته میشد مذاکراتی انجام داده‌اند و میزان نخستین معامله قاچاق دو میلیون و هشتصد هزار دلار تعیین شده بود .

درصورت موفقیت‌نخستین معامله قرار بودچندین میلیون دیگر اسلحه نیز به قاچاقچیان فروخته‌شود .ماموران سازمان مبارزه با قاچاق اسلحه و مواد مخدر که به ماجرا پی برده بودند خود را بصورت قاچاقچیان درآورده وتوانستند با فروشندگان تماس برقرار کنند سرانجام بعد از ظهر دیروز برای انجام معامله به یکی از هتل های نیویورکرفته و شش نفر را که برای گرفتن یکصد هزار دلار بعنوان‌علی‌الحساب در آنجا جمع شده بودند بازداشت کردند .

به منظور اعتراض به تغییر مسیر رودگنگ

موج‌انسانی از بنگلادش بسوی‌هند بحرکت‌درآمد

کلکته ـ آسوشیتدپرس ـ دولت بنگلادش دیروز به هند اطمینان داد که به ۵۰۰ هزار نفر از مردان بنگلادش اجازه نخواهد داد تا در جریان راه پیمایی ضد هندی بزرگی که برپا کرده‌اند مرز هندرامورد تجاوز قرار دهند .

راه پیمایی‌کنندگان که تحت رهبری « مولانا باشانی» قرار دارند تصمیم گرفته‌اند که خود را به سد « فرکا» در نزدیکی مرز هند و بنگلادش برسانند .

رئیس نیروی امنیت مرزی هند دیروز از قول فرماندهان تفنگداران مرزی بنگلادش‌اظهار داشت که از طرف مقامات دولت بنگلادش دستور داده شده است تا برای‌جلوگیری از نفوذ راه‌پیمایی کنندگان‌به داخل‌خاک هند سختگیری بخرج دهند و بهیچوجه نقض مرزی کشورهند را اغماض نکند .

نیروهای امنیتی هند نیز در اینحال‌درناحیه‌ای متمرکزشده‌اند که مسئول « راجشاهی » متعلق‌به‌بنگلادش دقیقادرروبروی ناحیه مذکور قرار دارد و این شهرستان جایی است که مولانا باشانی از چندروزپیش سرگرم بسیج کردن افراد داوطلب‌برای شرکت در راه پیمایی بزرگ ضد هندی بوده است .

دولت هند اخطار کرده است که مخاطرات قابل تصوری را که‌راه‌پیمایی‌تحت رهبری باشانی برای امنیت کشور هند خواهد داشت کاملا جدی تلقی میکند و بدولت داکا اخطار کرده‌است که تمام مسئولیت های ناشی از تجاوز به مرز هند از طرف راه‌پیمایی کنندگان را متوجه دولت بنگلادش خواهدانست. سد بزرگ « فرکا» که هند برای ساختن آن ۱۷۵ میلیون دلار خرج کرده و باشانی‌وپیروان وی نیز قراراست خود را به آن برسانند در ماه های اخیر بیش از پیش تبدیل به وسیله‌ای برای خرابتر کردن روابط‌هند و بنگلادش شده است . دولت داکا مدعی است که هندیان با برپا کردن سد فرکابه کشاورزی بنگلادش‌لطمه‌بزرگ واردکرده‌اند و مخصوصا در موسم تابستان که از آب رودخانه گنگ کاسته میشود اجازه نمیدهند که آب کافی در اراضی مزروعی بخش مرزی بنگلادش در دسترس کشاورزان این‌کشورقرار گیرد

دولت هند که روابطش با بنگلادش مخصوصا بدنبال‌قتل شیخ مجیب‌الرحمن نخست‌وزیر پیشین بنگلادش بدست افسران طرفدار و مورد حمایت پاکستان دراوت گذشته بشدت‌با بنگلادش تیره شده است ، بهر حال خاطرنشان کرده که تمام اختلافات دوکشور را میتوان در محیطی عادی از تحریکات خصمانه نظیر راه‌پیمایی مولانا باشانی و باروش های صلح‌آمیز و دوستانه حل کرد .

باشکست در میشیگان ـ فورد از گردونه مبارزات انتخاباتی خارج خواهدشد

واشنگتن ـ آسوشیتدپرس ـ آثار زیان‌بخش‌شکستهای گذشته فورد در حالیکه وی برای‌مطرح کردن مسائل و موضوعات‌تازه‌ای بمنیت‌ضربه‌زدن‌به رقیب‌جمهوری خواهش رونالد ریگان تلاش میکند اندکی‌اندک برمبارزات انتخاباتی وی ظاهر میشوند .

رئیس جمهوری آمریکا طی روز های اخیر بیش از هرچیز ذهن خود را مشغول آزمایش‌مضامین حملات جدیدی کرده است که قصد دارد با عنوان کردن آنها برضد ریگان‌در انتخابات‌مقدماتی حساس ایالت زادگاهش‌میشیگان بپیروزی برسد. از طرف دیگر مشاوران و همکاران فورد در فعالیتهای انتخاباتی اکنون سعی دارند در تشکیلات فعالیتهای‌وی تغییراتی بوجود آورند که صرفه‌جوئی در خرج کردن‌پول را امکان‌پذیر سازد. در میان اطرافیان فورد در فعالیتهای انتخاباتی وی طنین صداهای متعارضی که حاکی از بوجود آمدن اختلاف عقیده‌میکند اکنون بروشنی محسوس‌است. درمورد دلایل شکستهایی که فوردتاکنون از تعدادی از ایالات آمریکا از ریگان خورده است و دراین مورد که چه کسی یاکسانی را باید بخاطر این ناکامیابی‌ها ملامت کرد بهیچوجه‌سازگاری و همفکری‌میان مشاوران فورد وجود ندارد.

بااینحال رئیس تشکیلات مبارزات انتخاباتی فورد دیشب در واشنگتن به خبرنگاران گفت شکست فورد در انتخابات مقدماتی میشیگان‌بمنزله نابودی تلاش‌های انتخاباتی وی تلقی خواهد شد. و شکست در میشیگان برای فورد ممکن‌است‌به قیمت پیروزی کامل ریگان تمام شود.

کی‌سینجر از مقام خود کناره‌گیری می‌کند

واشنگتن ـ آسوشیتدپرس ـ هنری کی‌سینجر وزیر خارجه آمریکا اعلام کرد که در صورت پیروزی فورد در انتخابات ریاست جمهوری‌آینده‌وی ترجیح خواهد داد که در پست وزارت خارجه باقی نماند.

کی‌سینجر در مصاحبه‌ای که خبرنگار شبکه تلویزیون «ان‌بی‌سی» با وی انجام داده است گفت: من میل ندارم‌اداره سیاست خارجی آمریکا وشیوه رهبری آن بسنگی به شخص خودم داشته باشد.د

پرونده قتل کاسترو به‌جریان می‌افتد

واشنگتن ـ آسوشیتدپرس ـ کمیته‌ای که در سنای آمریکا مسئول تحقیق در اطراف فعالیتهای عوامل و سازمانهای ضد اطلاعاتی و جاسوسی‌است از اداره امنیت فدرال آمریکا (اف.بی.آی) تقاضا کرده است پرونده‌ای را که در آن سازمان درباره‌توطئه‌های‌قتل فیدل‌کاسترو نخست وزیر کوبا وجوددارد دراختیار کمیته مذکور بگذارد.

سناتور «والتر موندیل» رئیس کمیته تحت ریاست‌وی تنهااخیرا از وجود چنان پرونده‌ای در اف ـ بی‌ـ آی آگاهی یافته‌اند. و مایل هستند این پرونده به‌جریان بیفتد.

تقاضای مربوط به تسلیم‌شدن پرونده یاد شده از طرف کمیته امور ضد اطلاعاتی سنای آمریکا با «والترلوی» دادستان کل (وزیر دادگستری)آمریکا درمیان نهاده شده وعلاوه براین کمیته مذکور در این باره توضیح خواسته است‌که‌چرا اف. بی.ای قبلا پرونده مذکور را ارائه نداده است. تاکنون از طرف وزارت دادگستری‌ویا اف.بی.آی جوابی به‌این پرسش ویا تقاضای مورد اشاره داده نشده است. سناتور موندیل که در یکبرنامه تلویزیونی شرکت کرده بودگفت که بهرحال شواهدی وجود ندارد تائابت کند که اف.بی.آی ویا سازمان جاسوسی و ضد اطلاعاتی آمریکا (سیا) در دسیسه‌های قتل کاسترو دخالت داشته‌اند.

سنای آمریکااز وجودپرونده مربوط به دسیسه‌های قتل‌فیدل کاسترو اخیرادر جریان‌تحقیقات تازه‌ای که در اطراف چگونگی قتل جان کندی رئیس جمهوری اسبق آمریکا انجام گرفته‌آگاه شده است. این تحقیقات ضمنا نشان داده‌اند که ولی ـ هاروی اسوالد ـ مردی که کمیسیون معروف «وارن» وی را تنهاقاتل جان کندی شناخته، پیش از ارتکاب این قتل هم بادشمنان‌و همباطرفداران دولت کاسترو ارتباط داشته است.

در گوشه‌وکنار جهان

اخطار در مورد سیاست آمریکا در خاورمیانه

نیویورک ـ اسپیروآگنیو، معاون پیشین ریاست جمهوری آمریکا، در مصاحبه‌ای باخبرنگار نیوزویک گفته است که سیاست آمریکا نسبت به‌اسرائیل موجب خطری بسیار جدی در خاورمیانه شده است.

آگنیو، همچنین گفته است که مطبوعات آمریکا، تحت نفوذ افکار صهیونیستی قرار دارد و اضافه کرده است‌که من‌فکر نمی‌کنم در این مورد تردیدی وجود داشته باشد. کافی است به دوروبر خود نگاهی کنید تاببینید که شبکه‌های مطبوعاتی متعلق به چه کسانی است، چه کسانی «واشنگتن پست» را یا «نیویورک‌تایمز» را اداره میکنند. وقتی به دوروبرتان نگاه میکنید می‌بینید که بیشتر مردمی که دست‌اندرکار مسایل خبری آمریکا هستند، یهودی‌اند.

یان‌اسمیت‌گفت رودزیا آنگولای دوم خواهد شد

واشنگتن ـ یان‌اسمیت نخست‌وزیر رودزیا ضمن مصاحبه‌ای باهفته نامه امریکایی اخبار آمریکا و گزارش‌های جهان گفته است که دست یافتن پیش از موقع سیاه‌پوستان رودزیا به قدرت باعث بروز نبردهایی شدیدتر از آن چه در آنگولا رویداد، بین‌گروه‌های رقیب در رودزیا خواهدشد، ومداخله فعال کمونیست‌ها را نیزدرپی خواهد داشت.

یان اسمیت سیاست تازه امریکا را نسبت به رودزیا که هنری کی‌سینجر اعلام کرد اشتباه دانست و گفت که من اطمینان دارم وزیر امور خارجه امریکا قصد دارد سفیدپوستان را مجبور کند که قدرت را بدست سیاه‌پوستان بسپارند. آن هم بدین امید واهی که گویا اینکار مانع مداخله کمونیست‌ها خواهد شد.

اسمیت گفت: بعرغم خودداری امریکا وانگلستان از فروش اسلحه به دولت رودزیا قصد ندارد که رودزیا را ترک کند تادنیای کمونیست را راضی گرداند.

کره‌ماه‌منبع‌سوخت‌وانرژی‌است

وست لافایت (ایندیانا)ـ آسوشیتدپرس ـ دو دانشمندآمریکایی که در ژئوفیزیک تخصص دارند اظهار نظر کرده‌اند که ممکن است بتوان جواب قسمتی از نیازهایی را که آمریکائیان به سوخت و انرژی دارند در کره ماه جستجو کرد. دودانشمند مذکور که از استادان دانشگاه لافایت غربی در ایالت ایندیانا هستند «هنری‌مایر» و «رابرت مک آلیستر» نام‌دارند واز ۵ سال پیش تاکنون کار عمده آنها مطالعه درباره نمونه‌های خاک و سنگ کره ماه بوده‌است. این نمونه‌ها را فضانوردان آمریکایی که طی سالهای گذشته باسفاین کیهانی آپولو به‌ماه مسافرت‌کردندباخود به‌ارمغان‌آورده‌اند.پروفسور هامایرومک آلیستر دیروز اظهار داشتند که تصمیم دولت ایالات متحده در مورد متوقف کردن کارنمونه‌برداری از سنگها وخاکهای کره ماه و پژوهش در باره منابع کانی موجود در قمر آشنای‌کره زمین و مخصوصا محدود کردن کلی برنامه پروازهای کیهانی برای فضانوردان آمریکایی یاس‌آور است.

سپاه‌یك میلیون نفری بیکاران

سنگاپور ـ خبرگزاریها ـ رادیو «جیای فونگ»امروز درگزارشی گفت که گدایان و معتادان به مواد مخدر و فواحش و کودکان‌بی‌سرپرست وسربازان ارتش سابق رژیم ضد کمونیستی ویتنام جنوبی قسمت عمده سپاه یک میلیون نفری بیکاران شهر سایگون را تشکیل‌میدهند. رادیو جیای فونگ که سخن براکنی آن در سنگاپور شنیده شده است از قول یکی از رهبران دولت کمونیست ویتنام جنوبی گفت که مقامات مسئول در نظر دارند مسئله بیکاری در سایگون رابا فرستادن بیکاران به روستاها حل کنند درحال حاضر جمعیت سایگون ۳٫۵ میلیون نفر است.

ساك‌پر از جواهرات قیمتی به سرقت رفت

بن ـ اتومبیل مرسدس بنز گران‌قیمتی از نوع ٤٥٠ که در محوطه مقابل یک هتل دربن‌پارک شده بود و ساکی پر ازجواهرات درآن قرارداشت دیروز بوسیله یک دزد ربوده شد. پلیس بن بعدا گزارش داد که اتومبیل ربوده شده را در فاصله کمتر از نیم مایلی هتل پیدا کرده اما از جواهرات و سارق آن اثری بدست‌نیاورده است.صاحب اتومبیل یک بازرگان جواهرات است. وی که برای شرکت در یک حراج سنگهای قیمتی به بن‌آمده است به پلیس‌اظهار داشت که وقتی برای تلفن کردن به یکی از آشنایان به داخل هتل رفته بود اتومبیل وجواهرات وی بسرقت رفته است.

اخبار کوتاه جهان

برخورد قایق هوایی با فانتوم

● ریفولز ـ آلمان غربی ـ آسوشیتدپرس ـ براثر برخورد یک قایق هوایی با یک هواپیمای فانتوم متعلق به آلمان غربی که در آسمان ریفولز واقع در ایالت ساکسونی‌روی داد دو سرنشین قایق کشته شدند ولی به سرنشینان فانتوم آسیبی نرسید .

سقوط هلیکوپتر

● تراساگیس ایتالیا ـ آسوشیتدپرس ـ یک هلی‌کوپتر کانادایی که در عملیات نجات و امداد به زلزله زدگان منطقه شمال شرقی ایتالیا شرکت داشت دیروز در نزدیکی تراساگیس که از شهرک های زلزله زده است سقوط کرد از سرنوشت سرنشینان آن تاکنون اطلاعی بدست نیامده است .

زمین‌لرزه درشیلی

● سانتیاگو ـ موسسه ژئوفیزیک دانشگاه سانتیاگو (شیلی) گزارش داد که وقوع یک زلزله سخت را در ناحیه‌ای‌در کشور پرو که مجاور اقیانوس آرام است‌ضبط کرده است . طبق این گزارش شدت زمین‌لرزه‌ای که ساعت ۱ر۳۰ بامداد امروز در پرو روی داده برابر با ۶ر۷۵ تا ۷درجه در سطح بین‌المللی ریختر بوده است .

قتل ۲۰۰ سربازمراکشی

● الجزایر ـ رویتر ـ بنا براعلام جبهه پولیزاریو (نهضت استقلال طلبانه صحرا) دو روز پیش ۲۰۰ سرباز مراکشی و موریتانیایی در صحرای غربی و در منطقه شمالی موریتانیا کشته یامجروح شده‌اند .

بنا برهمین اعلامیه یک کاروان کامیون حامل نفسات مورد حمله جریک های‌پولیزاریو قرار گرفته ۹ تن از سربازان نگهبان کاروان کشته و ۱۵ تن از آنها به شدت مجروح شده‌اند .

پایان اعتصاب

● کان ـ فرانسه‌ـآسوشیتد پرس ـ کارکنان سه هتل مجلل کان دیروز به اعتصاب یک هفته‌بی‌خود که بسیاری از شرکت کنندگان در فستیوال فیلم کان را مجبور کرد چمدان های خود را شخصا حمل کرده وحتی اتاق خواب خود راخود تمیز و مرتب کنند خاتمه دادند .

زمین

در بهترین نقطه شمال نزدیك‌خیابان پهلوی بمساحت ۵۳۸۰متر مربع، تقاطع دو ۳۰ متری‌و میدان و ۲٤متری جمعا ۲۰۰ متر بر خیابان بعلت مسافرت به قیمت مناسب بفروش میرسد. تلفن ۸۹۶۹۲۹

نیم‌قرن سلطنت

باافتخار دودمان پهلوی را که موجب پیشرفت و ترقی ایران است بپیشگاه مبارک شاهنشاه آریامهر و خاندان جلیل سلطنت تبریک و تهنیت عرض مینماید.

حاج محمود شهلا و حاج‌اصغر زنبوری مدیر آجرفشاری پیروز مراغه

خداحافظی

در اینموقع که برای معالجه عازم آمریکا می ـ باشم بدینوسیله ازکلیه دوستان عزیز و سروران گرامی که بعلت کمبود وقت موفق‌به‌زیارت و خداحافظی حضوری نگردیده معذرت وپوزش طلبیده سلامتی و موفقیت همگان را از خداوند بزرك آرزو می‌نمایم .

رودسر ـ محمودغلامی

اظهارتشکر از جمعیت شیروخورشید ودکترحاجی‌زاده

مادر اینجانب کلثوم شمس از سی سال قبل بیمار، وناراحت‌بود. متوالیا ببعضی از پزشکان کشور مراجعه شد ولی متاسفانه از عمل وی بعلت کبرسن و ضعف بدنی امتناع نمودند. تااینکه با مراجعه بجناب آقای دکتر ابراهیم حاجی‌زاده جراح توانا که از دوسال قبل‌در بیمارستان رضا پهلوی شهرستان شاهپور آذربایجان مشغول خدمت هستند و در این مدت جان صدهانفر را باعمل موفقیت‌آمیز از مرگ نجات داده‌اند، ایشان مادر مراهم با عمل جراحی ماهرانه از بیماری و ناراحتی نجات دادند و موجب خشنودی یک خانواده شدند. بدین‌وسیله مراتب سپاس وحقشناسی خودرا از بانی جمعیت شیروخورشید سرخ ایران معروض‌میدارد که‌بااستخدام چنین پزشکان حاذق و انسان‌و فراهم کردن تاسیساتی مدرن راحتی خانواده‌ها را فراهم نموده‌اند ونیز تشکرات قلبی خود را از جناب آقای دکتر حاجی‌زاده و کلیه کارکنان وظیفه شناس بیمارستان رضاپهلوی معروض میدارد .

شاهپور آذربایجان ـ محمد ابراهیم شمس

ترم تابستانی زبان در انگلستان

شرکت ایران‌سان‌رایز نماینده مدارس زبان در انگلستان ، تعدادی داوطلب آموزش زبان انگلیسی وتحصیل در انگلستان را با کیفیت‌عالی به انگلستان اعزام میدارد. سرپرستی و مراقبت کامل از دانش‌آموز در تمام مدت اقامت به‌وسیله شرکت درلندن انجام میگیرد .

جهت اطلاعات بیشتر به آدرس زیر مراجعه نمائید .

آدرس تهران: خیابان شاهرضا مقابل‌دانشگاه تهران‌شماره ۲۷۸ طبقه اول تلفن: ٦٦٢٦٢٩

آدرس درلندن :

Iran Sunrise Co.
Kensington Palace Hotel
De Vere Gardens
London W8
Tel: 01.9372322

جشن‌وسرور در تعمیرگاه شماره ۲۳ پیکان

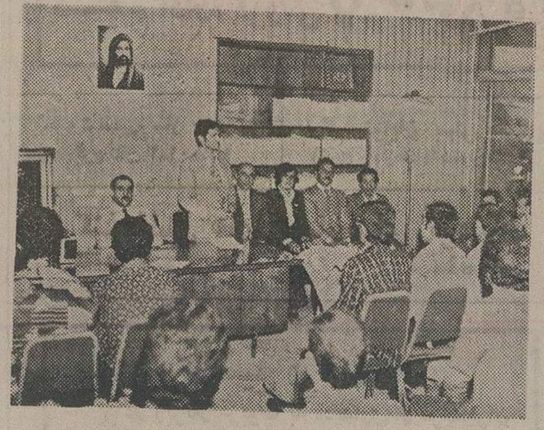

آقای رسول پیش‌بین مدیر تعمیرگاه ۲۳ مجاز پیکان در جشن سالروز تاسیس‌کارخانجات‌ایران ناسیونال‌طی‌بیانات جامعی ترقیات شگرف ایران را درعصرشاهنشاهی پهلوی ستایش‌کرد.

در تعمیرگاه شماره ۲۳ مجاز پیکان ، واقع در سه راه‌آذری اول جاده مهرآباد نیزبمناسبت مصادف شدن نهمین سال‌تاسیس ایران ناسیونال باپنجاهمین‌سال شاهنشاهی پرافتخار پهلوی‌جشن باشکوهی برپا گردید و آقای رسول پیش‌بین مدیر تعمیرگاه در زمینه پیشرفت‌های مملکتی در عصر درخشان پهلوی مطالب مبسوطی بیان داشت .

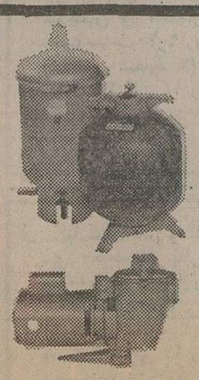

تصفیه‌استخروشوفاژ

شرکت آب روشن

نقدواقساط

تلفن ۸۲٤٥۷۹ ـ ۸۳۲٤۰۳

کودکان باید علیه اوریون وسرخک واکسینه شوند

آنفلوآنزا و سرماخوردگی در تهران بسیاری از کودکان را بستری کرده است ولذا پزشکان اطفال توصیه میکنند بچه‌ها باید علیه بیماری های اوریون و سرخک واکسینه شوند .

بواسطه دگرگونی هوا موج بیماری آنفلوآنزا و سرماخوردگی درتهران شیوع یافته و درچندروز اخیر گروه بسیاری از کودکان بواسطه ابتلا به سرماخوردگی وآنفلوانزادر منازل خود بستری شده‌اند . پرفسور مسعود مزیزی استاد کرسی اطفال دانشگاه تهران و رئیس بیمارستان کودکان بهرامی به والدین اطفال توصیه کرد با وجود بیماری اریون در تهران باید برای جلوگیری از ابتلاء کودکان به این بیماری آنها را واکسینه کرد . همچنین کودکان نیز با توجه به فصل ودگرگونی هوا باید علیه سرخک‌نیزواکسینه‌شوند. وی‌یادآور شد که با یکبار تلقیح واکسن سرخک کودک برای همیشه در مقابل این بیماری مصونیت پیدا خواهد کرد .

دکترمحمدهادی ادهم متخصص کودکان نیز بوالدین‌توصیه کرد با توجه به دگرگونی هوای تهران باید سخت از کودکان مخصوصا شیرخواران مواظبت کنند تا دراثر سرماخوردگی‌مبتلابه‌ذات‌الریه‌نشوند زیرذات‌الریه برای شیرخواران فوق‌العاده خطرناک است .

طرفداران کتاب شهید جاوید یک روحانی دیگر را کشته‌اند

اصفهان ـ خبرنگار اطلاعات دستگیری متهمان به قتل مرحوم حجت‌الاسلام شمس‌آبادی‌درجامعه روحانیت و مردم استانهای‌اصفهان وچهار محال و بختیاری انعکاس وسیعی یافته است مردم از اینکه بفرمان شاهنشاه‌آریامهر کوشش های ماموربن در زمینه شناسائی ودستگیری متهمان به نتیجه‌رسیده است درحالیکه‌بمناسبت‌چهلمین روز درگذشت مرحوم شمس‌آبادی به غم نشسته‌اند راضی و خوشحال هستند .

دیروز بمناسبت چهلمین روز درگذشت مرحوم حجت‌الاسلام شمس‌آبادی بازار اصفهان تعطیل شد. روحانیون . بازاریان وگروه های مختلف مردم و دسته های عزادار از شیراز ، اهواز، آبادان، خرمشهر ، قم ، شهرکرد ،بروجرد، گلپایگان ، خوانسار ـ درچه ـ شهرضا ، همایون‌شهر و سایر شهرها و ۱۷۷ هیات ودسته عزاداری از اصفهان و حومه و هزاران نفر از طبقات مختلف‌مردم اصفهان برمزارمرحوم‌حجت‌الاسلام گردآمدند .

طول صفهای عزاداری‌درخیابانهای اطراف مزار مرحوم شمس‌آبادی از چند کیلومتر هم تجاوز میکرد وعده جمعیت از نیم میلیون‌نفربیشتر بود .

صدها علم عزاداری به حرکت درآمده و بیش‌از ۱۵۰۰ پرچم عزا و ۲۰۰۰ تاج گل بوسیله دسته های عزاداری‌دراین مراسم حمل شد.

به‌همین‌مناسبت‌ازطرف‌اصفهانی های مقیم تهران در مسجد ارک تهران نیز مراسمی برپا شد.

دیروز آقای زهنابیان دادستان شهرستان و همایون‌فال بازپرس شعبه اول دادسرای اصفهان در ادامه تحقیقات قبلی از متهمین به قتل مرحوم‌حجت‌الاسلام‌شمس‌آبادی بازجوئی کردند باتوجه به‌اعتراف متهمین به اینکه با موتورسیکلت فعالیت خرابکارانه خود را برضد روحانیت آغاز کرده‌اند دیروز این شایعه قوت گرفت که باتوجه به اینکه جسد کودک خردسال حجت‌الاسلام حاج سید تقی‌موسوی امام جماعت مسجد«سید » اصفهان در شب تاسوعای گذشته‌باموتوریه نزدیکی خانه‌اشان حمل شده و نیز بادرنظرگرفتن اینکه‌جسد کودک به هنگام کشف از خورجینی‌که‌نو همراه بایک بقچه روستائی بوده است ، احتمالا افرادشبکه‌ترور مرحوم شمس‌آبادی دراین قتل دخالت داشته‌اند .

دادستان اصفهان پیرامون‌این شایعه گفت : باید تحقیق وبررسی کامل بعمل آیدوهم‌اکنون ما مشغول تحقیقات کافی در این زمینه‌ها هستیم .

ازطرفی گفته شد که طرفداران کتاب « شهید جاوید» سال گذشته یکی از روحانیون شهر نجف‌آباد بنام سید اسماعیل حسینی » را بطور ناشناس مورد ایراد ضرب و شتم قرارداده‌اند که منجر به فوت وی شده است

دراین مورد نیز پرونده‌ای تنظیم ودر دادسرا مطرح است ، لیکن مقامات قضائی اصفهان‌دراین‌مورد هنوز اطلاعی دراختیار خبرنگاران قرارنداده‌اند.

امروز همچنین کسب اطلاع‌شد که سید مهدی هاشمی‌مبلغ‌روستای قهدریجان که با صدور قرار به اتهام دخالت مستقیم در قتل‌مرحوم شمس‌آبادی مورد سوء ظن واقع شده و جزء چهارده نفربازداشت شدگان مفرغی نشده است ۲۷سال دارد و «محمدحسین جعفرزاده » دانشجوی سال دوم زمین‌شناسی دانشگاه اصفهان که اعتراف به خفه‌کردن مرحوم شمس‌آبادی‌کرده نیز داماد خانواد سیدمهدی‌هاشمی است (شوهر خواهر سید مهدی است) و چند ماه قبل باخواهر وی‌ازدواج کرده است اسدالله شفیع‌زاده نیز با « سید مهدی هاشمی » اخیرا قرابت پیدا کرده وخویش یکدیگر شده‌اند .

تشکیل مرکز آموزش حرفه‌ای رایگان درشمیران

برای آموزش‌حرفه‌ای‌رایگان به‌خانوادها یک مرکز آموزش همگانی در شمیران‌ایجاد میشود و وزارت کار تاپایان امسال ۳۶هزار نفر کارگر ماهر تربیت می‌کند .

درجلسه عصر دیروز کنفرانس ملی کار کمیته های کنفرانس بشرح زیرتشکیل شد .

کمیته دلپذیر کردن محیط کار به مسئولیت دکتر ندیم رئیس دانشکده‌بهداشت دانشگاه تهران کمیته انگیزه ارتقاء سطح بهره‌وری به مسئولیت دکتر خاکزاد ـ کمیته آموزش و پرورش و تحرک نیروی انسانی به مسئولیت دکتر علی‌محمدامیری .

دراین جلسه همچنین وزیر کاراعلام‌کرد: طبق مذاکرهای که باخانم افخمی وزیر مشاور شده است، مرکز حرفه‌ای مشهد جهت دادن تعلیم حرفه‌ای به زنان ودختران تماما در اختیار سازمان زنان قرارمیگیرد .

وی متذکر شد. بزودی یک مرکزآموزش حرفه‌ای جهت آموزش رایگان تعمیر وسایل خانگی به‌خانو ادە‌های شمیران دراین‌منطقه ایجاد میشود .

طاهر ضیائی : رئیس اطاق بازرگانی و صنایع معادن ایران نیز گفت :

ضمیمانه باید اعتراف کنیم‌سطح‌بهره‌وری وآموزش حرفه‌ای واعتلای مهارتها باهمه اقداماتی که بعمل آمده‌مورد تائید است ولی آنچنان که پیشرفت صنعت و تکنولوژی در عصر ماطلب می کند کافی نبوده است وبه خاطر همین کمبود ، ارتقاء سطح‌بهره‌وری دردستور کار این کنفرانس قرار گرفته است .

فرج‌الله آبکار رئیس سازمان کارگران کشور نیز در مورد مسئله بهره‌وری صحبت کرد .

دعوت از پزشکان ایرانی مقیم خارج برای کار

کمیته اجرائی مرکزپزشکی شاهنشاهی بعد از ظهردیروز در حضور والاحضرت شاهدخت اشرف پهلوی و با شرکت عبدالحسین سمیعی وزیر علوم و آموزش عالی، عبدالمجید مجیدی وزیر مشاور و سرپرست سازمان برنامه و بودجه‌وصفی‌اصفیا وزیر مشاور و سناتور علی رضائی ، در کاخ‌اختصاصی والاحضرت‌تشکیل جلسه‌داد. در این جلسه پس از گزارش رئیس مرکز پزشکی شاهنشاهی در مورد پیشرفت کار این مرکز بودجه ترازنامه و گزارش‌حسابرسی مطرح و مورد تصویب‌قرار گرفت‌همچنین موضوع‌دعوت از پزشکان ایرانی مقیم‌خارج برای خدمت در ایران‌و نحوه کار دانشکده پرستاری طی همین جلسه مورد بررسی قرار گرفت .

پرواز مستقیم «هما» از شیراز و اصفهان بمشهد، گشایش یافت

بامداد پنجشنبه ۲۳اردیبهشت ماه جاری‌هواپیمائی ملی ایران «هما» خط جدید هوائی‌شیراز ـ اصفهان ـ مشهد را در میان استقبال گرم گروه کثیری از طبقات مختلف مردم که در فرودگاه های‌هر سه شهرگرد آمده بودند افتتاح کرد وبدین ترتیب باب استفاده مردم شهر های ایران‌ازپرواز های‌مستقیم «هما» و بدون آمدن به‌تهران گشوده شد .

طی مراسمی‌که بهمین‌مناسبت در فرودگاه شیراز با حضور آقای استاندار و جمعی از روحانیون و مقامات محلی برگزار شد سپهبد علی محمد خادمی مدیر عامل «هما» در زمینه اهمیت این پرواز ها از نقطه نظر راحتی و تسهیلات بیشتر مردم منطقه سخنرانی کرده ، یادآورشدند که این مقدمه‌ای برای از بین بردن مرکزیت تهران و آغاز پرواز های همه جهتی «هما» درداخل کشور خواهد بود و «هما» امیدوار است در آینده بتواند پرواز های مستقیم‌بیشتری بین شهر های مختلف ایران‌برقرار سازد .

سپس‌آقای‌مهاجرانی ازاهمیت این پرواز برای اهالی‌شهرهای شیراز و اصفهان و مردمی که مشتاق زیارت‌حرم امام‌هشتم شیعیان هستند سخن گفت.

در پایان استاندار فارس بنام نامی شاهنشاه آریامهر اجازه نخستین‌پرواز برنامه‌ای‌شیراز، اصفهان،مشهد را صادرکردند. «هما» مرتبا در صدد آن بود تا مرکزیت تهران‌را برای‌پرواز به نقاط مختلف ایران، ازمیان بردارد و برای راحتی هرچه بیشتر مردم شهر ها یمختلف کشور پرواز های مستقیم بین شهرها ومراکز استانها برقرار سازد.

یکی از عواملی‌که‌اجرای این برنامه «هما» را میسرمیسازد تحویل جت های ۷۴۷ «هما» است ، زیرا بکار افتادن این جت ها در مسیر های بین ـ المللی به «هما» امکان میدهد تا از جت های برد متوسط خود بیشتر در مسیر های داخلی استفاده نماید .

استقبالی که در فرودگاه های هرسه شهر از طرف اهالی و مشتاقان این پرواز ازهواپیما و کادر پروازی «هما» به عمل آمد بی‌نظیر وبرای «هما»دلگرم کننده بود بخصوص در هر فرودگاه از کادر پروازی«هما» بادسته های گل استقبال شد.

هنگامی‌که‌جت «هما» بانخستین زائران حرم مطهر حضرت‌رضا (ع) در راه مشهد پرواز میکرد یکی از روحانیون از پیشرفت های سریع مملکت و امکانات رفاهی که در پرتو رهبری خردمندانه شاهنشاه آریامهر برای مردم اقصی نقاط کشور فراهم میشود اظهار خشنودی کرد و به‌نمایندگی از طرف‌تمام مسافران و بطور کلی تمام مشتاقان زیارت آستان حضرت رضا در شهر های شیراز ، اصفهان ، از «هما»بخاطر اقدامی که در امربرقراری این پرواز های مستقیم‌به‌عمل‌آورده است ، تشکر وقدردانی نمود.

ماسه سازکو

کارخانجات تولیدشن و ماسه شسته و شکسته ، دانه‌بندی شده

آماده تحویل درتمام ۲۴ ساعت

تلفن ۹۵۹۹۹۹

ازصبح چهارشنبه درگروه ممتاز سینمائی پایتخت

آسیا ـ رکس ـ شهوند ـ لیدو

نیتون ـ ژاله ـ توسکا ـ المپیا

پاسارگاد ـ چرخ فلک ـ ناتالی

وسیلور سیتی (قلهک)

سال ۱۹۷۶ روی پلنک صورتی میگردد !! سالی‌که فقط باید خندید ، شاد بودو کیف کرد آنهم بافیلمی جدید پرحادثه، خنده‌آور، کمیک‌و بیش ازحدموفق‌وتحسین‌آمیز

برنامه آینده سینما

شهر فرنگ

اولین سینمای ممتاز و ٤ ستاره ایران

★★★★

تماشای این فیلم کمدی حتی برای عبوس ترین‌اشخاص نیز آزاد است !

تا دیر نشده برای رزرو بلیط عجله کنید

خیره کننده ـ عجیب غیرقابل تصور

دوربین سینما برای اولین‌بار شما را به دنیای ناشناخته مورچگان و حشرات میبرد.. موجوداتی بظاهر ضعیف اما در اصل خشن ـ بیرحم ، عاشق پیشه ، دوراندیش ، زحمتکش و بی عاطفه

آغاز هفته سوم در

سینه‌موند

نمایش دهنده فیلمهای مخصوص کودکان ونوجوانان و خانواده‌ها

دنیای مورچگان

فیلمی به شیوه شاهکارهای والت دیسنی ـ اثری بهت‌آور و عجیب و تماشائی که هر دانش آموز ـ هر دانشجو ـ هر استاد و هر انسان‌فهیم وکنجکاو باید حتما آنرا ببیند

باگرمای تابستان امسال چه میکنید؟

باکولر گازی هیتاچی تابستان را بهار کنید

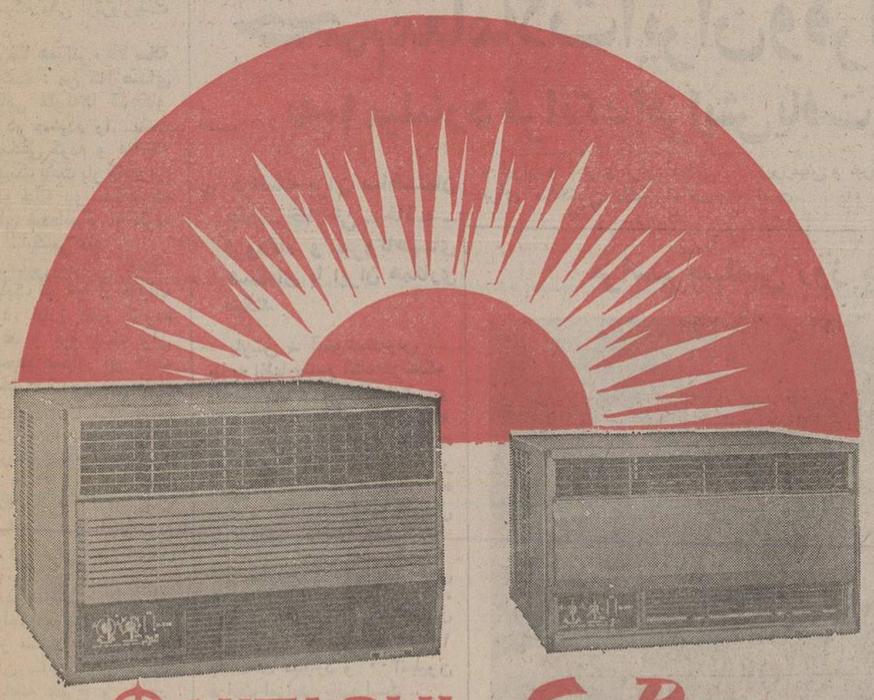

تابستان راحت باکولر گازی هیتاچی

کولرهای گازی هیتاچی باقدرت‌های مختلف ساخت ژاپن برای مناطق گرمسیر ـ منازل ـ ادارات ـ بیمارستانها ـ بانکها و سایر اماکن در مدل‌های‌مختلف و قدرت خنک کننده فوق‌العاده

کولر گازی‌هیتاچی یکی‌از بیست هزار محصول کارخانجات هیتاچی ژاپن

نماینده انحصاری‌درایران شرکت رادیو شهاب خیابان‌شاه ساختمان آلومینیم تلفن ۶۶۲۹۱۶-۱۷ ـ ۶۶۵۶۱۱

قابل توجه شرکتهای ساختمانی وراهسازی

ویبراتور ـ کمپاکتور موتور پمپ ـ موتور برق

دراندازه وقدرتهای مختلف ـ موجود در تهران

شرکت سوپلای ماشین ـ سعدی جنوبی شماره ۷۰۲

تلفنهای : ۳۹۳۴۱۹ ـ ۳۱۶۶۴۹

ازفردا صبح درگروه سینماهای

پلازا ـ سهیلا ـ مراد ـ داریوش

تروریستها مأموران را زیر آتش گرفتند

امروز مراحم شاهنشاه آریامهر به خانواده‌های ۵ نفر از ماموران که در زدو خورد با تروریست ها شهید شده بودند ابلاغ شد.

خبرنگار ما ضمن اطلاع کردکه یکی از مجروحان مجروح در بیمارستان درخدستو بین ترتیب عده شهدا به ۵ نفر رسید.

بموجب اطلاعی که درمورد وجود مخفی‌گاه های عناصر تروریست در تهران به‌ماموران انتظامی رسیده بود ، پامداد دیروز مأموران در منطقه (فرح آباد تهران‌نو وکوی‌نخ) بمنظور دستگیری تروریستها با آنها برخورد و احطار کردندکه خود را تسلیم کنند . ولی تروریست ها از داخل منزل با مسلسل، سلاح کمری و نارنجک بطرف ماموران حمله وماموران نیز بعمل متقابل پرداختند . براثر زد و خوردی که حدود یکساعت ونیم بطول انجامید کلیه تروریست ها که ۱۱ نفر بودند کشته وچهار نفر از ماموران بدرجه شهادت رسیدند ضمنا چند نفرازماموران نیز مورد اصابت گلوله قرار گرفتند و مجروح شدند .

یکی از شهدا سرهنگ غلامرضا فرداد رئیس کلانتری قلهک و سه شهید دیگر از درجه‌داران شهربانی کشور بودند .

از تروریستها سه قبضه مسلسل- ۱۱قبضه سلاح کمری ومقدار قابل توجهی نارنجک و مقادیری بمب ومواد منفجره بدست آمده است .

اظهارات شهود در تهران‌نو

«غلامحسین شیستری» کارمند شرکت دارویی کشور که در همسایگی خانه این تروریست‌ها در تهران‌نو زندگی میکندگفت: ساعت ۵ ونیم بامداد باصدای شلیک تیر از خواب بیدار شدم و کنار پنجره آمدم . روی بام خانه روبروئی دو مامور پشت کولر کمین کرده بودند. آنها سئوال کردند شماره پلاک‌منزل شما چند است؟ گفتم ٤ است. پرسیدند خانه شماره ۶کدامست؟ من خانه دو طبقه همسایگی خود را نشان دادم. این خانه متعلق به مهندس «ضیاء خاور زمینی» است که خود او در طبقه دوم ساختمان زندگی می کند. حدود سه ماه قبل یک خانواده چهار نفری نیز در طبقه پائین این‌خانه ساکن شده بودند. ماموران بساکنان خانه اخطار کردند که خود را تسلیم کنند اما آنها بطرف ماموران آتش گشودند و ماموران نیز به شلیک آن‌ها پاسخ دادند .

ضیاء رهبری (راننده) گفت : از ساعت ۳٫۵ بامداد ماموران منطقه خیابان خیام شرقی رادر تهران‌نو محاصره کردند. از ٤ جهت عبور ومرور از خیابان های مشرف به محل حادثه‌بسته شد تا در جریان عملیات بمردم آسیبی نرسد. خانه تروریستها که بمحاصره ماموران درآمده بود، دو طبقه است و دو در ورودی و یک گاراژ دارد . شماره پلاک های این خانه به ترتیب ۶ و ۸ و ۱٫۴ است. من دیدم که ماموران با احتیاط عابرین و اتومبیلهای عبوری‌را که بجهت کنجکاوی در آن منطقه توقف کرده بودند ، دور میکردند .

تیراندازی که شروع شد دو نفر از تروریست‌ها خود را از خانه بیرون انداختند ودرحالی که بطرف ماموران شلیک می کردند، سعی داشتند خود را در پناه دیوارها و اتومبیلهایی که در کنار خیابان پارک‌بود، بکشانند. این دو نفر هدف‌گلوله قرار گرفتند و معدوم شدند . من فکر میکنم یکی ازتروریست ها زن بود .

«علیرضا همدانی» ۲۵ ساله اظهار داشت : من که‌ازصدای شلیک بیاپی گلوله‌ها کنجکاو شده بودم خودم را پشت دیواری مخفی کردم و دیدم‌که دو تروریست پشت بار کامیونی که نزدیک خانه دو طبقه‌پارک بود، پنهان شده‌اند و به طرف ماموران شلیک‌می‌کنند .

«عباس زندگانی» گفت : صدای شلیک تیر مرا از خواب بیدار کرد. ابتدا فکر کردم صدای رعد و برق است ولی وقتی فهمیدم صدای تیر است از خانه خارج شدم و به‌منطقه‌ای که صدای تیر از آن جا برمی خاست نزدیک‌شدم دیدم‌ماموران فریاد میزنند تسلیم شوید. در یک لحظه صدای تیر قطع شد و دو نفر خود را از پشت خسانه به پشت یک کامیون انداختند و بطرف ماموران آتش گشودند .

«صمداسداللهی» یکی از ساکنان اطراف خانه شماره۸ گفت : از مستخدم خانه خود که در آن ساعت برای خرید نان از خانه خارج و شاهد صحنه بوده شنیده است که دو نفر از تروریست ها برای فرار از محاصره بچه‌یی را گروگان‌گرفته بودندو ماموران بمنظور حفظ جان کودک به‌طرف خرابکار ها تیراندازی نکردندولی خرابکار ها از این فرصت استفاده کردند وبطرف مامورین تیراندازی و یکی از مامورین تیرخورد و به زمین افتاد .

در کوی‌کن

حدود ساعت ۵ره صبح دیروز اهالی منطقه دوبست دستگاه کوی کن با صدای مهیبی از خانه ها بیرون ریختند .

صدا مربوط به انفجار یک نارنجک بود . اما در آغاز اهالی تصور کرده بودند لاستیک اتومبیلی‌ترکیده است. بتدریج دهان به دهان شایع شد که گروهی تروریست در محاصره ماموران امنیتی و ماموران انتظامی قرار دارند. چندلحظه پس‌ازانفجارنارنجک مقابل یکی ازخانه های‌دوبست دستگاه واقع در دوبست‌متری پاسگاه ژاندارمری نبش کوی کیوان ، تیراندازی شروع‌شد. صدای رگبار گلوله که بین تروریست هاومأموران جریان داشت ، اهالی‌را متوجه‌ماجرا کرد . گروهی به خانه هایشان بازگشتند و گروهی‌نیز دوررا دور شاهد ماجرا بودند .

٤ تروریست محاصره شده در حلقه ماموران ۲ زن و ۲ مرد بودند که یکی‌ازآنها مسن بود .

ابتدا همان زن مسن ازدر حیاط خود را به بیرون وبه کوچه رساند . دور کمر این زن پنج نارنجک بسته شده‌بود که یکی از آنها منفجر شد و اورا کشت .

یکی دیگر از تروریست ها در پی این زن از خانه بیرون دوید و در حالیکه گلوله شلیک میکرد قصدفرار ازحلقه محاصره ماموران را داشت. اما در نبش کوچه کیهان با شلیک ماموران از پای درآمد. سومین تروریست که یک مرد جوان بود از دیوار حیاط خانه (پناهگاه) بداخل حیاط همسایه رفت و با شکستن شیشه ،داخل‌اتاق خانه‌مجاور شد و از آن خانه به روی‌بام رفت به محض اینکه سومین تروریست‌به‌بام‌رسید بامأموران در کوچه مواجه شد شلیک‌او به مامورین وجواب مامورین مدتی طول کشید سرانجام این تروریست‌هم کشته‌شد. چهارمین تروریست نیز خود را بطریقی به روی بام همسایه رساند و پشت یک کولر پنهان شد. یکی از ماموران که متوجه جریان شده بود خود را به پشت بام خانه مجاور رساند و او نیز پشت کولر دیگری کمین کرد.

در جریان درگیری این تروریست هدف گلوله همان مامورقرار گرفتو کشته شد.

در جریان درگیری‌مسلحانه بین‌ماموران ازیکسووتروریست ها از سوی دیگر دوژاندارم از ناحیه کتف و ران مجروح شدند . یکی از ایندورئیس پاسگاه ژاندارمری کن است . مجروحین با آمبولانس به بیمارستان شهباد انتقال یافته وبستری شدند .

براثر تیراندازی ، به خانه های مجاور محل حادثه خسارات فراوانی وارد شدو شلیک گلوله های متعدد و انفجار نارنجک‌اکثر دروپنجره ها را خرد کرد و به خانه‌امن تروریست ها نیز آسیب وارد شد .

در بازرسی از منزل تروریست ها مقدار زیادی وسایل‌ومواد اولیه‌ساخت‌تخریبی ونارنجک بدست آمد .

مقدار زیادی اسناد و مدارک که در پناهگاه تروریست ها وجود داشت پیشاپیش توسط آنها سوزانده شده بود . این‌عده از دوسال پیش آن خانه را اجاره کرده بودند و به‌عملیات خرابکارانه خود ادامه می دادند . آنان طی این مدت با هیچکس‌تماس و معاشرت نداشتند و خرید روزانه آنها توسط همان پیر زن تروریست انجام میشد . هرکدام از همسایه ها که قصد معاشرت و آشنائی با این عده را داشتند با جواب منفی و بی‌میلی آنها روبرومیشدند.

تروریست ها شیشه های درو پنجره خانه خودرا باپارچه های منقال‌سفیدپوشانده بودند.نارنجکی که‌به داخل خانه همسایه افتادو منفجر شد، به اتومبیل پیکان و یک موتوسیکلت ودر وپنجره خانه خسارت وارد کرد. انفجار نارنجک حدود ۲۰ سانتی متر زمین را گود کرده است.

«اسماعیل اسکوئی» میوه فروشی که در مجاورت خانه تروریست ها مغازه دارد دراین باره گفت: در این خانه دو مرد ودو زن سکونت داشتند . آنها نزدیک به دوسال بود که این خانه را اجاره کرده بودند . ما مردان خانه‌را خیلی کم می‌دیدیم. آنها یک اتومبیل فولکس‌واگن داشتند. « اسماعیل اسکوئی » افزود: ظاهرا تروریست هااهل مشهد بودند و تنها یک پیر زن برای خرید از خانه آنها خارج میشد ما آن زن را « گلی خانم » صدا میکردیم .او شب قبل از حادثه نیز خریدمبود.ساعت۳۰ر۵ صبح بود که «گلی خانم» از خانه بیرون آمد، بمحض آنکه متوجه شد خانه در محاصره ماموران قرار دارد، نارنجکی بطرف ماموران انداخت. لحظه‌ای بعد تروریست ها از داخل خانه که دارای دو در است‌بطرف ماموران حمله کردند.دراین‌حادثه استوارهدایتی رئیس‌پاسگاه‌ژاندارمری‌کوی‌کن هدف گلوله قرار گرفت و زخمی شد.

اسامی تروریستها

اسامی هشت نفر ازیازده تروریستی که‌دیروز درجریان زدوخوردمسلحانه باماموران کشته شدند، بدینشرح است: فرهاد صدیقی باشایی ـ ناصر شایگان شام‌اسبی- ارژنگ شایگان‌شام‌اسبی- لادن‌آل‌آقا- عزت‌غروی- احمد رضاقنبربور -غلامعباس رزکاری- مصطفی دقیق همدانی.

اسامی سه تروریست دیگر بعدا اعلام خواهد شد.

زلزله‌شدید خراسان را تکان‌داد

موسسه ژئوفیزیک دانشگاه تهران امروز اعلام کرد در ساعت ۲۸و۶ دقیقه بوقت تهران‌زلزله شدیدی باشدت ۷ریشتردرشمال شرقی ایران- احتمالا در جنوب شوروی وشمال افغانستان وچین روی داده است که درصورتیکه مرکز زلزله در منطقه مسکونی باشد با خرابی های زیادوتلفاتی توام است . شدت این زلزله‌یك درجه بیشتر از شدت زلزله‌اخیر ایتالیابوده است .

همچنین خبرنگار ما از مشهد اطلاع داد.

پایگاه زلزله‌نگاری دانشگاه فردوسی‌وابسته به‌موسسه‌ژئوفیزیك دانشگاه تهران اعلام کردساعت ۶و۳۰ دقیقه بامداد امروززلزله نسبتا شدیدی شهر مشهد را تکان دادوباعث وحشت اهالی‌شد.

کانون زلزله ۷۵۰ کیلومتری مشهد اعلام شده است.

از ساعت ده دیشب نیز توفان شدیدی توام بارعدوبرق درمشهد وزیدن گرفت ومانع‌خواب‌واستراحت گروهی ازاهالی‌شد.

خبرهای کوتاه

اعلیحضرتین و والاحضرت ولیعهد به مشهد عزیمت فرمودند

شاهنشاه آریامهر وعلیاحضرت مهبانو ساعت ۱۰و۱۵ دقیقه امروز برای زیارت مرقد مطهر حضرت رضا علیه‌السلام و بازدیداز پیشرفتهای استان خراسان درسال برگزاری‌آئین بزرگداشت۱۰۰۰سال شاهنشاهی پهلوی به مشهد عزیمت فرمودند.

دراین سفر وزیر دربار شاهنشاهی، رئیس هیئت‌مدیره و مدیر عامل شرکت ملی نفت ایران، رئیس سرای نظامی‌و ژنرال آجودان شاهنشاه و چندتن از مقامات لشگری و کشوری در التزام بودند.

هنگام عزیمت اعلیحضرتین‌و والاحضرت ولیعهد به مشهد آقای هویدا نخست وزیر روسای مجلسین وزیر امور خارجه رئیس ستاد بزرگ ارتشتاران رئیس شهربانی کشور وچندتن از مقامات وزارت دربار شاهنشاهی در فرودگاه‌مهرآباد‌افتخار حضور داشتند.

سفر والاحضرت ولیعهد به مشهد

والاحضرت همایون ولایتعهد ساعت ۱۰ بامداد امروز به منظور زیارت مرقد مطهر حضرت رضا علیه‌السلام به مشهد عزیمت فرمودند.

در این سفر رئیس کل تشریفات شاهنشاهی ورئیس دفتر مخصوص شاهنشاه در التزام والاحضرت هستند.

جلسه شورایعالی بیمه

جلسه شورای عالی بیمه دیروز به ریاست آقای‌جواد منصور رئیس‌کل بیمه مرکزی ایران تشکیل شد در این جلسه ضمن بحث پیرامون مسائل بیمه‌ای گزارش توجیهی بازار بیمه درسال ۲۵۳۵ و مقایسه آن باسال گذشته مورد بررسی قرار گرفت و در این جلسه رشد بیمه‌تحت‌نظارت بیمه مرکزی ایران مورد تائیدقرار گرفت

امروز نیز جلسه مدیران عامل شرکت های بیمه در بیمه مرکزی با شرکت آقای جواد منصور رئیس کل‌بیمه مرکزی ایران برای بحث پیرامون بهبود وضع بیمه وگسترش‌فعالیت های‌بیمه‌ای تشکیل میشود .

برگزاری روز ارتباطات

بمناسبت روز جهانی‌ارتباطات صبح امروز مراسمی با حضور وزیر پست‌و تلگراف‌و تلفن‌و مدیر عامل شرکت مخابرات ایران در وزارت پست‌وتلگراف وتلفن برگزار شد .

همچنین به این مناسبت‌یك قطعه تمبریادگاری به ارزش ۱٤ ریال چاپ‌واز امروزدرباجه های پست کشوربمعرض فروش گذاشته شد.

ساعت کار جدید موزه‌ها

امروز سخنگوی وزارت فرهنگ وهنر ساعت کار موزه‌های هنرهای ملی، هنر های تزئینی، مردم شناسی‌و خانه صبا را از اول خرداد ماه ۲۵۳۵ تا اطلاع بعدی بشرح زیر اعلام کرد :

موزه مردم‌شناسی صبحها ازساعت ۸ تا ۱۲ و بعدازظهر از ۱۵ر۳۰ تا ۱۸ روز های جمعه و تعطیلات رسمی‌تعطیل است .

موزه هنرهای تزئینی‌صبحها از ساعت ۸ تا ۱۲، بعدازظهرها از ۱۵ر۳۰ تا ۱۸ و روزهای سه‌شنبه وبعداز ظهر جمعه‌ها تعطیل است .

موزه هنرهای ملی صبحها از ۸ تا ۱۲ بعداز ظهر از ۱۵ر۳۰ تا ۱۸ روز های پنجشنبه تعطیل است. خانه صبا صبح‌ها از ساعت ۸ تا ۱۲، بعداز ظهرها از ۱۵ر۳۰ تا ۱۸ روزهای پنجشنبه و عصر جمعه تعطیل است .

موافقتنامه حمل‌و نقل

موافقتنامه حمل و نقل‌ترانزیت کالا و مسافر از طریق جاده های ایران و بلغارستان‌دیروز بین دو کشور بامضاء رسید.

براساس این موافقتنامه‌که در حضورمنوچهر تسلیمی‌وزیر بازرگانی وچائوف وزیر حمل ونقل بلغارستان امضاء شد، به موسسه های حمل و نقل دو کشور اجازه داده میشود که مسافر وکالا بین دوکشور حمل کنند .

افتتاح سمپوزیوم جراحی دست

صبح امروز سمپوزیوم بین‌المللی جراحی دست بیمارستان سوانح‌سوختگی با شرکت جمعی از جراحان داوطلب ایرانی و خارجی در بیمارستان شهبانو ویژه سوانح سوختگی توسط دکتر اصانلو مدیر عامل جمعیت حمایت‌اسیب‌دیدگان از سوختگی افتتاح و آغاز بکار کرد .

شرفیابی وزیر خارجه نیجر

شاهنشاه آریامهر عصر دیروز وزیر امور خارجه کشور افریقائی نیجر را در کاخ‌نیاوران بحضور پذیرفتند

شرفیابی به حضور والاحضرت شمس

۵ تن از مدیران عامل جمعیت ملی حمایت حیوانات استانهای مختلف کشوربا‌تفاق رئیس ودبیر مرکزی‌این‌جمعیت بحضور والاحضرت شاهدخت شمس پهلوی رسیدند . در این شرفیابی پس‌از آنکه علینقی سعید انصاری رئیس هیات مدیره و مدیر عامل جمعیت ملی حمایت حیوانات گزارشی داد، والاحضرت در زمینه شناساندن آرمانهای انسانی و نیکوکارانه جمعیت بمردم، بویژه بکودکان و نو جوانان، دستوراتی صادر فرمودند .

اعلامیه‌دربار شاهنشاهی

نظربه عوالم دوستی و برادری مابین کشور شاهنشاهی ایران و کشور پادشاهی عربستان سعودی بنابه دعوت اعلیحضرت همایون شاهنشاه آریامهر اعلیحضرت ملک‌خالدپادشاه عربستان سعودی ازتاریخ دوشنبه سوم تا پنجشنبه ششم خردادماه ۲۵۳۵ برابر با ۲٤ تا ۲۷ جمادی‌الاول ۱۳۹۶ طور رسمی‌ازایران بازدید خواهند فرمود .

وزیر دربار شاهنشاهی
اسداله علم

شورای دانشگاه تهران

جلسه شورای‌دانشگاه‌تهران دیروزبه ریاست دکترنهاوندی رئیس دانشگاه تشکیل شد. در این جلسه پیرامون برنامه نحوه برگزاری امتحانات‌پایان سال تحصیلی جاری و آئین خاصی که‌بمناسبت بازنشستگی هر یك از استادان دانشکده ها که در پایان خدمت آنها در دانشکده مربوطه برپامی‌شود مذاکره واتخاذ تصمیم به‌عمل‌آمد.

شورا همچنین از کامیابی های تحقیقاتی اعضاء هیئت علمی دانشگاه که بالاترین‌رقم طرحهای تحقیقاتی وبزرگترین تعداداز جوائز شورای پژوهش های کشوررادرمیان‌همه‌دانشگاه های ایران بدست آورده‌اند ونیز امتیازات بین‌المللی که اخیرا دو تن از اعضاءشورای دانشگاه دکتر امیر منصور میری رئیس دانشکده فنی و دکتر حسن افشاررئیس‌موسسه حقوق تطبیقی بدست آوردند اظهار خوشوقتی کرد .

ملاقات باوزیر راه

وزیر حمل ونقل بلغارستان دیروز در وزارت راه‌و ترابری باجواد شهرستانی وزیر راه و ترابری ملاقات کرد و دراین ملاقات پیرامون مسائل عبور ومرور و حمل و نقل بین دو کشور مذاکراتی بعمل آمد.

تغییر زمان امتحانات بزرگسالان

وزارت‌آموزش وپرورش به مناطق گرمسیری اجازه داد امتحانات دوره‌آموزش بزرگسالان و داوطلبان مکاتبه‌ای این‌دوره رازودتر شروع کنند .

این مناطق شامل شهرستان های سیستان و بلوچستان، خوزستان و استانهای ساحلی است .

بزرگداشت روز افتتاح تونل کندوان

برای بزرگداشت سالروز افتتاح تونل کندوان‌صبح‌امروز پیکره شاهنشاه آریامهر در میدان محسنی - خیابان میر داماد -وپیکره رضا شاه‌کبیر در میدان ۲٤ اسفند گلباران شد. همچنین مراسم ویژه‌ای نیز در محل تونل کندوان با حضور گروهی از معاونان و دیران کل وزارت راه و ترابری انجام شد .

انتصابات

مهندس غلامحسین‌پردلی، بعنوان معاون‌فنی‌شهرداری ناحیه ۹ ، منصوب شد

آسمان

هوای‌تهران‌کمی‌ابری باوزش ملایم باد در طول روز ودر بعدازظهر نیمه ابری احتمالا بارگبار خفیف در شمیرانات هوای سواحل دریای‌مازندران نیمه ابری در نواحی شرقی بارگبارهای پراکنده - هوای خراسان آذربایجان نیمه‌ابری بارگبار و رعد و برق‌ووزش باد در سطح زمین- هوای استانهای سیستان- بلوچستان قسمتی ابری گاهی نیمه‌ابری باوزش باد در سطح زمین.

گرمترین روز را ایرانشهر باحداکثر ٤٤ درجه بالای‌صفر و خنکترین شب را سنندج‌با حداقل ٤ درجه بالای صفر داشته‌اند.

حداکثر تهران ۲٤ وحداقل ۱۲ بوده است.

نخست‌وزیر رومانی بتهران آمد

«مانه‌آمانسکو» نخست‌وزیر جمهوری سوسیالیستی رومانی به دعوت هویدا، نخست‌وزیرو دبیر کل حزب رستاخیز ملت‌ایران- امروز برای یك دیدار چهارروزه در راس هیئتی از دبیر شورای وزیران-وزیر مشاوردر بازرگانی خارجی - معاون وزارت امور خارجه - معاونان وزارت صنایع وماشین سازی - معاون وزارت حمل‌ونقل وارتباطات-مشاورنخست وزیر وگروهی ازمشاوران و کارشناسان رومانی‌بتهران آمد.

شرفیابی بحضور شاهنشاه آریامهرجزوبرنامه‌سفرنخست‌وزیر رومانی است. وی در این سفر پیرامون گسترش همکاریهای‌دو کشور، بویژه در زمینه های صنعتی و اقتصادی مذاکراتی با نخست‌وزیر ومقامات ایرانی‌انجام خواهد دادوامشب بافتخار نخست‌وزیر رومانی وهمراهان از طرف نخست‌وزیر ضیافتی بشام برپا میشود.

باورود نخست‌وزیر رومانی به ایران ،مذاکرات مقدماتی نخست‌وزیران‌ایران‌ورومانی‌ازامروز آغاز شد و فردا نخستین دور مذاکرات رسمی انجام میشود.

روابط دوکشور ایران و رومانی

روابط دوستانه ایران‌و رومانی نقطه عطف نوینی را در حیات سیاسی طرفین تشکیل میدهد شاهنشاه آریامهروزئیس‌جمهوری رومانی درسالهای اخیرتاکیدهای ویژه‌ای درمورد توسعه همکاری های دو کشور وتعیین خطوط اصلی‌هماهنگ کننده‌این‌همکاریها ،فرموده‌اند.

یکی از نکات جالب درروابط ایران و رومانی که هردو طرف برای توسعه آن مساعی خستگی ناپذیری انجام داده‌اند ، آنست که دو کشور علیرغم اینکه همسایه نیستند و حتی از لحاظ سیستم اجتماعی وسیاسی با یکدیگر تفاوت دارند ، معهذابه دلیل صمیمیت وعلاقه‌ای که‌نسبت به‌همکاری بایکدیگر ابراز می - دارند، در همکاری بین‌المللی آنچنان نمونه‌ای بوجود آورده‌اند که‌زبانزد جهانیان شده است .

شرح حال

نخست‌وزیر شصت‌ساله‌رومانی در مارس ۱۹۷٤ از طرف‌مجلس ملی رومانی بمقام نخست‌وزیری آن‌کشوربرگزیده‌شدونمایندگان مجلس رومانی باردیگر درمارس ۱۹۷۵ سمت نخست‌وزیری رابه «مانسکو» تفویض کردند.

نخست‌وزیر رومانی‌سالهاسمت استادی رشته اقتصاد دانشگاه بوخارست‌رابعهده داشته واکنون نیز رئیس دانشکده اقتصاد است.

مانسکو بمناسبت تحقیقات‌علمی واقتصادی خود بعضویت آکادمی رومانی ونیزآکادمی علوم‌سیاسی واقتصادی رومانی انتخاب گردید ودرامور اقتصادی و جامعه‌شناسی دارای تالیفات‌متعددی است‌مانه‌آ- مانسکو دارای عالیترین نشان های جمهوری رومانی است ولقب قهرمان کار سوسیالیستی بوی اعطا شده است .

در پایان زد وخورد مسلحانه دیروز با تروریستها، ماموران‌مقدار زیادی نارنجک، وسایل تخریبی همراه با کلاه‌گیس و ابزار گریم و همچنین نمره‌های اتومبیل از پناهگاههای تروریستها بدست آوردند.

هزار کامیون درمرز معطلند

امروز گفته شد حدودهزار کامیون با تشکیل صفی‌بطول سه کیلومتر در مرز بازرگان در حال انتظار برای بازدید ماموران گمرک و حرکت به سوی تهران هستند .

دلیل اصلی بوجود آمدن صف کامیون‌هاآنست که‌اخیرا ماموربن گمرک در چندمورد متوجه شدند که محموله‌چند کامیون با مشخصاتی که در «کارنه‌تر» (اظهار نامه ویژه) ذکر شده متفاوت است از اینجهت کارکنترل محمولات وارداتی بوسیله کامیون از سوی ماموران گمرک شدت یافته و تمام کامیون هائی که به کشور وارد میشود مورد بازدید دقیق قرار میگیرد .

قیمت اتومبیلهای بنز داتسون ویژو اعلام شد

شورایعالی قیمتها درآخرین جلسه خود ارزش۶ نوع‌اتومبیل وارداتی مدل ۱۹۷۶ راکه‌مشمول مقررات جدید حقوق گمرک و سود بازرگانی نمی‌شوند بشرح زیر برای مصرف کننده تعیین و اعلام کرد:

● پژو ۵۰٤ جی‌ال سالون‌دک ۵۳۱۱۲۳ بابخاری ،ساعت،فندک چهار در وچهار سیلندر حجم موتور ۱۹۷۱ سی‌سی بمبلغ ۹۸۶۰۰۰ ریال.

● اتومبیل سواری بی.ام.و ۳۲۰ با رادیو کاست استریو بخاری، ساعت ، فندک ،کمربند ایمنی گرمکن، شیشه عقب‌چهار در وچهارسیلندر حجم موتور ۱۹۹۰ سی‌سی بمبلغ ۹۹۵۰۰۰ ریال.

● اتومبیل سواری داتسون ۱۲۰ وای‌کوپه دو در ۲۱۰-دی بارادیو ، بخاری، فندک، ساعت چهار سیلندر حجم موتور۱۱۷۱ سی‌سی بمبلغ ۵۸۵۰۰۰ ریال.

● اتومبیل‌سواری بنز۶-۲۳۰ سدان بافندک ، ساعت، بخاری شش‌سیلندر چهار در حجم‌موتور ۲۲۹۲ سی‌سی بمبلغ ۱۸۵۵۰۰۰ ریال.

● اتومبیل‌سواری بنز۴-۲۳۰ سدان بافندک، ساعت، بخاری چهار سیلندر، چهار در ،حجم موتور ۲۳۰۷ سی‌سی بمبلغ ۱ر۶۹۱۰۰۰ ریال.

● اتومبیل سواری بنز ۲۵۰ سه‌دان بافندک ، ساعت بخاری شش سیلندر چهار درب حجم موتور ۲۷۷۱ سی‌سی بمبلغ ۲۰۵۳۰۰۰ ریال.

هزاران لیتر روغن موتور تقلبی توقیف شد

روز گذشته کارشناسان موسسه‌استاندارد و تحقیقات صنعتی‌ازکارخانه روغن‌موتور «غیب‌علی مروی» در خیابان خاوران بازدید کردند و چون بروغن های موتور غیر فنی و خارج از استاندارد برخوردکردند،مراتب‌به ناحیه ویژه دادسرای تهران اعلام شد ، ازطرف «داوداناظهپور» دستور جمع‌آوری و توقیف هزاران لیتر کالای خارج از استاندارد داده شد . پرونده جهت تعقیب به مرتضی صلنعی دادیار ویژه ارجاع و او دستور احضار متهم را ،صادر کرد تا تحت تعقیب قانونی قرار گیرد .

ضمنا ناحیه‌ویژه دادسرای تهران دستور جلب « محمد رحمانی» صاحب کارخانه‌روغن موتور رحمانی را که یکبار نیز بعلت تقلبدر ساختن‌روغن موتور و گریس تحت تعقیب قرار گرفته بود،مجددا بهمین اتهام صادر کرد .

توصیه‌های اساسی

برای شرکت در سومین کنکور آزمایشی اطلاعات

● داوطلبان باید پاسخنامه های ارسالی را بدون خط خوردگی تنظیم کنند.

● داوطلبان‌ازفرستادن هرگونه مدرک تحصیلی همراه با پاسخنامه‌بستادکنکور خودداری نمایند.

● داوطلبانی که در دو آزمون قبلی اطلاعات عکس‌خود را فرستاده‌اند لازم نیست مجددا عکس خود را ارسال نمایند.

● داوطلبان نام و نام خانوادگی و آدرس خود را با خط خوانا و دربالای پاسخنامه قید نمایند.

● داوطلبان حتما در بالای پاسخنامه قید نمایند که بکدام زبان خارجه جواب داده‌اند.

● الصاق عکس در قسمت چپ پاسخنامه خود برای داوطلبان ضروری است.

● داوطلبان بخاطر اینکه به‌قدرت علمی خود پی ببرند سعی کنند ۲٤۰ سئوال را در مدت ۱۳۰ دقیقه‌پاسخ دهند و از کمک گرفتن و مراجعه بکتاب ها خودداری نمایند.

● داوطلبان‌جواب‌سئوالات را در پاسخنامه با علامت × مشخص نمایند.

● چون‌پاسخ‌هاحتما بایستی درپاسخنامه چاپ شده واردو ارسال گردد تذکر این نکته‌برای داوطلبان ضروری است که قبل از نایاب شدن روزنامه حتماآنرا تهیه کنند زیرا تنها پاسخنامه چاپ شده در صفحات ویژه قابل اصلاح است.

● شرایط تنظیم جدول آزمون اطلاعات‌را بدقت‌بخوانید.

● هنگام پاسخ به سئوالات، زمان تعیین شده‌را در نظر بگیرید.

● در این آزمون به آشنائی با روش صحیح پاسخگوئی و فراگیری شیوه‌ها توجه زیاد داشته باشید.

● داوطلبان‌پس از پاسخگوئی به سئوالات پاسخنامه را تا ۷ خرداد با پست به‌آدرس خیابان خیام ستاد کنکور روزنامه اطلاعات ارسال نمایند.

اسامی قبول شدگان بانمره قبولی آنها در روزنامه درج خواهد شد.

حجم معاملات ایران و فرانسه به ۱۰ میلیارد فرانک افزایش یافت

★ فرانسه برای ساختمان جاده- خط آهن - خانه - فرودگاه و نیروگاههای هسته‌ای با ایران همکاری میکند

پاریس - آسوشیتدپرس - بنا به اظهارمنابع آگاه هوشنگ انصاری وزیر اقتصادی و دارائی ایران‌و «ژان‌پیرفورداگاه» وزیر اقتصاد فرانسه درباره افزایش‌دادوستد بین دوکشور ایران و فرانسه به میزان ده میلیارد فرانک فرانسه درسال با یکدیگر بتوافق رسیدند .

ارزش مبادلات بازرگانی ایران و فرانسه درسال۱۹۷٤، ۳ میلیارد و ۹۰۰میلیون‌فرانک بوده است و در سال ۱۹۷۵ به هشت میلیارد و ۳۰۰میلیون فرانک افزایش یافته است .

منابع آگاه گفتند : وزیر اقتصاد فرانسه از اینکه‌واردات فرانسه از ایران از این پس شامل کالاهائی دیگر علاوه برخاویار و نفت خواهد بود، اظهار خشنودی کرده است ،

از جمله توافقهائیکه بین‌ایران و فرانسه بعمل آمده امضای موافقتنامه‌ای درباره احداث جاده‌ها ، خط آهن ، خانه سازی ، ساختمان فرودگاههای بزرگ‌وتحویل‌کالاهای‌سرمایه‌ای به ایران و اجرای قراردادهائی برای ساختمان یک راه‌آهن زیرزمینی و نیروگاههای‌هسته‌ای است .

مراسم چهلمین روز حجت‌الاسلام شمس‌آبادی

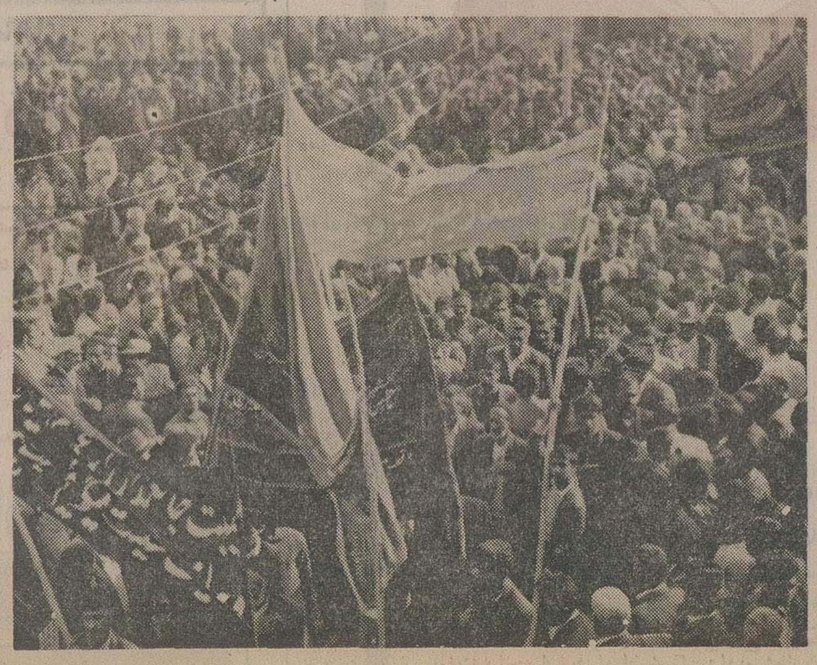

در مراسم چهلمین روزحجت‌الاسلام شمس‌آبادی دهها هزار نفر ازمردم اصفهان شرکت داشتند. عکس گوشه‌ای از این مراسم را نشان میدهد. شرح در صفحه ۳

پرستاران لیسانسیه در میزگرد اطلاعات :

پرستارات ایران

در ۲۵ سالگی، مثل ۴۰ ساله‌ها میشویم!

پرستاران تهران در گفت وگو با گزارشگر اطلاعات. آنها میگویند: حرفه پرستاری در ایران جدی گرفته نمی‌شود، در حالیکه پرستاری از مهمترین و پرمسئولیت‌ترین حرفه‌ها در جهان است : ما، در ۲۵ سالگی ،به‌مرز ۴۰ سالگی میرسیم.

تصویری که بعضی کاریکاتوریست ها و فیلمهای فارسی از پرستار های ایرانی ارائه میدهند، تصویری دروغین و عاری از واقعیت است .

فیلمهای فارسی ، با پرستاری جوان و نوپای ایران ظالمانه رفتار میکنند و آنها را تاحد معدودی ازسکرتر های «دزدعشق» و جنی‌ژان باربالین می‌آورند، در حالی که پرستار در همه جای دنیا و از جمله ایران مظهر انسانیت وعطوفت ومنش خانمانه است .

پرستار امروز ایران ، آنقدر در مسئولیت و حرفه سنگین خود غرق است که برخلافنظر بعضی ها،حتی فرصت کانوا بافتن و آدامس جویدن هم ندارد!

پرستار ،نمونه یک انسان با شرف و مسئول و متعهد است و این مسئولیت را در شرایطی انجام‌میدهد که در زمره سخت ترین شرایط کار در دنیاست .

مواظبت از انواع و اقسام بیماران ونشستن مداوم پای حرفها و درددل‌هاوتحمل نق زدنها وعصبانیت های بجا و بیجای مریض هایی که هرکدام یک طبقه خاص اجتماعی وابسته‌اند و هرکدام در یک مرحله خاص از تعلیم و تربیت و تحصیلات قراردارند، از پرستار موجودی ساخته است که طبق روایت های قدیمی ، چون شمع میسوزد و آب میشود .

این روایت ، دروغ نیست ، واقعیت محض است. به قیافه ماتگاه کنید ، ما در آستانه ۲۵ سالگی به مرز ۴۰ سالگی رسیده‌ایم!هیچ‌حرفه‌ئی چون پرستاری‌اینگونه آدم را پیر و شکسته و فرسوده نمیکند .

وقتی‌پای صحبت‌پرستاران می نشینید ، تقریبا همه‌آنها ، همین حرف ها را میزنند.همه آنها از سنگینی و فشارطاقت فرسای کار ، از حرفه‌ئی که روز و شب و تعطیل و غیر تعطیل نمی‌شناسد، از اندوهی که شریک دردو مصیبت‌دیگران بودن به انسان دست می دهد و از مسئولیت بسیار بزرگی که‌برگردن آنهاست گلایه‌دارند درحالیکه انبوه بیماران هم از بی‌توجهی هاو عدم احساس مسئولیت بعضی از پرستاران گله‌مندند .

پرستاران ایرانی ، گلایه‌و شکایت بیماران را بی موردو بی‌پایه نمی دانند،اما معتقدند که‌بسیاری‌از بیماران(واکثریت قریب‌به اتفاق آنها) ،به پرستار اعتماد ندارد‌و همین عدم‌اعتماد دلیل اصلی گلایه ها و شکوه های بیماران ، از پرستاران است .

بیمارو پرستار رودررو !

در این مورد « فرشته مجلل » پرستار لیسانسیه‌ئی که حالا معاون بیمارستان بزرگ دادگستری‌است می‌گوید :

« مریض در همه جای‌دنیا آدمی عصبانی ، پرتوقع ، ناراضی و نازکدل است . این را همه پرستاران می ـ دانند وبهمین لحاظ ،بهنگام برخورد با مریض حالات‌او را در نظر میگیرند،امامسئله این است که در ایران ، هیچ مریضی نمی خواهد قبول کند که او هم انسان است و بدنش از گوشت‌و

پرستاری، حرفه پرمسئولیت

پوست وخون تشکیل شده وپرستار هم ممکن است در لحظاتی از زمان خدمتش، خسته وکوفته شده باشد..»

فرشته مجلل اضافه میکند :

بیماران ایرانی وقتی قدم به بیمارستان میگذارند ، بامرض خود به کلی بیگانه‌اند و مثلا بیماری که به «دیابت»مبتلاست هیچ چیز از بیماری قند نمی‌داند و اگر پرستار باقاطعیت مانع میشود که او شیرینی بخورد ،ناراحت میشود و از او میرنجد !

بیماران ایرانی علاوه‌بر بیگانگی با مرض ، هنوز نمی‌دانند که وظیفه و نقش‌پرستار چیست و بهمین جهت ، بین خواسته های مریض و رفتار پرستار ، عدم تجانس بوجود می‌آید . بنابراین ، وظیفه پرستاران ایرانی، ازپرستاران خارجی سنگین‌تر است ،زیرا در اینجا ، پرستاران به علت آگاه نبودن بیماران از نوع و کیفیت مرض خود،مجبورند ساعت ها از وقت خود رابه آموزش بیماران اختصاص دهند .

مجلل میافزاید :

"علت بیگانگی بیماربا‌پرستار از یک طرف پائین بودن اطلاعات عمومی مردم درباره مسایل ساده پزشکی و بیماری هاست و از سوی‌دیگر، سابقه نه‌چندان مطلوبی‌است که‌مردم از پرستاران‌و حرفه پرستاری در ایران دارند .

در آگاه‌کردن‌مردم ازمسایل پزشکی ،به عقیده من‌مطبوعات و وزارت آموزش‌و پرورش نقش عمده‌ئی می توانندداشته باشند .

این نقش در آگاهی دادن مردم به مسائل مربوط به پرستاری امروز ایران نیز اهمیت زیادی دارد ، زیرامردم ما هنوز نمی دانند که در پرستاری امروز ایران، دیگر هیچ جاپائی از سیستم کهنه سابق (که بعضی از زنان بیسواد ،حرفه پرستاری را انجام می دادند) اثری‌نیست.

امروزه ، پرستاران ایرانی نه از حیث سواد ومعلومات علمی ونه‌از جهت‌خصوصیات رفتاری ، با پرستاران خارجی هیچ تفاوتی ندارند، درحالی که پرستاران ایرانی ، به دلیل مایه گرفتن از عواطف غنی‌و پرباری‌که درقلب و روح زن ایرانی نهفته است ،بمراتب با باعاطفه‌ترورئوفترازپرستاران خارجی هستند .

حرمت پرستاران

فرشته مجلل در مورد اهمیت پرستاران در خارج وپرستیژ و محبوبیتی که اینان در کشور های غربی دارند می گوید :

در غرب ، اگرپرستاری‌با لباس سفید پرستاری به خیابان‌بیاید، رانندگان‌دیگر

فرشته مجلل ـ معاون بیمارستان‌دادگستری:

اگر دوباره بدنیا بیایم، حتما پرستار میشوم و حتما در ایران کار میکنم!

باحترام او ترمز میکنندتااو بگذرد . پلیس راهنمائی‌حتی در محل‌های عبور ممنوع، راه را باز میکند تا او از نقاط خط کشی نشده رد شود و حتی در مغازه هاو فروشگاه ها به پرستاران ، خارج از نوبت جنس می‌دهند،در حالی که‌در ایران متاسفانه وضع چنین نیست و هنوزهیچ پرستاری‌جرات ندارد با لباس سفید ومقدس خود ، شب ها در خیابان به انتظار تاکسی بایستد تا به‌بیمارستان برود یا ازبالین مریض ، راهی منزل شود، زیرا حرمت پرستاران‌آنطور که باید در اینجا حفظ نمی شود و خیلی از مردم ما نمی دانند که حرفه‌پرستاری شب و روز و تعطیل وغیر تعطیل نمی شناسد و اوباید نیمه شب هم که باشد،وقتی مریض به او احتیاج دارد، به بیمارستان برود یا پس‌از کار زیاد در بیمارستان در حالی که خسته و کوفته است ،نیمه شب باید بمنزل برود .

« مجلل» که دهسال سابقه پرستاری دارد و لیسانسیه پرستاری از آموزشگاه عالی اشرف پهلوی است نسبت به حرفه خود تعصبی مثال زدنی دارد . او میگوید :

اکثر پرستاران‌ایرانی‌فداکار ترین و رئوفترین انسان‌های زمینند ، اما درهرجامعه‌ئی خوب و بد هست . در جامعه پرستاران هم آدم هائی که وظیفه خود را نمی شناسندو از زیربار مسئولیت شانه خالی میکنند ، وجود دارند و ریشه نارضائی بیماران ایرانی از پرستاران ایرانی‌نیز در همین است ، اما حساب‌آنعده‌معدود را باید از اکثریت پرستاران دلسوز جدا کرد ، ولی گویا مردم ، هرجا میروند در ذهن خود ، همان تعداد اندک را می بینند !

حتی مطبوعات‌هم وقتی می خواهند سالی یکبار ، عکسی از پرستار چاپ کنند،به‌سراغ آنهائی میروند که آرایشی غلیظ دارند و دامن بالای‌زانو پوشیده‌اند ؛ در حالی که‌طبق آئین نامه ها ، دامن همه پرستاران باید یک وجب زیر زانو باشد .

بهمین جهت ، آنهائی که عکس‌های رنگی‌شان‌درمطبوعات چاپ میشود ،پرستاران‌نمونه ایران نیستند . اغلب‌پرستاران قیافه‌ئی شکسته دارند ، زیرا حرفه آنها ، سخت و شکننده و خسته کننده است و آدمرا خیلی زود پیر میکند .

هایده ایثاری ـ پرستار لیسانسیه دیگر ـ در ادامه حرف های‌همکارش میگوید: یک پرستار ، به جای‌دیدن وتماس با آدم های شادو خوش و شیک پوش و ادوکلن خارجی زده ،دائما با افراد بیمار و عصبانی‌و نازک دل و تماس است وبوی الکل و دارو های مختلف ، زیر شامه اوست‌و به جای گفت و گوی دائمی با تلفن یا کانوا بافتن و آدامس جویدن(مثل بعضی از سکرتر ها !) دائما باید برای بیمار لگن بیاورد .

امروزه ۸۰ درصدادامه‌کار پزشک را پرستار انجام می دهد . آنها حتی سه ماه در میان ، فرصت رفتن‌به‌گالری کنسرت ، تئاتر و حتی‌سینما را هم ندارند تا چه رسد به اینکه ساعت ها پای میز توالت بنشینند و به بوتیک های خارجی سر بزنند .

در همن مورد،فرشته‌مجلل میگوید :

البته پرستاران از این‌حرفه ناراحت نیستند و من لگن آوردن برا ی‌بیمار را برای خود افتخار میدانم همچناکه انتخاب‌حرفه‌پرستاری ،بزرگترین افتخار زندگی من است و با همه دردسر هاو ناراحتی‌هایی که حرفه‌پرستاری‌دارد ،مطمئن باشید اگر من دوباره بدنیا بیایم ، حتما همین حرفه را انتخاب میکنم و حتما هم در ایران کار خواهم کرد .

اکثر پرستاران نیز چنینند ، زیرا پرستاری تنها یک حرفه برای‌امرارمعاش نیست،پرستاری ازبیمار و تسکین درد و رنجی که او از بیماری میکشد ، یک عشق است ، یک عشق واقعی..

چرا بیمار را نمی پذیرید ؟

★در اینکه بسیاری از پرستاران ایرانی ، در کنار تحصیلات دانشگاهی از حس مسئولیت و عاطفه‌ئی قوی بهره‌مندند، تردیدی نیست اما چرا بااین وجود ، اغلب بیماران از نحوه کار و رفتار پرستاران ناراضیند ؟ حتی در مواردی دیده شده که بعضی از پرستاران در حالیکه در بخش آنها تخت خالی وجود دارد از پذیرش بیمار غریبه و ناآشنا خودداری میکنند؟

باین سئوال ،مریم بروندی ، پرستار لیسانسیه دیگر بیمارستان دادگستری پاسخ میدهد:

ـ این را قبول دارم : متاسفانه این مساله واقعیت تلخی را آشکار میکند ، اینکه بعضی از پرستاران ، محیط بیمارستان را باخانه خود اشتباه میگیرند و از پذیرفتن بیمار نیازمند سرباز میزنند، اما توجه داشته باشیم که درهر طبقه و صنف و اجتماعی ، گروهی هم وجود دارند که بدکار میکنند یا دست کم خوب کار نمیکنند !

برو مندمیافزاید : من امیدوارم که تعداد آن پرستارانی که از

بقیه در صفحه ۳۴

درغرب ، پلیس راهنمائی باحترام پرستار ، حتی درمحل‌های عبور ممنوع راه را باز می‌کند اما در ایران پرستارها جرات ندارند شب‌ها به بیمارستان بروند

برای رفع کمبود پرستار درایران، دختران جوان مدارس باید حرفه پرستاری را جدی بگیرند

سازمان توریستی ومسافرتی
آپادانا
مبتکر تنظیم مسافرتهای دسته جمعی در ایران

تورهای تابستانی ۲۵۳۵ را بعلاقمندان آپادانا تقدیم میکند
پروازباهواپیماهای جت، اقامت درهتلهای درجه‌یک باصبحانه، ایاب وذهاب، گردشهاورودیه‌ها، عوارض فرودگاهها وهمراهی مترجم ایرانی وراهنمای محلی

تور ۱۴ روزه لندن قیمت ۵۸۵۰ تومان
حرکت جمعه هرهفته

تور ۱۴ روزه لندن ـ پاریس
حرکت جمعه هرهفته قیمت ۶۴۴۵ تومان

تور ۱۶ روزه کپنهاک ـ لندن ـ برلین
حرکت از ۹ تیر تا ۱۰ شهریور قیمت ۸۲۰۰ تومان
چهارشنبه هرهفته

تور ۲۱ روزه لندن، پاریس، رم
حرکت جمعه هرهفته قیمت ۸۸۴۰ تومان

تور ۲۱ روزه اروپا قیمت ۹۹۰۰ تومان
دیدار از شهرهای استانبول ، ژنو ، پاریس، لندن
هامبورگ. حرکت ۳۰ خرداد تا ۱۴ شهریور یکشنبه هرهفته

تور ۲۱ روزه فوجی یاما قیمت ۱۳۹۵۰ تومان
بانکوک ـ سنگاپور ـ اوزاکا ـ کیوتو ـ توکیو ـ سئول
هنگ کنگ حرکت جمعه ها ۴ تیر ۸ مرداد و ۵ شهریور

تور ۲۱ روزه گلدن گیت ۱۴۷۰۰ تومان
دیدار از شهرهای نیویورک ـ واشنگتن ـ بوفالو
شیکاگو ـ لوس آنجلس ـ سانفرانسیسکو ـ لندن
۲۵ خرداد از اول تیر تا ۱۶ شهریور سه شنبه هرهفته
و ۳۰ شهریور و ۱۳ مهر

تور ۲۳ روزه برلین قیمت ۱۰۳۰۰ تومان
برلین ، لندن ، پاریس ، بارسلون ، رم .
از ۲۶ خرداد تا ۱۳ شهریور شنبه و چهارشنبه هرهفته

تور ۲۹ روزه ۴ هفته ۴ شهر ۱۰۹۵۰ تومان
دیدار از شهرهای . رم ، هامبورگ ، لندن ، پاریس
حرکت از ۲۷ خرداد تا ۴ شهریور دوشنبه و پنجشنبه هرهفته

تور ۳۰ روزه ورسای قیمت ۱۱۳۰۰ تومان
دیدار از شهرهای ، ژنو ، وین ، آمستردام ،
لندن، پاریس ، رم ، استانبول .
حرکت از ۲۷ خرداد تا ۱۱ شهریور یکشنبه و پنجشنبه هرهفته

تور ۳۰ روزه قصرطلائی قیمت ۱۱۳۰۰ تومان
دیدار از شهرهای . آتن ، آمستردام ، هامبورگ
لندن ، پاریس ، نیس ، رم ، سورنتو .
۲۲ خرداد و از ۲۹ خرداد تا ۳۰ مرداد شنبه و دوشنبه هرهفته

تور ۳۰ روزه آناکاپری قیمت ۱۱۳۰۰ تومان
دیدار از شهرهای . رم سورنتو (ناپل، پمپئی، کاپری)
بارسلون ، پاریس ، لندن، آمستردام ، هامبورگ ، برلین
حرکت ۲۳ خرداد و از ۳۰ خرداد تا ۳۱ مرداد
یکشنبه و چهارشنبه هرهفته

تور ۳۱ روزه اسکاندیناوی ۱۲۵۰۰ تومان
دیدار از شهرهای : رم ، ژنو، پاریس، لندن ،
هامبورگ ، اسلو، استکهلم ، کپنهاک .
حرکت : ۲۷،۱۳ تیر ۲۴،۱۰ مرداد

تور ۳۲ روزه کالسکه زرین ۱۱۷۰۰ تومان
دیدار از شهرهای : بارسلون ، پاریس، لندن ،
هامبورگ ، ژنو، ونیز ، فلورانس ، رم
حرکت از ۲۷ خرداد تا ۲۸ مرداد پنجشنبه هرهفته

تور ۳۸ روزه رنگین کمان ۱۲۹۰۰ تومان
دیدار از شهرهای : رم ، نیس، بارسلون ، پاریس ،
آمستردام ، لندن ، هامبورگ ، وین ، آتن ، استانبول
حرکت از اول تیر تا ۲۶ مرداد سه شنبه هرهفته

تور ۳۸ روزه دوردنیا قیمت ۲۱۸۵۰ تومان
بانکوک ـ هنگ کنگ ـ توکیو ـ هونولولو ـ سانفرانسیسکو
لاس وگاس ـ لوس آنجلس ـ واشنگتن ـ نیویورک ـ لندن
۲۱ خرداد ۲۵ تیر ۲۲ مرداد ۲۶ شهریور

آپادانا جمعه‌ها بازاست

برای دریافت برنامه تورهای تابستانی با سازمان توریستی ومسافرتی آپادانا
تماس بگیرید. جاده قدیم شمیران چهارراه حقوقی اول خیابان ایرج شماره ۴ تلفنهای رزرو: ۷۵۷۹۸۹ ۷۵۶۲۰۳ ۷۵۴۸۳۰
35 AP. 4

کت دازور ـ ایران

۶

پرواز مستقیم *

یکشنبه	نیس	ساعت ۲۲ر۳۰	تهران	ساعت ۰۵ر۰۰	**
دوشنبه	تهران	ساعت ۰۹ر۳۰	نیس	ساعت ۱۳ر۱۵	
	نیس	ساعت ۱۳ر۰۵	تهران	ساعت ۱۹ر۳۵	
چهارشنبه	نیس	ساعت ۲۲ر۳۰	تهران	ساعت ۰۵ر۰۰	**
پنجشنبه	تهران	ساعت ۰۹ر۳۰	نیس	ساعت ۱۳ر۱۵	
	نیس	ساعت ۱۳ر۰۵	تهران	ساعت ۱۹ر۳۵	

AIR FRANCE

* با ارتباط فوری به پایتخت های اروپائی و افریقای‌شمالی

** ورود روز بعد

مقالات سیاسی

سرمقاله

بازار کار در ایران

آخرین برآورد جهانی نشان‌دهنده این واقعیت تلخ است که در حال حاضر ، دست‌کم ۳۳ میلیون نفر ـ یعنی معادل کل جمعیت ایران از درد بیکاری در کشورهای مختلف رنج میبرند . این گروه کثیر بیکاران را نه‌تنها در ممالک فقیر و عقب‌افتاده ، که در کشورهای پیشرفته و ثروتمند نیز میتوان یافت . تورمی که از چند سال پیش بعلت هرج‌ومرج در شیوه قیمت‌گذاری کالاها و محصولات ممالک صنعتی پدید آمد و دربارمیی از موارد نرخ بعض مواد مصرفی مورد نیاز جهانیان را تا چهارصد برابر هم بالا برد ، بر بازارکار در سراسر دنیا اثر سوء نهاد . از عده ارض این اثرات سوء و ناگوار ، ممالک غربی و صنعتی که بخش اعظم بازارهای جهانی در اختیار آنهاست نیز مصون نماندند ، بطوری که در اکثریت قریب به اتفاق این ممالک ، میزان بیکاری با آهنگی سرسام‌آور بالا رفت کارخانه‌ها در غرب ناگزیر از اخراج تعداد قابل توجهی از کارگران خود شدند یا دست‌کم ـ تحت تاثیر تورمی که در ایجاد آن ، جهان غرب بیش ازهرکس مقصر بود ـ ساعات کار کارگران را به نصف تقلیل دادند و تعداد روزهای کار ، به هفته‌یی سه روز کاهش دادند ، بدون آن‌که از توسل به این راه‌حل‌ها . دردی را درمان کرده‌باشند .

اما خوشبختانه ، برپایه سیاست اقتصادی صحیح و استوار ، ایران از چنین خطراتی مصون ماند و حتی بازار کار خود را بیش از هر زمان در تاریخ خود گسترش بخشید . در چنین احوالی است که ایران ، هشتمین کنفرانس ملی کار خود را برپا میدارد .

هشتمین کنفرانس ملی‌کار ایران که دیروز با قرائت پیام شاهنشاه آریامهر بوسیله امیراسدالله علم‌وزیر دربارشاهنشاهی گشایش یافت، درحالی آغاز بکار کرد که گرفتاری‌های مربوط‌به بیکاری و بیکاران ، گریبان جهان را هنوز رها نکرده است اما از سوی دیگر ، در ایران ، بازار کار همچنان روز بروز داغتر میگردد و جست‌وجو بدنبال نیروی کار در هر رده ، وضع و گروهی ، چه ماهر و چه غیر ماهر ـ بگونه‌یی پایان‌ناپذیر ادامه دارد .

اگر پرونده «کار» در جهان سال‌های اخیر تصویری نومید کننده بدست میدهد اما پرونده کار در ایران سرشار از امیدواری و دلبستگی به فرداهای درخشانتر است ، و جز این‌نیز نمیتوان انتظار داشت زیرا ایران امروز تنها درصورتی‌میتواند به‌مرحله آرمانی تمدن بزرگ برسد که از دروازه‌های دنیای‌صنعتی‌گذشته باشد . کارشناسان پیش‌بینی میکنند که ایران طی چند سال‌آینده بیگمان درشمار پنج مملکت بزرگ تولید کننده پولاد جای‌خواهد گرفت . بدینسان ، ایران صنعتی برپایه مهمترین‌محصول صنعتی استوار خواهد شد درین‌حال ، وضع کار در ایران ـ علی‌الخصوص از لحاظ مهارتهای فردی بایدپابه پای یک چنین پیشرفتهایی ، بهبود یابد

بنابرین ، در کار ساختن ایران آرمانی ، کارگران نقش‌بسیار مهمی درعهده دارند ، و این نقش بسیار با اهمیت را درحالی باید ایفاء کنند که فرصت اندک است . اما فرصت اندک ، بیگمان عامل دلسرد کننده‌یی نمیتواند باشد زیرا کارگران‌ایرانی در طول تاریخ بارها نشان داده‌اند که شایستگی‌چشمگیری‌دارند و قادر به خلق هرگونه شگفتی نیز هستند .

با توجه به نکات مهم یاد شده ، درحالی که کارگران ایرانی از سود ویژه برخوردارند و در کارخانه‌های محل کار خود سهیم و شریکند ، تمام هم کنفرانس ملی‌کار باید مصروف یافتن راههایی باشد که از آن طرق بتوان نیروی کار ماهر بیشتری تربیت کرد ، مدیران موثرتری رابه‌سوی کارهای صنعتی‌کشید ، و بالاخره‌چاره‌هایی‌برای‌بهبود محصولات کارخانه‌های‌ایرانی‌اندیشید

یافتن این طرق ، با توجه به فراهم بودن زمینه از هرجهت و از هر لحاظ ، خوشبختانه دشوار نیست و میتوان امیدوار بود که بزودی کارگر ایرانی درخد لیاقتی که دارد ، به جمع کارگران ورزیده و ماهر جهان خواهد پیوست .

از سوی دیگر ، در تقویت بازار کار در ایران و افزایش نیروی‌کار تاحد مطلوب ، باید به زنان توجه خاص داشت. زنان ایران که در پی بهره‌وری‌از حقوق‌مساوی‌با مردان ،شایستگی خود را در مشاغل مختلف بوجه‌احسن نشان داده‌اند ، بیگمان در بازارکار نیز میتوانند بدرخشند و دوشادوش‌مردان، نیازهای بازار کار را جبران کرده بر سرعت‌پیشروی‌ایران به‌سوی‌صنعتی شدن ، بیفزایند .

تفسیر سیاسی

موانع عادی شدن اوضاع لبنان

یک هفته پس‌از انتخاب «الیاس سرکیس» بریاست جمهوری افق سیاسی همچنان در لبنان تاریک است . ادامه زد و خوردهای خیابانی و مسئله امنیت کشور مهمترین مانعی است که درراه‌عادی شدن اوضاع و رفع اختلافات ازراههای سیاسی وجود دارد.

الیاس سرکیس سه روز پس‌از انتخاب شدن بریاست‌جمهوری بدیدار سلیمان فرنجیه رفت و در همان هنگام شایع شد که‌رئیس جمهوری منتخب بزودی ـ آغاز بکار خواهد کرد اما فرنجیه‌همچنان درمقام ریاست جمهوری باقی مانده است .

نزدیکان الیاس سرکیس میگویند تاوقتی که یک دوران‌آرامش درلبنان برقرار نشود رئیس‌جمهوری منتخب حاضر بقبول‌مسئولیت نخواهدشد، زیرا با ادامه کشت و کشتار انجام مذاکرات سیاسی برای خارج شدن از بن‌بست سیاسی امکان پذیر نخواهد بود . اما دستهای مرموز در پشت پرده پیوسته به‌آتش جنگ داخلی دامن میزنند. تاکنون تلاش کمیته عالی سه‌جانبه که ازنمایندگان سوریه ، لبنان و فلسطین تشکیل شده برای برقراری یک آتش‌بس قطعی به‌نتیجه نرسیده است . آتش‌بس جدید که‌از جمعه شب در غیاب نمایندگان کامیل شمعون وکمال جنبلاط رهبر سوسیالیست‌های ترقیخواه اعلام شد تنها یک آرامش نسبی چند ساعته بوجود آورد و بیست و چهار ساعت بعد، باردیگر باران گلوله توپهای سنگین برروی بخش‌های مسلمان نشین بیروت باریدن گرفت. با اینحال فعالیت های سیاسی دامنه‌داری که‌از دوروز پیش دردمشق وبیروت آغاز شده ممکن است راه رابرای خارج شدن ازبن‌بست هموار سازد. مسئله‌ای که بیشتر درمحافل سیاسی بیروت جلب نظرمی‌کند دعوت پرزیدنت حافظ اسد ازیاسرعرفات رهبر سازمان آزادی‌بخش فلسطین به دمشق است . ناظران آگاه برای مذاکرات اسد و عرفات اهمیت زیادی قایل هستند .

سوریه باروشی که درلبنان بیش گرفته موازنه قوا را به سود محافظه‌کاران تغییر داده است . وهمین امر ترقیخواهان لبنان و سازمان آزادی بخش فلسطین رادر برابر رژیم دمشق و سازمان صاعقه وابسته به حزب بعث قرارداده واوضاع نظامی را درلبنان بوخامت کشانیده است . از گزارش هائی که طی بیست‌و چهار ساعت اخیر انتشار یافته چنین برمی‌آید که سوریه وسازمان صاعقه برای همکاری باترقیخواهان و سازمان‌آزادی بخش فلسطین علاقه بیشتری نشان میدهند . باین ترتیب ممکن است دیدار حافظ اسد و یاسرعرفات به آشتی و تجدید همکاری گروه های چپ گرای لبنان بارژیم سوریه منجر شود .

ازسوی دیگر قرار است طی چندروز آینده کمال جنبلاط رهبر سوسیالیست های ترقیخواه با الیاس سرکیس رئیس جمهوری منتخب ملاقات کند دیدار رهبر چپ‌گرایان با الیاس سرکیس به احتمال زیاد راه‌رابرای مذاکرات پرثمر ترقیخواهان هموارخواهد کرد . درست است که احزاب چپ‌انتخاب الیاس سرکیس را به ریاست جمهوری تحریم کردند ولی تاکنون هرگز شخص اورا مورد حمله قرار نداده‌اند بلکه برعکس کمال جنبلاط باشرایطی همکاری چپ‌گرایان را باجمهوری جدید امکان پذیر دانسته است.

ظاهرا درحال حاضر بزرگترین مانع رامحل اختلافات لبنان حضور نیروهای سوریه دراین کشوراست . درحالیکه نیروهای محافظه‌کار مسیحی ، خواهان ادامه حضور نظامی سوریه درلبنان هستند کمال جنبلاط و رهبران احزاب چپ‌گرای دیگر برعکس حضور نظامی سوریه رامداخله مستقیم دمشق درامور داخلی لبنان میدانند .

کنفرانس چهارجانبه مصر و سوریه ، عربستان سعودی و کویت یکی دیگراز عوامل مثبتی است که‌در صحنه سیاست خاور میانه بوجود آمده است .

نخست وزیران چهار کشور عربی که روز چهارشنبه در ریاض اجتماع می‌کنند بی‌تردید اوضاع لبنان رانیز مورد بررسی قرار خواهند داد . بعقیده ناظران سیاسی اگر نیرو های سوریه خاک لبنان را ترک گویند باحتمال زیاد انجام مذاکرات سیاسی بین ترقیخواهان و محافظه‌کاران امکان پذیر خواهد بود .

الیاس سرکیس در نخستین مصاحبه مطبوعاتی خود گفته است که‌پیشنهاد های اصلاحی کلیه احزاب سیاسی را در صورتیکه به‌سود کشور تشخیص دهد بمرحله اجرا درخواهد آورد او همچنین اعتراف کرده است که‌باید قانون انتخابات لبنان اصلاح شود. درمورد حضور فلسطینی ها در لبنان رئیس جمهوری منتخب پشتیبانی خودرا از انقلاب فلسطین اعلام داشته وتاکید کرده است. مفاد قرارداد های قاهره رادرباره فلسطین بطورکامل بکار خواهد بست. باین ترتیب دیگرموردی برای مخالفت ترقی‌خواهان وسازمان آزادی بخش فلسطین باریاست جمهوری‌الیاس سرکیس باقی نمی‌ماند

خبرگزاری فرانسه

پیروزی های ریگان فورد را به‌خطر انداخته است

فورد، ریگان بابخت مساوی برای برنده شدن

جرالد فورد

پیروزیهای قابل توجه رنالد ریگان در تعدادی از موارد انتخابات مقدماتی حزب جمهوریخواه در ایالات متعدد آمریکایی استراتژی جرالد فورد را برای مرحله قبل از کنوانسیون ملی جمهوری ـ خواهان درهم شکسته و سبب شده است تا مشاوران‌سیاسی او نتیجه‌گیری کنند که‌اکنون ریگان نیز تقریبا بهمان اندازه برای برگزیده شدن بعنوان نامزد ریاست جمهوری ازطرف حزب جمهوریخواه‌شانس‌دارد که چنین شانسی برای فورد میتواند قابل تصور باشد .

طبق برآورد های خصوصی طراحان ورهبری کنندگان استراتژی مبارزات انتخاباتی فورد ، در صورتیکه ریگان انتخابات مقدماتی ایالت زادگاهش کالیفرنیا ـ رادر هشتم ژوئن آینده ببرد ، این پیروزی اجازه خواهد دادکه او و فورد هر دو تقریبا با شانسهای مساوی ، یعنی‌با برخورداری‌ازپشتیبانی عده‌ای مساوی از نمایندگان کالج انتخابات حزب جمهوریخواه به کنوانسیون ملی این حزب راه یابند. مفهوم روشن تر جملات بالا این است که هم فورد و هم ریگان هر یک با در حدود ۲۰۰نماینده کمتر از ۱۱۳۰ نماینده‌ای که برای‌برنده شدن در کنوانسیون ضرورت دارد وارد کنگره انتخاباتی حزب جمهوریخواه خواهند گردید .

در صورتیکه این پیشگویی جامه حقیقت بپوشد کفه‌های موازنه قدرت را میان فوردو ریگان اراده و تمایلات نهایی بلوک بزرگی به سود یکی از دو رقیب سنگین خواهد کرد که عناصر تشکیل دهنده آن را بیش از ۳۰۰ نفر نمایندگان مرد و باصطلاح «غیر متعهد» بوجود آورده‌اند. در شرایط حاضر اعتقاد اغلب ناظران صاحب صلاحیت‌براین است‌که اکثریت نمایندگان غیر متعهدبه پشتیبانی‌ازفورد گرایش‌دارند.

گرچه احساسات موجود «فورد گرائی» در میان‌اکثریتی از نمایندگان غیر متعهد نوعی سرچشمه‌احساس امیدواری‌و فراغت‌خاطربرای مشاوران‌فورد است، با اینحال این نکته بهیچوجه روشن‌و قطعی‌نیست که آراء اکثریت یاد شده‌حتما به سودرئیس جمهوری‌کنونی آمریکا و بزیان فرماندارپیشین کالیفرنیا به صندوق ریخته خواهدشد . تجارب گذشته نشان داده است که نمایندگان غیر متعهد معمولا تا حدود زیادی تحت تاثیر نتایج فقرات بعدی انتخابات مقدماتی قرار میگیرند و بنابراین باید انتظار داشت که در مبارزه جاری فورد و ریگان نیز آراء نمایندگان غیر متعهدرا دربیلان نهایی ، نتایجی‌که ، از مراحل آینده رقابت های این دو در ۱۵ ایالت‌دیگر آمریکایی بدست خواهد آمد تعیین کند .

علاوه بر آنچه که گفته شد، اساس تخمین های فورد را در حال حاضرپیشگویی هایی تشکیل میدهدکه بغایت خوش‌بینانه است ، یکی‌از پیشگویی های رایزنان‌انتخاباتی فورد عبارت از محاسباتی است که بموجب آن فورد در اغلب فقرات آتی انتخابات مقدماتی بر ریگان پیروز خواهد شد و از آن جمله در نیوجرسی و اوهایو به پیروزیهای عظیم خواهد رسید و در ۱۲ ایالت دیگر که «غرب دور» آمریکا را تشکیل میدهند پیشروی‌رقیب خودرامحکوم به توقف‌خواهد کرد. تمام این امید های آکنده از خوشبینی برای‌فوردمربوط به ایالاتی است که در ورای مرز کالیفرنیا ،یعنی‌درخارج از قلمرو محبوبیت ریگان قرار گرفته‌اند .

رهبری کنندگان استراتژی ریگانی هیچیک از فرضیات‌بالا را قبول ندارند، گرچه این نکته نیز مورد وقوف است‌که اطمینان اصحاب ریگان به سرنوشتی که هنوز برای وی در پیش است بمراتب کمتر از حالت یقینی است‌که در جبهه فوردبه‌چشم میخورداماعلیرغم خوشبینی وافری که هنوز هم بربلوک فورد حکمفرماست ، در میان حامیان انتخاباتی او نیز، مخصوصا،در این‌اواخر، صداهای حاکی از بدبینی را میتوان شنید. بعنوان نمونه‌در هفته گذشته یکی ازمشاوران بدبین فورد گفته بود که‌رقابت کنونی فورد و ریگان اکنون اساسا شبیه‌به یک مسابقه‌اسب دوانی است و در این مسابقه عمده‌ترین احتمال های بد و منفی در طرفی گرد آمده‌اند که به شانس های فورد مربوط میشود .

تخمین های فوردبه موازات برآورد های مربوط به قدرت ریگان ازنظر درجه‌برخورداری از حمایت نمایندگان کالج انتخاباتی که با صراحت‌کمتری همراه است و مضافا ارزیابی های مستقلی‌که بوسیله‌روزنامه واشنگتن‌پست انجام‌گرفته‌است ماهیت حساس قسمتی‌ازمبارزه را که در کالیفرنیا انجام خواهد گرفت‌و اساس آن را اصل «تمام آراء بنفع برنده» تشکیل خواهد داد، مجسم میکند .

پیروزی ریگان در ایالت زادگاه وی (کالیفرنیا) موضع اورا تا فاصله‌ای بسیار کوتاه تا انتخاب شدن به نامزدی ریاست جمهوری از طرف‌حزب وی جابجا خواهدکرد، گرچه حتی در چنان فاصله اندک و خیره کننده‌ای نیز ، شانس ریگان برای رسیدن به پیروزی نهایی‌بهیچوجه شانسی‌ضمانت شده نخواهد بود .

اما از طرف دیگر ، دقیقا بدلیل دخالت همان اصل «تمام آراء بنفع برنده» که ماهیت واقعی نبرد کالیفرنیا راتشکیل خواهدداد،درصورتیکه ریگان در آن ایالت از فورد شکست بخورد، این‌ناکامی عملاحاصل تمام پیروزی هایی را که مخصوصادرهفته گذشته‌بدست آورده است ، بطور ساده نفی خواهد کرد .

النهایه‌لازم است یادآوری‌شود که حزب جمهوریخواه کنوانسیون ملی خود رابرای برگزیدن نامزد خود برای مقام ریاست جمهوری روز ۱۶ اوت آینده در «کانزاس‌سیتی» برپاخواهد کرد .

در این کنوانسیون ۲۲۵۹ نماینده شرکت خواهندداشت و فورد یاریگان ، برای آنکه مهمترین پیروزی‌قبل‌ازانتخابات ریاست جمهوری آمریکا را بدست آورند ، هریک احتیاج خواهند داشت که حداقل پشتیبانی ۱۱۳۰نفر ازمجموع نمایندگان کنوانسیون را به سودخود تحصیل کنند .

واشنگتن پست

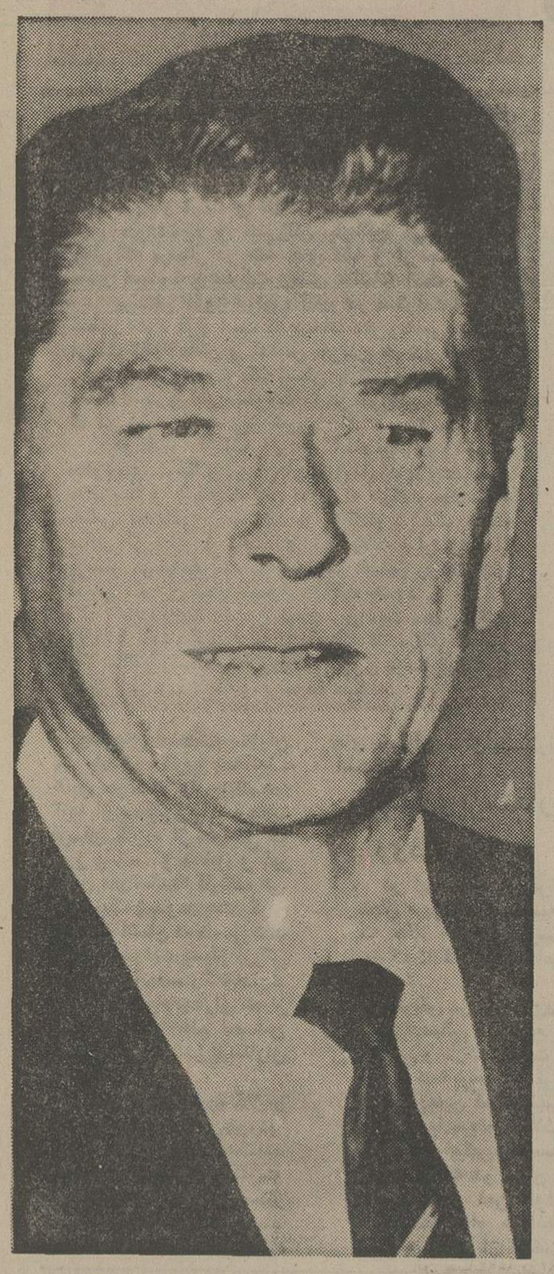

رونالد ریگان

بلوک شرق بامشکلات سازمان‌دهی ارتش روبروست

در یک کنفرانس ایالتی که اخیرا در مجارستان برپا شد رئیس شاخه تبلیغات فرماندهی ملی سازمان دفاع غیر نظامی کارگران ، آقای «ژوزف پاکو» گزارش داد که در حال حاضر تشکیلات یاد شده دارای تقریبا ۱۴۰ واحد تخصصی است که ۲۰ هزار نفر از پیشاهنگان را بعنوان اعضای گارد جوان سازمان مذکور تعلیم میدهند .

در لهستان سازمان شبه نظامی «لوک» (اتحادیه دفاع داخلی) اکنون انحصار استفاده از تجهیزات و تاسیسات ورزشی خاصی راکه بخرج دولت ایجاد واداره میشوند و ورزش هایی نظیر خلبانی را دربر میگیرند در اختیار دارد و علاوه براین‌دوره های بسیار بسیطی برای‌آموزش فنون نظامی‌گری دایرکرده‌است. ازدوره های مدارس ابتدایی و متوسطه که به تفاوت از ۱۰تا ۱۱ سال طول میکشد آموزش نظامی برای دانش‌آموزان دو سال آخر اجباری است وبرنامه های دروس نظامی در این‌دوره دوساله شامل موادی از قبیل تیراندازی باتفنگ و اسلحه شناسی وفرا گرفتن زبان ارتش (اصطلاحات نظامی) و آموختن انضباط نظامی و دروس‌معطوف به معرفت نوجوانان برقدرت‌های نظامی ممالکی که دشمنان بالقوه شناخته میشوند و همچنین دروس تاکتیکی، باضافه‌آموزش کمکهای اولیه و سایر تعالیم مربوط به کار های امدادی است وفقرات اخیرالذکر برای دختران دانش‌آموز جنبه‌اختصاصی‌دارد.

در چک‌اسلواکی سازمانی که «انجمن همکاری باارتش» نامیده میشود دارای برنامه دوساله‌ای برای آموزش دفاعی است و در حدود ۸۰ درصد از نوجوانانی که سنین قبل از سربازی رامی‌گذرانند دراین دوره شرکت‌داده میشوند.

یکی‌از معماهای بسیارپیچیده‌ای که تقریبا در تمام کشور های عضو پیمان ورشو ولی بطور اخص در مواردی نظیر چک‌اسلواکی‌و رومانی گریبانگیر دولت هاو یاطراحان استراتژی آموزش نظامی است ،مسئله‌ای است که بعرفتار نوجوانان و تلقی آنها از رسالت ارتش و بویژه در رابطه این تلقی با مناسبات خاص کشورهای‌مختلف اروپای شرقی با اتحاد شوروی مربوط میشود .

در مورد چکسلواکی طرح مسئله دردناکی که ظاهرا هنوز هم راه‌حلی برای آن نمیتوان تصور کرد این است که‌چگونه باید جوانان چک را متقاعدکرد که‌از یکطرف ارزش و الای‌روحیه و افکار میهن‌پرستی را بعنوان عنصر اساسی هر اعتقادی به ضرورت خدمت در ارتش بپذیرند ولی از طرف دیگرقبول کنند که اتحاد شوروی و یا سایر کشور های عضو پیمان ورشو راکه در بهار ۱۹۶۸ مسلحانه خاک چکسلواکی را اشغال کردند ، بجای شناختن بعنوان قدرت های دشمن و مهاجم بجای‌متحدان‌چک‌اسلواکی قبول کنند .

شوروی: نظامیان باید از حزب اطاعت کنند

تحولاتی که بتازگی در شوروی روی داده نشانه‌ای از شکست کامل نظامیان در برابر حزب کمونیست است .

آنچه که باگزینش یک غیر نظامی «دیمتری اوستینف»به‌مقام وزارت دفاع محتمل بنظر می ـ رسید اکنون با ارتقاء برژنف به درجه مارشالی جنبه قطعیت پیدا کرده است . باین ترتیب رهبران شوروی بیش از هر وقت دیگر به نظامیان یادآور شده‌اند که باید از حزب اطاعت کنند .

در مراسم اعطای‌درجه‌مارشالی به‌لئونید برژنف که‌در کاخ‌کرملین انجام شد هیچ یک از مارشال ها وروسای ستاد ارتش های شوروی حضور نداشتند . تنها ازاعضای دفتر سیاسی و دبیر ـ خانه حزب برای شرکت در این مراسم رسمی دعوت شده‌بودند. برژنف و «استینوف» دراونیفورم های جدید در کنار یکدیگر یا بطور جداگانه عکس گرفتند .

روز ۲۹ آوریل نیز مراسم تشییع جنازه ساده‌ای که برای مارشال گرچکو برگزار شد ناظران سیاسی غرب را سخت دچار شگفتی کرد. هیچ یک از واحد های نیروی دریائی و چترباز دراین مراسم شرکت نداشتند . مراسم تشییع جنازه مارشال مالنکف وزیر دفاع‌اسبق شوروی در مقایسه بامراسم تشییع جنازه گرچگو شکوه و عظمت بیشتری داشت . ازسوی دیگر دیمتری اوستینوف ، چند ساعت پس از انتصاب بمقام وزارت دفاع بدرجه ژنرالی ارتقاء یافت. مثل این بود که‌غیر نظامی های شوروی خواسته باشند نظامیان را در برابر یک عمل انجام شده قرار دهند .روز ۷مه ۱۹۷۶ برژنف بخاطر نقشی که «در شورای دفاع» سازمانی که از ده سال قبل حتی یکبار هم نام آن در مطبوعات‌شوروی بمیان نیامده ، بدرجه مارشالی ارتقاء یافت،یک روز بعدروزنامه پراودا نوشت که شوروی دفاع، سیاست دفاعی کشور را بدست دارد .

کار شناسان سیاسی در باره عللی‌که موجب شده استرهبران شوروی نظامیان را جدا به فرمانبرداری از حزب دعوت‌کنند نظریات گوناگونی را ابرازمی‌دارند .

برخی عقیده دارند لزوم مهار کردن نقش روزافزون ارتش‌در بازی سیاست رهبری حزب را وادار کرده‌است دربرابرنظامیان روش خشن‌تری پیش گیرند.

افزایش سریع قدرت نظامی شوروی طی ده سال اخیر و موفقیت های ناشی از آن موقع «صف نظامیان» را بطور قابل توجهی بالا برده وازاین رو رهبران حزب درصدد برآمده‌اند با استفاده از درگذشت گرچگو باین وضع پایان دهند.

برخی دیگر از ناظران سیاسی معتقدند که‌خودداری نظامیان‌از کاهش برنامه های تسلیحاتی اعضای دفتر سیاسی حزب را وادار کرده است‌که در جزئیات مسائل نظامی مداخله کنند .

بعقیده این‌کارشناسان شوروی اکنون با یک بحران اقتصادی مالی انکارناپذیر روبرو است . ارتش چهار میلیون و پانصد هزار نفری بابودجه‌ای درحدود ۱۱۰ تا ۱۲۰ میلیارد دلارقسمت اعظم بودجه کشور را می‌بلعد بدون آنکه مسئله کاهش قدرت نظامی‌بمیان آید .

رهبران شوروی ظاهرا بتازگی از ستاد ارتش درخواست کرده‌اند از بودجه‌ای که در اختیار ارتش گذاشته می‌شود استفاده بهتری بکند و مسئله کاهش هزینه برخی از طرح‌های نظامی را که جنبه فوریت‌ندارند مورد بررسی قرار دهد. بعقیده رهبران حزب شوروی اکنون تا حد زیادی‌عقب ماندگی‌تسلیحاتی خودرا نسبت بامریکا جبران کرده از لحاظ موازنه قوا در وضع مساعد تری قرار گرفته است . اما فرماندهان شوروی بهیچوجه حاضر نیستند در اجرای برنامه های تسلیحاتی کشور کوچکترین وقفه‌ای روی دهد ازاین رو اعضای دفتر سیاسی حزب تصمیم گرفته‌اند شخصا فعالیت های دفاعی‌کشور را کنترل کنند . برخی دیگر از ناظران سیاسی عقیده دارند که ریشه‌اختلافات نظامیان و غیر نظامیان را باید در سیاست‌تشنج زدائی (دیانت) ومسائل ایدئولوژی جستجو کرد .در هرحال قدر مسلم این است که‌اکنون حزب کمونیست تحت رهبری برژنف مسئولیت مستقیم دفاعی را بعهده گرفته است .

فیگارو

برژنف

یک کامیابی سیاسی برای کیسینجر

خطر جنگ بین ترکیه و یونان کاهش یافته‌است

در روز های اخیر اینطور استنباط میشود که خطر جنگ بخاطر دریای «اژه» پس از امضای موافقتنامه کمک های نظامی آمریکا به یونان کاهش یافته و بدین ترتیب این موافقتنامه‌نقش عمده‌ای در دور ساختن جنگ احتمالی میان ترکیه و یونان بازی‌کرده است.

مطبوعات آتن ، در اوائل ماه‌آوریل جنگ‌بین ترکیه و یونان‌را احتمال می‌دادند و بهمین جهت در صفحه های نخست مطبوعات جملات زیر را می‌نوشتند: «مابرای‌همه چیز آماده‌هستیم» و آخرین اخطار و غیره ...

ولی اخیرا که نخست وزیران‌ترکیه و یونان آمادگی‌خود را برای عقدپیمان عدم تجاوز اعلام کردند روزنامه نگاران یونانی ناچار شدند ، در نوشته های خود تغییر دهند .

توافق میان ترکیه و یونان‌آخرین موفقیت هنری کیسینجر وزیر خارجه آمریکا بود که‌بدون اینکه نیاز بمسافرت های متعدد به پایتخت های دو کشور داشته باشد ، اختلافات آنان‌رامرتفع ساخت .

وزیر خارجه آمریکا ناچار بود اشتباهات زیادی را که در این منطقه مرتکب شده بود اصلاح کند،دخالت نظامی ترکیه در قبرس که ایالات متحده آمریکا نتوانست مانع آن شود ،منجر به خروج یونان از پیمان آتلانتیک شد، و بدنبال آن روابط‌ترکیه و یونان رو به‌تیرگی گرائید، البته نه‌فقط بخاطر قبرس ، بلکه در مورد اختلاف دائمی آن دو درباره حق‌کاوش نفت در دریای اژه ، زمانی که ایالات متحده آمریکا تصمیم گرفت یک میلیارد و چهارصد میلیون دلار ظرف چهار سال به ترکیه کمک دهد و در مقابل بتواند از ۲۶ پایگاه موجود استفاده کند، یونان نتوانست نارضائی خود را از این تصمیم پنهان دارد ولی اینک وضع عوض شده و تمام پایگاه های مزبور توسط ترکیه‌اداره‌میشودو پرچم ترکیه برفراز آنها اهتزاز دارد .

توافق در این مورد میان هنری کیسینجر و صبری چاگلایانگیل صورت گرفت و نظر یونان در این مورد خواسته نشد،دراثر فشار افکار عمومی یونان ، نخست وزیر این کشور،ناچار شد چندین‌بار تلفنی باجرالد فوردرئیس جمهور آمریکا تماس بگیرد و به تلخی اعتراض کند و یادآور شود که امریکا حداقل سعی ننمود از دولت ترکیه تعهد بگیرد تا روزی از این پایگاه ها علیه یونان استفاده نکند و یادآور شد که موافقتنامه تازه‌واشنگتن و آنکارا تهدید غیر مستقیمی است علیه آتن و تعادل قوا را بهم میریزد .

ضمنا پس از اینکه‌چند دولت اروپای غربی از جمله دو دولت آلمان غربی و هلند به یونان پیشنهاد میدادند که حاضرند نقش میانجی رامیان یونان و دولت ایالات متحده آمریکا بازی کنند، سفیر یونان در واشنگتن زمینه عقد موافقتنامه میان آتن‌و واشنگتن راآماده میکرد ، که نتیجه‌اش موافقتنامه‌ای بود نظیر موافقتنامه آمریکا و ترکیه . طبق این موافقتنامه ایالات‌متحده آمریکاتعهد کرد که ظرف چهار سال معادل ۷۳۰ میلیون دلار به یونان کمک بدهد و در مقابل آمریکا از چهار پایگاه آمریکایی موجود در یونان استفاده کند .

استفاده از این پایگاه ها دریونان بگونه گذشته ، زیر نظر کامل آمریکا صورت خواهد گرفت نه بگونه‌پایگاه های آمریکا در ترکیه که زیر نظر ترکیه میباشد و پرچم‌ترکیه بر فراز آن‌اهتزاز دارد .

از بررسی کمک هائی که دراختیار ترکیه و یونان گذاشته شده این‌نتیجه بدست می‌آید که یونان کمک بیشتری بابت پایگاه های خود دریافت‌میدارد زیرا کرایه ۲۶ پایگاه در ترکیه معادل یک میلیارد و چهارصد میلیون دلار است . در حالی که کرایه چهار پایگاه در یونان معادل هفتصد و سی میلیون دلار میباشد .

چند روز قبل، هنگامی که‌کارامانلیس نخست وزیریونان قرارداد تازه آمریکا و یونان را در مجلس آن کشورمطرح میساخت ناگهان پیشنهاد غافلگیر کننده و ناگهانی‌به ترکیه کرد . وی پیشنهاد کرد که حاضر است قرارداد عدم‌تجاوز با ترکیه منعقد کند و سلیمان دمیرل نخست‌وزیر ترکیه هم براساس سیاست کلی آن کشور که برپایه صلح و تفاهم برقرار میباشد اعلام نمود که ازپیشنهاد یونان استقبال مینماید و حاضر است چنین قراردادی باآن دولت منعقدسازد.

البته شکی نیست‌که قبلا وزرای خارجه دو کشور ملاقاتی خواهند داشت که تا زمینه ملاقات نخست ـ وزیران خود را فراهم سازند که‌توفیق یابی دنبال‌رامبستگی دارد که کنگره آمریکا دو قرارداد منعقده میان آمریکا از یکطرف و ترکیه و یونان را ازطرف دیگر که برای ارضای ترکیه و یونان امضاء شده تصویب کند .

درحضور والاحضرت شاهدخت فاطمه پهلوی :

انگلیسیها از فتح کاراته بین المللی تهران به وجد آمدند!

یك مقام قهرمانی شهرام معصومی ودوعنوان سوم فرخ مشفق وجمشید سلیمی همه افتخار ملی پوشان ایران بود !

دیشب والاحضرت شاهدخت فاطمه پهلوی ، میهمان گرانقدر مجموعه ورزشی آریامهر بودند: مسالن ۱۲ هزارنفری مجموعه ، رنگی دیگر یافت ، آنجاکه ۱۶۰ کاراته‌کار ، مربی ، داور و کوچ اروپائی همراه میزبان جدالی حساس را تعقیب می‌کردند ، تا به افتخار فتح مسابقات بین‌المللی کاراته نایل آیند ، و این مردان انگلیس بودند ، که در سکوی قهرمانی ایستادند . جز این ، فاتحین دسته سبک وزن نیز در حضور والاحضرت شاهدخت فاطمه پهلوی شناخته ومعرفی شدند و جوایز خود را از معظمله‌ا دریافت کردند .

افتخار برای معصومی

تیم ملی انگلیس ، که در نخستین شب فاتح ایران یعنی فرانسه را شکست داده بود ، در مسابقات تیمی ، پروانه قهرمانی را گرفت، و اسکاتلند و فرانسه در رده‌های دوم و سوم ایستادند . ایران که در این شب با دو پیروزی ، دو شکست و یک مساوی برابر فرانسه حذف شده بود ، در شب دوم چشم به مبارزات انفرادی دوخت، و درحالیکه مضطرب از ناکامی شب قبل مینمود، با فتح شهرام معصومی کاراته‌کار سبک وزن به اولین پیروزی دست یافت .

«دانیل» فرانسوی مقام دوم را صاحب شد ، و فرخ مشفق که امید میرفت ، چهره‌ای شایسته‌تر از این بنمایش نهد، در مکان سوم خانه کرد . مشفق در نخستین دور ، با پیروزی بر «سایدان» فرانسوی تنها پیروزی کامل و آبرومندانه ایران را بچنگ آورده بود ، درحالیکه علیرضا احسانی ، در شرایطی دومین پیروزی را نصیب ما ساخت، که «پلریتی» فرانسوی ، برابر او مرتکب خطا شده بود .

سلیمی در مقام سوم

دیدارهای انفرادی دیشب تا ساعت ده و نیم ادامه داشت . درمیان وزن ، ایران هیچ‌مقامی را احراز نکرد ، انگلیس و هلند قهرمان و نایب قهرمان شدند ، و فرانسه با انگلیس مکان سوم را مشترکا بدست آوردند .

در سنگین وزن ، ایران پله سوم را با فروغ جمشید سلیمی اختیار کرد . سلیمی یک شریک انگلیسی هم‌داشت، اما فاتحین دو مکان برتر اول و دوم بترتیب انگلیس و فرانسه بودند .

در وزن چهارم (آزاد) قهرمانی و نایب قهرمانی نصیب دو فرانسوی شد و هلندو انگلیس عنوان سوم را با یکدیگر تقسیم کردند .

در هریک از این اوزان ۲۶ کاراته‌کار حاضر بودند : در هر وزن دو کاراته‌کار از یک کشور .

بدین ترتیب ، همه حاصل تلاش ایران در مسابقات بین‌المللی کاراته ، یک مقام اول و دو مقام سوم در مبارزات انفرادی بود .

در این مسابقات ، ۱۳ تیم اروپائی حضور داشتند ، و در خاک آسیا ، تنها میزبان بود که به جدال با اروپائی‌ها برخاست . زیرا، دیگر کشور های آسیائی ، هنوز صاحب فدراسیون رسمی کاراته نشده‌اند و در این رشته، فعالیتی رسمی ندارند ، بهرحال ، انگلیسیها ، شادمانترین، میهمانان اروپائی بودند که ازفتح سکوی قهرمانی سخت به‌وجد آمدند ، ضمن اینکه ایران همین سه عنوان را برای خود، افتخاری درخور توجه میداند !

مسابقات تنیس جام دنیای ورزش

درفشی جوان ۱-۶ و ۲-۶ محرم خدائی را مغلوب وحذف کرد

پروانه خیل‌تاش و کواجو ، تنیسور فرانسوی حساسترین بازی روز گذشته را در گروه بانوان برگزار کردند . قهرمان فرانسوی در ۲ ست پیاپی با نتیجه ۶-۰ به پیروزی رسید .

روز گذشته مسابقات تنیس جام دنیای ورزش با انجام دیدارهای انفرادی مردان ، جوانان زیر ۱۴ سال و زنان و همچنین مسابقات دوبل مردان در زمین‌های تنیس استادیوم امجدیه دنبال گردید .

مسابقات تنیس جام دنیای ورزش که از هفته گذشته آغاز شده ، بتدریج با برخورد مدعیان و امیدهای هر گروه هیجان و داغی بیشتری می‌یابد .

دیروز حساسترین دیدار را در گروه بانوان پروانه خیل‌تاش و قهرمان فرانسوی کواجو انجام دادندکه‌قهرمان فرانسوی در ۲ ست و با برتری‌مطلق حریف ایرانی‌اش را ۶-۰ مغلوب و حذف کرد .

دیگر دیدار جالب مسابقات‌روزگذشته بین دو مدعی شناخته شده در گروه مردان ، محرم خدائی و کامبیزدرفشی جوان انجام گرفت .

باوجود همه تلاشی‌که خدائی دربرابر درفشی‌جوان بخرج داد ، او نیز در ۲ ست پی‌درپی ۶-۱ و ۶-۲ تن به‌شکست داد .

زیر ۱۴ سال :

مصطفی صالح با جوادزرین‌کلاه ۶-۱، ۶-۳ برنده مصطفی صالح .

انفرادی مردان :

محرم خدائی با کامبیز درفشی‌جوان ۶-۱ ، ۶-۲ برنده درفشی‌جوان .

انفرادی زنان :

پروانه خیل‌تاش با کواجو ۶-۰ ، ۶-۳ برنده کواجو .

دوبل مردان :

مازیار ویسی و عباس خیل‌تاش با یدالله صالح و عبدالله صالح ۶-۰ ، ۵-۷ برنده یدالله صالح و عبدالله‌صالح

● نوروز شاهقلی و فرخ معاضد با مجتبی شیرازی و سپهر سلطانی ۶-۲ ، ۶-۰ برنده شاهقلی و معاضد ● هدایت یارندی و حسن اسکوئی با جان‌نیوتن و ادوارد مودیان ۶-۲ ، ۶-۳ برنده یارندی و اسکوئی ● محرم خدائی و کامبیز درفشی‌جوان با یدالله صالح و عبدالله صالح ۶-۲ ، ۶-۱ برنده خدائی و درفشی‌جوان .

برنامه بازیهای امروز

● دوبل مردان : نوروز شاهقلی . فرخ معاضد با محرم خدائی . کامبیز درفشی‌جوان .

● دوبل مختلط : صدیقه اکبری . تقی اکبری با کامارا. کواجو ● مرجان اسکوئی . کامبیز درفشی‌جوان با پروانه خیل‌تاش . محرم خدائی .

مسابقات فوتبال قهرمانی باشگاههای آلمان غربی

بهترین پیروزی روز برای تیم قهرمان اروپا

بایر مونیخ در سی و یکمین روز مسابقات فوتبال باشگاههای آلمان غربی از بوخوم، میهمان این هفته خود قهرمانانه پذیرائی کرد ! مردان دتمار کرامر که روز چهارشنبه با شکست ۰-۱ تیم فرانسوی سنت اتین برای نخستین بار در سی و سومین سال پیدایی بر تخت حکومت فوتبال اروپا تکیه زدند، در دیدار با بوخوم بهترین نتیجه روز را بدست آوردند . بکنباثر و یاران که بیش از همیشه مورد تشویق و پشتیبانی تماشاگران مونیخی قرار داشتند ٤ بار دروازه بوخوم را فتح کردند . بی‌آنکه‌دروازه سه‌مایر حتی یکبار هم گشوده شود .

پیروزی‌خیره کننده مونیخیها و شکست ۲-۳ هامبورگ در کارلسروهه و کایزر زلاوترن دربرم با همین نتیجه موجب شد بایر مونیخ بیکباره از رده پنجم تا مکان دوم‌جدول‌صعود کند. اگرچه حالا هامبورگ ، بایر، کایزرزلاوترن و برانشویگ همگی برابر با هم و با ۳۷ امتیاز در این مکان شریک هستند . هامبورگ بلطف معدل گل بهتر بالاتر از دیگران است و بایرمونیخ‌دررده بعد ایستاده است .

هفته سی و یکم تنها برای دو تعقیب‌کننده‌نزدیک‌پیشاهنگ هفته‌ای بد و غم‌انگیز نبود . مونشن گلادباخ هم در دوسلدورف بمدد شانس و بسختی توانست به تساوی ۱-۱ برسد . با این مساوی حالا یاران برتی فگتز کاپیتن مونشن گلادباخ با ۵ امتیاز برتری به امید تجدید مقام قهرمانی خود برای‌دومین‌سال می‌باشند .

نتایج روز سی و یکم

بایرمونیخ ٤- بوخوم ۰
کارلسروهه ۳- هامبورگ ۲
دوسلدورف ۱ - مونشن گلادباخ ۱
شالکه ۱ - کیکرز اوفن‌باخ ۱
وردربرمن ۳ - کایزرزلاوترن ۲
آینتراخت فرانکفورت ۲ - کلن ۲
برانشویگ ۳ - دوزیبورگ ۱
هرتابرلین ۲ - روتوایس
بایراوئردینگن ۱ - هانوور ۱
اسن ۲

ردهبندی : ۱- بورشیامونشن گلادباخ ٤۲ امتیاز ۲- هامبورگ، بایرمونیخ ، کایزرزلاوترن ، آینتراخت برانشویگ ۳۷ امتیاز.

مسابقات پرش با اسب باشگاههای تهران

ششمین هفته مسابقات پرش با اسب باشگاههای تهران جمعه گذشته در مانژ چمن باشگاه سواری دشت بهشت برگزار گردید . این مسابقات زیر نظر انجمن سلطنتی اسب جریان دارد. نتایج هفته‌ششم از این قرار می‌باشد :

دوره اول : جوانان رده «ث» ـ جدول آمریکن ثابت

۱- داریوش القانیان با اسب سیسکو کینگ از باشگاه آدمیرام با زمان ٤٤ ثانیه و ۲۰ امتیاز.
۲- کریم هداوند با اسب قزلباش از اصطبل شاهنشاهی با زمان ٤۹ ثانیه و ۲۰ امتیاز
۳- دانیل القانیان با اسب ولکام گست از باشگاه آدمیرام با زمان ۵۰٫۰ ثانیه و ۲۰ امتیاز.

دوره دوم : جوانان رده «ب» ـ جدول آ (بایکباراژ)

۱- کاظم وجدانی با اسب روشن از اصطبل شاهنشاهی با زمان ۵۱٫۰ ثانیه و ٤ خطا.
۲- دانیل القانیان با اسب ولکام‌گست از باشگاه آدمیرام با زمان ٤۸٫۳ ثانیه و ۸ خطا .
۳- داریوش القانیان با اسب وایتوینگ از باشگاه آدمیرام با زمان ٤۸٫۰ ثانیه و ۸ خطا.

دوره سوم : بزرگسالان رده ث ـ آمریکن ثابت (ماده ۲۷۲)

۱- عزت‌الله وجدانی با اسب سان‌شاین از اصطبل شاهنشاهی
۲- غلامرضا هداوند با اسب ملک از اصطبل شاهنشاهی
۳- علی‌اکبر کاظمی با اسب گری اسپارک از باشگاه دشت بهشت

دوره چهارم : بزرگسالان رده ب ـ جدول آ (با ۲ باراژ)

۱- خانم گیل رزبا اسب لیدی جین از باشگاه دشت بهشت با زمان ۳۵٫۶ ثانیه و بدون خطا .
۲- تیمسارسرلشکر خسروداد با اسب گلدبوی از اصطبل شاهنشاهی با زمان ۳۰ ثانیه و ٤ خطا .
۳- علی‌اکبر کاظمی با اسب گری اسپارک از باشگاه دشت بهشت با زمان ۳۱٫۱ ثانیه و ٤ خطا .

دوره پنجم : بزرگسالان رده آ جدول آ ـ استقامت (با ٤ باراژ)

۱- غلامرضا هداوند با اسب شباهنگ از اصطبل شاهنشاهی
۲- تیمسارسرلشکر خسروداد با اسب ژتوریکس از اصطبل شاهنشاهی
۳- هداوند با اسب کوبالت از اصطبل شاهنشاهی .

مسابقه دوره پنجم پس از برگزاری ۲ باراژ بپایان رسید .

مسابقات اسب دوانی بهاره در کرمانشاه

مسابقات اسب‌دوانی بهاره انجمن سلطنتی اسب روز جمعه ۲٤ اردیبهشت در میدان نوبنیاد اسب‌دوانی کرمانشاه انجام شد و نتایج رشته‌های مختلف بدین شرح اعلام شد .

مسابقه‌های ماراتن : ۱- منصور عربی با اسب عقاب پنجم ۲- مهران جمیلی با اسب طوفان ۳- ناصر پالیزیان با اسب افسون .

مسابقه‌های کورس (یک هزار متر) : ۱- اسب مهربان متعلق به مهران جمیلی ۲- اسب عقاب پنجم متعلق به منصور عربی ۳- اسب تاج متعلق به شیخ مراد خزاعی .

مسابقه‌های کورس (۲۵۰۰ متر) : ۱- اسب شادی متعلق به محمد عباسی ۲- اسب پیکان متعلق به ناصر پالیزیان ۳- اسب سالارعرب متعلق به مجیعلی عربی .

این مسابقه‌ها در حضور ۱۵ هزار تماشاگر انجام‌گرفت .

نماینده انحصاری:
شرکت اشتادکو
تهران ـ میدان ۲۴ اسفند ـ تلفن : ۹۲۵۵۷۴

نماینده انحصاری شرکت تراکتوراه با مسئولیت محدود
خیابان تخت طاووس شماره ۱۰۰ تلفن ۸ـ۸۵۹۰۳۴

شهر شهر فرنگه

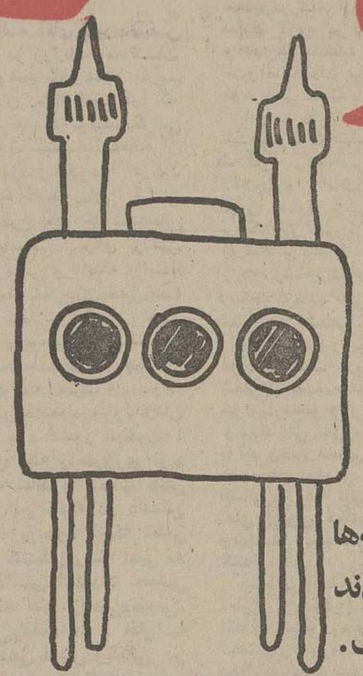

زمانیکه فرزندان شما در کوچه‌ها شهر فرنگ تماشا میکردند سپری شده است .

اکنون شما می‌توانید عزیزانتان را به شهرهای فرنگ بفرستید و به رویاهای کودکانه‌ی آنان تحقق بخشید.

تورهای تابستانی برای کودکان و نوجوانان سرشار از شادی و نشاط و علم و تجربه در انگلستان و سویس .

اکستر (انگلستان) ۴۴ روز
قیمت برای نوجوانان بیشتر از ۱۲ سال ۱۰۷۰۰۰ ریال
قیمت برای کودکان کمتر از ۱۲ سال ۹۲۰۰۰ "
حرکت ـ ۲۰ تیر

الی (انگلستان) ۳۰ روز
قیمت برای هر نفر ۸۲۰۰۰ ریال
حرکت ۳ مرداد

کمبریج (انگلستان) ۴۴ روز
قیمت برای هر نفر ۱۱۱۰۰۰ ریال
حرکت ۱۳ تیر

لاروزه (سوئیس) ۳۵ روز
قیمت برای نوجوانان بیشتر از ۱۲ سال ۱۴۶۰۰۰ ریال
قیمت برای بچه‌های کمتر از ۱۲ سال ۱۳۱۰۰۰ ریال
حرکت ۲۰ تیر

کمپ بین المللی تین ایجر (سوئیس) ۴۴ روز
قیمت برای هر نفر ۱۴۳۰۰۰ ریال
حرکت ۱۸ تیر

کمپ بین المللی مونتانا (سوئیس) ۴۱ روز
قیمت برای نوجوانان بیش از ۱۲ سال ۱۴۹۰۰۰ ریال
قیمت برای کودکان کمتر از ۱۲ سال ۱۳۴۰۰۰ "
حرکت ۷ و ۲۸ تیر

G-۴۳-۲۵

گروه تورهای ایران

همسفر شما در گشت‌های تابستانی

آژانس‌های مسافرتی گروه تورهای ایران برای تهیه بلیط و رزرو جا

ارسی خیابان سپهبد زاهدی خیابان سپند ۹۰-۸۹۳۰۸۶	پرسپولیس خیابان ویلا شماره ۷۲ ۳-۸۳۱۰۱۱	سفرمن خیابان سپهبد زاهدی شماره ۲۳۰ ۸-۸۹۲۹۸۷
ایران تور خیابان نادرشاه جنب خیابان گامکار ۸-۸۳۴۳۱۷	پرنده آبی میدان ونك اول خیابان برزیل ۱-۶۸۴۰۰۰	سیروس تراول خیابان سنائی شماره ۳-۲۳ ۴-۸۳۰۶۵۳
اینترا خیابان ویلا شماره ۱۰ ۹-۸۲۴۸۵۸	دوردنیا خیابان ویلا شماره ۶۸ ۹-۸۳۶۳۹۵	گلف آجنسی تخت طاووس اول میرعماد ۵-۸۵۸۲۷۱
ایران اکسپرس خردمند شمالی شماره ۱۳۵ ۳-۸۳۲۰۷۱	ساتی روزولت بین تخت جمشید و ثریا ۵-۸۳۵۰۴۱	لوانت اکسپرس خیابان سعدی ۴۴۷ ۵-۳۰۴۹۳۱
بلموند خیابان ویلا چهارراه ناصر ۸-۸۹۴۲۷۵	سرویس خیابان ایرانشهر شماره ۲۸۰ ۹-۸۲۹۱۴۵	یونیورسال خیابان شاه بین لاله و یغما شماره ۹۵ ۸-۶۶۶۹۶۵

اطلاعات و مردم

خارج از محدوده و مردم ...

اجازه ساختمان درخارج از محدوده باوضع فعلی و باشرایطی که اعلام‌شده‌است هیچ‌مشکلی را حل‌نمی‌کند. زیرا بیشتر صاحبان زمین‌های خارج از محدوده مساحت زمینشان کمتر از حد تعیین شده برای ساختمان است ودرضمن طرح ارائه شده یعنی جمع‌شدن صاحبان زمین‌های کم مساحت در خارج از محدوده وتوافق آنان برای ایجاد شهرک تقریبا غیرممکن ومحال است، درنتیجه طرح مذکور تنها بنفع عده‌یی زمین‌خوار ومتمول تمام خواهدشد، بی‌آنکه این‌بار نیز مردم بی‌خانمان صاحب‌خانه وزندگی شوند !

علی‌اصغر فتاحی

نقش بسیار مهم تلویزیون آموزشی در تعطیلات تابستانی

نظریه‌یی از : سید محمدحسن حائری‌نیا
کارشناس امور مطالعات اجتماعی

درمهرماه سال گذشته که‌متجاوز از پنج میلیون نفراز یونیهالان کشور مابدبستانها ودبیرستانها روی آوردند وآموزگاران و دبیران محترم نهز نخستین‌درس‌خودرا برروال سالهای گذشته آغاز کردند ، تلویزیون آموزشی نیز همزمان باآغاز شروع بکارکرد.

قطعا این پنج‌میلیون نفردانش آموزان کشورکه در کلاسهای درسی باآموزگاران سروکار داشته ودارند ، فرصت پیدا نکرده‌اند که ازبرنامه های تلویزیونی آموزشی بنحو مطلوب بهره‌مند شوند. طبق گفته‌مسئولین امور اجرائی برنامه های تلویزیون آموزشی برای مدارسی است که‌اولا از سیستم تدریس تلویزیونی بهره‌مند میشوند و ثانیا معلم ندارند .بنا براین باتوجه باینکه درایران هیچ‌دستگاهی وجود ندارد تا معین کند که ازتلویزیون آموزشی چه‌تعداد افراد ودرچه مدارس بهره‌مند شده ونتایج حاصله از پخش فیلمهای آموزشی تلویزیونی چه‌بوده است، هیچکس‌نمی تواند اظهار نظر کندکه تاکنون پخش‌برنامه های تلویزیون آموزشی‌از کار مداوم خودچه حاصلی‌ببار آورده است ؟تا آنجائیکه من فرصت‌داشته‌ام وبرنامه‌های تلویزیون آموزشی رادقیقا دیده‌ام ، بنابر تخصص خود بااطمینان کامل وقاطع میگویم که‌برنامه‌های آموزشی تلویزیون از لحاظ‌فن‌آموزش واز نظر تنظیم مطالب برنامه‌های خود بسیاردقیق وقوی است‌والحق‌باید گفت مسئولان تلویزیون آموزشی درامر تدریس ،از بهترین وورزیده‌ترین آموزگاران استفاده کرده‌اند. امابا‌تمام این اوصاف یک‌نکته اسف‌انگیزوجود دارد که اگر از طرف مسئولین امور مورد توجه قرار گیرد ،بسیارسودبخش خواهدبود.

به‌این معنی‌که بایایان گرفتن بهاروتعطیل مدارس کشور، برنامه تعلیماتی تلویزیون آموزشی نیز پایان میگیرد، درحالیکه‌درست‌در همان زمان یعنی باتعطیل تابستانی مدارس که متجاوز از پنج میلیون کودک ایرانی درخانه ها می‌مانند وبیکاری وبلاتکلیفی آنان مصیبت بزرگی برای کودکان ومدیران ومادران آنها بشمار می‌آید .ودر چنین وضعی این‌دانش آموزان میتوانند بهترین‌گروه بینندگان وبهره‌مند شوندگان تلویزیون آموزشی کشور باشند .

ادامه برنامه‌های آموزشی تلویزیونی درتابستان دارای فوائد بسیار بزرگ‌است، زیرا نونهالان‌کشورما باتعطیل تابستانی مدارس یکسره با کتاب‌ومدرسه‌قطع‌رابطه میکنند، درچنین شرایطی تدریس تلویزیونی‌می‌ تواند کمک بسیارموثری برای تجدید شدگان نیز باشد .

همینطور دانش‌آموزانیکه در امتحانات خرداد قبول شده‌اند میتوانندبا استفاده از برنامه های آموزشی تلویزیون خودرا برای سال تحصیلی‌آینده آماده‌سازند.

اگرتلویزیون آموزشی درتابستان هم‌برنامه داشته‌باشد ، قطعامتجاوز از پنج‌میلیون کودک ایرانی ازخیابانگردی وسرگردانی درکوچه ها نجات پیدامیکنند.

عکس روز

افزایش دائمی تعداد اتومبیل ها در شهر تهران که خواه و ناخواه شلوغی خیابانها را بدنبال دارد ، موجبات وقوع حوادثی را فراهم میکندکه اغلب گذشته از ایجاد خسارات مالی برای خودروها ، تلفات جانی هم بوجود می‌آورد . باوجود این هرگاه رانندگان و عابران پیاده به مقررات و آیین‌نامه های رانندگی توجه داشته باشند ، بیشتر این حوادث قابل پیشگیری خواهد بود . اما متاسفانه بی توجهی به مقررات ازسوی بعضی ازمردم درمرحله‌یی است که مانند صاحب این عکس حتی به کودکان نیز ترحم نمیکنند و ناخودآگاه زیربا نهادن‌قانون‌رادر نخستین سال های عمر به‌آنان تعلیم میدهند وبدین ترتیب باعث گسترش نابسامانی‌و بهمریختن نظم جامعه میشوند .

عکس از : ابراهیم نعیمی‌پور

مشکلات مردم از زبان خودشان

در اینجا ، بیمار اتاق خصوصی را بهتر عمل می‌کنند !

از : محمود صباغی

در تاریخ هجدهم فروردین‌ماه سال جاری بمنظور عمل جراحی فتق‌به‌یکی از بیمارستان های لوکس تهران مراجعه کردم و پس‌از معاینات لازم توسط پزشک معالج در تاریخ بیست‌ویکم فروردین دریکی‌از اتاق‌های‌دوتخته بیمارستان بستری شدم . دکتر معالج همانروزبه‌بالینم آمدواظهار داشت‌که فردا ساعت دوازده‌ظهر عمل جراحی انجام میشود وضمنا برای اینکه عمل بخوبی انجام گیرد از این لحظه تافردا ساعت دوازده نباید لب‌به‌غذا بزنید .

اما با کمال‌تاسف تاساعت ۱۲ روزبعد ازدکتر خبری نشد تا اینکه در ساعت دوبعدازظهریکی از نرس‌ها بسراغم آمدو باتزریق آمپولی مرابرای بی‌هوشی عمل جراحی آماده کرد.

باوجود این‌بازهم‌ازجراح‌خبری نشد تا اینکه ساعت سه‌ونیم‌خانم مذکور . مجددا به بالینم آمدو گفت: پزشک جراح فعلا حوصله عمل ندارد وباید تافردا منتظر بشوی،اما اگر احساس گرسنگی می‌کنی دستور بدهم قاهارت را بیاورند !

من‌نه تنها درآن‌لحظه میل به غذا نداشتم بلکه تا ساعت ده شب چون درحالت گیجی بسرمی بردم شام هم نتوانستم بخورم . بهرحال بالاخره ساعت یک بعداز ظهر فردا پزشک معالج تصمیم گرفت مرا عمل کند، اماوقتی به اتاق عمل‌رفتم، درمدت‌قبل‌ازتزریق آمپول بی‌هوشی، دکتر از من سئوال کردکه قسمت چپ‌عضو مریض رابایدعمل کنم یاراست را ؟!

من به ایشان گفتم که‌قسمت چپ ضرورا عمل‌کند .

البته نباید فراموش کردکه این سئوال شانس بزرگی برای من‌بود چون احتمال داشت آمپول بی‌هوشی تزریق شود و دکترهم غافل ازبیماری من عضوی راکه ناراحت نبودعمل‌کند. بهرتقدیر، تااینجا ماجری بخیر گذشت ، اما بعداز عمل جراحی وبیهودی نسبی، بهنگام تسویه حساب موردی پیش‌آمد که بکلی با قراردادهای سازمان‌خدمات‌درمانی مغایر بود، زیرا طبق. ضوابط سازمان مذکور ، بیماری که‌نمی خواهد در اتاق عمومی بستری شود وبه اتاق خصوصی یک‌تخته یا دو تخته می رود ، باید مابه‌التفاوت‌مبلغ‌رابپردازد. اما در این بیمارستان بخاطر اینکه من در اتاق‌دوتخته بستری شده‌بودم، مابه‌التفاوت اتاق‌عمل‌و حق‌بیهوشی وحق‌العمل پزشک راهم‌که‌نزدیک به‌نهصد تومان بود از من‌گرفتند.

درحالیکه عمل جراحی با بیهوشی برای بیماری‌که در اتاق عمومی یادوتخته‌بستری شده‌فرقی نمی‌کند وبی‌شک گرفتن چنین پولی اجحاف آشکار است . با توجه به‌آنچه گذشت می‌خواهم بدینوسیله از مسئولان اینگونه بیمارستانها بپرسم آیامریضی که در اتاق‌عمومی بستری می‌شود، طرز عمل جراحی وبیهوش کردن او با بیماری که در اتاق خصوصی بستری است‌فرق دارد ، و آیا بیمارستان ها بیمار اتاق خصوصی را تمیزتر و بهتر عمل می‌کنند ؟!

چهل سال قبل درهمین روز

روز اول خرداد بهره‌برداری از راه‌آهن شروع میشود

سرهنگ دوم مصطفی صارم

خیلی از خوانندگان انتظار این خبر را دارند که بدانند راه‌آهن‌کی شروع‌به بهره‌برداری مینماید تابتوانندبه نقاط‌مازندران مسافرت نموده و از دیدار این منطقه زیبا و شاهکارهای ساختمانی راه‌آهن لذت ببرند.

ساعت ۶ونیم صبح روز اول خرداد «شنبه آینده» یک قطار راه‌آهن از طهران به بندرشاه حرکت مینماید و ساعت ۲۱و۱۸ دقیقه به‌ایستگاه بندر شاه وارد و۴۶۲ کیلو متر را طی مینماید.

ساعت ۷صبح روز شنبه یک قطار نیز از بندر شاه بطهران حرکت مینماید و ساعت ۲۳و۳۹ دقیقه به‌ایستگاه طهران خواهد رسید. از اول خرداد بطور غیر رسمی شروع به قبول مسافر و مال‌التجاره میشود تا ۱۵ خرداد که‌بهره‌برداری‌بطوررسمی شروع میگردد. بین طهران وبندر شاه سی ایستگاه‌واقع‌است. مسافرت بین طهران وبندر شاه ۱۵ساعت و۱۲ دقیقه و از بندر شاه بطهران ۱۶ ساعت و ۳۹ دقیقه طول میکشد. قیمت بلیط برای‌مسافرت از قرار ذیل است: درجه اول هر کیلومتر ۴۰ دینار، درجه دوم هرکیلومتر ۲۵ دینار، درجه سوم هرکیلومتر ۱۵ دینار.

نتیجه مسابقه

گزارش هیئت‌تحریریه روزنامه حاکی است که در مسابقه«چه چیز موفقیت در زندگی را تامین مینماید؟» بالغ بر هزارو پانصد نفر شرکت نموده و عقیده خود را در خصوص راهی که برای پیمودن طریق زندگی انتخاب کرده و توشه‌ای که برای طی این راه فراهم آورده‌اند مرقوم داشته و تقریبا میتوان گفت افکار خود را در صحت و سلامت بمعرض مسابقه گذاشته بودند. نتیجه کلی که از طرح این مسابقه ونتیجه قرائت کلیه مقالات بعمل آمدایننکه براثر نهضتی که در این کشور ایجاد شده است وبواسطه فعالیت دائمی که‌درکار است همه متوجه فعالیت وکار بوده و بطوریکه آمار «احصائیه» مسابقه نشان میدهد یکسوم‌ازشرکت کنندگان راه وصول به موفقیت رازحمت وکار دانسته‌اند.

برندگان مسابقه

نفر اول از اصفهان آقای ذبیح شهیدزاده ، نفر دوم از طهران آقای سرهنگ دوم مصطفی صارم،نفرسوم ازطهران نزهت خانم منصور موید، نفر چهارم از طهران آقای جبار باغچبان مدیر دبستان کر و لالها، نفر پنجم از بندر پهلوی آقای عبداله رفیعی. مقالات خانمها و آقایان ذیل نیز مورد تحسین بوده‌است: مهدی‌پرتوی محصل دانشسرای عالی، طبسی‌نژاد، زهرا مجذوب ، محسن‌فرزانه،سیدعلی‌اکبرهادیان، قاسم اصالت دانشکده طب ، محمد جمشیدیان ـ محمد رضا ضیائی دانشکده دواسازی، وگیلی دبیرستان‌نظام، عباس آذری، هاشم فریدنی دانشکده معقول و منقول،حسن غمگین، مهدی نراقی، غلامرضا داروگر، محمود فرهی، سیامک فرزد، عباس استادان، م.برهانی مرندی، نیره بهروزی، حسن نجفی‌زاده، حکیمیان، نصرالله قریشی، هوشنگ وزیری کرمانی، عباس همایونی، عبدالرضا برهان‌پور، سید نورالله ستوده.

رفع تعلیق

آقای هادی‌پیشوا وکیل رسمی عدلیه مقیم رشت که موقتا از شغل وکالت معلق شده بودند تعلیق ایشان مرتفع و مشغول کار شده‌اند.

تیرباران

رامهرمز ـ صفر خدادادبهمئی که مسلحانه شرارت میکرده و دستبرد میزده و بوسیله امنیه دستگیر شده بود پس از انجام تشریفات قانونی امروز صبح‌در خارج شهر تیرباران گردید.

زیر اتومبیل

بندرگز ـ حسین حیدر شوفر که مسافرینش رئیس ثبت گرگان ویکنفر بازرس ثبت بوده‌اند در «نوکنده» یکنفر پیر مرد ملاباقر نام که گوشش سنگین بوده و در سر خیابان کار میکرده زیر گرفته تلفمیشود. رئیس‌شهربانی بندرگز برای تحقیق به محل عزیمت نموده است.

« نقل از اطلاعات ۲۷ اردیبهشت ۱۳۱۶»

پنجاه سال

فداکاری و زحمات شبانه روزی رضاشاه کبیر و شاهنشاه آریامهر و خاندان جلیل سلطنت آنچنان‌تجلی نموده که واقعا غرور آفرین و افتخار آمیزو مورد تحسین جهانیان است . بانهایت افتخار پنجاه سال شاهنشاهی پهلوی را تبریک و تهنیت میگوید .

یزد ـ مدیر و کارکنان کارخانه تانکر سازی ـ محمودی ـ سیاوش محمودی

حرف‌هایی از آنسوی سیم!

مشکلات خود را با «اطلاعات» در میان بگذارید :

تلفن : ۳۲۸۲۷۷ هرروز باستثنای (پنجشنبه ها) ازساعت‌شش‌تا هشت‌ونیم بعداز ظهر

★ علیرضا جعفری‌ازنراق تلفن می‌کنم :

اداره ثبت دلیجان بیست‌و هفت‌سال است که سند مالکیت خانه مرا صادر نمی‌کند!

★ من عباس محمدی

بعضی از موتورسواران بعلت تراکم ترافیک از پیاده روها حرکت می کنند، ودرنتیجه برای عابران پیاده‌دردسرزیادی فراهم می‌سازند که اغلب خطر تصادف باعابرپیاده را ایجادمی‌کنند.

★ محمد افضلی هستم

چهل‌وپنج متری تهران کرج که قرار بود پنج‌سال پیش اسفالت شود و قراردادش‌هم با پیمانکار بامضاء رسیده‌است ،هنوز اسفالت نشده است‌چرا ؟

★ بنده حسینی‌از تهران:

نیمی از کوچه صدوق‌در خیابان‌قصرالدشت‌چهارراه هاشمی را اخیرا اسفالت کرده‌اند ، امابقیه کوچه را همانطور بحال خود باقی گذاشته ورفته‌اند.از طرفی این کوچه محل پارکینگ اتومبیل هاشده‌و دیگر جائی برای‌رفت آمد عابران باقی نمانده است.

★ آقا، من خانم فرزامی

لطفا بنویسید که هتل الکسلسیور،واقع‌درخیابان پهلوی‌چهارراه‌تخت‌جمشید تمام زباله های خود را داخل کوچه میریزد وبه نظافت وزیبائی آن‌لطمه می‌زند.

★ محمد افضلی هستم، آقا !

ماموران اداره پست ،نامه های ساکنان خیابان‌نظام آباد را همیشه چند روز نزدخود نگهمیدارند و بعد توزیع می‌کنند، علت این مساله‌چیست؟

★ من حسین عمادی‌پور

کوچه دبستان‌سعدی‌واقع در خیابان سی‌متری‌نارمک جنب بانک رهنی ، قرار بود در سال پنجاه و دو آسفالت شود، اما تااین تاریخ از آسفالت کوچه مذکور خبری نشده‌است. درحالیکه چهار مدرسه‌در این کوچه قرارگرفته و هرروز حدود پنج هزار دانش آموز درا ین‌کوچه رفت وآمد می‌کنند .

★ بنده قاسم قلعه‌نوعی

در خیابان‌نظام‌آبادرفتگران زباله ها را بموقع جمع آوری نمی کنند، درنتیجه ساکنان محل از این‌لحاظ بادردسر های زیادمواجه هستند

★ من‌خانم‌پیمان، ازتهران

اتوبان کرج چند سال است ساخته شده ودراین مدت از هراتومبیل ده ریال بابت هزینه‌نگه‌داری اتوبان دریافت می‌شود. درحال‌حاضر که مخارج اتوبان باپرداخت ده‌ریالی ها تامین شده است ،دیگر چرابازهم ازمردم پول میگیرند؟.

اقتراحی درباره مسأله روز

چراغ ادبیات ما، رو به‌خاموشی میرود

نوشته: فاطمه استهبانی

تحصیل‌دررشته ادبیات و دریافت مدارک لازم ، در اصلاح زبان وطنم که متاسفانه روز بروز به لغت‌و اصطلاحات بیگانه آلوده‌می شود نقشی داشته باشم.

باتوجه به آنچه گذشت ثبت ثابت‌میشود که تمامی انتخاب کنندگان رشته‌ادبی از فرط لاعلاجی و واماندگی‌به تحصیل دراین رشته نپرداخته و بی‌شک اگر کمی ازدور اندیشی بهره‌مند بودند با انتخاب یکی از دو رشته دیگر، امروزه دستخوش‌نابسامانی‌و سرگردانی شغلی نمی شدند .

من که امروز پس ازدوسال دوندگی بسبب عدم دسترسی به شغلی مناسب، همچنان جیره خوارپدرهستم ودر آتش‌پشیمانی وتردید می سوزم، بخوبی می توانم وضع کسانی رابه بینم که چندصباح دیگر به شوق دریافت لیسانس‌در رشته ادبی روی‌نیمکت های آزمون هگانی می نشینند ودانسته آینده خودرا تمامی کنند!

اینکه دراینجا سخن از تردید بمیان آوردم‌بدین علت است که اکنون باتمامی وجود از ادامه تحصیل‌در دوره دکترا منصرف شده‌ام و بهیچ صورت دلم‌نمی خواهد که باسرگرم شدن در این دوره‌چندسال دیگراز عمرخویش رانیز بهدر دهم. زیرا اکنون بخوبی دریافته‌ام‌که چراغ ادبیات وطن‌مابسرعت رو به افول است وامیدی به روشن نگه‌داشتن‌آن نیست.

باوجود این شاید از دست رفتن امکانات موجود یاپیش آمدهایی که تصوردرباره وقوع آنهاغیرممکن مینماید ، مرا وادارد که سرانجام‌بکار کردن باحقوق ناچیز تن در دهم و تا آخر عمر عوارض انتخاب غلط و حساب نشده خودرا بپردازم ،اما دلم نمیخو اهدسایرهموطنانم که ذوق ادبی دارند بسرنوشت من‌دوچار شوند و به گناه فارغ‌التحصیل شدن‌در رشته ادبی شاهد تبعیض انگار ناپذیردرمیزان حقوق خود نسبت به سایر لیسانسیه ها و کمبود ارزش مرتبه شغل خویش باشند.

آیا کشور امروز ما باتمامی ویژگی‌هایش‌به دانش اندوختگان رشته ادبی نیاز دارد یاخیر؟

امیدوارم سرانجام برای این هرچند که‌مثبت یامنفی بودنش‌در سئوال پاسخی‌منطقی‌شنیده شود، افرادی مانند من کوچکترین‌اثری ندارد!

مقاله آقای امیر حسین کوشکی در روزنامه اطلاعات پیرامون‌وضع ناخوشایند فارغ‌ التحصیلان رشته ادبی مرا که بدبختانه همدرد نویسنده‌گرامی هستم واداشت تابااستفاده از فرصت درددل خودرا هرچند که مشابه گرفتاریهای ایشان است مطرح کنم ،تا شایدبدین وسیله پاسخی برای پرسش خویش مبتنی بر اینکه آیا کشور ما بفارغ‌التحصیل‌رشته ادبی نیاز دارد یا خیر ، بیابم. زیرا ازستون آگهی های استخدامی چنین برمی آید که مدرک و سواد ادبی بدرد‌جامعه‌امروز و سازمان های موجود کشور نمیخورد ! ذکر این نکته راضروری می‌دانم که شاید با چاپ چنین مقالاتی این شبهه در ذهن خواننده بوجود آیدکه تمامی انتخاب کنندگان رشته ادبی به سبب نداشتن استعداد تحصیل در رشته های ریاضی‌وطبیعی، به ادبی‌پرداخته‌اند . حال‌آنکه هرگاه چنین حدس وگمانی در مورد گروهی از همدردان من صادق باشد دربارهبندهنیست، ، به دلیل اینکه اینجانب ضمن تحصیل دردوره‌اول دبیرستان درشمار شاگردان با قریحه‌و بااستعداد کلاس‌بودم‌و هیچگاه معدلم ازشانزده و هفده که نمایانگر بالا بودن‌نمراتم‌تمامی دروس است کمتر نبوده است.

بنابراین دانش‌آموزی مانند من به آسانی میتوانست به جای انتخاب ،رشته ادبی ، رشته طبیعی رابرگزیند ولاجرم هنگام رسیدن به دوره عالی به‌دانشکده هایی مانند پزشکی ،دندانپزشکی یا حداقل زیست شناسی وبیرانپزشکی راه یابد .

اما انگیزه من در انتخاب‌رشته ادبی وشرکت‌در آزمون‌همگانی برای تحصیل در دانشکده ادبیات گذشته از وجود این دانشکده مجهز با استادانی کم‌نظیر و دانشمند ، علاقه‌یی‌بود که خودم‌و پدرم به زبان مادری یعنی شاهکارهای‌فارسی‌و سرمایه های بی مانند آن داشتیم .

بهمین علت من به زعم‌خویش مصمم بودم‌که پس از ادامه

نامه‌های کوتاه

مقام معلم

نباید مقام ارزشمند معلم‌را در اجتماع دست کم گرفت و صحیح‌نیست آموزگارانی راکه یک عمرزحمت‌کشیده‌اند وخون دل خورده‌اند ، بعنوان اینکه دیگر پیر شده وحوصله‌تدریس را ندارند موردبی‌مهری قرار دهند. مقام معلم بالاتر از همه این حرفهاست.

محمدعلی‌شریعتمداری
دانشجو

مصالح ساختمانی

برای‌حل مشکل مسکن صرفنظراز آزاد ساختن آپارتمان سازی درخارج از محدوده بایدقیمت مصالح ساختمانی را نیزکاهش داد، چون‌درحال حاضر تهیه سیمان وآجر بسیار مشکل وگران است . مهدی‌خرم‌آبادی

آب لوله‌کشی

درشهرستان رامهرمز بعلت نبودن آب‌لوله‌کشی، واستفاده ازآب تصفیه شده‌اکثر اهالی به امراض کلیوی وحصبه دچار شده‌اند ، زیرا املاح و گل ولای‌زیادی‌درآب‌مصرفی فعلی آنان وجود دارد.

فرید منوچهری

تخلیه منزل

برای‌اینکه مالکان خانه‌های خالی خود را به اجاره‌بدهند، باید درقانون ذکر شودکه اگر بعداز انقضای مدت یکسال ، صاحبخانه از مستاجرخواست خانه‌راتخلیه‌کند، مستاجرموظف به تخلیه آن باشد. .

محمدرضا اظهری

خاك در خیابان

شرکت ملی‌گازو پیمانکارطرح گازرسانی درخیابان‌نفت ،خاک های کوچه ها را پس ازلوله کشی گاز جمع نکرد تابالاخره خاکها درسطح خیابان پخش شد. درحال‌حاضراتومبیل‌هائی که ازاین خیابان عبور می کنند گردوخاک فراوانی رابه خانه های مجاور می‌پراکنند.

عباس‌صفائی

زباله در خیابان

دردره متری شیرخوارگاه نارمک یک آپارتمان‌قرار دارد که‌ساکنان آن تمام زباله های خود راوسط‌خیابان میریزند. درنتیجه رفتگر محله از صبح تابعدازظهر سرگرم تمیزکردن وجمع آوری‌زباله‌ها در خیابان می‌شود لطفا بنویسید چرا ساکنان این آپارتمان رعایت نظافت وبهداشت‌محیط زیست رانمی کنند ؟

فتح‌اله‌فقیه

چراغ روشنائی

خیابان سازمان آب‌فاقدچراغ روشنائی است وشب ها این خیابان درتاریکی مطلق‌فرو میرود. تاکنون‌چند بار به‌اداره مسئول مراجعه شده‌است اما متاسفانه اقدامی نکرده‌اند. امیدواریم‌مسئولان‌امرهرچه‌زودتر براین مساله توجه کنند.

حسین‌یونسی

خارج از محدوده

تکلیف زمین‌هائی که‌مساحت آنها ازیانصدمترکمتر است ودر خارج از محدوده قرار دارد

جیست مریم‌سپهر

مشت ومال پزشکی

یکی از روزنامه‌ها خبر داده است که غربی‌ها ، در علم پزشکی یک کشف‌جدیدی کرده‌اند و یک طریقه‌تازه‌ای برای درمان بیماری‌ها گیر آورده‌اند که آنهم «مشت‌و مال» است. آمدند از روی خنته کردن‌ما الگوبرداشتند، چیزی نگفتیم ، حالا دارندباز روی مشت‌ومال ما هم کپی می‌کنند . یک عمرماخودمان را مشت‌ومال می‌دادیم و خبر نداشتیم که داریم در علم پزشکی ، پیشرفت می‌کنیم ، اما حالا که « از ما بهتران» قضیه را کشف کرده‌اند ، از فرداست که مسمینار مشت‌ومال» و مراسم بزرگداشت «واستا علی اکبر دلاک» اولین مبتکر مشت و مال در خاورمیانه ، برگزار شود .

اصفرآقای ماهم یک تابلو برای خودش سفارش داده، رویش نوشته شده :

دکتر اصغر آقا
متخصص مشت و مال‌از دانشگاه حمام سنگلج
آسیستان سابق گرمابه نظافت ، دارای ۱۲ دوش نمره ، خصوصی‌و عمومی.
ورود افراد خارج از دیدن ممنوع است .

می‌گویم ـ اصغرآقاجان. چطور شده که شما یکباره دکتر شده‌ای ؟

می‌گوید ـ آقا ، حالا می‌بینی که از فردا ، همه دلاکها ، تابلوی دکتری سر درخانه‌شان می‌کوبند . ما هم که خودتان می‌دانید، جد پدریمان درحمام سنگلج، جامه‌دار و مشت و مالچی بوده ، خودمان هم هروقت عموی خدا بیامرزمان قولنج می‌کرد، در خانه‌مشت‌ومالش می‌دادیم و دوره انترنی را روی پشت عموجان گذرانده‌ایم. چند وقت پیش گرمابه نظافت ، آسیستان حسن‌آقای دلاک بوده‌ایم . بنابراین الان با خیال راحت می‌توانیم طبابت کنیم . تازه ما که خودمان مریض‌ها را مشت‌ومال نمی‌دهیم ، ما نسخه رابرمی‌داریم رویش می‌نویسیم «مشت و مال» . مریض هم نسخه را می‌برد می‌دهد دواخانه ، آنجا داروخانه‌چی مشت و مالش می‌دهد .

می‌گویم ـ اصغرآقاجان . اولا که تو حق نداری این کار را بکنی ، چونکه فردا سازمان نظام پزشکی یقه همه دلاکها را می‌گیرد که چرا در کارهای پزشکی دخالت می‌کنید . ثانیا یک وقت می‌بینی یک سازمان نظام مشت و مالی،همدرست کردند و گفتند هیچکس‌حق ندارد بدون اجازه ما،کسی را مشت‌و مال بدهد . ثالثا اصلا چه‌نتیجه‌ای‌می‌خواهی ازاین‌کار بگیری ؟

می‌گوید ـ آقا ، نتیجه اولش اینست که یک پول ویزیت مفت‌ومجانی‌نصیب‌ما می‌شود . نتیجه دومش هم اینست که یک پولی هم به مطبوعات می‌رسد ، چونکه هر مریضی که بیاید ما معالجه‌اش کنیم ، فردا یک آگهی تشکراز پزشک‌عالیقدر به روزنامه‌ها می‌دهد به این مضمون :

تشکر از پزشک عالیقدر
بدینوسیله از آقای دکتر اصغر آقا ، متخصص‌مشت‌و مال از حمام سنگلج که با دوتا مشت و سه‌تا لگد و یک پس‌گردنی ، مریض مارا به سرای باقی شتابانده ، تشکر و سپاسگزاری کرده، تقاضای تشویق او را از سازمان نظام پزشکی داریم.
از طرف کلیه بازماندگان
آن‌خدابیامرز

مسلم طیاره ۲ ساله عکس‌بالا اهل جلیان (فسا)سه ماه است خبر یاز وی نیست هرکس اطلاعی از نامبرده دارد خواهشمند است به کلانتری یوسف آباد به باسبان‌داریوش سینائی‌خبر دهد .

آ ـ ۳۲۷۱

کنکور یان

از تمام داوطلبان امتحان تست توسط ماشینهای I.B.M بعمل خواهد آمد

داوطلبان ازهر نقطه ایران می‌توانند مبلغ ۱۵۰۰ ریال بحساب جاری ۳۳۳ بانک صادرات مقابل دانشگاه تهران واریز وفیش بانکی‌را همراه یک‌قطعه‌عکس‌و تعیین‌گروه انتخابی و آدرس ومشخصات کامل خود جهت تشکیل پرونده باپست‌سفارشی به

نشانی مرکز سازمان: خیابان‌شاهرضا ـ مقابل دانشگاه تهران
ساختمان ظروفچی شماره ۲۷۸ ارسال دارند

یکان باسابقه‌ترین مرکز آموزش مکاتبه‌ای درایران

اطلاعیه
صندوق حمایت کارمندان
موسسات بازرگانی وصنعتی
باول خیابان ملك نبش کوچه‌میرمجتهدی‌انتقال یافته است. تلفن ۱۳تا۷۵۷۲۱۲

بانصب چراغهای کم خرج راهنمائی

در میز گرد انجمن محلی «غرب رودکی»

کارمردم وسازمان های دولتی باید هماهنگی داشته باشد و گرنه هر تلاش یکطرفه‌یی نتیجه میماند

ازمرگ ومیردرخیابان جلوگیری کنید!

درمنطقه گسترده‌یی که‌از حسام‌السلطنه تاآریانا و از سه‌راه اکبرآباد تاپادگان جی قرار گرفته، جمعیتی در حدود چهارصد هزار نفر زندگی میکنندکه به‌سبب نارسایی سازمان های اداری بامشکلات‌قابل حل شدن روبرو هستند . هیئت مدیره انجمن محلی غرب رودکی برای‌حل‌کردن مشکلات این‌گروه عظیم تلاش می‌کنند.

دراین منطقه قشرهای بزرگی از همه طبقات وجوددارد. درکنار آپارتمانهای زیباو خانه‌های وسیع وگرانقیمت ،چهار دیواری‌های کوچکی هم قرارگرفته که مظهر زندگی گروه کم‌درآمد است . هزاران‌نفراز ساکنان این منطقه پهناور زاییده‌شهرستانهای دورو نزدیك هستندو تلاش میکنند تاازمواهب زندگی بهره ورشوند . اعضای هیات مدیره انجمن محلی غرب تهران در میز گردی نیاز های ساکنان این‌منطقه راباز گفته‌اند .

دست شما را در میزگرد انجمن های محلی می‌فشاریم

نشستن ودرباره مسائل‌و مشکلات گفتگو وبحث‌کردن ، راه‌های تازه‌ای رابرای گره‌گشائی مشکلات پیش‌روی قرار میدهد .

اعضای هیات مدیره ونیز معتمدان محلی، محله‌های‌مختلف تهران بارها پیشنهاد و اظهار علاقه کرده‌اند تامسائل‌ومشکلات وخواست‌های ساکنان منطقه خودرا درمیزگردی عنوان‌کنند. این پیشنهاد و اظهار علاقه از سوی روزنامه اطلاعات‌استقبال میشود.

«اطلاعات »همواره آماده است تابتواند بازگشای‌مشکلات روزمره همه خوانندگان‌عزیز باشد. بااین عقیده « اطلاعات» از اعضای هیات‌مدیره انجمن‌های محلی‌و نیز معتمدان‌هرمحله دعوت عام میکند تا درمیز گردهای انجمن‌های محلی«اطلاعات» شرکت کنند ودرد دلهای خودرا با مسئولان اموردر میان بگذارند. برای برقراری این‌ارتباط هرروز از ساعت ۵ تا۷ بعدازظهر تلفن ۳۲۸۳۹۷ روزنامه اطلاعات ـ آماده پاسخگوئی به مراجعین است تاترتیب شرکت‌آنان را درجلسه های‌میز گرد بدهد. امروز درمیزگرد انجمن محلی غرب رودکی پای سخن اعضای انجمن محلی این محله تهران می‌نشینیم.

غلامرضا رضائی ـ رئیس انجمن

امین باطبی ـ عضوانجمن

محمدولی ناصری ـ عضو انجمن

خلیل حبیبی ـ یکی از اهالی

محمد حسن رهگذر ـ معاون‌انجمن

★ در میز گرد هیات مدیره‌انجمن محلی غرب رودکی که در روزنامه اطلاعات ترتیب یافت،رئیس واعضای انجمن مسائل ومشکلات‌خود را مطرح کردند.

غلامرضا رضائی، رئیس‌انجمن محلی غرب رودکی میگوید : مسالها است که‌کانال خیابان بابائیان لاروبی نشده و بصورت لجنزاری درآمده است که بوی تعفن آن مشام همه ساکنان‌و عابران خیابان رابسختی آزارمی‌دهد. این لجنزار مامنی برای پرورش حشرات موذی شده‌است. کثافت نهرها و جویهای سرباز هم کمتر از کانال بابائیان‌نیست. آسفالت خیابانها از بین رفته‌و بجای آنها چاله‌وچوله های‌زیادی بوجود آمده که آفت نظافت و بهداشت مردم و دشمن اتومبیل ها است . از طرفی فنر اتومبیل ها به آسانی در این گودال های عمیق صدمه می‌بیند و از سوی دیگر گل ولای به‌سرو صورت عابران پاشیده می‌شود.

خط‌سراسری‌اتوبوس

محمدحسین رهگذر معاون انجمن محلی می گوید : اتوبوس های شرکت واحدنمیتوانند پاسخگوی نیاز مسافران باشند چون تعداد آنها نسبت به جمعیت منطقه و مردم اتوبوس سوار فوق‌العاده کم وناچیز است، علاوه برآن چون بسیاری‌از خیابانهای منطقه غرب رودکی یکطرفه‌است اهالی‌خواهان آن هستند که‌یك خط سراسری از بابائیان تاگلوبندك ایجادشود تامردم را آسانتر حرکت‌بدهدو جابجاکنند .

محمدولی ناصری ـ عضوهیئت مدیره انجمن میگوید: آسفالت خیابانهای شمال این منطقه که جزءشهرداری‌ناحیه یك‌است‌مرمت واصلاح شده‌اما خیابانهای‌جنوبی که‌زیر نظر شهرداری ناحیه ٤ قراردارد نه تنها از این‌موهبت مرمت بهره نگرفته ، بلکه روز بروز هم برخرابی آن‌ها افزوده میشود.

مسئولان شهرداری پایتخت معتقدند که‌مردم غرب رودکی «مردم خوش حساب »هستندچون عوارض نو سازی خود را مرتب پرداخت میکنند . هر معامله‌دو طرف‌دارد . یکطرف که ماهستیم وظایف خودرا بخوبی انجام‌می‌دهیم‌اماطرف‌دیگر، یعنی‌شهرداری نیز باید وظایفش راکه آسفالت خیابان و تامین نظافت‌وبهداشت مرد مولاروبی فاضلاب ها است ، انجام‌دهد.

احداث خیابان

امین‌باطبی ، عضو هیئت‌مدیره انجمن اضافه میکند : اگریکی از اهالی محل هزار قالب آجریا دوبار گچ‌برای تعمیر مثلا دیوار خانه‌اش توی خیابان بریزد ،بی درنگ سروکله ماموران پیدامی شود درحالیکه ماموران‌شهرداری منطقه کامیونهای زباله را در خیابان ها رها می‌کنند !

خلیل حبیبی عضو هیئت‌مدیره گفت: از مدتها قبل قرار شده است که‌خیابان‌سپه‌غربی وشرقی از وسط باغشاه بهم وصل‌شود چون ماموران‌شهرداری میگویند که‌بهای زمین هارا پرداخته‌ایم‌تا در جنوبش پارك هم بسازیم‌ولی هنوز خبری از احداث خیابان نیست.

حبیبی اضافه می کند :هده‌یی از کسبه یا چرخدار ها، پیاده‌رو ها و کوچه هارا اشغال ومسد معبر میکنند ومابلندگو برای اجناس خود تبلیغ مینمایند . همین سرو صدا ها به‌اضافه‌سرو صدای کارخانه هاو چوب بری ها، مبل سازی هاوموتور سوار ها اعصاب خسته مردم را درهم میکوبد، وهیچکس هم در مقام جلوگیری‌از مزاحمت آنهانیست.

چند سال پیش شرکت گلدن وبرق منطقه‌یی قسمتهایی از خیابانهای غرب‌رودکی را خراب کرده‌اند تاکانال‌کشی کنند و برای آسفالت مجدد آن‌هم متری ۱۸ تومان به‌شهرداری‌پرداخته‌اند اماهنوز شهرداری نسبت به آسفالت آن‌اقدام نکرده‌است . بعلاوه بعضی‌ازچهار راهها‌چراغ راهنمایی ندارد وباعث تصادف های بیشمار می‌شود . هزینه نصب این چراغ ها رقم بسیار کوچکی است که با میزان‌تلفات ناشی از تصادف قابل مقایسه نیست وبا این هزینه اندك ،می توان جلوی تصادفات خونین و مرك ومیر ناشی از این تصادفات راگرفت .

نیروی دریائی شاهنشاهی

آگهی استخدام «اعزام به‌خارج»

نیروی دریائی شاهنشاهی برای تکمیل کادر درجه داری خود تعدادی داوطلب بامدرك‌قبولی سوم‌متوسطه‌یا«پایان دوره راهنمائی» استخدام وپس ازموفقیت درآزمایشات جهت طی دوره بخارج‌ازکشور اعزام مینماید .

داوطلبینی که سن آنها بین ۱۵ تا ۲۰ سال تمام می باشد می توانند همه روزه با در دست داشتن آخرین مدرك تحصیلی و اصل شناسنامه و یك‌قطعه عکس ٤×۳ بمعاونت پرسنلی نیروی‌دریائی شاهنشاهی واقع در طهران خیابان سپهبدزاهدی‌بالاتر ازبیمارستان‌اپادانا (مدیریت استخدام)و یابه‌پایگاه ها و نمایندگی های نیروی دریائی شاهنشاهی در شهرستان های بندر پهلوی . خرمشهر . بندرعباس . بوشهر . کرمانشاه . رضائیه . اصفهان. مشهد بزد . زاهدان . کاشان . شیراز . کرمان مراجعه نمایند م‌الف ۱۱۳٤۱

جوانان دوشنبه‌ها منتشر میشود

دنیای ورزش روزهای شنبه منتشر میشود

سازمان شاهنشاهی خدمات اجتماعی ۲۵۰۶

جنبش ملّی نیکوکاری

نیکوکاری، درطول تاریخ درخشان ما ایرانیان همواره سنتی گرامی بوده که گذشت زمان برپایه‌های این‌برجسته ترین‌فضیلت انسانی، خدشه وخللی واردنیاورده‌است. ولی در شرایط زندگی امروزین که روابط اجتماعی سادگی وآسانی پیشین‌را ازدست داده است، بسیاری از مردم نیك اندیش، با همه شوق خدمت به دیگران و باآن که عشق به همنوع را درژرفای دل پرورانده‌اند، کمترفرصت می‌یابند که به اندیشه‌های والای انسانی خویش جامه‌عمل بپوشانند.

سازمان شاهنشاهی خدمات اجتماعی با شناخت چنین وا قعیتی، به سوی « جنبش ملی نیکوکاری » دست یازیده است. جنبش‌ملی نیکوکاری به مجموع برنامه‌هایی اطلاق می‌شود که هدف آن ها گسترش روح نیکوکاری و بهتر کردن شرایط زندگی در جامعه و انجام امور خیر وعام‌المنفعه در جهت تامین هرچه بیشتر رفاه وسعادت عمومی است.

بنیادهای نیکوکاری

شما می‌توانید به دست خود و زیر نظرخود ، با کمك و راهنمایی جنبش ملی نیکوکاری ، بنیاد نیکوکاری برپا کنید. بنیاد نیکوکاری که به‌نام خود و یا هریك از عزیزان خود پدید می‌آورید، به‌نشانه‌ی‌انساندوستی ، مهر شما را در دل دیگران زنده میکند و به‌نامتان جاودانگی می بخشد. بنیاد های‌نیکوکاری می‌توانند یك و یا چند رشته‌ازفعالیت های زیر را به عنوان هدف های خود برگزینند :

- فراهم آوردن امکانات پژوهش‌های علمی
- برانگیختن دانشجویان‌مستعد به‌ادامهٔ تحصیلات‌عالی زراه اعطای بورسهای تحصیلی وپاداش‌های مناسب
- ایجاد و توسعه دانشگاه ها، مدارس وآموزشگاه‌های حرفه‌ای.
- ایجاد وتوسعه تاسیسات درمانی وبهداشتی وسازمان های پرورشی وتربیتی
- تامین تفریحات سالم برای کودکان وجوانان از راه ایجاد پارك‌ها ـ ورزشگاه‌ها ـ کتابخانه‌ها وباشگاه‌ها.
- پل‌سازی، راه‌سازی ایجادشبکه برق وآب رسانی در نقاط دورافتاده ونیازمند
- پذیرش و آموزش و نگاهداری کودکان رهاشده وبی سرپرست
- توان بخشی به ازکارافتادگان
- تامین خانه‌های کوچك ارزان برای خانواده‌های کم درآمد
- تامین‌مسکن برای‌دانشجویانی که‌از زادگاه‌های‌خود دورمانده اند.
- تامین رفاه فرزندانی که‌پدرومادرشان‌به سبب‌فعالیت اقتصادی فرصت نگهداری وپرورش آنان راندارند.
- حمایت وراهنمائی آزادشدگان از زندان‌ها
- یاری دادن به معلولین

خدمات داوطلبانه

برای‌نیکوکاری، حد و مرزی وجود ندارد. با صرف وقت نیز میتوان به جنبش ملی نیکوکاری پیوست شما در هر شغل‌و مقام و باهر تخصصی میتوانید باگماردن بخشی از اوقات فراغت خود به خدمت‌همنوعان بپردازید. بعنوان مثال ، اگر پزشك هستید ، هفته‌ای یك روز میتوانیدبرایگان ازبیماران‌نیازمند پذیرائی کنید. چند مورد از خدمات داوطلبانه بشرح‌زیر است:

- خدمات پزشکی و درمانی وپرستاری بیماران
- خدمات آموزشی وسواد آموزی بیسوادان
- سرپرستی از خانواده‌های بی سرپرست
- عیادت از بیمارانی که خویشاوندی ندارندوازتنهائی رنج می‌برند .

برنامه‌های نیکوکاری دیگر

آشکاراست که همه نمی‌توانند بنیاد نیکوکاری برپا کنند، یا گرفتاری های کار و زندگی اجازه صرف وقت به آنان نمی‌دهد. اما زمینه های بسیاری وجود دارد که هرکس‌بتناسب شرایط وامکانات خود، میتواند به یاری نیازمندان برخیزد. زیرا آنچه اهمیت دارد ، نفس کمك و یاری‌است. دراینجا، چندموردیگر ازاقدامات نیکوکارانه بنظر شما میرسد:

- تامین هزینه حمایت ازیك‌یاچند خانواده بی‌سرپرست
- اهداء وسایل به‌مؤسسات درمانی‌وبهداشتی‌وتربیتی
- اهداء وسایل به‌آموزشگاههای حرفه‌ای وهنری
- اهداء وسایل به‌مدارس ودانشگاهها
- اهداء کتاب به‌کتابخانه‌ها
- اهداء وسایل ورزش و تربیت بدنی
- اهداء موتوربرق وآب به مناطق نیازمند
- اهداء وسایل‌زندگی به‌خانواده‌های بی سرپرست
- کمك‌های نقدی به مؤسسات عام المنفعه وبنیادهای نیکوکاری و افراد نیازمند

جنبش ملی نیکوکاری ، باامکانات وسیع‌مشورتی وفنی آماده همفکری وهمکاری است‌تا خدمت‌نیکوکارانه شما درهرزمینه،زیر نظر وبدست خودشما ، درمسیردرست بانجام برسد و موثر ترین نتایج را ببارآورد .

جنبش ملی نیکوکاری، سازمان شاهنشاهی خدمات‌اجتماعی، روبروی موزه ایران باستان

گزارش بانك مركزی نظر مرا جلب كرد

دنیا با سرعت عجیب قرین تحول و دگرگونی است

نوشته : آقای حسن صدر

در اطلاعات هوائی هفته قبل خبری دیدم زیر عنوان « هزینه ایجاد ساختمان ۵۶ درصد افزایش یافت . » این خبر از نظر دقت فوق‌العاده و معجزه‌مانندی که در تنظیم آن بکار رفته ، توجه مرا جلب کرد و برآنم داشت تا آنچه بنظرم میرسد ، بنویسم .

قبلا یادآوری کنم که از طرفی انتقاد نباید در یک اجتماع در حال پیشرفت و حتی پیشرفته مایه رنجش باشد و از طرف دیگر اگر انتقاد را از میان بردارید ، مسلما کار هیچ دستگاهی بهتر نمی‌شود .

در نظر من ، لزوم انتقادی سازنده و بیغرض بحدی روشن است که حاجت به استدلال نمی‌بینم .

برسیم به مطلب اصلی ، یکی ازرشته های جدید و مهم علمی در دنیای امروز مسئله آمار ـ بمعنی اعم یعنی شمارش و اندازه‌گیری و تعیین و مقدار و میزان و مبلغ و تعداد افراد و اشیاء و مسائل مختلف و سنجش نسبتها از جهات متعدد است .

این شمارش‌ها در هریک از رشته هایی که با قسمتی از سرنوشت مملکت و مردم مملکت سر و کار دارد ، لازم و مفید و موثر است .

از راه مثال برای پیش‌گیری احتمالی ویروس آنفلوآنزای خوکی که بعد از پنجاه سال خواب مرگ میگویند بیدار شده و از کمینگاه حیوانی خودبیرون جسته و سرباز جوانی را دو سه‌هفته قبل در « بوستون » آمریکا دو روزه کشت ، و امکان این هست که در آمریکا همه‌گیر و سپس دنیاگیر بشود ، باید واکسن تهیه کرد و طبعا تعداد واکسن ها باید مبتنی برآمار صحیح تعداد افراد سکنه مملکت باشد .

بصورت معترضه بگویم که پنجاه و چند سال پیش ، بعد از پایان جنگ اول جهانی ، گریب اسپانیولی پیداشد و در دنیا بیست میلیون قربانی گرفت ، یعنی بیش از خود جنگ دوم کشت .

بهرحال ، دنیا با شتابی شگفت ، قرین تحول و دگرگونی‌است . روزنامه « لس‌آنجلس تایمز » هفته پیش خبر عجیبی منتشر کرد باین صورت که زلزله و تاریخ و میزان شدت آن را در شهر « های‌چنگ » بحدی دقیق و صحیح پیش بینی کنند که دولت توانست بیش از یک میلیون سکنه دانشمندان چینی موفق شدند وقوع شهر را بموقع تخلیه کند و خرابی در نود درصد یک قسمت از شهر و در پنجاه درصد قسمت دیگر شهر بیش از چند صد قربانی ندهد .

دکتر « فرانک‌پرس » رئیس اتحادیه ژئولوژی و ژئوفیزیک آمریکا گفت دانشمندان چینی در فوریه ۷۵ کشف کردند که این شهر دچار زلزله خواهد شد و سپس این تحقیقات را چنان پی‌گیری کردند که توانستند مشخص کنند روز چهارم فوریه ۷۶ زلزله با شدت ۷٫۴ بمقیاس بین‌المللی (ریختر) شهر را ویران خواهد کرد . ولی « گواتمالاسیتی » در آمریکای لاتین در نتیجه نداشتن چنین دانش و دانشمندانی ، به قبرستانی تبدیل شد که مجامع بین‌المللی‌رامتاثر و متالم‌ساخت

در این شهر که پایتخت « گواتمالا » است ، تصادفا همان روز چهارم‌فوریه گذشته ساعت سه صبح زلزله با شدت ۷٫۰ بمقیاس « ریختر » شهر را چنان ویران کرد که سی و دو هزار کشته و هفتاد و پنجهزار زخمی و بیش از یک میلیون‌نفربیخانمان بجای گذاشت.

بقول طلبه‌ها الکلام یجرالکلام ـ « حرف ، حرف می‌آورد . » ـ فقر و جهلی که به زلزله فرصت ارتکاب‌چنین مظالمی میدهد ، زائیده استعمار چند قرنی اسپانیایی‌ها و سپس مولود استعمار نو یا نئوکلنیالیسم سرمایه های بزرگ جهانی است .

★★★

باز برگردیم به مطلب اصلی . بنظر من ، دانستن آمار صحیح در رشته های مختلف زندگی‌ملی‌قدم‌اول پیشرفت و غلبه برمشکلات است . مثلادررشته کشاورزی که از مسائل مهم زندگی ملی است ، خبر امیدبخشی دراطلاعات هوائی دیدم‌که‌ازطرف وزارت‌کشاورزی برنامه های کشت محصولات با حجم و مقدار معین سطح زیر کشت درکشور تهیه و آماده شده وبا سیاستهای تشویقی و بدون الزام کشاورزان به کشت محصول خاص اجرا خواهد شد .

با وجود این برنامه‌ها ، از لحاظ تشخیص احتیاج و میزان مصرف در هرمنطقه وناحیه از یکطرف و کیفیت حاصلخیزی و تناسب آب و خاک با انواع خاص محصولات تابستانی و زمستانی از طرف دیگر ، امید میرود گره کمبود محصولات کشاورزی‌گشوده شود .

من علت کمیابی و شاید نایابی پیاز را در تهران نمیدانم ولی سه چهارسال قبل در اصفهان دورروتسلسلی دراین باره وجود داشت یعنی یکسال پیاز بحدی فراوان بود که بناچار بضرر میفروختند ، طبعا سال بعد هیچکس نمی‌کاشت و پیاز حکم کیمیا را پیدا میکرد . باز آن سال همه بامید سود وافر میکاشتند و دوباره مشکل دو سال قبل پیش می‌آمد . برنامه ریزی دقیق و راهنمائی صحیح زارعین و تعیین میزان مصرف هرمنطقه گره‌گشای این مشکل است .

واما مطلب اصلی :

گزارش بانک مرکزی چنان مبتنی برارقام دقیقی است که اگر آنها را صحیح بدانیم باید حمل به علم غیب و اعجاز کرد .

در این گزارش گفته شده بخش خصوصی در ۹ ماه اول سال گذشته ۱۲۳٫۹ میلیارد ریال سرمایه گذاری کرده (در ستون دوم روزنامه رقم ۱۴۳٫۹ میلیارد است) .

تعداد ساختمانها ۷۹٫۸۰۸ دستگاه و سطح زیربنا ۱۷ میلیون و ۶۸هزار متر و مساحت زمین این ساختمانها ۲۳ میلیون و ۳۵ هزار مترمربع‌بارزش ۹۰٫۴ میلیارد ریال بوده است .

سپس تمام این ارقام و خصوصیات را با مشابه خود در سال ۵۳ سنجیده و نتیجه گرفته‌اند که هرمترمربع در سال گذشته ۵۶ درصد گرانتر ازسال ۵۳ تمام شده است و بعدبادقت‌بیشتر، ارقام مربوط به مسکونی و تجاری و بناهای تهران و شهرستانها را از یکدیگر تفکیک کرده‌اند .

جالب‌تر از این اطلاعات ، ارقام مربوط به تکمیل ساختمانهای نیمه تمام سال ۵۴ است که آنها هم عینا با دانگ و دینار قید و همه به تفکیک با آنچه در سال ۵۳ تکمیل شده مورد مقایسه قرار گرفته است .

من اعتراف میکنم که از مکانیسم کسب اطلاع و وسایل خبرگیری‌بانک مرکزی بی‌اطلاعم ولی بقول فرنگیها (بن‌سانس) یا شعور و درک معمولی برای فهم این مطلب کافی است که شمارش سازمانها ، ساختمانهای‌نوساز ۹ ماهه هرسالی برسطح مملکتی ، نه آسان است نه عملی ونه هیچ دستگاهی چنین وسایل و عواملی برای این آمارگیری در اختیار دارد ، چه رسد به اندازه‌گیری سطح زیربنا و زمین مربوط به آن !

البته من هدف این گزارش را نمیدانم ولی آنچه مرا بیشتر به تعجب‌واداشته اینست که طبق چه ماخذ و مبنایی میتوان گفت ساختمانهای نیمه تمام‌در ۹ ماهه سال گذشته ۶۹٫۶۹۶ دستگاه با ۸۴٫۷ میلیارد ریال خرج و ۱۲ میلیون و ۲۵۸ هزار متر زیربنا بوده و این ارقام از لحاظ تعداد ۱۸٫۱ و از حیث زیربنا ۳۴ درصد و از جهت هزینه ۸۹٫۱ درصد نسبت به‌ساختمان های نیمه تمامی که در سال ۵۳ تکمیل شده افزایش داشته است .

★★★

تنها توجیهی که میتوان کرداینست که شهرداریهای کشور رونوشت تمام پروانه های صادره ۹ ماهه را مستقیم یا باواسطه ببانک فرستاده‌اند . اولا تصور نمی‌شود چنین سازمان منظم و عوامل و وسایل لازم برای چنین‌کار بزرگ و بی‌سابقه‌ای در اختیارشهرداری های درجه ۲ و ۳ باشد . ثانیا اگر چنین باشد تمام ارقام ممکن ، بفرض و حدس و گمان است و مشکل‌بتوان گزارشی تا این اندازه صریح و قاطع تهیه کرد . ثالثا و عجیب‌تر از همه مسئله ساختمانهای تکمیلی است . باید بانک تمام اطلاعات نسبت به بناهای ناقص و نیمه تمام سالهای ۵۲ و ۵۳ را در اختیار داشته باشد تا بتواند با اینهمه دقت تعداد ، سطح زیربنا ، مساحت زمین و مخارج ساختمانهایی را که طی ۹ ماه اول سالهای ۵۳ و ۵۴ تکمیل شده‌اند ، تعیین وسپس‌آنها را از هرجهت باهم مقایسه کند .

ناگفته نماند کامپیوترهایی هم که کارشان به معجزه شباهت دارد،بدون داشتن اطلاعات لازم (DONNEE)

نمیتوانند از پیش خود چنین ارقام دقیقی بیرون بدهند .

آریزونا ـ آمریکا

دولت، بیمه گر موفقی نیست!

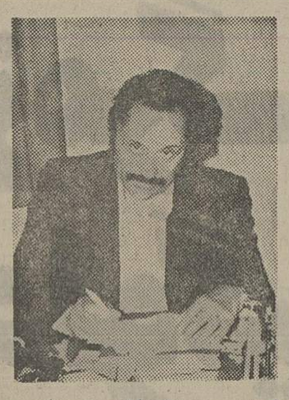

دکتر سیف‌الدین نبوی

در مقالات گذشته توضیح دادم که حق انتخاب پزشك برای بیماران، آزاداست وهیچ مرجعی نمیتواند این حق‌مسلم را بخود اختصاص دهد یا محدود کند.

در بحث‌های گذشته، یادآور شدم که ایمان بیمار به‌پزشك، سهم مهمی‌رادردرمان به‌عهده‌دارد واین ایمان رانباید متزلزل ساخت ، بلکه بیك‌سلسله اقدامات اجتماعی، روانی، سنتی، سمعی و بصری، باید نیروی ایمان بیماررا نسبت به‌پزشك بالا برد و دریك‌جمله، بیمار را به پزشك مومن‌ساخت.

بیماران، طبق روال سنتی ومتداول درتمام محافل پزشکی جهان و قوانین پزشکی کشور ما، در انتخاب پزشک خود آزادادند و به هرپزشکی که ایمان واطمینان دارند، میتوانند مراجعه‌کنند و در مقابل، سازمان خدمات درمانی که فعلا بیمه درمانی را به عهده گرفته ، طبق‌ضوابط موجودبیاد وبزیت‌وهزینه های درمانی برداخت کند .

اما راجع به‌گسترش بیماران،یادآور شده بودم که گسترش سریع بیمه‌ها ، بدون درنظر گرفتن ضوابط استخدامی، اساسنامه خدمتی، محل خدمت، وتمرکز آنها، اقدامی است که نه تنها نتایج مطلوبی را دربر نخواهد داشت، بلکه ممکن است مساله درمان را به آشفتگی بکشاند .

بنابراین، بهترین راه و روش، تشکیل مجتمع های بیمه درمانی است‌که بدست خود مردم اداره شود .

علاوه‌براین، موضوع‌حساس دیگری که‌مطرح است، انتشار آمارهای داغ و باصطلاح «نفس‌گیر» است که متاسفانه این روزها بدجوری مدروز شده‌است!

چندی پیش، اعلام شد که ده‌میلیون نفر زیر پوشش چتر بیمه درمانی قرار گرفته‌اند. انتشار این آمار در تجربه‌اندوختگان و پیش‌کسوتان امر درمان، ایجادحس کنجکاوی همگان‌رابرانگیخت!

من پس از شنیدن این آمار ، بیاد داستانی افتادم که: صدرنشینی ازمعاون همچنانکه تاجر خوبی‌هم نیست !

خود، تنظیم آماری را خواسته بود ، معاون به عرض رسانده بود که نتیجه آمار به رقم چهل وپنج وخرده‌ای‌درصد، منتهی میشود، صدرنشین، برآشفته شد و دستور داد که «درصد» آمار، بیشتر تنظیم کند. معاون به عرض رساند که قربان! به‌اندازه کافی به‌این آمارآب‌داده شده‌و دیگر جای«آب‌بندی مضاعف»ندارد! این حرف ، صدرنشین را خوش نیامده و سخت برمعاون خرده گرفت و دوبا دریک کفش کرد که: حتما ده درصد دیگر باید برآمار افزوده شود !

در هرحال ، آیا این ده‌میلیون‌نفر بیمه، بامنطق عقلانی و ضوابط پزشکی و درمانی وزمانی ووجود دوازده هزار پزشک در سرتاسر ایران که لااقل‌پنج هزارتای آن در تهران هستند ، تطبیق می‌کند؟ وآیا امکانات سی بیمارستان خصوصی در تهران برای پنج‌هزارپزشک فعلی کافی است ؟

می‌دانیم که میهن ما، به سی وپنج هزارپزشک نیازمنداست، درحالیکه‌امروز فقط یکسوم این رقم دراختیارما است که یک هفتم آن (یعنی رقم مطلوب) در تهران طبابت می‌کنند و چهار هزارپزشک دیگر (یعنی یکنهم حداقل‌پزشکان مورد نیاز) هم داریم که متاسفانه در خارج از کشور طبابت می‌کنند. آیا این رقم ده میلیون ظاهرفریب نیست و باداستانی که گفتم (و راست و دروغش به گردن راوی) رقابت نمی‌کند ؟

در هرحال، این آمار های داغ واین تمرکز بیمه‌ها در یک کاسه، بدون‌درنظر گرفتن امکانات درمانی ، پزشکی ، بیمارستانی ، داروخانه‌ای، آزمایشگاهی و مراجعه بی‌حد وحصر بیماران‌بیمه‌ای به‌پزشکان، مرا به یاد وضع فعلی و اسفبار طبابت در انگلستان انداخت .

بعداز آنکه انگلستان، طبرا «ملی»اعلام کرد، سیل مراجعه اشخاص به عنوان بیمار بیمه به پزشکان شروع شد و در نتیجه، قدرت پژوهش پزشکان کاهش یافت وفرصتی برای مطالعه پزشکان‌باقی نماندکه سرانجام دولت انگلستان‌مجبور شد مبلغ کمی را برای پذیرش بیماران پیشنهاد کند و این اقدام نیز موثرنبود وسیل مهاجرت پزشکان انگلیسی به‌کانادا شروع شد و در نتیجه دولت‌انگلستان امروزه باوضع پیچیده‌ای روبرو شده وبناچار از پزشکان هندی و پاکستانی و آفریقایی و خاورمیانه‌ای استمدادمی جوید .

به‌عقیده من باید بجای تمرکز بی منطق بیمه‌های درمانی ، ودادن آمارهای‌داغ و تامین غذای تبلیغاتی روزانه ، به فکر ایجاد مجتمع‌های بیمه‌ای‌درمانی که‌بدست خود مردم اداره شود بیفتیم و بیمه شدگان رابادرنظر گرفتن ضوابط شغلی محل خدمتی ، زمان خدمت و اساسنامه استخدامی، در این مجتمع‌های بیمه درمانی تمرکز کنیم، و نقش بیمه‌گری را از عهده دولت که جز بار سنگین، چیز دیگری نیست، ساقط کنیم، زیرا تجربه ثابت‌کرده که دولت بیمه‌گرموفقی‌نیست، همچنانکه تاجر خوبی هم نیست !

وانت "همه کاره"، "هرچی میخوای بارش کن"، "همه جا برو"
جای دورنر وهمین جاست!

وانت همه کاره

یک وانت "همه‌کاره" که هر طور اراده شماست میتوانید از آن استفاده کنید . مثل یک آمبولانس، مثل یک تانکر کوچک مثل یک کامیون تعمیرات و بالاخره برای حمل همه نوع کالا .
محورهای بسیار قوی عقب و چرخهای دوبل امکان نصب هر نوع اطاق دلخواه‌را روی شاسی فراهم میاورد . هر سه مدل ضمن زیبائی از قدرت کارآئی بسیار برخوردار است .
رنگهای براق ، و صندلیهائی با روکش سفارشی ، هر سه نوع وانت حالت یک لیموزین مجلل شخصی میدهد .
یک امتیازمهم دیگراین وانت‌ها دوام و مقاومت زیاد آنها بعلت دولایه بودن دیواره اطاق ، شاسی و فنرهای قوی ، موتور و سیستم برقی بسیار ساده است که بدون درد سر میتوانید از آن بهره‌برداری کنید .
همچنین آستررنگ دارای مواد خاص ضد زنگ وضد فرسودگی میباشدکه وانت را همیشه زیبا نگهمیدارد .

وانت هم‌جا برو

ساخته شده مخصوص بیابان‌های ایران . "وانت همه جا برو" درصحرا‌های شنی ، در جاده‌های ناهموار کوهستانی ، در دست‌اندازهای‌سخت و در گودالهای پرآب همه جا براحتی میرود . لیست مشخصات‌وانت همه جا برو
* دارای دو دیفرانسیال * شاسی‌های مقاوم * فنر شمش عقب * کمک فنرهای لوله‌ای هیدرولیکی

وانت، هرچی میخوای بارش کن

وانت "هرچی‌میخوای‌بارش‌کن" برای باربری‌سهل و آسان‌تا ۲۰۰۰کیلو گرم . مناسب برای حمل کاشی و موزائیک . بشکه‌های نفت . لاستیکهای اتومبیل ، کیسه‌های سیمان و حتی یک فیل‌کوچک . وانت "هرچی‌میخوای بارش‌کن" با مشخصات و امتیازات خاصی که آنرا از وانت های معمولی متمایز میسازد
* مجهز به پله‌های طرفین برای دسترسی آسان به بار
* کف کاملا "مقاوم ودیوارهای صاف برای خارج ساختن آسان بار و شستشوی راحت .

اکنون درنمایندگیهای مجاز فروش وانت جنرال موتورزایران موجود است .

GM IRAN

نمایندگان تهران شرکت شوی‌کار تلفن ۶ـ ۵۴۸۱۰۳
شرکت اتفاق تلفن ۷۵۰۱۹۳
شرکت سهامی پانتوس تلفن ۲۲۹۲۹۶ ـ ۲۲۱۵۳۲ ـ ۲۲۳۶۳۲
اتو کرملو تلفن ۷۵۹۰۰۰ ـ ۷۶۹۰۰۰ ـ ۷۶۸۰۰۰

نمایندگان شهرستانها اصفهان ـ سلامتیان تلفن ۲۲۷۱۵ ـ ۲۲۵۰۳
شیراز ـ بازرگانی نصراله حریت تلفن ۳۴۸۶۶ ـ ۳۴۸۶۰ ـ ۲۴۷۴۶/۹
مشهد ـ شرکت اتفاق تلفن ۲۳۶۴۵ ـ ۲۲۸۱۱

خرم‌آباد ـ علی‌اکبر حافظی تلفن ۳۳۵۰ ـ ۲۵۶۸ ـ ۳۹۳۱
کرمان ـ اکبر حیدری تلفن ۲۱۵۹ ـ ۲۱۶۷
یزد ـ شرکت تراک‌نیرو تلفن ۵۹۵۱ ـ ۴۷۰۳

کرمانشاه ـ شرکت ایران تراک تلفن ۵۳۹۳ ـ ۶۳۹۳ ـ ۶۸۰۵
نکا ـ صفرعلی نیکزاد تلفن ۸۵۸۰۵۰
رضائیه ـ شرکت سهامی لارج تلفن ۲۸۵۵ ـ ۲۱۸۳

Ziba-McCann/GM 0901

سرپوشی گذاشتن روی گندابها، معماشده است!

تازگی ها «کند» گندابهائی که در گوشه و کنار خیابانهای تهران راه افتاده ، درست و حسابی بالا آمده است . بطوریکه آدمهای وسواسی بخاطر پرهیز از دودودم اتومبیلها جلوی دهانشان رابا دستمال میگرفتند ، حالا مجبورند «دماغشان» را هم با انگشت بگیرند !

از موقعی که جویهای خیابانها ، بخاطر رفاه اهالی محترم پهن شده ، سیلابهای حاصله از باران و برف امکانات بیشتری پیدا کرده‌اند که دور از چشم «سرپوش» هرچه جلو راهشان قرارگرفت با خود ببرند ، حتی بچه‌های خردسال را !

بحث برسراینکه چه‌دستگاهی باید بفکر سرپوش گذاشتن‌روی گندابها باشد ، در محافل گندشناس معمائی بوجود آورده ، اما یک مقام نیمه مطلع که حاضر به افشای نام خود نشده اظهار عقیده کرده است که : بی‌سرپوش ماندن نهرهای خیابانی ، براثر کم لطفی مسئولان «راه وترابری» است !

باری ، عکسی که از دهانه یکی از گدابهای بدون‌سرپوش (در اوایل خیابان کورش‌کبیر) گرفته شده ، چاله‌یی را نشان میدهد که دست کمی از چاه ندارد . گفته میشود که این سوراخ نسبتا گشاد علاوه براینکه قادر است یک بچه‌ده دوازده ساله را بزیر پل‌بکشد و با خود ببرد ، در صورت لزوم قدرت چلاق کردن چند آدم بزرگسال را هم دارد !

خواب راننده و آب‌تنی اتومبیل !

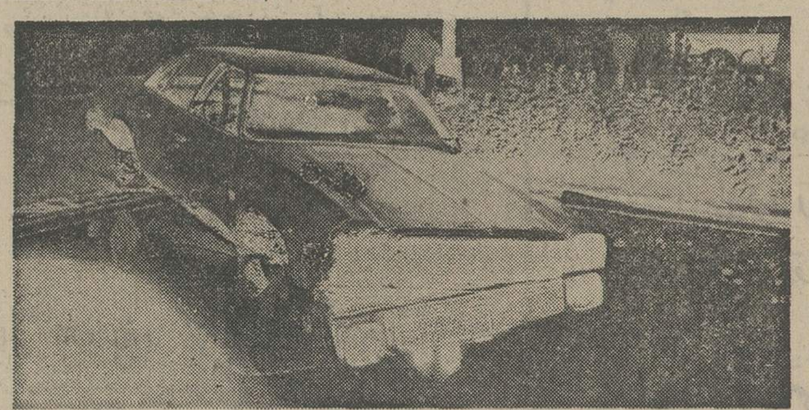

تهران ـ در داخل میدان قزوین خبر هائی هست که فقط اتومبیلهائی که رانندگان آنها خواب آلوده هستند ، از آن آگاهند . و گرنه اینهمه میدان و حوض و استخر که در گوشه کنار شهر وجود دارد، چرا سرشان‌خلوت است و اصلا ارباب رجوع ندارند ، اما در داخل حوض میدان قزوین همیشه یک اتومبیل مشغول آبتنی است ؟!

اتومبیلی که در عکس مشاهده می کنید ، ساعت سه و نیم بامداد چند شب پیش ، با شکستن نرده های‌میدان بداخل‌حوض پریده ساعتی بعد راننده راننده اتومبیل را نیز نسیم صبحگاهی توام با آبی که بسروصورتش پاشیده شده بیدار کرده است !

عکس از خبرنگار سیار اطلاعات

سالخوردگی ومتاعت نفس

پیرمرد ، عصائی دردست، عصائی در بر ، در انتظار مشتری نشسته است .

عرنگاه اول به عکس ، ممکن است متاع یاکالای قابل فروش در پیرامون‌مرد سالخورده ، بنظر نرسد ، اما اندکی تامل ، مسئله را روشن میکند :

پیرمرد با این سن و سال هنوز تسلیم ضعفو ناتوانی نشده ، او مدتهاست که به شغل عصا فروشی مشغول است ، اما هر روز فقطیک عصا میفروشد و بخانه‌اش برمیگردد ...»

مناعت نفس و همت و پایمردی‌این مرد سالخورده، بمنزله بزرگترین درس و سرمشق‌برای‌عده معدودیست که باارزش های انسانی بیگانه مانده‌اند .

عکس :
محمد ویژگان

هنوز فیلم ها بوی آبگوشت میدهند

فوتبال زیر صندلی سینماهای رضائیه ؟

رضائیه ـ بهترین آزمایشگاه اهالی رضائیه سینما است ، اما چه فایده که در سینماهای رضائیه فیلم خوب، نمایش‌نمی دهند.

مشکلات سینمائی :

۱ـ فیلم‌های خوب سینما ها، کاراته بازی وبروس‌لی بازی را به نو جوانان یادمی‌دهد، بطوریکه بمحض خارج شدن از سینما ، مفت است که‌فرود می‌آید و چشم‌است که‌باد می‌کند. فیلم‌های فارسی هم‌که بروی پرده‌می‌آید اغلب قدیمیست و بوی آبگوشت می دهد!

۲ـ در سینما های رضائیه، از «ستائس » خبری نیست هر کس هر موقع وقت کند،یك پاکت تخمه میخرد ویکراست می‌آید سینما و تاموقعی که تماشاگر قازه وارد بنشیندو به‌اصطلاح جابجا شود ، نور چراغ کنترلچی چشم سایرین را از کار می‌اندازد .

۳ـ بمحض شروع فیلم ، کم‌وزیاد شدن نور آپاراتو قطع شدن‌مکرر فیلم سبب‌می شود که صدای سوت بلبلی گوش تماشاگران عزیز راکر کند.

٤ـ عده‌یی‌هم که سوت‌زدن بلدنیستند ، باشیشه های‌خالی نوشابه در زیر صندلی ها فوتبال بازی می کنند !

***

خبرنگار اطلاعات‌در رضائیه، در پایان این مطلب نوشته است: اگر نظارت بیشتری‌در کار سینماهای این شهربعمل آید و اشکالی در پخش فیلم وورود وخروج تماشاگر باقی نماند، خودبخود جلو بی‌نظمی های بعضی از تماشاگران‌نیز گرفته خواهد شد.

آقای سرداریان ـ مدیر تعمیرگاه شماره ۱۶ پیکان ـ درجشن پنجاهمین سال شاهنشاهی شکوهمند پهلوی گفت :

پیشرفتهای سریع وغرورانگیز مملکت،درسایه رهبریهای خردمندانه‌شاهنشاه آریامهر بدست آمده‌است

بعد از ظهر بیست و پنجم اردیبهشت ماه ، در تعمیرگاه شماره ۱۶ مجازپیکان نیزمانند سایر تعمیرگاه هایوابسته به ایران ناسیونال ، شور و هیجان فراوانی به چشم می‌خورد ، علاوه بر کارگران تعمیرگاه ، جمعی از مقامات محلی نیز در جشن تعمیرگاه شماره۱۶پیکان شرکت‌داشتند.

آقای سرداریان نماینده مجازایران ناسیونال‌در تعمیرگاه‌شماره ۱۶ در مراسم جشن سالروز تاسیس کارخانجات‌ایران‌ناسیونال در حال گفتگو با گزارشگر اطلاعات

نمای خارجی نمایندگی فروش ، تعمیرگاه و فروشگاه مجازلوازم یدکی محصولات ایران‌ناسیونال‌واقع در خیابان کریمخان زند اول خیابان آبان .

★ یکی از اثرات انقلاب‌شاه و ملت

قبل از اجرای مراسم وبرنامه جشن ، گزارشگر ما فرصت کوتاهی بدست آورد تا گفتو شنودی با آقای سرداریان ـ مدیر تعمیرگاه ـ انجام دهد .

آقای‌سرداریان قبل از هر چیز خدمات واقدامات گرانبها و ارزنده‌اعلیحضرت رضاشاه کبیر ـ سر سلسله دودمان پهلوی وبنیانگزارایران‌نوین را مورد ستایش قرار داد و در زمینه دگرگونیهای بنیادی مملکت درجهت‌پیشرفت وترقی در عصر درخشان پهلوی به تفصیل سخن گفت

آقای سرداریان ، همچنین موفقیت غرور انگیز و افتخار آمیز کنونی‌مملکت را مرهون رهبریهای خردمندانه شاهنشاه آریامهر دانست .

مدیر تعمیرگاه شماره ۱۶ پیکان ، آنگاه پشت میکروفون قرار گرفت و پس‌از خیر مقدم و خوش آمدگوئی به مدعوین گفت :

۹ سال پیش زمانی که ایران و ایرانی به رهبری شاهنشاه آریامهر در جاده ترقی ورشد اقتصادی و اجتماعی بسرعت گام برمیداشتوباشتاب بپیش میرفت،کارخانه اتومبیل سازی پیکان که یکی دیگر از اثرات انقلاب شاه و ملت در عصر پهلوی‌میباشد ، درچنین روزی بدست مبارکرهبر خردمندملت ایران گشایش‌یافتوباموافظبت و پرستاری شبانه روزی کارکنان دلسوز وزحمتکش خود، امروز بدوران نبوغ خودگام مینهد .

رویائی که به‌حقیقت‌پیوست

آقای سرداریان‌سپس افزود: نه‌سال قبل‌که ایران‌ناسیونال باین اقدام متهورانه دست زد، خیلی ها باورشان نمیشد که ظرف این مدت کوتاه که از عمر صنعت اتومبیل سازی میگذرد ، بشود تا این حد مدارج ترقی را طی‌کرد . اما امروز ما همه شاهد هستیم که این رویا به حقیقت‌پیوست وکارگران ایرانی از این آزمون سربلند بیرون آمدند.

این پیشرفت سریع و غرور انگیز نمیتواند معلول چیز دیگری جز برخورداری ازیک امنیت اجتماعی و ثبات‌سیاسی و اقتصادی که تحت رهبری های‌خردمندانه شاهنشاه‌عظیم‌الشان ما صورت گرفته است باشد .

آقای سرداریان آنگاه با تکیه به آمار و ارقام ، پیشرفت‌های صنعت اتومبیل سازی درایران ـ بویژه افزایش میزان تولید اتومبیل پیکان ـ را یادآورشد و در پایان سخنان‌خود ،یکبار دیگر باین واقعیت اشاره کرد که پیشرفت های صنعتی و اقتصادیو اجتماعیو فرهنگی ایران ،مدیون و مرهون نیم قرن شاهنشاهی پر افتخار دودمان پهلوی است .

خدمت به مردم

مدیرتعمیرگاه‌شماره ۱۶پیکان، سپس پیرامون فعالیت های تعمیرگاه به گزارشگر ماگفت: خوشبختانه هدف ما خدمت به مردم است و تعمیرگاه‌ما در محیطی وسیع و با برخورداری‌ازمجهزترین و کامل ترین وسایل در خدمت مردم است. وسعت‌زیر بنای‌تعمیرگاه ما ۱۳۰۰ متر است و تمام کارها بدست کارگران ورزیده و ماهر واستادکاران‌متخصص صورت میگیرد .قسمت های رنگ آمیزی ،صافکاری . تعمیر موتور، سرویس و... آماده خدمت به مشتریان عزیزاست .

در پایان این گفت و شنود آقای سرداریان گفت :

امیدواریم در سایه ثبات و امنیت اجتماعی و اقتصاد پیشرفته که تحت رهبری های خردمندانه شاهنشاه آریامهر بدست آورده‌ایم ، بتوانیم هر روز گامهای‌موثرتر و بلندتری بسوی ترقی و تکامل‌و پیشرفت بیشتر برداریم و بخصوص کارگران ما هر روز شاهد موفقیت های‌افزون‌تری باشند.

اکازیون

یک دستگاه جرثقیل وایت ثابت ۲۰تن ،یکدستگاه جرثقیل ریوثابت ۱۵تن چهار دستگاه بیل میکانیکی چرخ لاستیکی اطلس مدل ۱۳۰۲ فوری بفروش میرسد .
اصفهان ـ جرثقیل توکل تلفن ٤۱۳۳۵ ـ ٤۱۳۳٤.

موتور ژنراتور کوماتسو

درسه مدل ۱۵۰ـ۲۰۰و۳۰۰ K.V.A. موجود
۵۰و۶۰ سیکل

با موتور قوی و قابل اطمینان ـ دارای مدار اتوماتیک ایمنی برای خاموش کردن موتور بمجرد گرم شدن بیش از حد ـ حداقل احتیاج به سرویس ـ طرزکار آسان و نصب ساده ـ سه فاز با سیستم چهار سیم ـ تابلوی‌کنترل ـ قابل استفاده برای کارپارالل.

نماینده انحصاری هاماراگ شرکت سهامی خاص
خیابان تخت طاوس شماره ۵ ـ ساختمان آرک تلفن ۵ ـ ۸۳۱۶۵۳
شعبه‌های شرکت هاماراگ دراهواز ـ اصفهان ـ شیراز ـ مشهد ـ تبریز ـ آمل ـ کرمان

DISTRIBUTORS WANTED

For World's Leading
Cyanoacrylate Quick-Set Adhesive

A new concept in adhesive bonding
Aron Alpha

Widely used in industries such as Motor Industry-Electronics, Plastics, Rubber, Jewelry, Toys, etc.

One drop gives one ton of bonding strength

WRITE IN ENGLISH TODAY FOR FREE SAMPLE AND LEAFLET
(Distributors handling adhesives preferred)

TOAGOSEI CHEMICAL INDUSTRY CO., LTD.
Overseas Department
14-1, NISHI SHIMBASHI 1-CHOME, MINATO-KU TOKYO, JAPAN

آگهی استخدام

شرکت سهامی نمایشگاههای بین‌المللی ایران

تعدادی نگهبان بطور قراردادی با شرائط زیر استخدام مینماید.
۱ـ تابعیت دولت شاهنشاهی ایران
۲ـ دارا بودن تحصیلات ابتدائی
۳ـ حداقل قد ۱۶۵ سانتیمتر
٤ـ انجام خدمت نظام وظیفه
۵ـ داشتن بنیه قوی و تندرستی کامل و توانائی برای انجام کاری که به منظور آن استخدام میشوند .
۶ـ نداشتن سوءپیشینه و عدم معروفیت بفساد عقیده و اخلاق
افرادی که خدمت نظام وظیفه خودرا در گارد شاهنشاهی یا دژبان انجام داده باشند ارجحیت خواهند داشت.
داوطلبان میتوانند حداکثر تا تاریخ ۲۹ر۲ر۲۵۳۵ همه روزه باستثنای روز های تعطیل در ساعات اداری بـه‌شرکت‌سهامی نمایشگاههای بین‌المللی ایران ـ خیابان پهلوی ـ پارک‌وی ـ (تلفن ۲۹۹۲۳٤) مراجعه نمایند . م‌الف ۳۵۷۰

اطلاعیه

سازمان مکاتبه‌ای آموزش کنکور

آزمون کنکور

سری دوم کتابهای چهارگانه آزمون کنکور آماده توزیع میباشد

داوطلبان کنکور سراسری کشور در هر نقطه از ایران میتوانند به یکی از شعب بانک صادرات مراجعه و مبلغ ۱۸۰۰ ریال بحساب جاری شماره ۳۵۱۵ صادرات شعبه ۷۶ میدان ۲۴ اسفند تهران واریز نمایند و فیش بانکی را با انضمام یک قطعه عکس ومشخصات کامل خود با ذکر معدل بدفتر مرکزی سازمان ارسال دارند بمحض وصول درخواست کتابهای ۴ گانه (هوش ـ زبان ـ ادبیات و مسایل ملی ایران) به آدرس آنان ارسال خواهد شد

اولین کنکور آزمایشی سری دوم ۳۰ اردیبهشت و دومین کنکور همگانی ۱۵ تا ۲۰ خرداد بعمل خواهد آمد.

سازمان مکاتبه‌ای آموزش کنکور دانشگاهها و مدارس عالی ایران:
تهران ـ شاهرضا اول سعدی کوچه حمیدالدوله
تلفن ۳۹۱۳۸۹

نمونه سئوالات دوره راهنمائی و نظری

علی محبی — دبیر ششم دبیرستان نظری
ایرج هاشمی — دبیر ششم دبیرستان و نظری
عباس مستحفظ — دبیر ششم دبیرستان و نظری
محمدعلی بزرگمهری — دبیر ششم دبیرستان و نظری
منصوری فر — دبیر ششم دبیرستان و نظری
حسین شهمیرزادی — دبیر ششم دبیرستان و نظری
محمدرضا نوائی — دبیر ششم دبیرستان و نظری
علی خلیلیان — دبیر ششم دبیرستان و نظری
احمد بهجت — دبیر ششم دبیرستان و نظری

سئوالات فیزیک اول نظری

۱ـ دقت و مورد استفاده کولیس و رفیه و ریزسنج را بنویسید.

۲ـ شتاب ـ فشار ـ نیروی اصطکاک و جرم حجمی را تعریف کنید.

۳ـ نیرو را تعریف کنید و واحد آنرا در سیستم SI بنویسید.

۴ـ مزیت مکانیکی تحقیقی و راندمان یا بازده ماشینهای ساده را تعریف کنید.

مسئله ۱ = در یک ظرف بشکل استوانه ۵ سانتیمتر جیوه با وزن حجمی $13600\ kgf/m^3$ و ۱۲ سانتیمتر آب با وزن حجمی $1000\ kgf/m^3$ میباشد اگر فشار هوا $1.03\ kgf/cm^2$ باشد فشار وارد بر ته ظرف را پیدا کنید.

مسئله ۲ = قطاری بطول ۸۰۰ متر با سرعت ثابت $72\ km/h$ پس از چه مدت میتواند از تونلی بطول ۱۲۰۰ متر بطور کامل عبور کند.

مسئله ۳ = طول سطح شیب داری ۶ متر و ارتفاع آن ۱٫۵ متر میباشد روی آن وزنه ۸۰ نیوتن بسمت پائین حرکت میکند حداقل چه نیرویی برای نگهداری وزنه لازم است.

مسئله ۴ = در یک ماشین چرخ و محور شعاع چرخ ۲۰ سانتیمتر و شعاع محور ۵ سانتیمتر است بوسیله آن بار ۱۲۰۰ نیوتنی را بوسیله نیروی ۴۰۰ نیوتن ۴ متر بالا میآورند تعیین کنید.

الف ـ مزیت مکانیکی کامل (تخمینی) ماشین
ب ـ مزیت مکانیکی واقعی ماشین ج ـ کار مفید
د ـ کار داده شده بماشین هـ ـ بازده آنرا

پاسخ سئوالات فیزیک اول نظری

۱ـ کولیس برای اندازه‌گیری قطر داخلی و قطر خارجی و عمق اجسام با دقت ۰٫۱ میلیمتر و ریزسنج برای اندازه‌گیری قطر خارجی اجسام با دقت ۰٫۱ میلیمتر بکار میرود

۲ـ تغییرات تندی در واحد زمان را شتاب ـ نیروی عمود وارد بر سطح را فشار ـ نیروی مانع حرکت یک جسم متکی بر سطح را نیروی اصطکاک و جرم واحد حجم هر جسم را جرم حجمی نامند

۳ـ نیرو موجب تغییر حالت جسم میگردد و واحد آن در سیستم SI نیوتن میباشد.

حل مسئله ۱

$h_1=5\ cm,\ D_1=13600\ kgf/m^3,\ h_2=12\ cm,\ D_2=1000\ kgf/m^3$

$P_0=1.03\ kgf/cm^2 \qquad P=?$

$P=P_0+D_1h_1+D_2h_2=1.03+\frac{5\times13600}{1000000}+\frac{12\times1000}{1000000}$

$P=1.11\ kgf/cm^2$

حل مسئله ۲

کل مسافتی که باید قطار طی کند $d=800+1200=2000\ m$

$72\div3.6=20\ m/s$

$t=\frac{d}{v}=\frac{2000}{20}=100''$ یا $1'40''$

حل مسئله ۳

$h=1.5\ m,\ l=6\ m,\ R=80\ N \qquad E=?$

$R_a=\%80$

$R_a=\frac{R\cdot h}{E\cdot l}\Rightarrow\frac{80}{100}=\frac{80\times1.5}{E\times6}\Rightarrow E=25\ N$

حل مسئله ۴

$r_E=20\ cm,\ r_R=5\ cm,\ R=1200\ N,\ E=400\ N$

$d_R=4\ m$

الف $A=\frac{r_E}{r_R}=\frac{20}{5}=4$

ب $A=\frac{R}{E}=\frac{1200}{400}=3$

ج $W_R=1200\times4=4800\ J$ (ژول)

هـ $R_a=\frac{R\cdot2\pi r_R}{E\cdot2\pi r_E}\Rightarrow R_a=\frac{1200\times5}{400\times20}=\%75$

و $R_a=\frac{W_R}{W_E}\Rightarrow\frac{75}{100}=\frac{4800}{W_E}\Rightarrow W_E=6400\ J$

سئوالات جبر دوم نظری

طرح از محمدرضا نوائی

۱ـ حوزه تعریف تابع $f(x)=\frac{1}{x+1}+\sqrt{x+1}+x+1$ را مشخص کنید

۲ـ تصاعد عددی بنویسید که مجموع m جمله اول آن دو برابر مجذور تعداد جملش باشد ثانیاً جمله صدم یک تصاعد هندسی که قدر نسبت آن برابر جمله اول تصاعد حسابی فوق و جمله اولش برابر قدر نسبت تصاعد عددی فوق باشد با چند رقم نوشته میشود $\log2=0.3010$

۳ـ معادله لگاریتمی زیر را حل کنید

$\log_{16}x^4+\log_8x^3+\log_4x^2+\log_2x=8$

۴ـ نقطه A به محور xها میباشد و فاصله‌اش از خط $2x+3y+1=0$ برابر $\sqrt{13}$ میباشد معادله خطی را بنویسید که از نقطه A گذشته و با محور xها زاویه $\operatorname{arctg}\sqrt{2}$ بسازد

۵ـ دو رأس مقابل یک مربع بصورت $A\left|\begin{matrix}-2\\2\end{matrix}\right.$ و $C\left|\begin{matrix}2\\-2\end{matrix}\right.$ میباشد مساحت مربع را محاسبه کنید.

۶ـ قدر نسبت یک تصاعد هندسی نزولی را بفن کنید که مجموع شش جمله اول آن ۷/۸ حد مجموع تمام جملش باشد.

۷ـ در معادله درجه دوم $x^2+\frac{\sqrt{84}}{4}x+1\frac{1}{6}=0$ بدون حل تفاضل مکعبات ریشه‌ها را محاسبه کنید.

پاسخ سئوالات جبر دوم نظری

۱)

$x+1\neq0\Rightarrow x\neq-1$

$I_1=\{x/x\in R,\ x\neq-1\}$

$x+1\geq0\Rightarrow x\geq-1$

$I_2=\{x/x\geq-1,\ x\in R\}$

حوزه تعریف تابع $f(x)$ اشتراک تک تک حوزه تعریف‌ها می‌باشد و حوزه تعریف $x+1$ برابر R است

$I=I_1\cap I_2\cap R$

$I=\{x/x\in R,\ x>-1\}$

۲)

$S_m=2m^2$

$\frac{n}{2}\left[2t_1+(n-1)r\right]=2n^2$

$\frac{2t_1 n}{2}+\frac{n^2 r}{2}-\frac{nr}{2}=2n^2$

$\frac{r}{2}n^2+(t_1-r/2)=2n^2$

ضرایب مساوی‌العبد را از طرفین مساوی قرار میدهیم

$r/2=2 \Rightarrow r=4$

$t_1-r/2=0 \Rightarrow t_1=2$

$\div\ 2, 6, 10, \ldots$

ثانیاً $t'_1=r=4,\ q=t_1=2$

تصاعد هندسی بصورت $4, 8, 16, \ldots$

$t'_{100}=t'_1 q^{99}=4(2)^{99}=2^2(2)^{99}=2^{101}$

$\log 2^{101}=101\log 2=101(0/3010)=30/401$

چون مفسر $\log 2^{101}$ برابر ۳۰ گردیده لذا عدد ۳۱ رقمی است.

۳) طبق قضیه $\log_{B^m} A^n=\frac{n}{m}\log_B A$ خواهیم داشت.

$\log_{2^4} x^4+\log_{2^3} x^3+\log_{2^2} x^2+\log_2 x=8$

$\frac{4}{4}\log_2 x+\frac{3}{3}\log_2 x+\frac{2}{2}\log_2 x+\log_2 x=8$

$4\log_2 x=8 \Rightarrow \log_2 x=2 \Rightarrow x=2^2$

$\boxed{x=4}$

۴) چون نقطه A روی محور xها است لذا $A\left|\begin{matrix}a\\0\end{matrix}\right.$

فاصله نقطه A از خط $2x+3y+1=0$ برابر

$d=\left|\frac{2a+3\times 0+1}{\sqrt{2^2+3^2}}\right|=\sqrt{13} \Rightarrow \frac{2a+1}{\sqrt{13}}=\sqrt{13}$

$2a+1=13 \Rightarrow 2a=12 \Rightarrow a=6\ ;\ A\left|\begin{matrix}6\\0\end{matrix}\right.$

حال معادله خط را مینویسیم $\operatorname{Arctg}\sqrt{2}=\alpha \Rightarrow \operatorname{tg}\alpha=\sqrt{2}$

$\operatorname{tg}\alpha=m=\sqrt{2} \Rightarrow y-0=\sqrt{2}(x-6)$

$y=\sqrt{2}(x-6)$

۵)

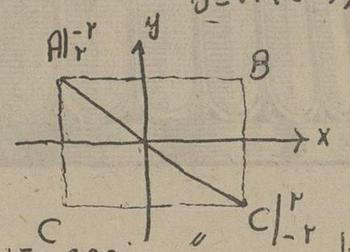

مثلث ABC قائمة‌الزاویه است و اگر $AB=a$ فرض کنیم داریم

$AC^2=AB^2+BC^2=a^2+a^2=2a^2$

$AC^2=(x_2-x_1)^2+(y_2-y_1)^2=(2+2)^2+(-2-2)^2$

$AC^2=16+16=32$

$AC^2=2a^2=32 \Rightarrow a^2=16=S$

۶) $S_6=\frac{7}{8}\lim_{n\to\infty} t_{S_n}$

$\frac{t_1(1-q^6)}{1-q}=\frac{7}{8}\left(\frac{t_1}{1-q}\right) \Rightarrow$

$1-q^6=7/8 \Rightarrow q^6=1-7/8=1/8$

$q^6=(1/2)^3 \Rightarrow q^2=1/2$

$q=\pm\sqrt{2}/2$

۷) $x^2+\frac{\sqrt{84}}{4}x+\frac{7}{6}=0$

$S=-\frac{\sqrt{84}}{4}\ ,\ P=7/6$

$x'^3-x''^3=(x'-x'')(x'^2+x''^2+x'x'')$

$=(x'-x'')\left[(x'+x'')^2-x'x''\right]$

$=\frac{\sqrt{\Delta}}{a}(S^2-P)=\sqrt{\Delta}(S^2-P)$ $\quad a=1$

$\Delta=b^2-4ac=\frac{84}{16}-\frac{28}{6}=\frac{56}{96}$

$x'^3-x''^3=\sqrt{\frac{56}{96}}\left(\frac{84}{16}-7/6\right)$

سئوالات ریاضیات سوم راهنمائی

ضیاءالدین کشمیری

۱- اختلاف کوچکترین نماد چهار رقمی در مبنای هشت و بزرگترین نماد دو رقمی را در همان مبنا بدست آورید (جواب را در مبنای هشت بدست آورید)

۲- هر یک از این نمادهای متعارفی را به نماد اعشاری متناوب تبدیل کنید $\frac{5}{7}$ و $\frac{4}{33}$ و $\frac{7}{9}$

۳- نماد متعارفی $0/3\overline{57}$ را بدست آورید

۴- مجموعهٔ $A=\{1,3,5\}$ و $B=\{1,2,3,4\}$ است

الف: تعداد زیرمجموعه‌های $A\cap B$ و $A\cup B$ را بنویسید

ب: تمام زیرمجموعه‌های $A\cap B$ را بنویسید

۵- طول زمینی مستطیل شکل 5×10^6 سانتی‌متر و عرض آن 4×10^6 سانتی‌متر است مساحت این زمین را بر سانتی‌متر مربع و با نماد علمی بدست آورید

۶- بهای یک دوچرخه بعد از کسر ۲۰٪ تخفیف ۳۲۰۰ ریال است بهای آنرا بدون تخفیف بدست آورید

۷- مجموعه جواب دستگاه دو معادله دو متغیری درجه اول زیر را در میدان متغیر اعداد صحیح بدست آورید

$$\begin{cases}\frac{2}{5}x+y=4\\ y=x-3\end{cases}$$

پاسخ سئوالات ریاضیات سوم راهنمائی

۱- بزرگترین نماد در هر مبنا از رقمهائی تشکیل میشود که یک واحد از مبنا کمتر باشد و رقم اول کوچکترین نماد در تمام مبناها یک و بقیه آنها صفر است بنابراین خواهیم داشت

$$\begin{array}{r}1000_{(8)}\\ 77_{(8)}\\ \hline 701_{(8)}\end{array}$$

۲- برای تبدیل کسر متعارفی به نماد اعشاری متناوب اول کوشش می‌کنیم که صورت و مخرج آنرا در عددی ضرب کنیم که مخرج به رقمهای ۹ تبدیل شود در غیر اینصورت صورت را بر مخرج تقسیم می‌کنیم پس

$\frac{7}{9}=0/\overline{7}$

$\frac{4}{33}=\frac{4}{33}\times\frac{3}{3}=\frac{12}{99}=0/\overline{12}$

$\frac{5}{7}=0/\overline{714285}$

۳- جواب اول بدون اثبات

عدد غیرگردشی را از تمام عدد کسر کم کرده صورت کسر و برای مخرج به تعداد رقمهای دوره گردش ۹ و بر تعداد رقمهای غیرگردش صفر مینویسیم

$0/3\overline{57}=\frac{357-3}{990}=\frac{354}{990}=\frac{177}{495}$ پس

جواب دوم با اثبات $x=0/3\overline{57}$

$10x=3/\overline{57}$

$1000x=357/\overline{57}$

$1000x-10x=357/\overline{57}-3/\overline{57}$

$990x=354$

$x=\frac{354}{990} \rightarrow x=\frac{177}{495}$

۴- الف- برای بدست آوردن تعداد زیرمجموعه عدد ۲ را به توان تعداد عضوهای آن میرسانیم

پس تعداد زیرمجموعه‌های $A\cup B$ برابر با $2^5=32$

و تعداد زیرمجموعه‌های $A\cap B$ برابر با $2^2=4$

ب- ۴ زیرمجموعهٔ آن عبارت است از

$I=\{\ \}\ ,\ II=\{1\}\ ,\ III=\{3\}\ ,\ IV=\{1,3\}$

۵- $4\times10^6\times5\times10^6=20\times10^{12}=2\times10^{13}$

۶- x برای دوچرخه

$0/20\times x=0/2x$ تخفیف

$x-0/2x=3200 \rightarrow x(1-0/2)=3200$

$0/8x=3200$

$x=\frac{3200}{0/8} \rightarrow x=4000$

برای دوچرخه

۷- چون مقدار y برحسب x وجود دارد بهتر است بدین ترتیب حل شود

$$\begin{cases}\frac{2}{5}x+y=4\\ y=x-3\end{cases}$$

$\frac{2}{5}x+(x-3)=4$

$\frac{2}{5}x+x-3=4$

$\frac{2}{5}x+x=4+3$

$x\left(\frac{2}{5}+1\right)=7$

$\frac{7}{5}x=7 \rightarrow x=7\div\frac{7}{5}$

$x=\{5\}$

$y=5-3 \rightarrow y=\{2\}$

استاد دانشگاه جندی‌شاپور اهواز :

زنان میتوانند پستان خودرا معاینه کنند و سرطان نگیرند

« برای معاینات‌عمومی پستان زنان از لحاظ بیماری‌سرطان وسائل آماده‌و ارزان‌موجود است و زنان میتوانند خود آزمائی پستان را انجام دهند . بالا رفتن‌سطح زندگی‌و همچنین پیشرفت های فعالیت اجتماعی وازدواج در سنین بالاترسبب شده است که میزان شیوع سرطان پستان نزد زنان ایران افزایش یابد» .

این ، قسمتی از سخنرانی های دکتر (چیت‌نیس) استاد دانشگاه جندی‌شاپور اهواز بود که در باره سرطان رایج در بین زنان ایراد کرد .

خبرنگار اطلاعات در اهواز گزارش داد : استاد دانشگاه جندیشاپور اهواز اظهارداشت سرطان پستان نزد زنان ، یکی از سرطان های شایع در اکثر کشورها میباشد که عوامل گوناگونی را باعث شیوع این نوع سرطان میدانند.ازجمله: موفقیت های اقتصادی و اجتماعی زنان ، ازدواج در سنین بالا ـ جلوگیری از آبستنی و بالاخره استعداد فامیلی باشیوع سرطان پستان در بین زنان ارتباط دارد .

بهمین جهت برای تشخیص بموقع این بیماری‌بین زنان‌باید معاینات پیگیر انجام شود . معمولا وقتی وجود تومور (غده) در پستان زنان حس شود ، تشخیص بیماری خیلی دیر صورت گرفته و چنانچه غده در پستان زنان سرطانی باشد عمل جراحی و درمان های اضافی بیش از پنجاه در صد نتیجه نمیدهد . روش ترموگرافی برای‌معاینات‌عمومی پستان زنان سادترین‌و ارزان ترین معاینات‌است کمبراساس اندازه‌گیری تغییرات درجه حرارت بدن انجام میشود .

زنان میتوانند قبل از معاینات پزشکی ،ازلحاظ بروزسرطان خود آزمائی پستان را انجام دهند باین کیفیت که منظره پستان های خود را مثلا در آینه مقایسه کنند و پستان‌سالم خود را با پستان بیمار مقایسه نمایند .

دکتر «چیت‌نیس» : شناسائی سرطان پستان در میان زنان‌بعهده خود آنهاست .

نخستین مدل اتومبیل «ابتکار» دررضائیه عرضه شد

گروهی از جوانان رضائیه که در کارگاه های‌مکانیکی اتومبیل کار میکنند ذوق و استعداد خاصی در ساختن انواع‌مدل‌های جدیداتومبیل دارند .

این‌جوانان کوشش‌دارند که با ساختن اتومبیل های کوچکو زیبا بتوانند مشکل ترافیک را در شهر های بزرگ حل کنند و برای علاقمندان اتومبیل مدل های شیک اتومبیل ابداع کنند.

علی عاشوری جوان خوش ذوقی که در یکی ازکارگاه های گلگیر سازی اتومبیل در رضائیه کار می کند اخیرا اتومبیل کوچک و مدرنی ساخته که با توجه به عدم امکانات میتوان گفت حاصل زحمت‌او یکشاهکار بسیار شیک و زیبا است .

این جوان ۲۵ ساله با استفاده‌ازیک موتوراتومبیل پیکان قطعات مختلف اتاق اتومبیلی را که بدست خود ساخته، ابداع کرده است ، علی عاشوری ظرف مدتیک ماه با استفاده از ساعات بیکاری بوسیله چکش با دست خوداین مدل اتومبیل را که در عکس ملاحظه می‌کنید ساخته است .

این جوان مبتکر شاسی اتومبیل مدل ابداعی خود را «ابتکار» گذاشته و میگوید است که چنانچه امکانات بیشتری در اختیار داشته باشد میتواند هر ماه یک دستگاه اتومبیل‌از این‌نمونه با مدل های لوکس تر و مدرن‌تر بسازد و تحویل دهد .

اتومبیل «ابتکار» بوسیله یکی از جوانان رضائیه ساخته شده است ، مبتکر مدل این اتومبیل در کنار اتومبیل ساخت خودش دیده میشود .

زمینهای وقفی یزد در کام زمین خواران!

«مهریز» یزد یک میدان‌وسیع دارد بنام «میدان‌نخل»که‌تا چند سال پیش «حسینیه» و محل عزاداری اهالی‌درایام‌سوگواری بود ،متصدیان‌امور شهرمهریز تصمیم گرفتند «میدان نخل» را اسفالت‌و دروسط آن‌مجسمه‌ای نصب کنند.

سه خیابان‌ازسه گوشه‌میدان منشعب شد و حالا چند سال میگذرد که‌نه‌از اسفالت«میدان نخل» خبری است و نه از مجسمه وسط میدان اثری ، زمین‌های اطراف میدان نخل‌که موقوفه بوده در بورس‌افتاده و دست بدست خریدوفروش میشود .

خبرنگار اطلاعات در مهریز گزارش داد : ساکنین‌خانه‌ها و کسبه مغازه های حول و حوش میدان نخل مهریز برای آنکه تابستانها از گرد وخاک ناشی از رفت و آمد مردم و اتومبیل ها در این میدان در امان بمانند .

ناچار روزی چند بار میدان نخل‌راآب پاشی میکنند ،اهالی مهریز تقاضادارند برای‌اسفالت میدان نخل ونصب مجسمه موعود ، دروسط آن اقدام و از خرید و فروش زمین های‌موقوفه اطراف میدان‌جلو گیری شود .

از ۳۱ اردیبهشت

باجمبوجت ۷۴۷ باشکوه پان آمریکن

حرکت ۸/۳۰

فرانکفورت
هرروزبدون‌توقف ورود ۱۱،۱۰

لندن
هرروزبایک توقف ورود ۱۳،۵۵

نیویورک
هرروزبایک توقف ورود ۱۶،۱۵

بانکوک ، هنگ کنگ ، توکیو
هرروز حرکت ۲۰،۲۵

هم‌چنین‌هرروز پرواز ۷۰۷ به رم

PAN AM
پان آمریکن ـ مجرب‌ترین‌شرکت هوایمائی جهان
با آژانس مسافرتی خودتماس بگیرید

سازمان شاهنشاهی خدمات اجتماعی ۲۵۰۶

جنبش ملّی نیکوکاری

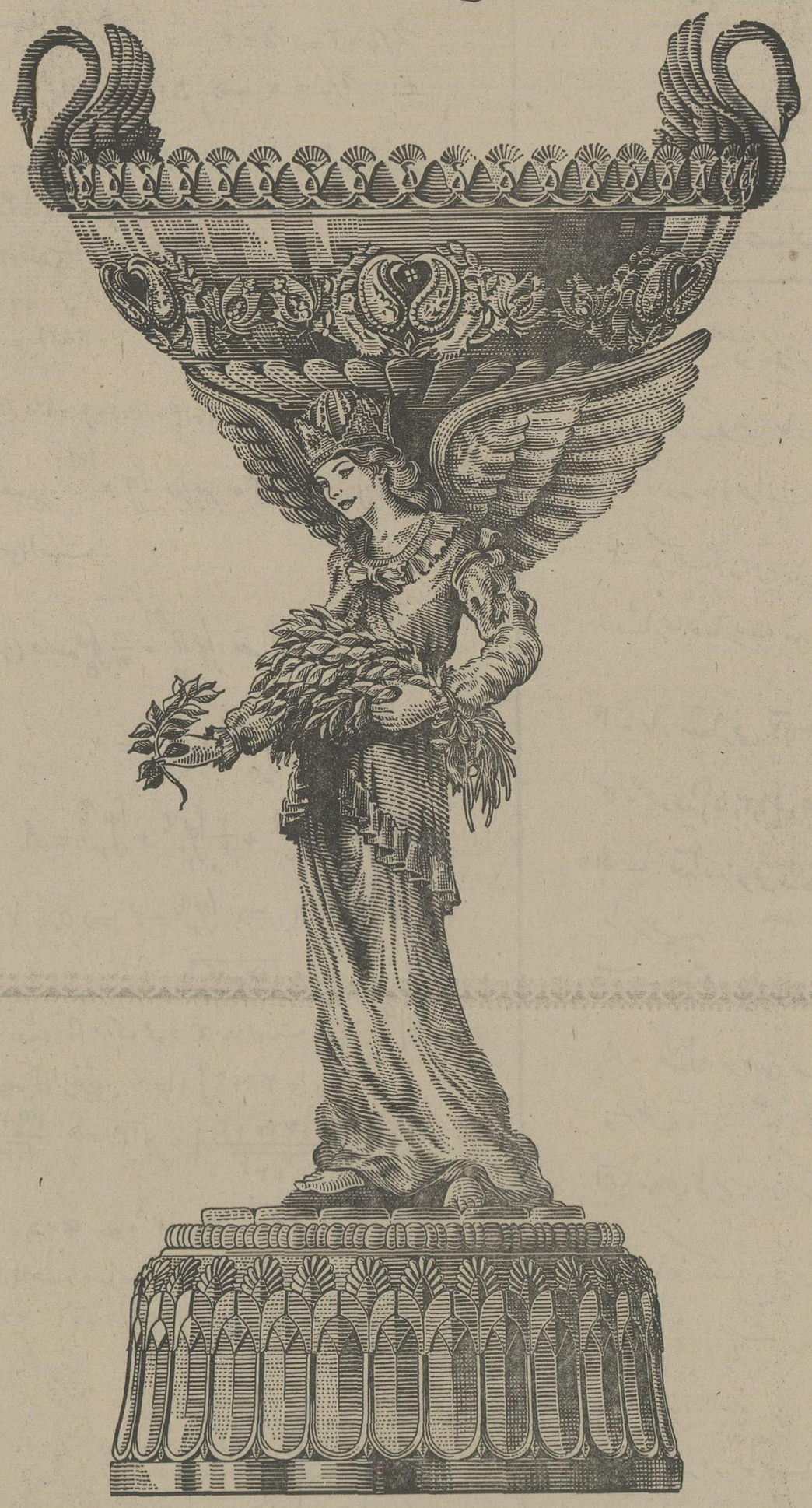

جام زرّین نیکوکاری

جام زرین نیکوکاری بعنوان عالی‌ترین مظهر سپاس از نیکوکاران ، طی آئین ویژه به شخصیتی اهداء خواهد شد که والاترین اقدام نیکوکارانه را در سال ۲۵۳۵ شاهنشاهی به انجام برساند. همچنین ۵۰ لوح جام‌زرین نیکوکاری به ۵۰ نیکوکارسال‌هدیه‌خواهدشد

مشخصات جام زرّین نیکوکاری

بدنه جام مرصع به ۵ قطعه یاقوت سرخ بشکل قلب‌است ودو قو ، به نشانه سپیدی و پاکی ، بجای دسته های جام آرمیده‌اند. فرشته‌ای‌که جام را بردوش دارد ، باارمغانی از برگ های سبز، تجسمی از ایثار و نیکوکاری است.

روی پایه جام و زیر پا های فرشته ، یك قطعه فیروزه درشت، که در روایات و افسانه ها به سنگ خوش یمنی و خوشبختی شهره است قرارگرفته و طرح پایه، الهامی از نقوش باستانی ستون های تخت‌جمشید است. جام زرین نیکوکاری ، تماماً از طلا است .

درجشن باشکوه تعمیرگاه مجاز شماره ۱۴ پیکان، جمشید محمدی طاری مدیر تعمیرگاه گفت:

مواهبی راکه در پرتو اصول ۱۷ گانه انقلاب شاه و ملت به ما ارزانی شده است، ودل پاسداری مینمائیم از جان

★ آقای رضا حقیقی نماینده کارگران تعمیرگاه شماره ۱۴ پیکان:

دراین روزهای تاریخی وایام فرخنده، درسراسر مملکت، درکلیه واحدهای وابسته به ایران ناسیونال برادران کارگر باغرور وشادی گردهم آمده‌اند تا با برپا ساختن جشن های پرشکوه، در آئین ملی بزرگداشت پنجاهمین سال شاهنشاهی پهلوی صمیمانه شرکت نمایند

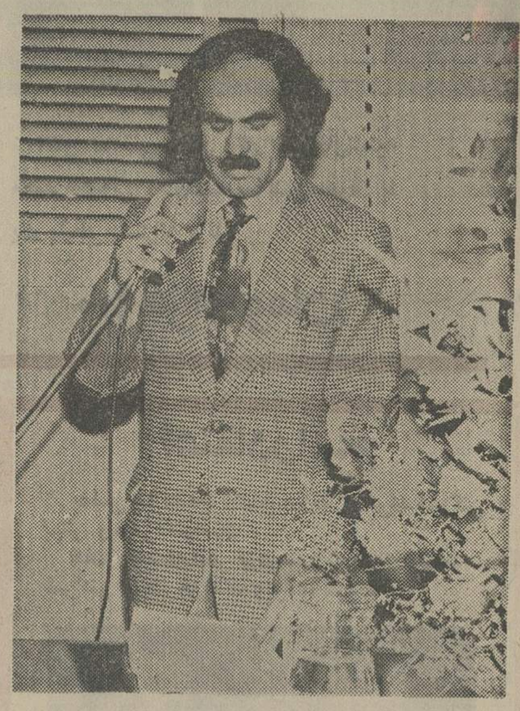

آقای جمشید محمدی طاری مدیر تعمیرگاه و نمایندگی مجاز شماره ۱۴ پیکان درجشن پرشور این موسسه بمناسبت پنجاهمین سال شاهنشاهی پهلوی و سالروز تاسیس واحد عظیم ایران ناسیونال طی نطقی پیشرفتهای سریع ایران را در تحت رهبریهای خردمندانه شاهنشاه آریامهر ستود.

صنعتی ایران ناسیونال متجاوز از هشت هزارو پانصد نفر بکار اشتغال دارند ومجموعابیش‌از شصت هزار نفردرصنعت‌اتومبیل سازی مشغول بکار میباشند و بالغ بر ۶۳ درصد یک اتومبیل سواری در ایران ساخته می‌شود و تا حصول به هدف استقلال قطعی صنعت اتومبیل و ساخت صد درصد اتومبیل‌در کشور چیزی بیش نمانده است. تنها در ظرفپنج سال آیندمجمع نیروی انسانی لازمدر ناسیونال به‌مرز ۲۶ هزار نفر خواهد رسید.

آقای جمشید محمدی طاری، سپس افزود:

تولید پیکان در سال اول حدود ۳۰۰۰ دستگاه بودواین رقم در سال جاری به۱۱۰٫۰۰۰ دستگاه خواهد رسیدوبخواست خداوند متعال، با اجرای‌برنامه های تنظیمی تا پنج سال آینده در اجرای منویات پدر تاجدار وباحمایت بیدریغ اقتصادی و صنعتی دولت میزان تولیدکشور به۵۰۰٫۰۰۰ دستگاه در سال بالغ خواهد گردید.

پاسداران اصول مقدس انقلاب شاه و ملت

مدیر تعمیرگاه مجاز شماره ۱۴ پیکان، آنگاه به سخنان خود چنین ادامه داد:

امروز در سایه رهبری های خردمندانه شاهنشاه آریامهر و کارآئی کارگر ایرانی ما می‌توانیم در بازار های صنعتی و تجارتی دنیا برای خود جائی راکه شایستگی و لیاقت آنرا داریم پیدا کرده و با کشورهای صنعتی دیگر به رقابت بپردازیم.

آقای جمشید محمدی طاری ـ مدیر تعمیرگاه مجاز شماره ۱۴ پیکان ـ در پایان سخنان خود به موقعیتی که کارگرایرانی در عصر درخشان پهلوی بدست آورده اشاره کرد و بابیان‌این واقعیت که کارگر ایرانی نیز چون‌دیگر طبقات جامعه ایرانی، هرموهبتی راکه بدست آورده در سایه پنجاه سال شاهنشاهی پرافتخار دودمان پهلوی بدست آورده وبااین سخنان به‌مطالب خویش پایان داد:

در این گدهم‌آئی که بعنوان بزرگداشت پنجاه سال‌شاهنشاهی پرافتخار دودمان پهلوی برپا شده است آمادگی خودرا برای خدمت به میهن و جانبازی در راه شاهنشاه خود اعلام میداریم و مواهبی را که در پرتو اصول هفده‌گانه انقلاب شاه و ملت به ما ارزانی شده‌است. پاسداری مینمائیم. زنده‌و جاویدباد شاهنشاه آریامهر.

سخنرانی نماینده کارگران

سخنان آقای جمشید محمدی طاری، با کف زدن های شدید وممتد کارگران و مدعوین و ابراز احساسات نسبت به شاهنشاه آریامهر پایان یافت‌و به دنبال ایشان، آقای رضاحقیقی ـ نماینده کارگران ـ رشته سخن را بدست گرفت و چنین گفت:

ما کارگران تعمیرگاه شماره۱۴ پیکان، این روز فرخنده را که کشورمان‌درعصر شکوفان‌پهلوی ازنظر اقتصادی، اجتماعی، فرهنگی و سیاسی بدرجاتی مطلوب و غرورآمیز رسیده و گام درراه رسیدن به دوران تمدن بزرگ نهاده است، از صمیم قلب جشن میگیریم و افتخارداریم که‌همزمان باپیشرفت های کشور در عصر شکوهمند پهلوی‌و آغاز نیم قرن دوم شاهنشاهی پرشوکت و برکت پهلوی، کارگران کارخانجات ایران ناسیونال نیز بمناسبت نهمین سالگرد تاسیس ایران ـ ناسیونال دربرگزاری این جشن های فرخنده شرکت مینمایند.

دراین روزهای تاریخی، در سراسر مملکت، در کلیه واحد های وابسته، به ایران‌ناسیونال برادران کارگر باغرور و شادی گردهم آمده‌اند تا بابرپا نمودن جشن‌و سرور، ایده های‌خوب کارگری و انسانی‌شان را به مناسبت این روز بزرگ و این ایام فرخنده نمودار گردانند.

نماینده کارگران تعمیرگاه‌شماره ۱۴ پیکان سپس چنین ادامه‌داد:

در این جا جادارد درود گرم و صمیمانه همه کارگران رانتار پیشگاه شاهنشاه آریامهرنمائیم‌و از خداوند بزرگ مسئلت کنیم‌که شاهنشاه محبوب ما را در پناه عنایات خویش برای ما کارگران و کلیه طبقات ملت ایران پایدار و سلامت دارد.

پایان جشن

جشن باشکوه تعمیرگاه‌شماره ۱۴ پیکان، درمیان شور و هیجان فراوان کارگران و ابراز احساسات شدید و بی‌شائبه حاضران نسبت به شاهنشاه آریامهر و خاندان جلیل سلطنت پایان یافت..

در خیابان نواب، پائین‌تراز چهارراه اناری، که تعمیرگاه شماره ۱۴مجاز پیکان قراردارد، از ساعت چهار بعداز ظهر شور وهیجان خاصی بچشم میخورد. سردر تعمیرگاه و داخل آن‌بطرز بسیار زیبائی چراغانی و آذین بندی شده بود و کارگران تعمیرگاه که‌درچهره‌هاشان شور وهیجان کم نظیری بچشم می‌خورد، بعنوان میزبان ازدسته دسته اهالی محل پذیرائی می‌کردند.

دراین مراسم شکوهمند، که صفاو صمیمیت کارگران رنگ صداقت دلپذیری به‌آن بخشیده بود، ابتداآقای جمشید محمدی طاری (مدیر تعمیرگاه) پشت میکروفن قرارگرفت‌و ضمن‌اشاره به پیشرفت های صنعتی‌مملکتی‌ـ بویژه در زمینه صنایع اتومبیل سازی‌ـ در عصر درخشان پهلوی وسلطنت پرافتخار شاهنشاه آریامهر، مطالبی در زمینه پیشرفت های شگرف و چشمگیر کارخانه های ایران ناسیونال بیان داشت.

افزایش تولید پیکان تا ۵۰۰٫۰۰۰ دستگاه

آقای جمشید محمدی طاری، در ادامه سخنان خود گفت:

امروز فقط در کارخانه های

نمای خارجی وسردرنمایندگی شماره ۱۴ محصولات ایران ناسیونال واقع در خیابان نواب چهارراه اناری.

گوشه‌ای از اجتماع شخصیتهاو مقامات و سایر مدعوین‌جشن‌پنجاهمین‌سال شاهنشاهی پهلوی و سالروز گشایش کارخانجات ایران ناسیونال در محل نمایندگی مجاز شماره ۱۴ پیکان.

راه‌آهن دولتی ایران

آگهی استخدام

راه‌آهن دولتی ایران جهت اجرای برنامه های سریع‌درسطح ملی‌وبین‌المللی بمنظور تقویت کادر نیروی انسانی خود تعداد۲۴ نفر دیپلم هنرستان رشته مکانیك و برق را براساس آئین‌نامه استخدام ماموریت پیمانی استخدام‌وپس‌ازطی دوره کارآموزی درصورت لزوم بیکی از کشورهای‌خارجی اعزام مینماید. افراد واجدشرایط‌میتوانند برك درخواست شغل ذیل راتکمیل نموده و بهمراه‌دوقطعه‌عکس ۴×۳ باپست‌سفارشی باداره کل کارگزینی دولتی ایران‌واقع در میدان راه‌آهن ارسال‌دارند.

کارت ورود بجلسه امتحان در تاریخ ۲۸٫۳٫۲۵۳۵ دراداره‌کل کارگزینی‌راه‌آهن بین داوطلبان توزیع خواهد شد، تاریخ و محل امتحان درکارت مزبور درج شده‌است

راه‌آهن دولتی ایران

نام	نام‌خانوادگی	نام‌پدر	شماره‌شناسنامه
تاریخ تولد	مدرك تحصیلی	وضع خدمت نظام‌وظیفه	
شغل مورد نظر...			
آدرس			

غوغای شانس در خوزستان

- ۲۰۰ر۰۰۰ ریال جوایز ممتاز هفته گذشته به خوزستان اصابت کرد
- یک خارجی مقیم ایران و شاغل در اهواز، از جمله برندگان ممتاز بود

آقای درموت مك‌دونل
مهندس حفاری نفت ،
اهل ایرلند جنوبی و
ساکن اهواز بایك‌بلیط برنده

۱۰۰ هزار تومان

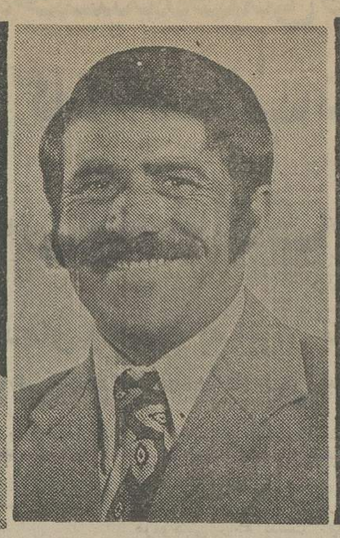

آقای محمد صالح‌امیری
کارگر حفاری نفت‌ساکن
اهواز بایك‌بلیط برنده

۱۰۰ هزار تومان

آقای محمد مراد فتحی
کارآموز شرکت نفت
ساکن اهواز با یك بلیط
برنده

۱۰۰ هزار تومان

آقای امامقلی محلی «کارگر»وآقای‌شنبه
محمد رضائی «کارمند» ساکنین اهواز با
یك بلیط مشترکا برنده

۱۰۰ هزار تومان

آقای عبدالرضا همدانی، درودگر اهوازی
با خرید یک بلیط بخت آزمائی ۸۰۰ هزار تومان برد

جایزه برنده، طی چك تضمین شده بانکی ، درحضور هیئت نظار رسمی پرداخت شد

هفته گذشته ، شانس بزرگ بخت‌آزمائی ، به‌استان‌خوزستان روی اورد و ۵ نفر از اهالی اهواز هرکدام با خرید یک بلیط ، برنده یکی از پنج‌جایزه ۱۰۰ هزار تومانی شدند . این برندگان‌خوش‌شانس، عصرچهارشنبه گذشته در تالار بنگاه‌بخت‌آزمائی، در قرعه کشی ۷۰۰ هزارتومان پول خانه شرکت نمودند که در نتیجه بحکم قرعه آقای عبدالرضا همدانی ، درودگر برنده شده و بدین ترتیب با خرید یک بلیط۸۰۰ هزارتومان جایزه‌برد . جوایز این برنده خوش شانس بطور خالص و بدون کسر مالیات ، طی چك تضمین شده بانکی در حضور هیئت‌نظاررسمی پرداخت‌گردید.

آقای عبدالرضا همدانی هنگام دریافت‌جایزه‌اظهارداشت: **«۸۰۰ هزارتومان جایزه خود را فعلابه بانك می سپرم تابا مطالعه کافی ازاین‌پول‌هنگفت حداکثر استفاده را بکنم.»**

واینک...

شما که با خرید بلیط بخت‌آزمائی این هفته ،ممکن‌است همین چهارشنبه برنده و میلیونر شوید ، بایك میلیون و دویست هزار تومان جایزه خود چه‌خواهید کرد ؟

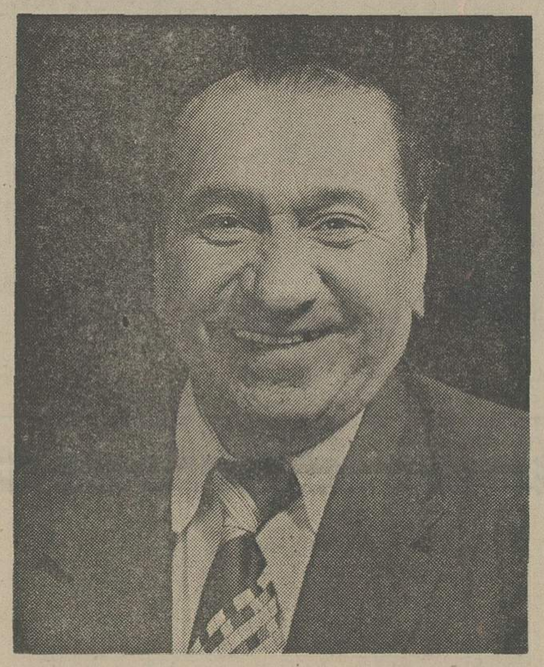

آقای عبدالرضا همدانی که‌بایك بلیط ۸۰۰ هزار تومان خالص و بدون‌کسر مالیات برنده شد

۸ کارمند برنده

بازهم درهفته گذشته گروه کارمندان برنده جوایز بزرك بلیطهای بخت آزمائی قابل ملاحظه بود ...

آقای فریدون کامران
کارمند ساکن تهران‌با
یك بلیط برنده

۱۵ هزار تومان

آقای جعفر قاسمی
کارمند ساکن قزوین با
یك بلیط برنده

۱۰ هزار تومان

آقای حسینقلی‌پوررضا
خانی کارمندساکن‌قزوین
با یك بلیط برنده

۱۰ هزار تومان

آقای عبدالوهاب‌نبی‌پور
کارمند ساکن رشت با
یك بلیط برنده

۵ هزار تومان

آقای عبدالله قدیمی
کارمند ساکن گنبد با
یك بلیط برنده

۴ هزار تومان

آقای یونس ذبیحی‌مقدم
کارمند ساکن مشهدبا
یك بلیط برنده

۴ هزار تومان

آقای سعید حائری
کارمند ساکن تهران با
یك بلیط برنده

۳ هزار تومان

آقای‌خلیل‌امیری‌کارمند
ساکن کرمانشاه بایك
بلیط برنده

۳ هزار تومان

اعتقاد راسخ

بعضی ها اعتقاد راسخ دارند که‌خرید شرکتی بهتر وباصرفه‌تراست ...
هفته گذشته۴نفر ازهم‌میهنان بااین عقیده شرکتی بلیط خریدند وبرنده شدند

آقایان محمد غباتی و قدرت‌الله بیات
کارمندان ساکن قزوین با یك‌بلیط‌برنده

۱۰ هزار تومان

آقایان جلال خاکسار کارمند و حسن
عموپور کارگر ساکن رشت‌بایك‌بلیط‌برنده

۵ هزار تومان

شانس قابل توجه
فرهنگیان

هفته گذشته نیز، ۵ نفراز فرهنگیان از نقاط مختلف کشور هرکدام بایك بلیط برنده یکی ازجوایز بزرك شدند .

آقای مراد ازدرپور ـ
خانقشلائی دانش آموز
ساکن تهران بایك‌بلیط
برنده

۱۰ هزار تومان

آقای احمد اربابی
آموزگار ساکن اهر با
یك بلیط برنده

۶ هزار تومان

آقای ابراهیم یوسفی
سپاهی دانش ساکن
اهر با یك بلیط برنده

۶ هزار تومان

آقای بهروز کریم زاده
دانشجو ساکن تبریز
با یك بلیط برنده

۵ هزار تومان

آقای حمید رضا آقا
عبدالرزاق قمصری
دانش‌آموز ساکن‌تهران
با یك بلیط برنده

۳ هزار تومان

حساب دودوتا چهارتا

یکی ازپیشه‌وران برنده میگفت :علت‌اینکه تعدادبرندگان جوایز بزرك بخت‌آزمائی ازبین پیشه‌وران بیشتراست، این‌است‌که‌این‌طبقه باحساب وکتاب وپول‌سروکار زیادتر دارندوچون‌میدانندبرنده شدن‌باخرید منظم وهرچه‌بیشتر امکان پذیر است بنابراین بیشترهم‌بلیط می‌خرند وطبعا نسبت‌برنده‌هاازبین‌آنها بیشتراست

...به‌این میگویند حساب‌دودوتاچهارتا...

۳ برنده دیگر ...

آقای غضنفر کریمی
سرباز وظیفه ساکن
اردکان بایك‌بلیط‌برنده

۱۰ هزار تومان

آقای عبدالعلی قلی‌زاده
کارگر ساکن تهران
با یك بلیط برنده

۱۰ هزار تومان

آقای ابراهیم علیجان
پور دیپلمه ساکن‌بابل
با یك بلیط برنده

۳ هزار تومان

آقای ولی مقدم توسرو
فدائی کفاش ساکن
رشت با یك بلیط برنده

۵ هزار تومان

آقای احمد عظیمی
پیشه‌ور ساکن تهران
بلیط برنده

۵ هزار تومان

آقای نوروز ممیزی ـ
پیشه‌ور ساکن تهران
با یك‌بلیط برنده

۴ هزار تومان

آقای محمد فیض‌اللهی
پیشه‌ور ساکن تهران
با یك بلیط برنده

۴ هزار تومان

آقای صفرعلی پاشائی
پیشه‌ور ساکن تهران
با یك بلیط برنده

۴ هزار تومان

آقای علی اکبر قلیپور
پیشه‌ور ساکن تبریزبا
یك‌بلیط برنده

۶ هزار تومان

آقای عباس چراغی
فرش فروش ساکن‌اهر
با یك بلیط برنده

۶ هزار تومان

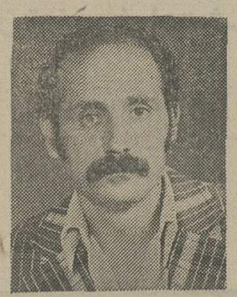

آقای حسین فکوریان
خیاط ساکن تبریز
با یك بلیط برنده

۵ هزار تومان

آقای علی یزدانی‌پیشه
ور ساکن رشت با یك
بلیط برنده

۵ هزار تومان

آقای احمد بابا زاده
راننده ساکن رشت با
یك بلیط برنده

۵ هزار تومان

۲ خانم خوش‌شانس

اولی باسری ۵ تائی ۶۰ هزارتومان‌برنده شد ودومی با یك بلیط ، یکی ازجوایز ۱۰ هزار تومانی را تصاحب کرد

خانم جمیله محمودی خانه‌دار ساکن تهران با خرید یك‌سری ۵تائی برنده ۳۰ هزار تومان شد .

این برنده خوش شانس در قرعه‌کشی قهرمان شانس که‌بین‌برندگان۳ تا۱۰هزار تومانی انجام میسود ، شرکت کرد وبقید قرعه ۳۰ هزار تومان جایزه قهرمان‌سانس را هم برنده شد وجمعا ۶۰ هزار تومان خالص‌وبدون کسر مالیات دریافت داشت

بانو کهلك شکراله
زادگان خانه‌دار ساکن
تهران بایك‌بلیط برنده

۱۰ هزار تومان

سومین کنکور آزمایشی روزنامه اطلاعات

با اعلام نتایج آزمایش دانشگاهی روزنامه اطلاعات همه داوطلبان می توانند میزان موفقیت خودرا در آزمون همگانی بسنجند

آخرین مرحله خودآزمائی داوطلبان ورود بدانشگاهها

فریدون دولو

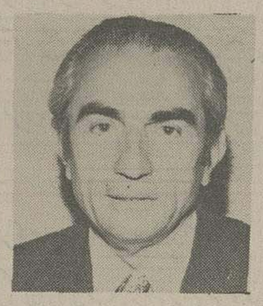
دکترحسین غیاثیان

باروخ بروخیم

جعفرگل باباپور

اسحق فرهمندپور

دکترعلی اکبراناری

علی تهوری

کیومرث صیامی

علی نعیمی

پاسخ به سئوالات داوطلبان

آقای فتحعلی آرمان ـ بروجن

برای رضایت شما و دوستانتان که در رشته ادبی درس میخوانند زبان عربی نیز چاپ کردیم.

آقای امان‌الله رضوی نعمت اللهی ـ دبیرستان خوارزمی شماره ۱

درخواست شما به مرحله اجرا درآمد و سئوالات هندسه مخروطات و رسم فنی نیز در روزنامه درج گردید.

خانم سیما نژادی فر ـ اهواز

با توجه به اینکه سئوالات مربوط به تمام دروس در روزنامه چاپ میشود پس با محدودیت جا برای سئوالات روبرو هستیم درثانی شما باید کتب درسی خود را نیز مطالعه کنید و درمورد سئوالات انگلیسی تا آنجا که مقدور باشد سعی میکنیم خواسته شما را براوریم.

آقای گودرز زاهدی ـ زیرآب

درمورد پیشنهاد شما درستاد علمی کنکور تصمیم گیری شده و بزودی پیشنهاد شما بموقع اجرا درخواهد آمد.

خانم توران روشن ـ الیگودرز

از محبتهائی که ابراز داشته‌اید متقابلا تشکر مینمائیم درست است که سئوالات زبان انگلیسی مشکل میباشد ولی اگر شما بخواهید وسعی کنید که این سئوالات را درست جواب دهید مطمئنا از عهده جوابگوئی سئوالات ششم نهائی و کنکور که از این ساده‌تر میباشد برخواهید آمد. موفقیت شما و دوستان را آرزومندیم.

خانم ناهید حاجی صادق گاوگانی ـ مراغه

اولا از لطف شما سپاسگزاریم و در ضمن باید بگوئیم که سئوالات استعداد تحصیلی (هوش) و جبر و مثلثات در روزنامه اطلاعات بچاپ میرسد.

خانم گیتی حسن‌زاده ـ بابل

در پاسخ سئوال شما باید عرض شود که سئوالات امتحان نهائی هم در همین سطحی است که درروزنامه اطلاعات بچاپ میرسند و در ضمن باید بگوئیم که سئوالات امتحان نهائی برای دانش آموزان تهرانی و شهرستانی یکسان میباشد و شما باید خود را با این وضع تطبیق دهید.

آقای دکترعلی اکبر آموخته معاون بانک تجارت خارجی ایران

متاسفانه باید بعرض برسانیم که کتب کلاسیک اکثرا آثار قدیمی را به کار میبرند وضابطه طرح سئوال برای کنکور دانشگاهها بیشتر جنبه کلاسیک دارد لذا با توجه به اینکه در قانون جدید باید ۲۵درصد ذکر شود با استناد به مطالب کتب کلاسیک که مبنای مطالعه دانش آموزان است همان پاسخ قبلی داده شده است.

خانم فرشته آقازاده از تهران و آقای محمدرضا آزادگان از قم

برای اطلاع شما باید بگوئیم که مسایل ملی و میهنی باید به تاریخ شاهنشاهی تبدیل شود و برای راهنمایی شما برای اینکه بتوانید سال شمسی را به سال شاهنشاهی تبدیل کنید لذا عدد سال مورد نظر را با عدد ۱۱۸۰ جمع کنید تا به سال شاهنشاهی تبدیل شود.

مثال: ۱۲۸۵ شمسی سال مشروطیت برابر است با شاهنشاهی ۲۴۶۵=۱۱۸۰+۱۲۸۵

آقای سیدمحمد قطبی راوندی

نسبت به پیشنهادی که نموده اید، اقدامات لازم بعمل آمد و در صفحات ویژه روزنامه سئوالات عربی درج گردید.

آقای محمد نخلبند ـ تهران

از لطف و مرحمتی که نسبت به این روزنامه دارید، کمال تشکر را مینمائیم

سئوالات شیمی ششم

تهیه و تنظیم از دکتر علی اناری

۱- اصل پائولی - اصل عدم قطعیت (یا اصل هایزنبرگ) و اصل هاند را شرح دهید.

۲- فرمول شیمیائی واکنش های زیر را بنویسید

→ اتر متعارفی + پنتا کلرور فنر

→ آب + یدور اتیل منیزیم

→ بی سولفیت سیم + استن

→ سود سوزآور + استامید

→ هیپوبرومیت سیم + استامید

۳- پلی مریزاسیون آلدئید استیک را بنویسید (آلدول - پارا آلدئید - متا آلدئید)

۴- واکنش تهیه کلروفرم را از آلدئید استیک و استن بنویسید

۵- از تکلیس استات کلسیم چه ماده‌ای بدست میآید و از ئیدروژناسیون ماده آلی حاصل چه ترکیبی ایجاد میگردد

۶- اثر محلول پتاس آبی و الکلی را بر یدور ایزوبروپیل بنویسید

۷- واکنش تهیه مواد زیر را بنویسید

گلوکز از نشاسته - اروتروپین از آلدئید فرمیک - استئارین از اونئین - اوره از فسژن - اسید باربی توریک از اوره - گلیسرین از استئارین - استالدکسیم از آلدئید استیک - الکل اتیلیک از نشاسته

۸- چرا صابون در آبهای سخت بیشتر مصرف میشود

مسئله ۱- از ترکیب اسید فرمیک، الکل اشباع شده زنجیره‌ای استری نتیجه میشود که چگالی بحالت بخار آن نسبت به هیدروژن $d = ۳۷$ میباشد استر را مشخص کنید و گسترده آنرا رسم کنید و ایزومرهای اسیدی و استری را کاملاً شرح دهید

مسئله ۲- ۷/۵ گرم الکل اتیلیک را با مقدار لازم اسید سولفوریک حرارت میدهیم تا تمام الکل قسمتی به اتیلن و قسمتی به اتراکسید تبدیل شود گاز اتیلن حاصل را میسوزانیم ۱۸ گرم آب تولید شده است اولاً حجم گاز اتیلن را در شرایط متعارفی بدست آورید ثانیاً چه مقدار الکل به اتیلن و اتراکسید تبدیل شده است ثالثاً جرم اتراکسید حاصل چقدر است

پاسخ سئوالات شیمی ششم

پاسخ سئوالات

۱- اصل پائولی - در یک اوربیتال دو الکترون با چهار عدد کوانتمی یکسان نمیتوانند وجود داشته باشند

اصل عدم قطعیت: در یک لحظه بطور دقیق ممکن نیست بتوانیم مکان و سرعت و در نتیجه انرژی الکترون را مشخص کنیم

اصل هاند: در یک لایه فرعی که انرژی اربیتالها باهم مساوی هستند دو الکترون یک اربیتال را اشغال نمیکنند مگر آنکه هر یک از اربیتالها حداقل دارای یک الکترون باشند

۲-

$(C_2H_5)_2O + PCl_5 \rightarrow POCl_3 + 2C_2H_5Cl$

$IC_2H_5Mg + H\text{-}OH \rightarrow C_2H_6 + Mg\begin{smallmatrix}-I\\-OH\end{smallmatrix}$

$CH_3\text{-}CO\text{-}CH_3 + SO_3HNa \rightarrow CH_3\text{-}C(OH)(CH_3)\text{-}SO_3Na$

$CH_3\text{-}CO\text{-}NH_2 + NaOH \rightarrow NH_3 + CH_3\text{-}COONa$

$CH_3\text{-}CO\text{-}NH_2 + BrONa \rightarrow CO_2 + CH_3\text{-}NH_2 + BrNa$

۳-

در محیط قلیائی ضعیف ایجاد الدول

$CH_3\text{-}CHO + CH_3\text{-}CHO \rightarrow CH_3\text{-}CHOH\text{-}CH_2\text{-}CHO$

الدئید بتاهیدراکسی بوتیریک (الدول)

$3CH_3\text{-}CHO \xrightarrow{\text{اسید سولفوریک}} (CH_3\text{-}CHO)_3$

پارا الدئید

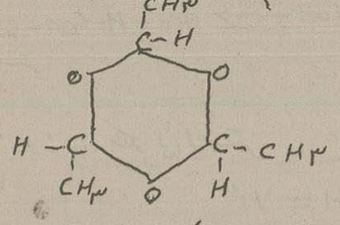

$4CH_3\text{-}CHO \xrightarrow[-10]{\text{یخ و نمک}} (CH_3\text{-}CHO)_4$

متا آلدئید

۴-

$CH_3\text{-}CHO + 3Cl_2 \rightarrow 3CH + Cl_3\text{-}CHO$ کلرال

$Cl_3\text{-}CHO + KOH \rightarrow CHCl_3 + H\text{-}COOK$ کلروفرم

$CH_3\text{-}CO\text{-}CH_3 + 3Cl_2 \rightarrow 3CH + CH_3\text{-}CO\text{-}Cl_3$

$CH_3\text{-}CO\text{-}Cl_3 + KOH \rightarrow CHCl_3 + CH_3\text{-}COOK$ کلروفرم

صفحه ۱۸
اطلاعات ـ دوشنبه ۲۷ اردیبهشت
ماه ۲۵۳۵ ـ شماره ۱۵۰۱۱

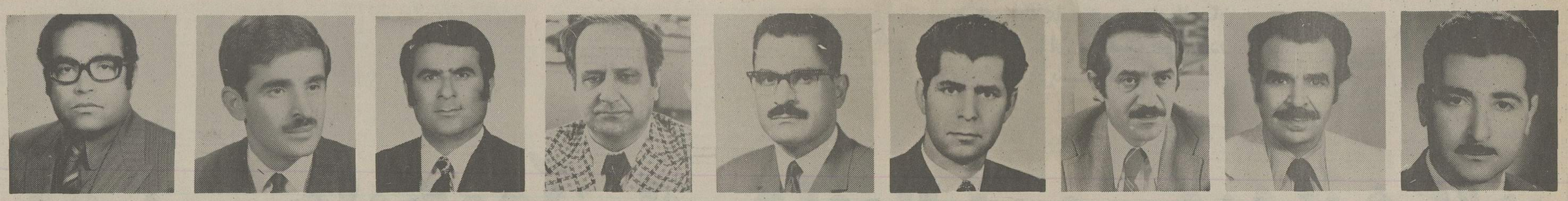

عباس خداداده — مصطفی رنجبر — منوچهر اتفاق ظهیری — علی بابا عسگری — مهدی احسانی — حبیب صدریان — شفیع چلاجور — مهندس احمد محمدی — احمد زعیم

۵ ـ

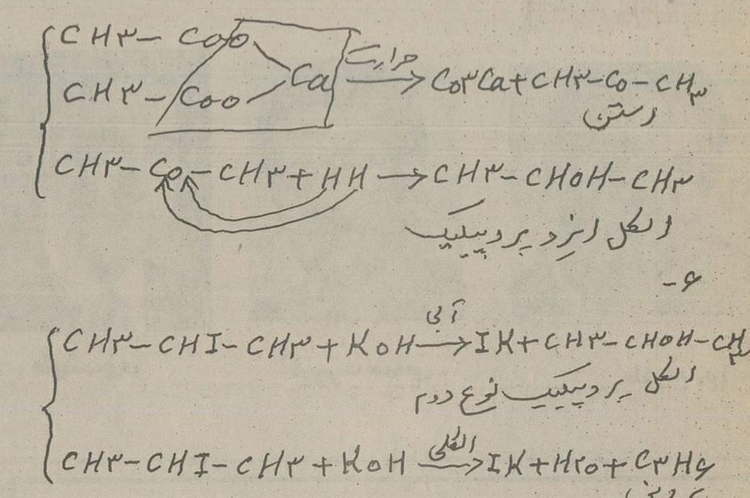

۶ ـ

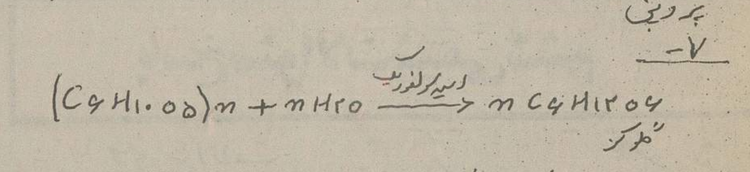

۷ ـ

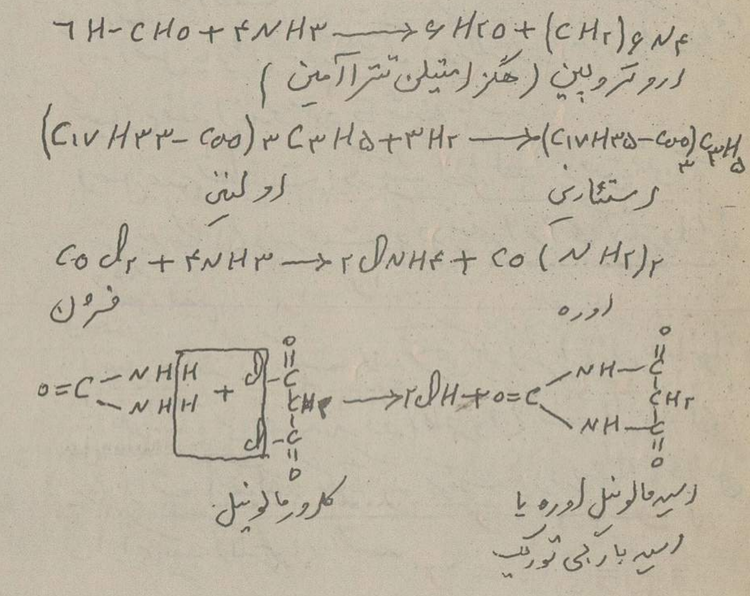

۸ ـ آبهای سخت یون کلسیم و منیزیم دارند و صابون در اثر یونهای آبها ـ صابون غیر محلول استارات کلسیم تبدیل میشود

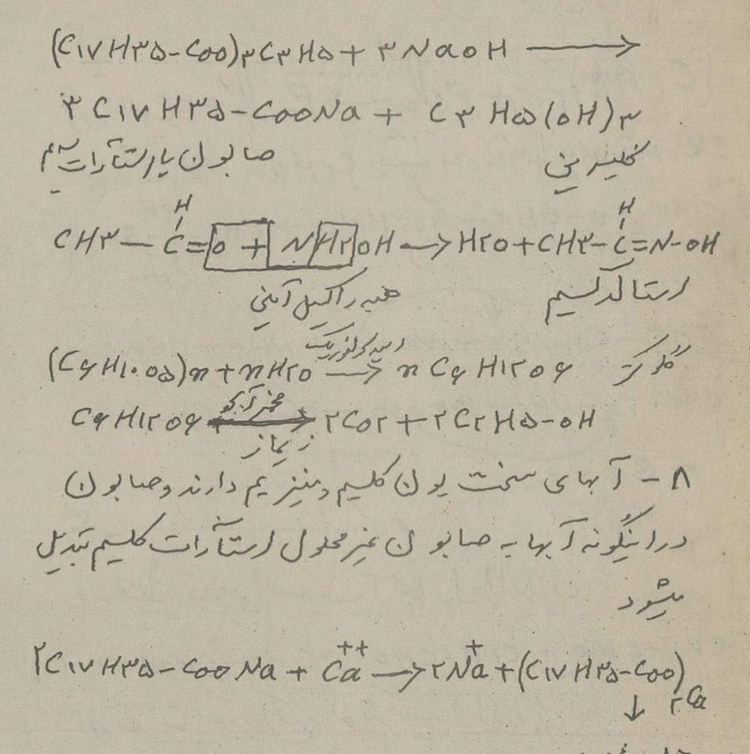

حل مسئله ۱ ـ

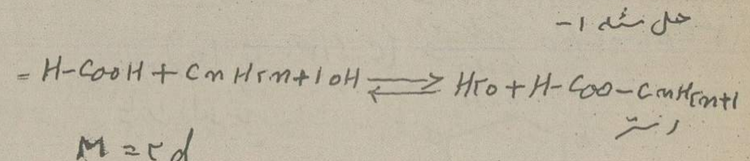

وزن مولکولی استر $M = 2d$

$M = 2 \times 37 = 74$

$H-COO-C_nH_{2n+1} = 74$

$46 + 14n = 74$

$n = 2 \quad H-COO-C_2H_5$

فرمیات اتیل

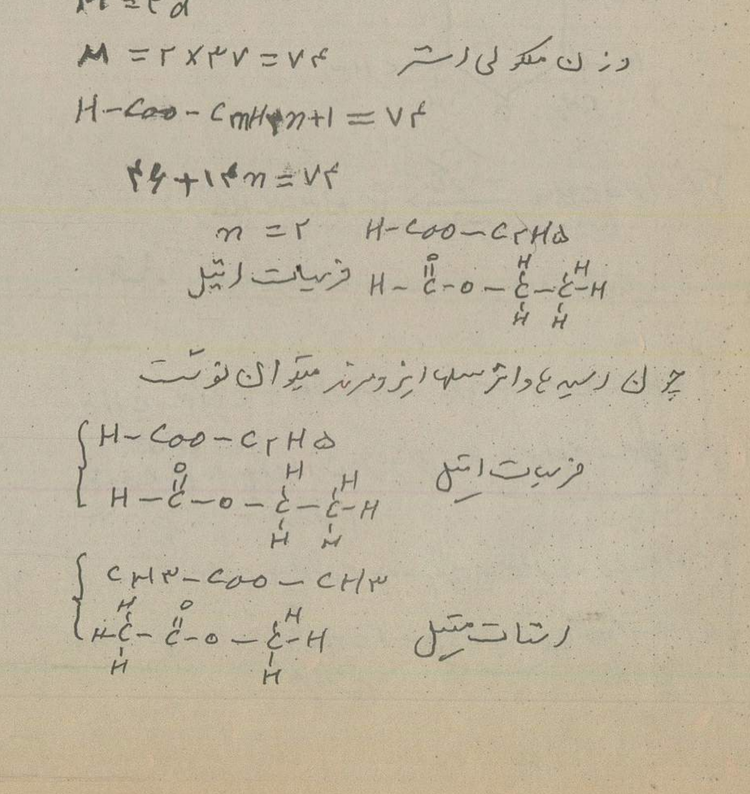

چون اسید و الکل سازنده میتوان نوشت

فرمیات اتیل

استات متیل

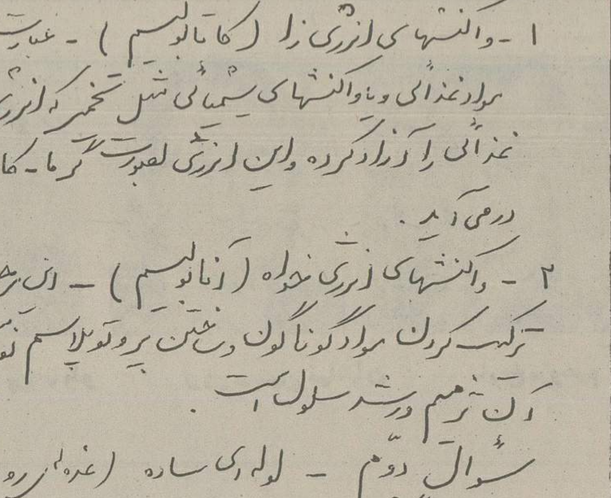

اسید پروپیونیک

حل مسئله ۲ ـ

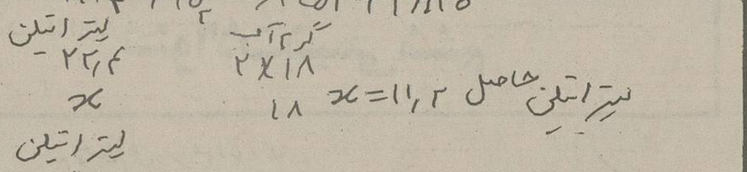

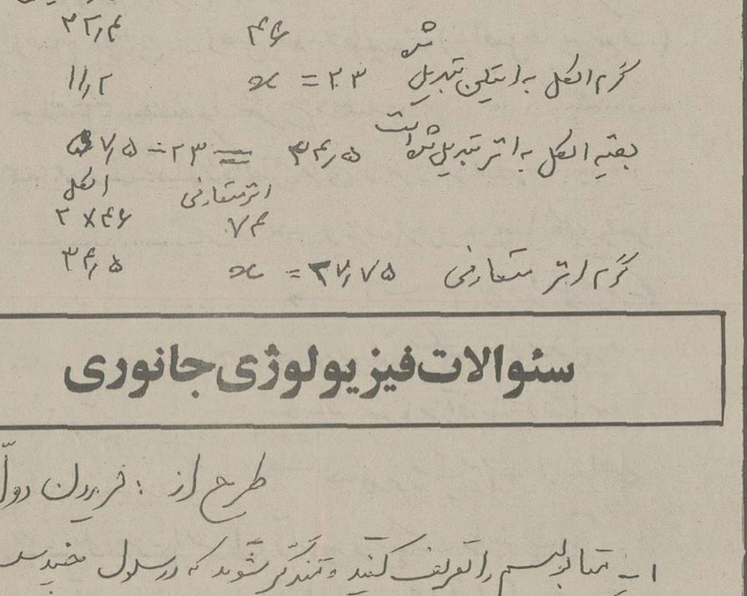

سئوالات فیزیولوژی جانوری

طرح از : فریدون دولو

۱ ـ تمابولیسم را تعریف کنید و متذکر شوید که در سلول چند سلسله واکنش صورت میگیرد ؟

۲ ـ انواع عدد بازلوله‌ای را فقط نام برده و مثال بزنید و شکل هر یک را رسم کنید .

۳ ـ خصوصیات بافت آسنوانی اسفنجی را بنویسید و شکل مثال این بافت را نشان دهید . ضمناً متذکر شوید که این بافت در چه قسمتی از آسنوانهای دراز دهن وجود دارد ؟

۴ ـ بزرگترین تفاوت سلول تخم و یک سلولی از نظر تقسیم توانائی و پیدائش سلولهای جدید در چیست ؟ آنرا توضیح داده و شکل ساده‌ای برای آن نشان دهید .

۵ ـ ترشح شیمیائی جگر و لوزالمعده را شرح داده و شکل آنرا رسم کنید .

۶ ـ غذاها بچه صورت در روده باریک جذب می‌شوند ؟

۷ ـ چند عامل در ثابت نگاهداشتن قند خون موثر است ؟ آنها را معرفی کنید . (با رسم شکل) .

۸ ـ ساختمان زبان حشائی را با رسم شکل شرح دهید .

۹ ـ تطابق و تغیر قطر هر یک چه نوع عملی است و مرکز آن در کجاست ؟ و کدام عصب حرکتی در این تغیر قطر شرکت دارد ؟ توضیحی در مورد مطالب فوق بدهید و شکل انعکاس تطابق را نشان دهید

۱۰ ـ تفاوت خستگی ماهیچه با گوشتگی ماهیچه در چیست ؟

جواب سئوالات فیزیولوژی جانوری

سئوال اول ـ تعریف ـ به مجموعه تغییرات و ترکیب مواد در سلول تمابولیسم (متابولیسم) گویند .

در سلول واکنش دو سلول صورت می‌گیرد :

۱ ـ واکنشهای انرژی زا (کاتابولیسم) ـ عبارت از اکسیداسیون مواد غذائی و مواد واکنشهای سیمائی مثل تخمیر انرژی سیمائی مواد غذائی را آزاد کرده و این انرژی بصورت گرما ـ کار و الکتریسیته درمی‌آید .

۲ ـ واکنشهای انرژی خواه (آنابولیسم) ـ این مرحله عبارت از ترکیب کردن مواد گوناگون در سلول پروتوپلاسم توسط دستگاه آنزیم و رشد سلول است .

سئوال دوم ـ لوله‌ای ساده (غده‌های روده‌ای)
لوله‌ای انگشتی (غده‌های معدی)
لوله‌ای پیچیده (غده‌های بولدعرق)

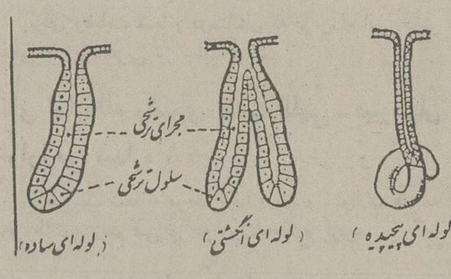

سئوال سوم ـ این بافت در وسط استخوانهای لهن و دوسر استخوانهای دراز (اپیفیز) وجود دارد .

فاقد دستگاه هاورس بوده و سلولهای آن بصورت نامنظم است و در فاصله چند سلول استخوانی حفره محتوی مغز قرمز می‌باشد .

(بخشی از استخوان اسفنجی)

سئوال چهارم ـ تفاوت در این است که سلولهای حاصل از تقسیم سلول توانائی یک جانور تک سلولی از هم جدا می‌شوند و هر یک زندگی مستقل دارند . حال آنکه سلولهای حاصل از تقسیم سلول تخم بهم متصل باقی مانده و یک توده سلول تشکیل میدهند که در آن بافتها و اندامهای مختلف بدن است .

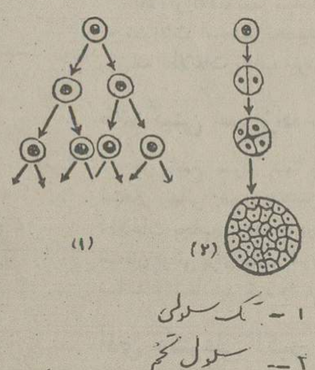

۱ ـ یک سلولی
۲ ـ سلول تخم

سئوال پنجم ـ ترشح شیمیائی جگر با اسم اورمونی بنام کولستوکینین است که فقط اثنا عشر را بخون ترشح می‌کند (و اثر عمده‌ای بر روی پانکراس) و توسط جریان خون به کیسه صفرا رسیده و سبب تحرک کیسه صفرا می‌شود .

ترشح شیمیائی لوزالمعده با اسم اورمونی بنام سکرتین است که بخون ریخته می‌شود و سبب تحرک و ترشح سلولهای باز لوزالمعده شده و ترشح آنرا سبب می‌شود مگر بن

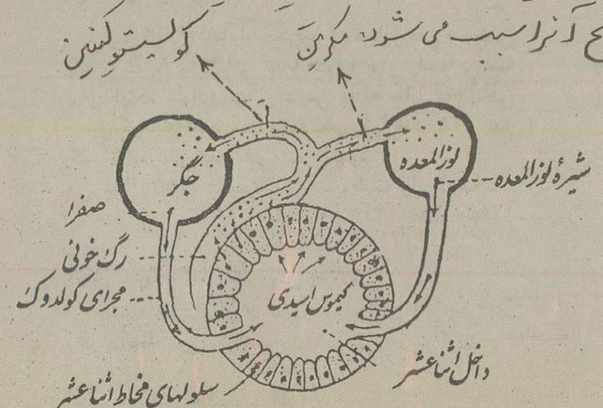

« ترشح شیمیائی لوزالمعده و جگر »

صفحه ۱۹
اطلاعات ـ دوشنبه ۲۷ اردیبهشت
ماه ۲۵۳۵ ـ شماره ۱۵۰۱۱

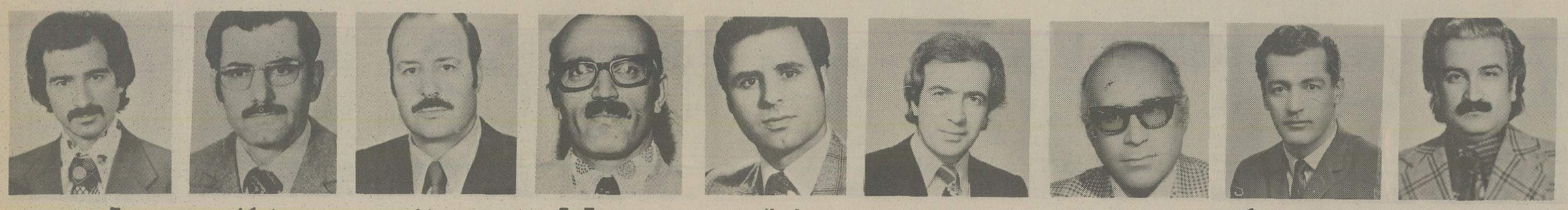

امینی — غلامحسین کهتری — محسن صحافی — فرهنگ اشتیاقیان — هدایتاله نعیمی — نجات خوشآهنگ — مجدی — حسنعلی کیا — مهندس آرین فر

سؤال ششم ـ آب دارای مواد معدنی بدون تغییر در روده باریک جذب می‌شوند و وارد مویرگ‌های خونی می‌شوند.
گلوسیدها بصورت قندهای ساده (اوز ساده) جذب خون می‌شوند.
پروتئین‌ها بصورت اسیدهای امینه جذب خون می‌شوند.
چربی‌ها بصورت اسیدهای چرب، گلیسرین و مواد صابونی جذب میشوند.

سؤال هفتم ـ عامل عصبی و عامل اورمونی در مبادلات کلاسیم قند خون مؤثرند.
الف ـ عامل عصبی ـ مرکزش در بصل النخاع است.
ب ـ عامل اورمونی ـ اورمونهای زیاد کننده قند خون عبارتند از: آدرنالین ـ کورتین ـ دیاموژن و تیروکسین هستند.
اورمون کم کننده قند خون انسولین است.

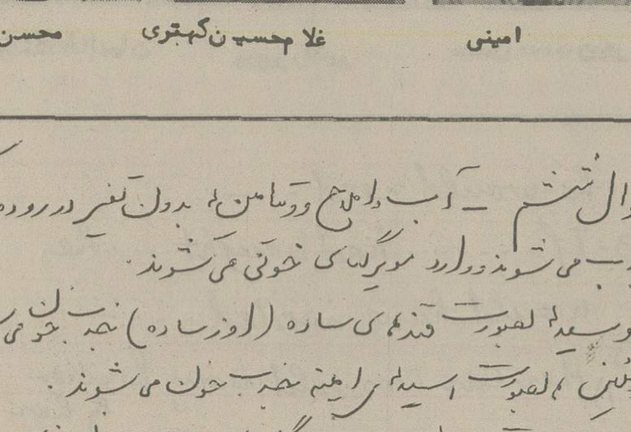

« عوامل زیاد کننده و کم کننده قند خون »

سؤال هشتم ـ رشته چشایی دارای سلولهای حسی چشایی است که زائده خارمانند دارند. سلولهای مخاط آنها را در میان گرفته‌اند. البته در نوک زبان حسی مخصوص با سلولهای حسی چشایی مربوطه است.

« یک رشته چشایی »

سؤال نهم ـ تطابق دقیق هر یک از قسمتهای اندام بینائی است. اعضاء این اندام شبکیه و مرکزش در لوب پس سری پشتی و جسمهای زانویی خارجی است.

است. عصب سوم که عصبی حرکتی است در این حس شرکت کرده و سبب انقباض ماهیچه‌های خارجی عنبیه و ماهیچه‌های ژرفی می‌شود.

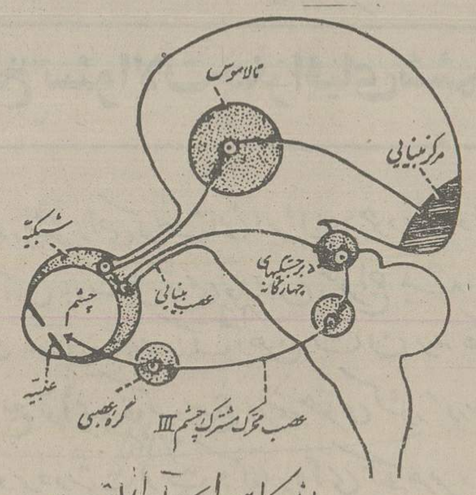

« انعکاسهای تطابق »

سؤال دهم ـ در اثر خیلی زیاد انقباضات عروقی مواد آلی فسفردار و گلیکوژن ماهیچه کم می‌شود و در اثر جمع شدن اسید لاکتیک حالت انقباض ماهیچه کاهش می‌یابد. بنابراین از دوره استراحت ماهیچه طولانی‌تر می‌شود که گاهی خستگی ماهیچه گویند.

هنگامی که اندوخته‌های مواد آلی فسفردار و گلیکوژن در ماهیچه کاملاً تمام شود، ماهیچه قدرت انقباض نخواهد داشت و این حالت را کوفتگی ماهیچه گویند.

سئوالات فیزیک ششم

فیزیک شش طبیعی — طرح از جواد عراقی

مسئله اول: گلوله‌ای را از بالای سطح شیبداری که زاویه شیب آن ۳۰ درجه است با سرعت اولیه ۱ بطرف پائین حرکت میدهیم این گلوله در ثانیه سوم مسافت ۱۵ متر و بعد از ۳ ثانیه مسافت ۳۹ متر را طی میکند اگر جرم گلوله ۴۰۰ گرم باشد سرعت اولیه ۱ و اصطکاک سطح شیبدار را تعیین کنید $g=10\ m/s^2$

مسئله دوم: اولاً صفحه سیرنی است که دارای ۲۵ سوراخ است و در هر دقیقه ۴۹۵ دور میزند اسم نوت حاصل از آنرا بدست آورید «$do_4=440$» ثانیاً: تار مرتعشی است بطول ۰/۵ متر و بجرم ۰/۲ گرم که با نیروی ۱۶ کیلوگرم نیرو کشیده شده و در طول آن ۳ گره ایجاد می‌شود توانتر آنرا تعیین کنید. ثالثاً: لوله صوتی بسته ایست که صوت دوم آن do_2 میباشد نام صوت اصلی آنرا تعیین کنید $g=10\ m/s^2$

مسئله سوم: منبع نور تکرنگی داریم که طول موج آن ۶۰۰ آنگستروم میباشد اولاً: تواتر و پریود ارتعاشات این منبع را حساب کنید «سرعت نور 3×10^5 کیلومتر بر ثانیه میباشد» ثانیاً: جلوی این منبع دو شکاف باریک و موازی که از هم ۱/۵ میلیمتر فاصله دارند قرار دارد و نوارهای تداخلی را بر روی صفحه دیگری موازی با صفحه شکافها و در فاصله ۱/۵ متری از آن است. مشاهده می‌کنیم فاصله دو نوار روشن متوالی چند میکرون است ثالثاً: اگر طول موج نور فوق را به λ' تغییر دهیم فاصله دو نوار روشن متوالی دو برابر می‌شود λ' را تعیین کنید.

مسئله چهارم: ده خازن مشابه را بطور سری بیکدیگر می‌بندیم ظرفیت معادل ۵ میکروفاراد می‌شود. اولاً: ظرفیت هر خازن چقدر میشود ثانیاً: خازنی بظرفیت ۵۰ میکروفاراد با یک مقاومت ۱۵ اهمی بطور سری بسته و بین دو سر مجموعه آنها اختلاف سطح متناوب $V=100\sqrt{2}\sin 1000t$ را برقرار میکنیم. شدت موثر جریان و اختلاف سطح موثر دو سر خازن را به تنهائی بدست آورید. ثالثاً: ضریب خود القائی سیم پیچی را بدست آورید که اگر در مدار فوق بطور سری قرار گیرد شدت جریان در مدار ماکزیمم شود.

اصطلاحات زیر را تعریف کنید.

۱: طول موج . هانری . استن . شدت جریان موثر
۲: قوانین تجربی آونگ ساده
۳: اصل بقای انرژی مکانیکی
۴: مقایسه لوله‌های صوتی باز و بسته
۵: اتصال موازی خازنها
۶: خواص امواج الکترومانیتیک

جواب سئوالات فیزیک ششم

حل مسئله اول «حل در M.K.S علمی».

$$\text{جرم} = 400 \div 1000 = 0.4\ kg$$

$$x=\frac{1}{2}\gamma t^2+V_0 t \Rightarrow 39=\frac{1}{2}\gamma\times3^2+V_0\times3 \Rightarrow 39=4{,}5\gamma+3V_0$$

$$x=\frac{1}{2}\gamma(2t-1)+V_0 \Rightarrow 15=\frac{1}{2}\gamma(2\times3-1)+V_0 \Rightarrow 15=2{,}5\gamma+V_0$$

$$\begin{cases}39=4{,}5\gamma+3V_0\\15=2{,}5\gamma+V_0\end{cases} \Rightarrow \gamma=2 \qquad V_0=10$$

$mg\sin\alpha - F_{\text{اصطکاک}} = m\gamma$

$0.4\times10\times\frac{1}{2} - F_{\text{اصطکاک}} = 0.4\times2 \Rightarrow F_{\text{اصطکاک}} = 1.2$ نیوتن

حل مسئله دوم: دور در ثانیه $495\div60=8{,}25$ دور در دقیقه

هرتز $N=P\times n=25\times8{,}25=206{,}25\approx206$

$do_4=\frac{5}{3}do_3 \Rightarrow 440=\frac{5}{3}do_3 \Rightarrow do_3=264$

$do_2=\frac{do_3}{2}=\frac{264}{2}=132$

$206\div132=1{,}56=\frac{3}{2}\times\frac{25}{24} \Rightarrow Sol^{\#}$ نام نوت

$$N=\frac{K}{2\ell}\sqrt{\frac{F\ (\text{نیروی کشش تار (نیوتن)})}{m\ (\text{جرم یکمتر تار})}}$$

$2\ kg$ جرم یکمتر تار $\Rightarrow$ جرم یکمتر تار $=0.4\div1000=0.0004$ گرم $\Rightarrow$ جرم 0.2 گرم $=0.2\times2=0.4$ گرم

نیوتن نیروی کشش تار $16\times g=1.6$ کیلوگرم نیرو

تعداد شکم‌ها در تار $2=1-3$ گره

هرتز $N=\frac{2}{2\times0.5}\sqrt{\frac{16}{0.0004}} \Rightarrow N=400$

$N_1=?$ صوت اصلی لوله بسته — زیرا لوله‌های بسته فقط هماهنگیهای فرد را ایجاد می‌کنند

$N_3=do_3$ صوت دوم لوله بسته

$N_3=3N_1 \Rightarrow do_3=3N_1 \Rightarrow N_1=\frac{1}{3}do_3=\frac{2}{3}do_2=\frac{4}{3}do_1=fa_1$

حل مسئله سوم:

$$\lambda=\frac{V}{N} \Rightarrow \frac{\text{آنگستروم}\ \text{میکرون}\ \text{میلیمتر}\ \text{متر}\ \text{کیلومتر}}{N}=\frac{3\times10^5\times1000\times1000\times1000\times10000}{N}=6000\ \text{آنگستروم} \Rightarrow N=5\times10^{14}\ \text{هرتز}$$

$T=\frac{1}{N}=\frac{1}{5\times10^{14}} \Rightarrow 2\times10^{-15}$ ثانیه

$\lambda=\frac{a x}{Kd} \Rightarrow 0.6\ \text{میکرون}=\frac{1500\times x}{1\times15000} \Rightarrow x=600\ \text{میکرون}$

$\frac{\lambda}{\lambda'}=\frac{x}{x'} \Rightarrow \frac{0.6\ \text{میکرون}}{\lambda'}=\frac{x}{2x} \Rightarrow \lambda'=1.2$ میکرون

حل مسئله چهارم

میکروفاراد $\frac{1}{C}=\frac{n}{C_1} \Rightarrow \frac{1}{5}=\frac{10}{C_1} \Rightarrow C_1=50$

$V=100\sqrt{2}\sin1000t$

$V=V_m\sin wt$ ، $V_m=100\sqrt{2}$ ، $w=1000$

ولت دوسر مدار $V_e=\frac{V_m}{\sqrt{2}}=\frac{100\sqrt{2}}{\sqrt{2}}=100$

اهم مدار $Z=\sqrt{R^2+(\frac{1}{Cw})^2}=\sqrt{(15)^2+(\frac{1}{0.0005\times1000})^2} \Rightarrow Z=25$ (فاراد)

آمپر $V_e=ZI_e \Rightarrow 100=25I_e \Rightarrow I_e=4$

اهم دوسر خازن $Z=\frac{1}{Cw}=\frac{1}{0.0005\times1000}=20$

ولت دوسر خازن $V_e=ZI_e=20\times4=80$

هانری $L\omega^2=1 \Rightarrow L\times0.0005\times1000^2=1 \Rightarrow L=\frac{1}{50}$

تعریف طول موج: طول موج مقدار مسافتی است که حرکت ارتعاشی در یک پریود طی میکند. **تعریف هانری:** هانری ضریب خود القائی مداری است که برای تغییر شدت یک آمپر در یک ثانیه نیروی محرکه‌ای برابر یک ولت ایجاد کند. **تعریف استن:** واحد نیرو در سلسله M.T.S استن است و آن مقدار نیرویی است که اگر بجرم یک تن وارد شود شتابی معادل یکمتر بر مجذور ثانیه بآن بدهد معادله ابعادی نیرو MLT^{-2} میباشد. **تعریف شدت جریان موثر:** شدت جریان موثر جریان متناوب برابر شدت جریان مستقیمی است که در همان مدار و در مدت مساوی همان مقدار حرارت تولید کند.

قوانین آونگ ساده: ۱: در نوسان‌های کم دامنه زمان تناوب به دامنه نوسان بستگی ندارد. ۲: زمان تناوب آونگ ساده به جنس و جرم آن بستگی ندارد ۳: زمان تناوب آونگ ساده باجذر طول آن نسبت مستقیم دارد. ۴: زمان تناوب آونگ ساده باجذر شتاب وارد بآن نسبت عکس دارد.

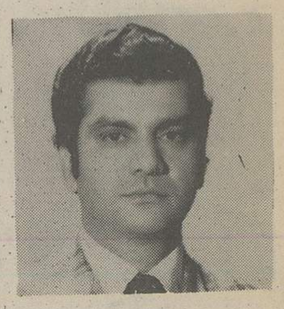
احمد قندهاری

احمد سعیدی

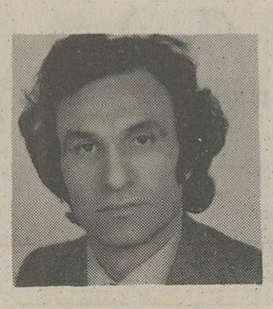
مهدی منصوری

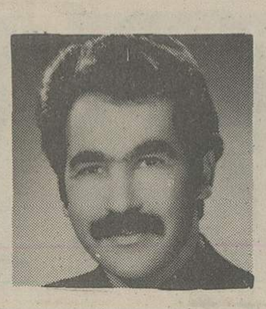
پرویز نجفیانی

همایون تفضلی

خوشرو فرمهر

هوشنگ طالبیان

پرویز رنگچی

حسن حسین‌پور

۳: اصل بقاء انرژی مکانیکی: هرگاه جسمی بوزن P در نقطه A در ارتفاع h از سطح زمین قرار گرفته باشد در آن نقطه نسبت به سطح زمین دارای مقداری انرژی پتانسیل برابر $P \times h$ است و انرژی جنبشی آن صفر است

پس: در نقطه A $\begin{cases} E_c = 0 \\ E_p = P \times h \end{cases} \Rightarrow E_c + E_p = P \times h$

پس از آنکه جسم باندازه x متر سقوط کرد در نقطه B انرژی پتانسیل آن کاهش یافته ولی چون دارای سرعتی برابر $V = \sqrt{2gx}$ میباشد بنابراین مقداری انرژی جنبشی در آن ایجاد شده است

در نقطه B $\begin{cases} E_p = P(h-x) = Ph - Px \\ E_c = \frac{1}{2}MV^2 = \frac{1}{2}M(2gx) = Mgx = Px \end{cases}$

$$E_p + E_c = Px + Ph - Px = Ph$$

یعنی مقدار کل انرژیهای پتانسیل و جنبشی در نقطه A و B با یکدیگر برابرند بنابراین میتوان گفت که مقدار کل انرژی مکانیکی یک دستگاه منفرد ثابت است.

مقایسه لوله های صوتی باز و بسته: در شرایط یکسان تواتر صوت اصلی یک لوله باز دو برابر تواتر صوت اصلی لوله بسته هم طول آن است

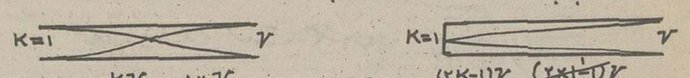

$N_{\text{باز}} = \frac{KV}{2l} = \frac{1 \times V}{2l}$ $\qquad$ $N_{\text{بسته}} = \frac{(2K-1)V}{4l} = \frac{(2 \times 1 - 1)V}{4l}$

$$\frac{N_{\text{باز}}}{N'_{\text{بسته}}} = \frac{\frac{V}{2l}}{\frac{V}{4l}} = \frac{2}{1} \Rightarrow \boxed{N_{\text{باز}} = 2N'_{\text{بسته}}}$$

نتیجه میشود: که هرگاه طول لوله بسته نصف طول لوله باز باشد این دو لوله هم صدا خواهند بود، یعنی تواتر صوت اصلی لوله باز با تواتر صوت اصلی لوله بسته‌ای بطول نصف آن برابر است.

اتصال موازی خازنها: در اینگونه اتصال از هر خازن یک جوشن را به نقطه مشترکی مانند A و دیگر جوشنها را به نقطه دیگری مانند B وصل می کنند و پس از آن دو قطب مولد را به این دو نقطه اتصال میدهند واضح است که در این صورت اختلاف پتانسیل دو جوشن خازنها با اختلاف پتانسیل دو سر مولد مساوی هستند ولی مقدار الکتریسیته آنها متفاوت خواهد بود بطوریکه

$$q = q_1 + q_2 + q_3$$

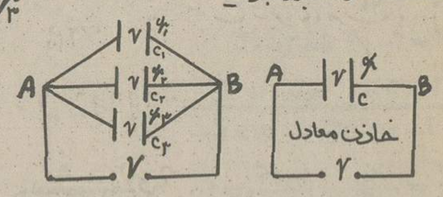

$C_1 = \frac{q_1}{V} \Rightarrow q_1 = C_1 V$

$C_2 = \frac{q_2}{V} \Rightarrow q_2 = C_2 V$

$C_3 = \frac{q_3}{V} \Rightarrow q_3 = C_3 V$

$C = \frac{q}{V} \Rightarrow q = CV$

$q = q_1 + q_2 + q_3$

$CV = C_1V + C_2V + C_3V$

$\boxed{C = C_1 + C_2 + C_3}$

خواص امواج الکترومانیتیک - ۱- این امواج در محیط مانند آب و هوا بدست آمده بوده می کنند و عبارت از بسام آرما بوده می کنند ۲- این امواج مانند نور عکس میشود و می شکنند ۳- در این امواج مانند نور پدیده تداخل مشاهده میشود.

سئوالات انگلیسی

طرح از کهنزی

DICTATION

1. Allthough the ancient Olympics inkluded bothe culturall and athletic achievments, moderne compettition is allmost entirelly athletic.
2. I just had an arrgument with my frend. He saide that the gaims wer waist of time, and I tolde him that he was rong.
3. Tom got his lanttern and the two adventurers walked slowli towards the taverne.

Grammar

A. Write the other two forms of the following conditional sentences.
1. If your fathers buys this car, he will need a larger garage.
2. .....
.....
.....
3. .....
.....
.....

B. Give the passive voice of the following :
1. She sold her car to my brother.
1. .....
.....
2. We will build a bridge next year.
2. .....
.....

C. Chech the correct answer (a,b, or c) and underline it.
1. To call up means
A. to visit B. to telephone
C. to invite
2. Newer mind means
A. Don't pay any attention
B. don't be mixed up
C. don't be ashamed
3. So far means
A. previously
B. up to now
C. by heart
4. He came here.....Monday
A. on B. in
C. at
5. She spent .....o.. time here.
A. much B. many
C. a lot
6. I.....see you to-morrow.
A. Shall B. would
C. going to
7. We.....go home yesterday.
A. didn't B. does't
C. not

پاسخ سئوالات انگلیسی

دیکته

1- Although 2- included
3- both 4. cultural 5- modern
6- achievement 7- competitions
8 almost 9- entirely 10- friend
11- argument 12- said 13- games
14. were 15- waste 16- told
17 wrong 18. lantern 19 slowly
20- tavern.

Grammar

A-
2- If your father bought this car, he would need ----
3- If ..... had bought .... he would have needed ----

B.
1) Her car was sold to my brother by her
2- A bridge will be built next year by us.

قسمت C- 1- B 2- A. 3- B 4. A 5- A.
6- A. 7. A.

سئوالات جغرافیای ششم ادبی

طرح از: زنگچی

۱- معادن آهن ایران در چه مناطقی قرار دارد و برای ذوب آهن چه اقداماتی انجام گرفته است.
۲/۵ نمره

۲- کانال مؤثر چه موقعیتی دارد، در چه زمانی و بوسیله چه کسی ساخته شد. طول و عرض و عمق آن چقدر است؟ در چه زمانی این کانال ملی شد و موقعیت فعلی آن چیست؟ ۳ نمره

۳- صنایع شیمیائی شوروی و مراکز این صنایع را بنویسید.
۲ نمره

۴- راههای تهران به کناره دریای خزر را بنویسید و یادآور شوید که طول این راهها چقدر است، کوتاهترین و طولانی ترین راهها کدام است. ۲/۵ نمره

۵- موقعیت تنگه های ترکیه را نوشته و متذکر شوید این تنگه ها به کدام دریاها ارتباط دارند. ۲/۵ نمره

۶- در کوههای فارس از لحاظ وضع آب و هوا و تنوع نباتات ۳ منطقه را میتوان تشخیص داد آن ۳ منطقه را بنویسید. ۲/۵ نمره

۷- موقعیت جغرافیائی کشور لبنان را شرح داده وضع آب و هوا و مناطق کوهستانی آنرا نوشته و حکومت لبنان را یادآور شوید. ۲/۵ نمره

پاسخ سئوالات جغرافیای ششم ادبی

۱- آهن در بیشتر نواحی کوهستانی ایران وجود دارد و بعضی از کانهای آن با وسایل قدیمی و ناقص استخراج میشد. نتیجه عملیات شناخت معدن های سنگ آهن نشان میدهد که بیشتر این منابع توأم با خاک سرخ در نیمه جنوبی کشور، در حاشیه غربی دشت کویر و دشت لوت و کناره های تنگه هرمز و برخی از جزایر آن به طور پراکنده قرار دارند.
معدن های سنگ آهن چغارت، چادرملو، سه چاهون و زرند برای تغذیه کارخانه ذوب آهن مورد استفاده قرار میگیرند و این کارخانه در ۴۶ کیلومتری جنوب غربی -

صفحه ۲۱
اطلاعات ـ دوشنبه ۲۷ اردیبهشت ماه ۲۵۳۵ ـ شماره ۱۵۰۱۱

طراحان سئوالات ششم نهائی و کنکور روزنامه اطلاعات

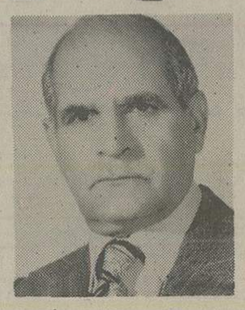
سید محمد ملیح

محمدعلی مدرسی

جعفر طیرانی

خاکساریزدی

فریدون گشتاسبی

مهدی منصوری

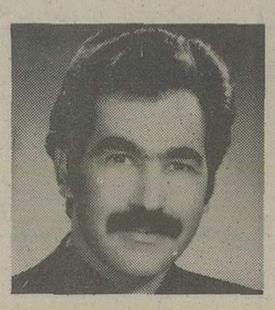
پرویز نجفیانی

اکبر درفشان

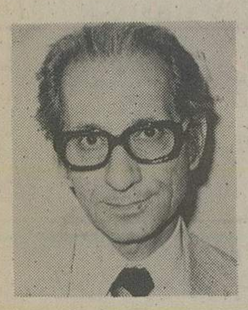
میرمیرانی

اصفهان واقع شده و با فاصله ۱۲ کیلومتر از کارخانه آریامهر شهر پولادسازان ایجاد شده است.

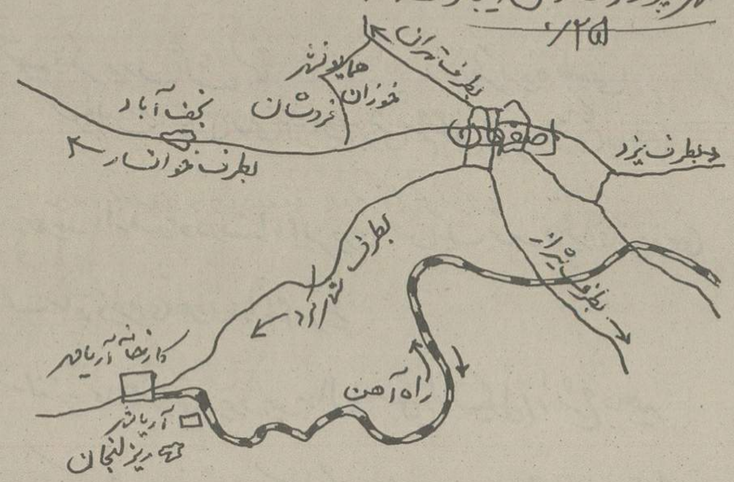

۲ـ

کانال سوئز در خاک مصر بین شبه جزیره سینا و صحرای شرقی مصر ایجاد شده و بندر پرت سعید را به خلیج سوئز متصل میسازد.

در قرن نوزدهم یکی از مهندسان فرانسوی به نام فردینان دولسپس نقشه ارتباط دو دریای احمر و مدیترانه را از طریق کانال فعلی طرح نمود و امتیاز آن را به نام کمپانی فرانسوی کانال سوئز از سعید پاشا خدیو مصر (۱۸۵۹) گرفت و پس از ده سال ساختمان آن بپایان رسانید و در سال ۱۸۶۹ کانال افتتاح گردید.

طول کانال ۱۶۶ کیلومتر و عرض آن بین ۱۲۰ تا ۲۰۰ متر و عمق آن بین ۱۲ تا ۱۳ متر است.

در سال ۱۹۵۶ دولت مصر کانال را ملی اعلام کرد و پس از چند بار بسته شدن، فعلاً کانال سوئز برای رفت و آمد کشتی ها آماده است.

۳ـ

صنایع شیمیائی شوروی تقریباً مولود ایام بعد از انقلاب است و امروزه ساخت همه نوع مواد شیمیائی مانند: داروهای طبی، مواد رنگی، کودهای شیمیائی، کائوچو، ابریشم و پشم مصنوعی و غیره در تمام نقاط کشور رواج دارد. مهمترین مراکز صنایع شیمیائی در شهرهای نزدیک کانهای زغال و نفت و مخصوصاً در لنینگراد، مسکو، یارسلاو، کیف تمرکز یافته است. از لحاظ صنایع چوب بری و تهیه کاغذ و ساخت الکل از چوب، شوروی نیز از کشورهای درجه اول جهان است و کارخانه های آن عموماً در جوار جنگل ها بخصوص در بندر

آرخانگلسک کنار دریای سفید و در کارلی و شمال اورال و در نواحی سیبری متمرکز است و هر سال مقدار زیادی الوار و تخته سه لایی صادر میکند.

۴ـ

چهار راه به شرح زیر تهران را به کناره دریای خزر مربوط میسازد:

۱ـ راه تهران به بندر پهلوی به طول ۳۸۳ کیلومتر که از کرج و قزوین و رشت میگذرد.

۲ـ راه چالوس به درازای ۲۰۲ کیلومتر، این راه تهران را به بندر نوشهر مربوط میکند و از کرج و کچسر و تونل کندوان میگذرد.

۳ـ راه هراز که تهران را از طریق آمل به بابلسر مربوط میسازد.

۴ـ راه تهران به بابلسر که از فیروزکوه و بابل و شاهی عبور میکند و از شاهی نیز راهی به بندر شاه کشیده شده است.

۵ـ

کوههای تراکیا در واقع دنباله رشته کوههای غربی به طرف ترکیه آسیا است که بین آنها گودال عمیق دریای مرمره قرار گرفته. این دریا از سمت شمال به وسیله تنگه بسفر به دریای سیاه و از سمت جنوب توسط تنگه داردانل به دریای اژه متصل است و تنگه های مزبور از لحاظ موقع نظامی دارای اهمیت است. در دریاهای مرمره و اژه جزایر متعددی وجود دارد.

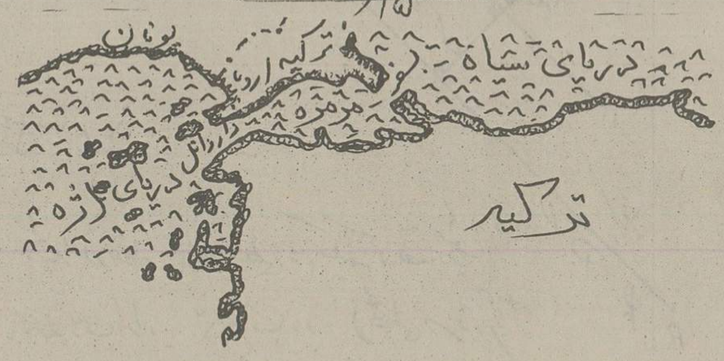

۶ـ

در کوههای فارس از لحاظ وضع آب و هوا و تنوع نباتات ۳ منطقه میتوان تشخیص داد:

الف ـ منطقه سردسیر شمالی که بعلت ارتفاع زیاد کوهها، باران و برف آن کافی و دامنه کوهها پوشیده از جنگل و مرتع است.

ب ـ ناحیه تنگستان که در جنوب منطقه فوق قرار گرفته و باران آن کم است. رودهای این ناحیه کوچک و در کوهها تنگه هایی ایجاد نموده و چون نمیتوانند راهی به خارج پیدا کنند اغلب آنها به گودالها و دریاچه های داخلی میریزند. راه گذشتن از این کوهها از طریق همین تنگه هاست که باصطلاح محلی آنها را کتل میگویند مانند کتل دختر و کتل رودک.

ج ـ ناحیه گرمسیر و کوههای ساحلی خلیج فارس که زمین های آن حاصلخیز ولی باران آن کم است و اگر آبی بر اثر باران فراهم شود از زمین های آن منطقه محصول کافی برداشت میشود.

۷ـ لبنان کشور کوچکی است در کناره شرقی دریای مدیترانه و از شمال و مشرق به سوریه و از جنوب به اسرائیل و از مغرب به دریای مدیترانه محدود میشود و قریب ۱۰ هزار کیلومتر مربع وسعت دارد. کشور لبنان از یک منطقه کوهستانی پرشیب و یک جلگه باریک ساحلی تشکیل شده که ارتفاع بعضی از قلل آن متجاوز از ۳۰۰۰ متر است. آب و هوای آن کاملاً مدیترانه ای و بمناسبت وزش بادهای دریائی و وجود کوهها بارندگی آن فراوان است. حکومت لبنان جمهوری و رئیس جمهور توسط نمایندگان پارلمان و برای مدت ۶ سال انتخاب میشود.

سئوالات هندسه رقومی و ترسیمی

هندسه ترسیمی — زیر نظر گروه ریاضی

مدت ۱/۵ ساعت — فرهمندپور ـ خوش آهنگ

۱ـ مجموع بعد و ارتفاع نقطه ای برابر با ۵ و نسبت بعد بارتفاع نقطه برابر ۱/۲ است. ملخص نقطه را که در ناحیه اول است ترسیم کنید.

۲ـ بر خط نیمرخ $aba'b'$ نقطه ای تعیین کنید که ارتفاعش با فاصله اش از اثر قائم برابر باشد.

۳ـ در صفحه نیمرخ $P\alpha a'$ نقطه aa' را به بعد یک و ارتفاع ۴ و نقطه bb' را به بعد ۳ و ارتفاع ۲ اختیار نمائید. ملخص مثلث قائم الزاویه ABC ($\hat{C}=90$) را در صفحه نیمرخ فوق طوری ترسیم کنید که بعد نقطه C برابر ۲ از دو جواب ۸۱

صفحه ۲۲
اطلاعات ـ دوشنبه ۲۷ اردیبهشت ماه ۲۵۳۵ ـ شماره ۱۵۰۱۱

ارتفاعش بیشتر است انتخاب کنید

۴ـ فصل مشترک دو صفحه را که آثار افقی آنها با هم موازی و آثار قائمشان متقاطع باشند ترسیم نمائید

۵ـ نقطه aa' به بعد ۲ و ارتفاع ۱ و طرف راست آن نقطه bb' را به بعد ۱ و ارتفاع ۲ طوری ترسیم کنید که فاصله رابط آنها از یکدیگر برابر ۴ باشد

الف از نقطه aa' خطی موازی با صفحه نیمساز ناحیه اول چنان رسم کنید که تصویر قائمش با خط زمین زاویه ۴۵° بسازد و اثر قائمش سمت چپ باشد (این خط را dd' بنامید)

ب از نقطه bb' خطی چنان رسم کنید که خط dd' را قطع کند و بر آن محمود شود و پای محمود را نقطه cc' بنامید

ج ـ ملخص مثلث $abca'b'c'$ را ترسیم نمائید (هر مسئله ۲ نمره)

جواب سئوالات هندسه رقومی و ترسیمی

۱ـ مقطع صفحات تصویر را میتوان مانند محورهای مختصات فرض نمود بنابراین مکان هندسی نقاطی که مجموع بعد و ارتفاعشان برابر ۵ باشد از ترسیم خط $e+h=5$ مشخص میشود و همچنین مکان هندسی نقاطی که نسبت بعد به ارتفاعشان برابر ۱/۲ باشد خطی است بمعادله $h=2e$ محل برخورد این دو خط جواب مسئله است

شکل (۱)

e	h
۰	۵
۵	۰

$e+h=5$

شکل (۱)

e	h
۰	۰
۱	۲

$h=2e$

نقطه A_1 در مقطع جواب مسئله است که تصاویرش aa' میباشد (جواب ترسیمی)

بارم ـ رسم هر یک از خطوط (۰/۷۵ نمره) جواب ۰/۵ نمره

۲ـ برای حل مسائل خط نیمرخ نیز میتوان از مقطع صفحات تصویر استفاده نمود

بارم

رسم خط $aba'b'$ (۰/۵ نمره)

A_1B_1 (۱ نمره)

جواب (۰/۵ نمره)

شکل (۲)

ابتدا نیمرخ A_1B_1 را در نظر گرفته امتداد میدهیم تا نقطه N_1 اثر قائم خط را بدست میآوریم نیمساز زاویه N_1 را رسم نموده تا صفحه افق را در نقطه H قطع کند از H محمودی اخراج میکنیم تا خط نیمرخ را در نقطه M_1 قطع کند این نقطه جواب مسئله است زیرا مثلث N_1M_1H متساوی الساقین است در نتیجه M_1H ارتفاع نقطه و M_1N_1 فاصله تا اثر قائم با هم برابرند شکل (۲)

۳ـ کلیه مسائل مربوط به صفحه نیمرخ را ابتدا در مقطع رسم و حل نموده و سپس تصاویرش را مشخص مینمائیم

ابتدا نقاط A_1 و B_1 را مشخص نموده دایره بقطر A_1B_1 رسم مینمائیم تا خطی را که به بعد ۲ رسم شده در نقطه C_1 قطع کند تصاویر $A_1B_1C_1$ را مشخص نموده $abca'b'c'$ جواب مسئله است شکل (۳)

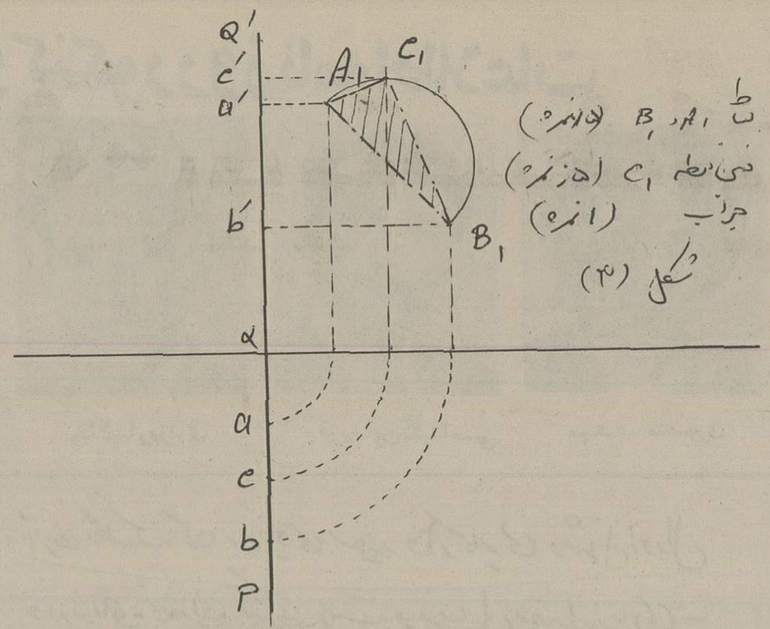

نقاط A_1 و B_1 (۰/۵ نمره)
یعنی نقطه C_1 (۰/۵ نمره)
جواب (۱ نمره)
شکل (۳)

حل مسئله ۴ ـ میدانیم فصل مشترک سه صفحه که دو بدو متقاطع باشند یا با هم موازیند یا متقاطع چون دو فصل مشترک با هم موازی باشند فصل مشترک سومی نیز با آنها موازی است بنابراین فصل مشترک دو صفحه که آثار افقی آنها با هم موازی باشند خطی است افقی شکل (۴)

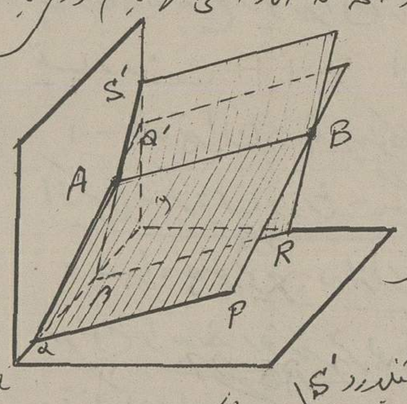

AB فصل مشترک دو صفحه باید با $P\alpha$ و $R\beta$ موازی باشد بنابراین خطی است افقی که از محل برخورد آثار قائم دو صفحه بگذرد

شکل (۴)

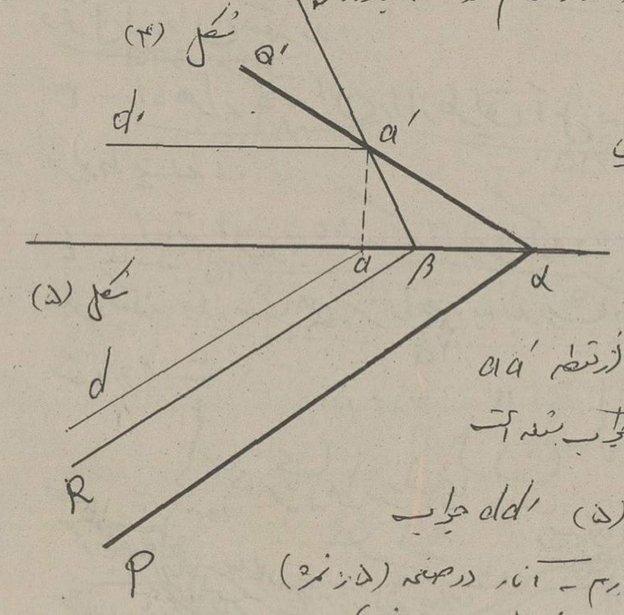

شکل ترسیمی

شکل (۵)

افقیه‌ای که از نقطه aa' بگذرد جواب مسئله است

شکل (۵) dd' جواب

بارم ـ آثار دو صفحه (۰/۵ نمره)
رسم افقیه جواب (۱/۵ نمره)

بارم سوال ۵

رسم خط dd' از نقطه aa' (۰/۵ نمره)
صفحه محمود بر خط (۰/۷۵ نمره)
یعنی نقطه cc' (۰/۲۵ نمره)
ملخص مثلث (۰/۵ نمره)

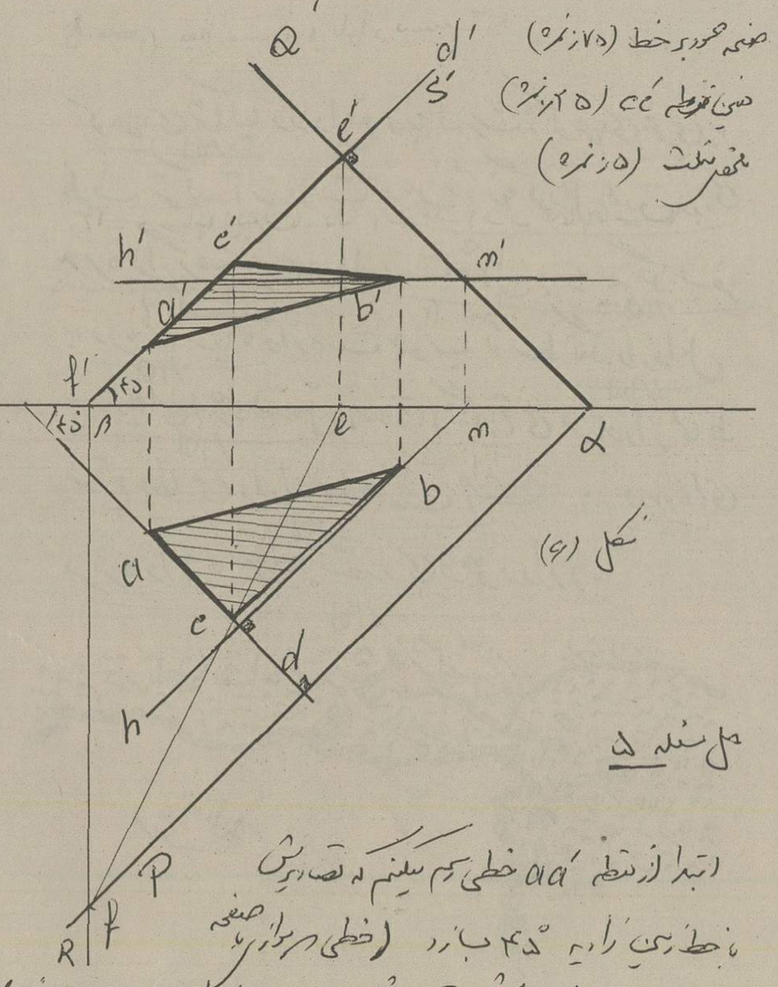

شکل (۶)

حل مسئله ۵

ابتدا از نقطه aa' خطی رسم میکنیم که تصاویرش با خط زمین زاویه ۴۵° بسازد (خطی که موازی با صفحه نیمساز ناحیه اول و سوم باشد تصاویرش با خط زمین زوایای مساوی میسازند) برای آنکه خطی بر این خط محمود شود باید در صفحه محمود بر آن واقع شود بنابراین از نقطه bb' صفحه $P\alpha Q'$ را محمود بر خط dd' رسم میکنیم برای این منظور ابتدا افقیه hh' را محمود بر خط dd' رسم نموده و اثر قائمش یعنی نقطه mm' را معین مینمائیم سپس از نقطه m' آثار صفحه را محمود بر dd' ترسیم مینمائیم برای معین نقطه تقاطع باید فصل مشترک خط dd' را با صفحه $P\alpha Q'$ بدست آوریم برای این منظور از خط dd' صفحه منتصب $R\beta S'$ را بگذرانیم و فصل مشترک دو صفحه $P\alpha Q'$ و $R\beta S'$ یعنی خط $efe'f'$ را بدست میآوریم محل برخورد این خط با dd' یعنی نقطه cc' مشخص میشود ملخص مثلث $abca'b'c'$ معلوم میشود

شکل (۶)

سئوالات فیزیولوژی و تشریح گیاهی ششم

تهیه: فریدون گشتاسبی — زیر نظر گروه طبیعی

سئوالات امتحان نهائی آزمایشی برای ششم طبیعی (فیزیولوژی گیاهی)

۱ـ پروتید دانه گندم و ذرت را نام ببرید و در ضمن یک برگ ذخیره‌ای زیرزمینی و یک ساقه ذخیره‌ای هوائی را نام ببرید

۲ـ از زندگی همزیستی ریزوبیومها (یا باسیل رادیسکول) را شرح دهید

۳ـ با یک آزمایش ثابت کنید که فقط رأس ساقه نسبت بنور حساس است (شکل آزمایش را رسم کنید)

۴ـ اقسام استقرار اندامهای گل روی نهنج را نام ببرید و برای هر کدام یک مثال بزنید

۵ـ این گیاهان چه نوع گل آذینی دارند (گندم ـ گل گندم ـ زنبق ـ پیاز)

۶ـ بساک پرچم بچند روش باز میشود نام ببرید با رسم شکل و برای هر کدام یک مثال بزنید

پاسخ سئوالات فیزیولوژی و تشریح گیاهی

۱ـ پروتید دانه گندم گلوتن است و پروتید دانه ذرت زئین میباشد برگ پیاز ذخیره‌ایست و ساقه هوائی نیشکر

۲ـ در برجستگیهای ریشه گیاهان تیره نخود بسر میبرند این باکتریها از گیاه مواد گلوسیدی میگیرند و با آن مواد پروتیدی که در اثر جذب ازت هوا میسازند در دسترس گیاه قرار میدهند.

۳ـ هرگاه مقابل یک ساقه نورسته یک صفحه فلزی قرار دهیم طوریکه فقط نور بر رأس ساقه برسد می‌بینیم ساقه ضمن رشد بطرف نور خم میشود

شکل آزمایش

۴ـ اندامهای گل بسه شکل روی نهنج قرار میگیرند ۱ـ استقرار حلقوی مثل شب بو استقرار مارپیچی مثل گل یخ و استقرار حلقوی مارپیچی مثل آلاله

۵ـ بترتیب (سنبله مرکب ـ کلاپرک ـ گرزن یکسویه بال ملخی ـ چتر ساده)

۶ـ بساک پرچم بسه روش باز میشود سرپوش

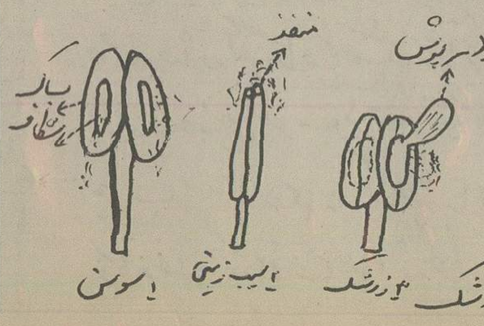

۱ـ بوسیله شکاف طولی سوسن
۲ـ بوسیله منفذ سیب زمینی
۳ـ بوسیله دریچه یا سرپوش زرشک

صفحه ۲۳
اطلاعات ـ دوشنبه ۲۷ اردیبهشت ماه ۲۵۳۵ ـ شماره ۱۵۰۱۱

نمونه سئوالات و پاسخ آزمون همگانی

سئوالات تست هوش و استعداد تحصیلی

تهیه و تنظیم : احمد سعیدی خوزی.

توجه : برای سی و سه تستی که در اختیار شما است بیست دقیقه وقت لازم است، و شما کوشش کنید باز هم وقت کمتری را بگیرید.

۱ - آسمان - کتاب :

« میز، صفحه، ستاره، روشنائی، خورشید »

۲ - متضاد : دلیر، شادمان هوشیار میشود :

۱ - جسور، افسرده، کودن

۲ - جبون، کودن، افسرده.

۳ - جبان، کودن، غمگین.

۴ - ترسو، افسرده، کودن

۳ - در سری اعداد زیر یک اشتباه است، جواب درست را جای آن بگذارید :

۱، ۲، ۳، ۵، ۷، ۱۱، ۱۵، ۱۷، ۱۹، ۲۳، ۲۹

۱) ۱۳ ۲) ۱۴ ۳) ۹ ۴) ۲۱

۴ - اگر کلمه دیوار معادل اعداد ۵۱۸۹۴ باشد کدام جواب معادل کلمه اروند خواهد بود :

۱) ۴۷۸۵۱ ۲) ۴۸۷۵۱

۳) ۱۵۸۴۷ ۴) ۱۵۸۷۴

۵ - نسبت ترازو به عدالت مثل نسبت دست است به :

۱) پا ۲) انسان.

۳) تقدیر. ۴) انگشت.

۶ - محبت - کوشش : کارگر

« دانش آموز، شیر، کودک، مهربان ».

۷ - فاصله نقطه A تا نقطه B دو سوم فاصله نقطه B تا C است، حال اگر فاصله BC، شش متر از AB بیشتر باشد، فاصله A تا B چند متر است.

۱) ۲۴ ۲) ۱۸ ۳) ۱۹ ۴) ۱۲

۸ - در یک ملاقات احتمالاً کدام یک از جوابهای زیر هست :

۱) انسان ۲) گفتگو.

۳) خشونت ۴) پرواز.

۹ - سوختن، سیمان : تخته

« دوده، آسمان، تیشه، بنا ».

۱۰ - نسبت ∧ به ـــ مثل ∠ است به کدام جواب :

۱) [۲) ـ

۳) ف ۴) [ ]

۱۱ - قالی - هند : ایران

« ادویه، ابریشم، آسیا، تهران »

۱۲ - نسبت ✕ به ⚲ مثل

نسبت ⚲ است به :

۱ - ✕ ۲ - ✕

۳ - ✕ ۴ - ✕

۱۳ - 12:35-27 (42-63-20-18)

۱) 18 ۲) 20 ۳) 63 ۴) 42

۱۴ - در سری اعداد زیر یک اشتباه است کدام جواب جای آن قرار میگیرد ؟

۳، ۷، ۱۶، ۳۵، ۷۴، ۱۵۳، ۳۱۳، ۶۳۱

۱) ۳۱۲ ۲) ۲۸۲ ۳) ۱۵۲ ۴) ۷۵

۱۵ - اگر قبول کنیم که هر پلواری سنوخ است، کدام نتیجه زیر را میتوان پذیرفت :

۱) هر سنوخی پلوار است.

۲) بعضی پلوارها سنوخ نیستند.

۳) هیچ سنوخی پلوار نیست.

۴) بعضی پلوارها سنوخ هستند

۱۶ - در یک سالن کدام جواب زیر حتماً هست :

۱) انسان ۲) مبل

۳) روشنائی ۴) فضا

۱۷ - با توجه به تصاویر بالا کدام تصویر درون پرانتز را باید برگزید :

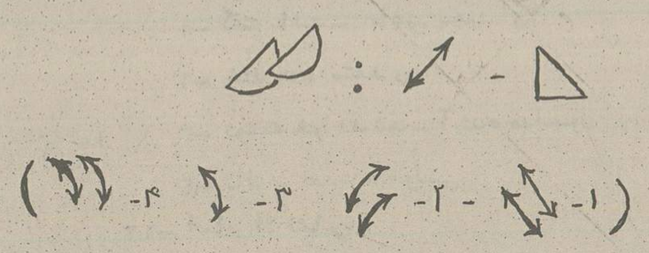

۱۸ - یکی از تصاویر جواب جانشین علامت سؤال در کادر زیر میشود :

سؤال

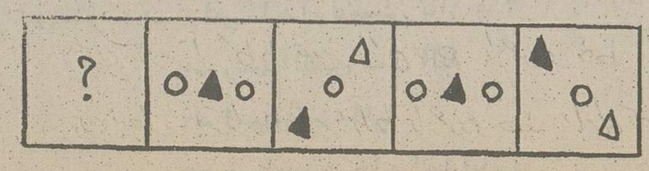

جواب

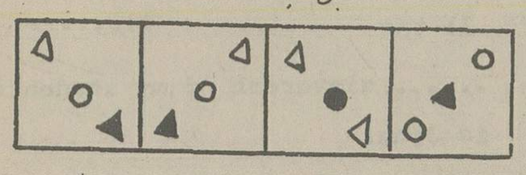

۱ ۲ ۳ ۴

۱۹ - به تصویر زیر دقت کنید :

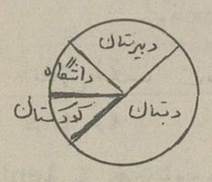

با توجه به تصویر بالا کدام جواب درست تر است :

۱ - دبستان دو برابر دانشگاه است

۲ - دبیرستان یک سوم دستان است.

۳ - کودکستان $\frac{۴}{۵}$ دانشگاه است.

۴ - دستان $\frac{۸}{۲}$ کودکستان است.

۲۰ - کدام جواب جانشین علامت سؤال در کادر زیر میشود ؟

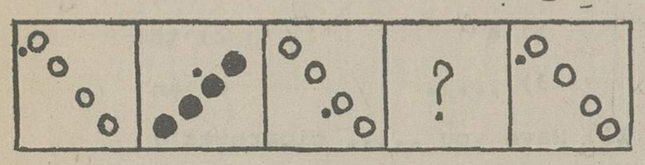

جواب ها

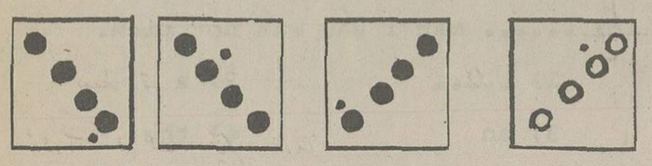

۱ ۲ ۳ ۴

پاسخ تست هوش و استعداد تحصیلی

پاسخهای درست هوش

۱ - صفحه	۱۰ - ۴
۲ - ۴	۱۱ - ادویه
۳ - ۱	۱۲ - ۱
۴ - ۱	۱۳ - ۲
۵ - ۳	۱۴ - ۱
۶ - مهربان	۱۵ - ۴
۷ - ۴	۱۶ - ۴
۸ - ۳	۱۷ - ۴
۹ - تیشه	۱۸ - ۱
	۱۹ - ۴
	۲۰ - ۱

سئوالات انگلیسی

تهیه و تنظیم : مجتبی عظیمی.

Choose the Correct Form :

1) I saw him on ..... way to school.

1) the 2) an

3) ..... 4) a

2) He isn't ..... professional musician.

1) ..... 2) an

3) a 4) the

3) Jim lost ..... his ruler.
1) a 2) .....
3) the 4) an

4) He is going to take ..... art course that is given by his brother
1) an 2) a
3) the 4).....

5) ..... cleverest of my students is John.
1) a 2).....
3) an 4) the

6) I watch ..... game.
1) a 2) an
3) ..... 4) the

7) Have you read ....book I lent you?
1) an 2) .....
3) the 4) a

8) ..... New York is a big city.
1) a 2) an
3).... 4) the

9) That was .... international hotel.
1) the 2) a
3) an 4) .....

10) He angrily threw away....cigarette he was smoking.
1) a 2) the
3) ..... 4) an

11) Have you ..... cigarette ?
1) the 2) .....
3) an 4) a

12) ..... man I saw was not rich.
1) ..... 2) a
3) an 4) the

13) Do you like ..... apple ?
1) a 2) .....
3) an 4) the

14) When did he have ... lunch ?
1) an 2) .....
3) the 4) a

15) They are going to play..... football.
1) ..... 2) a
3) an 4) the

16) Do ypu know ..... made the cake ?
1) whom 2) when
3) who 4) whose

پاسخ سئوالات انگلیسی

1) 1	6) 1	11) 4
2) 3	7) 3	12) 4
3) 2	8) 3	13) 3
4) 3	9) 3	14) 2
5) 4	10) 2	15) 1
		16) 3

سئوالات ادبیات فارسی

تهیه وتنظیم از ـ محمدعلی مدرّسی

مجموعه اول

۱ـ کدام کلمه ازنظرمعنی نادرست است .

۱ـ ذبول ـ پژمرده شدن

۲ـ ابتر ـ کامل

۳ـ اثمار ـ میوه ها

۴ـ رجاحت ـ برتری داشتن

۲ـ کدام کلمه به معنی (مهارها) می باشد .

۱ـ مهد ۲ـ ازمّه

۳ـ ازمّه ۴ـ تحریض

۳ـ کدام کلمه ازنظرمعنی نادرست است ؟

۱ـ سمند ـ نام گلی است

۲ـ طُرّه ـ گیسو

۳ـ قران ـ نزدیکی

۴ـ رستاق ـ روستا

۴ـ کدام کلمه به معنی (چشم پوشیدن است ؟

۱ـ غمز ۲ـ قمط

۳ـ غمض ۴ـ غمذ

۵ـ کدام کلمه ازنظراملائی باتوجه به معنی صحیح است ؟

۱ـ قبن ـ گول خوردن

۲ـ نحـب ـ غارت کردن

۳ـ قدر ـ حیله

۴ـ زعم ـ پنداشتن

۶ـ کدام کلمه ازنظراملائی باتوجه به معنی نادرست است

۱ـ اضاعت ـ تباه کردن

۲ـ ختام ـ مهار

۳ـ زجر ـ راندن

۴ـ زلّت ـ لغزش

۷ـ کدام کلمه ازنظراملائی باتوجه به معنی درست است ؟

۱ـ رغیب ـ نگهبان

۲ـ ستوت ـ بزرگی

۳ـ سقیم ـ بیمار

۴ـ ساحی ـ فراموشکار

۸ـ کدام کلمه ازنظراملائی باتوجه به معنی نادرست است؟

۱ـ صولت ـ حمله ۲ـ سلابت ـ سختی

۳ـ ضیغم ـ شیر ۴ـ سیاقت ـ راندن

۹ـ کلمات خواستاروررفتاربه ترتیب چه نامیده میشوند .

۱ـ هرد واسم مصدر ۲ـ صفت فاعلی

۳ـ صفت مفعولی واسم مصدر

۴ـ صفت فاعلی واسم مصدر

۱۰ـ درعبارت : دیدمش خرّم وخندان قدح باده به دست .

کلمات خرّم وخندان چه نامیده میشوند ؟

۱ـ اسمند ۲ـ صفتند

۳ـ قید وصفت وحالتند ۴ـ اسم وصفت مفعولی هستند

۱۱ـ ازمصدر (دیدن) اسم فاعل واسم مصدرش کدامست ؟

۱ـ دیدار ـ بینش

۲ـ بیننده ـ دیدار

۳ـ دیده ـ بینش

۴ـ دارنده ـ دیدار

۱۲ـ کدام صحیح است ؟

۱ـ گفته باشد ـ ماضی بعید

۲ـ خندید ـ متعدی

۳ـ نوشته خواهد شد ـ آینده مجهول

۴ـ ناله ـ صفت مفعولی

۱۳ـ اساس الاقتباس

۱ـ ازصدرالدین شیرازی درمنطق

۲ـ ازخواجه نصیر در منطق به فارسی

۳ـ ازقاضی بیضاوی درکلام

۴ـ ازمجدالدین فیروزآبادی درلغت

۱۴ـ جامی باکدام دوستی داشت ؟

۱ـ رشیدالدین فضل الله

۲ـ امیرعلیشیرنوائی

۳ـ میرزامهدی خان استرآبادی

۴ـ شمس تبریزی

پاسخ سئوالات ادبیات فارسی

س	ج	س	ج
پاسخ صحیح			
۱	۲	۲	۳
۳	۱	۴	۳
۵	۴	۶	۲
۷	۳	۸	۲
۹	۴	۱۰	۳
۱۱	۲	۱۲	۳
۱۳	۲	۱۴	۲

سئوالات شناخت ایران وفرهنگ ملی

طرح ازهمایون تفضلی

۱ـ مناجات نامه اثرکیست

الف ـ خواجوی کرمانی ب ـ وحشی بافقی

ج ـ هاتف اصفهانی د ـ خواجه عبدالله انصاری

۲ ـ تقریباً چند درصد کارخانجات ایران در تهران دایر است

الف ـ ۷۵٪ ب ـ ۶۲٪ ج ـ ۳۵٪ د ـ ۸۴٪

۳ ـ مدرسه بیهقیه در کدام شهر دایر بوده

الف ـ بلخ ب ـ هرات ج ـ نیشابور د ـ سبزوار

۴ ـ داستان سیمرغ داستانی است عارفانه که در

الف ـ عشق نامه سنائی نقل شده ب ـ بوستان سعدی نقل شده

ج ـ شاهنامه فردوسی نقل شده د ـ منطق الطیر عطار نقل شده

۵ ـ رود بابل در کدام ناحیه به دریای خزر میریزد

الف ـ بابل ب ـ بابلسر ج ـ محمودآباد د ـ چالوس

۶ ـ اصل دهم انقلاب ایران یعنی اصل

الف ـ ملی کردن آبها ب ـ نوسازی کشور

ج ـ انقلاب اداری و آموزشی د ـ ملی کردن جنگلها و مراتع

۷ ـ ناخ نبرد چالدران کیست

الف ـ سلطان محمد خامس ب ـ بایزید اول روم

ج ـ سلطان سلیم عثمانی د ـ سلطان سلیمان قانونی

۸ ـ کدام پادشاه به تقلید سپاه جاویدان داریوش لشکر جاویدان را تشکیل داد

الف ـ اردوان پنجم ب ـ اردشیر بابکان

ج ـ یزدگرد اول د ـ خسرو انوشیروان

۹ ـ احکام قرآن و اعلام قرآن اثر کیست

الف ـ استاد جلال همائی ب ـ دکتر محمد خزائلی

ج ـ عبدالرحمن فرامرزی د ـ استاد سعید نفیسی

۱۰ ـ مقبره کمال الملک غفاری در کدام شهر است

الف ـ سبزوار ب ـ نیشابور ج ـ اصفهان د ـ شیراز

۱۱ ـ تقسیم ایران به چهار پادگس مربوط است به زمان

الف ـ خسرو انوشیروان ب ـ یزدگرد اول

ج ـ داریوش کبیر د ـ کوروش کبیر

۱۲ ـ نخستین شاعری که شعر را به زبان مردم کوچه و بازار سرود کیست

الف ـ میرزاده عشقی ب ـ ایرج میرزا

ج ـ نیما یوشیج د ـ فرخی یزدی

پاسخ سئوالات شناخت ایران وفرهنگ ملی

۱ ـ د	۲ ـ ب	۳ ـ ج	۴ ـ د
۵ ـ ب	۶ ـ الف	۷ ـ ج	۸ ـ ب
۹ ـ ب	۱۰ ـ ب	۱۱ ـ الف	۱۲ ـ ب

نیازمندیهای اطلاعات

برای دادن آگهی تلفنی باشماره‌های ذیل تماس حاصل فرمائید

تلفنهای: ۳۱۱۲۳۰-۳۱۱۲۲۹

آپارتمان فروشی

نقدواقساط

آپارتمانهای فروشی برای دفتر کار نبش چرچیل و پارس با بهره بانکی ۳۰۳۱۳۵

آپارتمان فروشی

تعدادی آپارتمان مهندسی‌سازدر وزراء ، بخارست ، عباس‌آباد ونک،جردن ۲و۳و۴ اطاق‌خواب از ۴۵۰ هزار تومان‌ببالاوزراء نبش خیابان یازدهم ساختمان ۱۳۸ طبقه سوم دریچه تلفن - ۶۲۴۶۱۳ و ۶۲۲۹۵۴
۱ـ۱۴ آـ ۳۹۶۰

همه نوع آپارتمان فروشی در شمال شهر ۸۴۵۵۴۴

آپارتمانهای نمونه آیزنهاور ۹۳۸۱۵۱

آپارتمان

۳و۴و۵ اطاقه باقیمت مناسب‌نقد واقساط تلفن ۷۹۴۶۵۴

با نازلترین قیمت

آپارتمانهای فروشی در بهترین نقاط شمیران و تهران‌پارس از ۱۸۰ تا ۶۰۰ هزار تومان - ۲۳۶۱۵۴ و ۲۳۱۴۹۲
آـ ۱۲۵۲

آپارتمانهای‌مهندسی‌ساز

۲الی۵اطاق خوابه درخیابانهای جردن پهلوی ظفر گاندی‌موجود تلفن ۶۲۲۰۶۵ و ۶۲۰۱۰۷
۱ـ۱۳

در یوسف‌آباد

آپارتمانهای درجه یک درسطح بسیار عالی ساختمانی طرح اسپانیولی مهندسی‌سازه۵بعداز ظهر به بعد تلفن های۶۲۰۴۵۵و ۸۳۰۷۸۲
۱ـ۳۶ آـ ۴۵۱۲

تهران پارس آپارتمان ۴ اطاقه با شوفاژ کاغذ دیواری موکت ۱۱۰هزار تومان نقد بقیه اقساط بانکی ۱۵ ساله تلفن ۷۸۱۹۱۸

تهران‌پارس آپارتمان ۵ اطاقه روکار سنگ کاغذ دیواری با وسایل کامل و سرویس با ۴ دهنه مغازه ۷۰۰۰۰۰تومان‌تلفن ۷۸۱۹۰۴
۱ـ۳ آـ ۵۰۱۶

آپارتمان بزرگ فروشی در داودیه

دربهترین نقطه داودیه در یک قطعه زمین بمساحت ۶۳۰متر مربع مجموعا دودستگاه‌آپارتمان که هردستگاه شامل سالن ناهار خوری ۵اطاق خواب دوهال انباری وگچ‌بری‌واطاق مستخدم با سرویس ومحل ۵ پارکینگ برای هردستگاه ۵۰۰متر زیربنا برای هردستگاه قیمت‌هردستگاه یکمیلیون و ۷۵۰ هزارتومان‌نقدا مقطوع شرکت ساختمانی پیام تلفن ۸۲۹۶۷۷ و ۸۳۹۵۷۷
آـ ۴۷۹۴

آپارتمانی بمساحت ۱۰۰ متر مربع واقع در جاده قدیم شمیران شهناز ۶ با تلفن کولر موکت۳۵۰ هزار تومان فروشی ۷۶۷۵۳۵

سیدخندان

خیابان خواجه‌عبدالله انصاری کوچه فرهنگ کوچه زرنگارپلاک ۵۴ آپارتمان از ۱۹۵ تا ۳۸۰ هزار تومان ۲۳۶۲۶۲
۱ـ۹ آـ ۴۷۹۲

بلوار الیزابت‌خیابان‌هما کوی پنجم

تعداد کمی از آپارتمـان های مهندسی‌ساز و مستقل‌باتاسیسات وآسانسور ۶ نفره تمام اتوماتیک باقیمت ۶۵۳۴۲۶ و ۶۵۰۲۷۴
آـ ۲۰۷۱ ۱ـ۱۰

آپارتمان وخانه‌دوطبقه‌درشمیران فروشی تلفن۲۷۶۰۳۴و۲۷۵۲۴۷
۱ـ۳ آـ ۴۹۳۰

جهت دفتر کار وتجارت وسکونت سعدی شمالی

۱۰ دستگاه آپارتمان ۴ اطاقی با اسانسور ، پارکینگ‌وسرویس کامل از سعدی قواره دوم بـه هدایت قواره جنوبی مساحت زیربنای هردستگاه کلا ۱۳۰متر تقریبی درهمین ملک دودهنه مغازه که ملکیت‌وسرقفلی هریک یکجا واگذار میشود بانازلترین قیمت تلفن۲۳۱۴۹۲ و ۲۳۶۱۵۴
۱ـ۶ آـ ۴۵۵۲

آپارتمانهای

فروشی در شمال شهر موجود است تلفن ۸۴۲۸۸۴

آپارتمانهای فروشی در تخت‌طاوس تلفن۶۵۴۶۵۹

آپارتمانهای۳،۴،۵ اطاقه با سرویس کامل شوفاژ روشن در خیابان تاج - فروشی تلفن
۹۷۰۹۴۵

فرح‌جنوبی

یکدستگاه‌آپارتمان‌بمساحت ۱۹۷ متر دارای ۴ اطاق خواب با شوفاژ روشن پارکینگ بفروش میرسد تلفن ۸۵۳۸۰۷
۱ـ۳ آـ ۵۲۰۹

فروش یا اجاره

دودستگاه ساختمان‌مهندسی‌ساز ۳ اطاقه باتمام تجهیزات تلفن - ۹۲۴۶۱۲
۱ـ۳ آـ ۵۲۲۱

اکازیون های جدید

آپارتمان های قبلی بـه فروش رسید

آپارتمان های ۳اطاقی‌باپارکینگ اختصاصی در خیابانهای‌فرجام رمیز بقیمت‌های۲۲۰و۲۲۵و۲۵۵ ۲۶۰ و ۲۶۵ هزار تومان‌بفروش میرسد تلفن های ۷۹۱۵۵۴ و ۷۹۵۷۷۱
۱ـ۵

یوسف‌آباد آپارتمانهای نوساز مجهـز و ارزان بفروش میرسد تلفن ۶۲۲۳۸۰

فروش استودیو (آپارتمان تک اطاقی) بافن‌کوئل و پارکت و پارکینگ مسقف تلفن ۶۴۳۵۳۸

آپارتمان لوکس بمساحت

۱۱۲ مترمربع دارای ۴ اطاق بزرگ باهال و آب و برق وتلفن ولوله‌کشی گاز ودارای یکباب مغازه نانوائی باجواز پخت‌آماده بفروش میرسد . نازی‌آباد خیابان وطن جنب۸متری‌مهرگان تلفن ۵۵۱۴۴۷ افشار .
۱ـ۲

پهلوی مقابل پارك ساعی

پنج دستگاه آپارتمان ۲ اطاق خوابه هریک بمساحت ۱۶۰ متر با تجهیزات کامل پارکینگ‌وتلفن ۵۷۰ تا ۷۰۰ هزار تومان - ۳۲و ۸۵۳۰۳۱ شرکت پیامیران.
۱ـ۳ آـ ۵۳۲۳

در جاده قدیم شمیران ساختمان مهـنـدسی شخصی‌ساز

شامل ۵ دستگاه آپارتمـان ۳،۲،۱ ، ۴ اطاق‌خوابه باشوفاژ روشن ۳ دستگاه تلفن مستقل ، کولر باسرویس کامل به مبلغ سه میلیون تومان بفروش میرسد آدرس جاده قدیم‌شمیران‌سمراه زندان کوی ضرغامی بن‌بست نظری پلاک ۴۱
۱ـ۷ آـ ۴۰۸۳

لوکسترین آپارتمان با وام گیشا ـ۶۳۷۳۴۹ ـ ۶۳۷۳۳۷

در بهترین نقطه نارمك

آپارتمان ۳و۴و۵ اطاقه از ۲۰۰ الی ۴۰۰ هزار تومان و خانـه ۴ اطاقی بمساحت ۱۰۰ متر بقیمت ۴۰۰ هزارتومان .
تلفن ۷۹۰۹۰۷

قابل توجه شرکتها و آقایان پزشکان و دفاتر چند دستگاه آپارتمان مهندسی ساز مدرن دو اطاقی با سرویس کامل در بهترین منطقه تجارتی عباس‌آباد بفروش‌میرسد تلفن ۸۴۱۵۵۸

خانه‌فروشی

خانه دوطبقه شمالی «ماشین‌رو» تـازه ساز در حوالی سه‌راه ژاله دارای هفت اطاق ـ زیر زمین خشك- برق- آب- تلفن- کولر بعلت‌مسافرت بدون واسطه بفروش می رسد. صبحها با تلفن ۳۱۱۲۲۳ و یابعداز ظهر هاباشماره‌تلفن۳۰۳۲۱۴ مکالمه فرمائید.

خانه فروشی

اول خیابان امیرکبیر کوچه‌کتانه منزل دوبر ۷۰۰ مترقابل‌سکونت دوطبقه ۷ اطاق حمام تلفن قابل تفکیک بفروش میرسد تلفن ـ ۳۱۲۰۸۱
۱ـ۲ آـ ۵۴۵۰

شمال آیزنهاور خانه‌ای دارای سرویس کامل کولرکرکره درب ماشین‌رو تلفن ۹۷۲۵۲۹
۱ـ۳ آـ ۵۱۴۸

منزلی یك طبقه ویلائی در تهران پارس ۴۳۵متر مساحت ۲۸۰ متر زیربنا ۴ اطاق خواب ـپذیرائی با آئینه کاری ـ تلفن ـ کولر و سرویس کامـل بفروش میرسد تلفن ۷۸۱۸۷۱ و۳۱۱۲۲۴

بهترین نقطه سربند

ساختمان ۴ طبقه بمساحت ۲۶۴ متر تمام زیربنا طبقه اول دوباب مغازه باسالن و سرویس کامل طبقه دوم و سوم هرکدام ۴اطاق هال سرویس طبقه‌چهارم‌دواطاق بزرگ و سرویس باتلفن و برق۳ فاز ۵۰ آمپر . فروشی تلفن ۷۵۱۱۲۰
آـ ۴۴۷۷

خانه‌ای یکطبقه‌بمساحت۲۴۰متر مربع بفروش میرسد تلفن ـ ۵۴۱۷۰۶
۱ـ۵ آـ۵۱۰۰

یکدستگاه ساختمان

بانضمام دو دستگاه آپارتمان مستقل و ۳باب مغازه به مساحت ۱۰۵۰ متر مربع با کلیه وسایل در قلهك دروس بفروش میرسد بعد از ظهر هـا تلفن۲۶۱۸۹۸و۹۶۳۳۵۷

در دروس

دودستگاه دوطبقه مستقل هریک دارای ۴ اطاق خواب باسرویس کامل و پارکینگ بمساحت ۶۰۰ مترزمین و ۱۰۰۰ متر بنابقیمت ۲میلیون‌و۸۰۰هزارتومان‌فروشی دفتر جعفری ۲۶۴۸۶۴
آـ ۵۴۵۲

منزلی دربهترین نقطه مجیدیه شمالی و جنوبی‌دوطبقه ۱۱۵متر زمین ۱۵۰ مترزیربناباآب‌وبرق‌و تلفن ۳۶۵ هزار تومان ۸۵۴۸۲۰
۱ـ۲ آـ ۵۴۵۰

امیرآباد شمالی خانه ۳ طبقه نوساز ۱۴ اطاق ۳ هال گاراژ حیاط بزرگ‌شوفاژکولر سرویس کامل جدایایکجا فروشی‌یااجاره مبله یاغیر مبله جهت سکونت یامحل کار تلفن ۶۳۵۲۴۴
آـ ۵۴۷۰

اکازیون

تهران‌ویلا خانه‌ای نوساز ۳۱۰ متر مساحت‌بنا۵۵۰متر دوطبقه ۵اطاقی باپیلوت و زیرزمین شوفاژ روشن تلفن ۹۷۹۴۰۴
۱ـ۵ آـ ۵۵۲۹

خانه کلنگی ۱۳۵ متر در ۱۰۰ متری بوذرجمهری شرقی‌مناسب ایجاد دفترتجارتی وکاربفروش میرسدتلفن۲۷۳۷۰۵ ـ۲۳۳۶۶۰
۱ـ۳ آـ ۵۲۱۶

خانه کلنگی سه‌نبش خیابان شهرداری شمیران مناسب‌ایجاد دفترتجاری و کار بفروش‌میرسد تلفن ۲۷۳۷۰۵ ـ ۲۳۳۶۶۰
۱ـ۳ آـ ۵۲۱۱

بعلت مسافرت خانه‌ای در ۴۵ متری سیدخندان خیابان‌خشایار کوچه‌یکم‌پلاک ۱۵ بمساحت ۲۹۷ متر و ۲۴۰مترزیربنادارای ۳ اطاق خواب ـ سالن پذیرائی سرویس کامل- موکت- کولر ـ آبگرمکن ـ لوله‌کشی شوفاژ ـ پرده کرکره و تلفن بدون‌واسطه فوری بفروش میرسد تلفن‌صبحها ۲۳۰۵۹۷ بعدازظهرها ۴بعد ـ ۳۱۷۵۲۳ و ۳۱۴۵۵۷
۱ـ۲ آـ ۵۲۲۹

در بهترین نقطه فرمانیه خانه‌ای ویلائی شخصی ساز بمساحت‌حدود۶۸۴ متر مربع ۶۰۰ مترزیربنا با تلفن شوفاژ واستخر و دستگاه تصفیه بعلت مسافرت فوری بفروش میرسدبازدیدباوقت‌قبلی تلفن ۲۸۵۴۶۶

اکازیون

بعلت مسافرت منزل مسکونی‌دو طبقه باآب و برق‌وتلفن . کولر. واقع درجمشیدآبادشمالی‌نرسیده بچهارراه فرصت‌کوچه خوش‌نگه بمساحت ۲۲۰ متر فوری‌بفروش میرسد تلفن ۳۱۸۴۴۷
۱ـ۳ آـ ۵۰۴۲

خیابان هاشمی خانه‌ای ۲ طبقه یک مغازه باجوازمبل‌سازی آب‌و برق و تلفن بفروش میرسدتلفن ۹۵۷۰۱۷
۱ـ۳ آـ ۵۰۷۰

یکبـاب منزل در پپسی‌کـولا مستغلاتی هشتصد هزار تومان بفروش میرسد ۹۵۹۰۴۷
۱ـ۳ آـ ۵۱۶۰

ساختمان دو نبش‌نوساز

بالای میدان آرژانتین ۵و۳طبقه هرطبقه ۶ اطاق باتمام تجهیزات و پارکینگ بفروش میرسد تلفن ۸۹۸۶۴۴ـ۴۶
۱ـ۳ آـ ۵۲۳۴

خانه‌ای دوطبقه جنوبی‌مستغلاتی بمساحت ۱۸۵ متر زیربنا ۲۴۰ متر در انتهای خیابان صفای غربی‌بفروش‌میرسدتلفن۳۰۵۱۸۹ و۷۶۴۶۶۴
۱ـ۳ آـ ۵۲۳۱

خانه شخصی‌ساز جنوبی یک طبقه درسلطنت‌آباد ضرابخانه خیابان ۲۵ شهریور کوچه ناهید پلاک ۱۵ر۱ ـ ۲۰۷متر دارای سالن‌غذاخوری ودواتاق خواب، هال، گاراژ، کولر ، فیش تلفن وزیرزمین‌به‌علت مسافرت فروشی
۱ـ۲ آـ ۱۰۳۸۲

ساختمان نوساز

شخصی‌ساز بمساحت حـدود ۱۷۰۰ متر زیربنا در برجنوبی خیابان شاهرضا مقابل دانشگاه تهران بدون واسطه بفروش میرسد برای‌کسب‌اطلاعات‌بیشتر بین ساعت ۱۷ تا۱۹ لطفا باتلفن ۲۲۰۳۲۸ تماس بگیرید .
۱ـ۳ آـ ۴۹۷۴

خانه‌ای واقع درفرح‌آباد ژاله مقابل‌باشگاه نیروی هوائی کوی رسول اکرم سعدی سابق کوچـه غفاری پلاك ۷ بمساحت ۲۵۲ متر بـا سرویس کامل و تلفن بفروش می رسد تلفن ۵۲۹۰۵۰ و ۳۳۰۹۴۵

خانه‌ای ۲۵۵ متری

۴۰۰ متر زیربنا جنوبی ۲ طبقه قیمت مقطوع یک میلیون تومان بادوتلفن مستقل تلفن ۹۳۸۰۱۰
۱ـ۲ آـ ۵۲۴۱

اکازیون

خانه‌ای دوطبقه مساحت حدود ۱۶۰متر ۵ اطاق و هال دو سرویس کامل ومجزا بازیرزمین تلفن پرده کرکره و کولر شمالی ماشین‌رو در بهترین نقطه بین نارمک وتهران‌پارس بیواسطه بمبلغ ۵۳۰ هزار تومان تلفن- ۷۹۷۸۴۳
۱ـ۲ آـ ۵۴۷۹

میدان ثریا

خانه شخصی‌ساز دو طبقه‌دارای ۴ اطاق وزیرزمین ، تلفن ، کولر و کرکره با سرویس کامل فوری بدون واسطه‌بفروش‌میرسد تلفن ۷۵۳۱۸۴
آـ ۵۴۷۷

آیزنهاورمنزلی‌مستغلاتی‌بمساحت ۶۶ متردارای ۲ طبقه مجزا هر طبقه ۲ اطاق وهال و سرویس کامل باکل‌زیربنا ۱۳۵ متر وکولر و تلفن قیمت ۳۳۰ هزار تومان تلفن ۹۵۴۶۳۸
۱ـ۲ آـ ۵۲۲۷

ویلا و خانه های شخصی‌ساز درپهلوی جردن و نیاوران ظفر ۵۰۰ الی ۵۰۰۰ متری بفروش میرسد تلفن۶۲۰۱۰۷و۶۲۲۰۶۵
آـ ۲۵۲۹

منزلی‌وویلائی‌شخصی‌ساز در تهران پارس‌بمساحت ۴۰۰ متر با ۵ اطاق‌وهال سرویس و تلفن‌بیواسطه فروشی صبحها تلفن ۷۸۴۹۶۰

دودستگاه خانه مستغلاتی۳طبقه نوساز بالوله‌کشی شوفاژ در تهران‌نو فروشی‌تلفن۳۴۶۷۵۸
۱ـ۱۵ آـ ۳۶۶۱

ساختمان شخصی ساز

۳ طبقه جنوبی هرطبقه ۶ اطاق ویلا های شخصی‌ساز در شمال شهر بفروش‌میرسدتلفن۸۴۷۶۹۲
۱ـ۱۰ آـ ۳۱۹۹

خانه ویلائی ۲۷۰متر زیربنا ۴۳۵ متر مساحت واقع‌درتهران پارس خیابان ۱۰۷ نبش‌خیابان ۱۲۰ پلاک ۳۲ بعلت مسافرت فوری فروشی تلفن ۷۸۱۸۷۱ ساعت ۶تا۸ بعدازظهر.
۱ـ۱۵ آـ ۶۲۴۰

خانه فروشی

نزدیک میدان محمدرضاشاه بفاصله یک قطعه از ۴۰ متری نواب ۴ اطاق۲زیرزمین‌آب‌وبرق تلفن مناسب دفترکار مطب‌پزشک ودارالوکاله بدون واسطه ۵تا۸ تلفن ۹۲۹۳۳۵
۱ـ۳ آـ ۲۷۹۳

اکازیون

بعلت مسافرت‌یکدستگاه‌ساختمان مجهز و مهندسی‌ساز در خیابان سلطنت‌آباد در ۳ پلاکم‌بمساحت ۲۰۵۷ متر مربع با استخر و شوفاژ و تهویه تلفن ۲۳۲۳۶۷

فرمانیه خانه ویلائی۸۲۰مترزمین ۴۱۰ متر بنا ۴ اطاق خوابه- ۲۳۱۶۱۸
۱ـ۵ آـ ۵۰۸۰

خانه دوطبقه‌مستغلاتی‌بازیرزمین هرطبقه سه‌اطاق با تلفن، انتهای خیابان سینا مقطوع ۳۲۰۰۰۰ تومان عصرها تلفن ۵۴۹۹۸۴
۱ـ۲ آـ۳۰۶۹

خانه و آپارتمان تهران‌ـ پارس ۲ تا ۱۲ اطاقه‌نقد و اقساط بانکی۷۸۱۹۱۸
آـ۱۸۶۲

یکباب خانه دو طبقه جنوبی‌واقع در خیابان کارون شمالی کوچه مجلسی پلاک ۱۲ بمبلغ ۷۰۰ هزار تومان مقطوع بدون‌واسطه بفروش میرسد تلفن ۹۶۰۲۹۱
۱ـ۲ آـ ۵۳۱۱

تهران‌نو جنب میدان جابجی‌بر خیابان بوعلی ساختمان جنوبی دوطبقه دارای ۵ اطاق هال سرویس و حمام گرم زیربنا در حدود۱۸۰ متر مربع مساحت زمین۱۵۰ مترمربع بدون واسطه مقطوع ۴۵۰ هزار تومان‌تلفن ـ ۷۹۸۴۰۴
۱ـ۲ آـ ۵۳۱۲

خانه فروشی بمساحت ۳۱۵متر، دارای ۳ اطاق و سرویس وتلفن خیابان ۲۹ر۶ نیروی‌هوائی‌پلاک ۱۷۸ قیمت ۷۵۰ هزارتومان‌تلفن ۳۳۷۰۷۲
۱ـ۲ آـ ۵۳۱۹

منزل فروشی در مشهد

خیابان تهران دوطبقه وسیله‌تلفن ۲۲۶۹۴
۱ـ۲ آـ ۱۳۹۱

ساختمان‌وویلائی‌مهندسی ساز واقع‌درخیابان‌وزراء خیابان ششم ۷ اطاق۲ هال سرویس آب و برق تلفن باکولرمقطوع بدون واسطه یـك میلیون و دویست هزار تـومان تلفن۶۸۲۰۹۲ـ۶۲۷۰۲۴

یکطبقه همکف ۹۵ متر زیربنا۷۷ متر حیاط دوبر ماشین‌رو بمبلغ ۴۰۰ هزار تومان‌خیابان‌فرح‌آباد ژاله برخیابا نطبرسی پلاکـ ۱۶۴ تلفن ۳۴۱۳۴۶
۱ـ۲ آـ ۵۳۸۹

منزلی دوطبقه‌در ۸۲ متر ۴اطاق بازیرزمین و حمام گرم وکولر واقع در آریانا جنب سینما بیواسطه ۲۷۰ هزارتومان تلفن- ۹۲۲۰۷۶ صبح تاظهر و از۴ بعدازظهر تا۸ شب .
۱ـ۳ آـ ۵۳۹۰

خانه فروشی

واقع در ۲۱ آذر خیابان‌پرفسور براون دارای ۶ اطاق۲ سرویس حمام، آبگرمکن گازی تلفن کولر موکت تلفن ۹۲۳۹۲۳
۱ـ۳ آـ ۵۳۹۲

واقع در عباس آباد خیابان منصور

یک مستغلات ۴ طبقه باسرویس کامل بفروش میرسد تلفن ـ ۸۳۴۲۳۷
۱ـ۲ آـ ۵۳۶۲

فروش مستغلات‌دوطبقه

قلهک ودروس از یکمیلیون‌تومان ببالا تلفن ۲۶۱۸۶۱

فرح شمالی

خانه‌ای شمالی بمساحت۲۰۰متر دارای ۷اطاق باتلفن بفروش میرسدتلفن ۸۵۳۷۳۶ و۸۴۷۹۸۲
۱ـ۳ آـ ۵۳۹۳

خانه فروشی شخصی دوطبقه مستقل دونبش شمالی در کوی گیشا ۶۳۳۷۸۳
۱ـ۳ آـ ۵۳۸۱

منزلی ویلائی دربهترین نقطه تهران‌پارس با ۵اطاق خواب‌هال وسالن نهارخوری استخر تلفن تمام مبله یاغیرمبله‌ماهیانه ۸هزار تومان اجاره داده میشود . ۷۸۱۰۹۶
۱ـ۲ آـ ۵۳۸۰

ویلافروشی

ویلای شخصی

منطقه پهلوی ، جردن، الهیه ، فرمانیه ودروس ۱۰۰۰ الی ۵ هزار متری مشجر با استخرو موقعیت عالی از نظرساختمان بفروش میرسد تلفن ۶۶۰۰۰۰ـ۶۴۰۰۰۰
۱ـ۵ آـ ۴۷۵۰

قابل توجه خریداران ویلا دررامسر

چند دستگاه‌ویلای نوساز مدرن در رامسر بین‌رمك و سادات‌محله مساحت‌از ۴۰۰ متر مربع ببالادارای ۳ اطاق خواب باسرویس های مدرن‌ایرانی‌وفرنگی بقیمت بسیار مناسب‌به فروش میرسد تلفن ۸۴۱۵۵۸

ویلای‌فروشی‌درشهسوار

دودستگاه ویلای مهندسی ساز هرکدام ۴۰۰ متر برجاده اصلی شهسوار هریک دارای ۲ اطاق خواب باسالن و سرویس‌وموکت وکاغذ دیواری بقیمت مناسب بفروش میرسد تلفن ۲۷۷۷۸۴
۱ـ۲ آـ ۵۴۶۱

ویلا در ورامین

خانه‌ای ویلائی بمساحت۱۷۰متر ۴ اطاق سرویس کامل فروشی تلفن ۸۴۷۹۸۲ و۸۵۳۷۳۶
۱ـ۲ آـ ۵۳۹۴

یک ویلای مدرن شخصی‌ساز و نوساز واقع در یککیلومتربعداز رودهن ـ پنج‌کیلومتری آبعلی‌بر خیابان ـ جنب کافه آقامعلی بمساحت ۴۰۰ متر و ۲۰۰ متر زیربنا دارای آب‌وبرق،سه‌اطاق، حمام‌گرم ، آشپزخانه وسیع ، زیرزمین ، گلخانه ، موکت و کاغذ دیواری شده با تجهیزات کامل ودرختان میوه واستخر و غیره فورا بفروش میرسد، قیمت سیصد هزار تومان‌تلفن۳۴۸۲۹۶
آـ ۲۸۴۱

بهترین ویلا ومستغلات تخلیبا اجاره های عالی موجود است تلفن ۸۴۵۵۴۴
۱ـ۱۰ آـ ۴۶۴۱

منظریه ، فرمانیه

یکدستگاه ویلائی‌بمساحت ۱۰۰۰ متر و ۵۵۰ متر زیربنا در یک طبقه با۴اطاق خواب و ۳اطاق مستخدم‌وسرویس کامل بااستخر ۳ میلیون و ۱۰۰ هزارتومان بفروش میرسد تلفن های ـ ۲۳۴۶۲۸ ـ ۲۳۶۹۸۹(داورزنی) دفتر مهران .
۱ـ۲ آـ ۵۳۷۲

باغ فروشی

باغات مملو از میوه‌مقطوع‌متری ۲۰۰ ریال اطراف‌کرج۹۲۲۰۷۰
۱ـ۱۳ آـ ۴۰۳۶

باغی بمساحت ۳۵۰۰مترمشروب به آب قنات بامنزل مسکونی ۵۰۰متر زیربنا واقع در خیابان آیزنهاور بفروش میرسد تلفن ـ ۲۷۶۷۲۳
۱ـ۳ آـ ۴۹۲۳

باغ‌فروشی

یکقطعه باغ مشجر ۶۰۰۰ متری دو بردارای آب وبرق و استخر و ساختمان مجلل در ۱۲ کیلومتری کرج قزویـن (رضوانیه) به فروش‌می رسدتلفن ۹۲۶۷۵۰

باغ فروشی

باغ مشجر هشت‌ساله (میوه) دارای آب و بر ق‌خیابان تاج شاهدشت بفروش میرسد . طالبین بین ساعات ۴ تا۸بعداز ظهر باتلفن ۹۷۲۷۶۱ تماس بگیرند .
۱ـ۲ آـ ۵۵۹۶

باغ به‌قیمت ارزان در ۱۰ کیلومتری جاده آسفالته شاه دشت بـه مساحت ۱۱۲۵۰ متـر مناسب برای هر نـوع فعالیت های انتفاعی‌تلفن ۲۸۶۷۸۳

در قلهك ـ زرگنده

باغ و ساختمان (۴۵۰۰ متر مربع) بدون واسطه بفروش میرسد تلفن ۲۶۱۳۲۴
۱ـ۷ آـ ۵۰۶۵

زمین‌فروشی

زمین فروشنده‌ایم ۹۳۳۹۵۲

زمینی در نیاوران بمساحت۴۸۰ متر جنوبی مقطوع متری ۲۰۰۰ تومان بدون واسطه‌بفروش‌میرسد تلفن ۶۳۹۷۶۷
۱ـ۲ آـ ۵۴۲۵

زمین جهت دفاتر وشرکتها در بهترین نقطه عباس‌آباد۸۴۴۲۸۶
۱ـ۴ آـ ۵۴۲۲

کناردریا

قطعات تفکیك شده باسندمالکیت به‌مساحت ۵۰۰ متر مربع درساحل نیلگون دریـای رامسر آماده فروش ۶۵۶۵۶۰ و ۶۵۶۶۷۰

۵۷۰ متر زمین در ونك ایوبی با تراکم صددرصد بفروش میرسد تلفن ۹۲۸۸۲۲

زمین

زمینهای بزرگ برای شهرک آپارتمان‌سازی صنعتی کشاورزی مرغداری انبارداری آیزنهاور کاوه دفتررضا .
آـ ۵۳۳۶

زمین فروشی

۵۰۰متر جاده آرامگاه جنب نهم آبان از ۱۰ صبح الی ۵ بعدازظهر تلفن ۵۲۶۹۶۰
۱ـ۱۰ آـ ۵۴۵۱

توجه:

فروش زمینهای‌گوهردشت‌فردیس مارلیک نقد و اقساط آیزنهاور خیابان کاوه دفتررضا .
آـ ۵۴۴۵

یک قطعه زمین بمساحت۹۱۴متر مربع واقع‌درانتهای‌خیابان‌جردن بقرار متر مربعی ۲۰۰۰۰ریال‌به فروش میرسد ۳تا۵بعدازظهرتلفن ۲۷۰۶۰۱
۱ـ۲ آـ ۵۵۲۶

زمین شمالی در شمیران

انتهای پسیان بمساحت ۶۴۹متر بقیمت متری ۲۵۰۰تومان‌بفروش میرسد تلفن ۲۷۲۸۷۱
۱ت۳

زمین فروشی در رامسر

یکقطعه زمین بمساحت ۶۸۰متر مربع واقع در شهرسازی بنیاد پهلوی در رامسر نزدیک‌کازینوی قدیم بفروش‌میرسدتلفن۲۹۴۴۱۴
۱ـ۵ آـ ۵۳۲۹

نیروی هوائی بلوار رضا پهلوی زمین بقطعات ۲۰۰ متری ۱۲۵ تومان نصف نقد بقیه ۲۴ ماهه ۳۴۱۳۵۶
۱ـ۱۰ آـ ۵۱۳۴

اکازیون

زمین جهت کشاورزی و دامپروری و قسمتی‌برای کارخانه آجر فشاری ماشینی مناسب میباشد و مزرعه فروشی ۲۵۰ هکتار زمین مزروعی ـ تسطیح شده با ورقـه مالکیت با ۳ حلقه چاه عمیق ۸ اینچ آبدهی ۲۰ هکتار باغ سیب وگلابی یکساله بـا طـرح و وام تصویب شده دولت واقع در جاده ترانزیتی‌بفروش میرسد طالبین با تلفن ۳۱۷۲۱۰ ساعت ۵ الی ۸ بعداز ظهر

۱۲۰۰ متر زمین برای ۱۲ طبقه تجارتی باتراکم بسیار زیاد بر خیابان ـ حقوقی با پروانه بفروش میرسد تلفن ۲۹۲۹۸۲

مقابل هتل هیلتون

زمینی حدود ۷۰۰۰ متر برای آپارتمان‌سازی بفروش میرسد تلفن ۸۲۸۵۲۷
۱ـ۳ آـ ۵۲۰۷

زمین باپروانه ساختمان

زمین دونبش ۴۵ × ۳۰ آریامهر نبش هشت بهشت ولعل‌تراکم بسیار زیاد باپروانه ساختمان شامل ۴۰ دستگاه آپارتمان۲و۳ اطاق خواب تلفن ۶۶۹۰۶۳
۱ـ۶ آـ ۵۲۷۱

زیبادشت

بفاصله‌نیمساعت‌ازتهران باغات ویلائی زیبادشت بقطعات ۲۰۰۰ متری در بهترین منطقه کرج نقدو اقساط بفروش می‌رسد اتوبان کرج خروجـی شاهدشت ۸کیلومتر به طرف‌جنوب زیبادشت تلفن های ۸۹۷۹۰۶ و ۸۹۷۹۰۵

قابل‌توجه:

۸۷قطعه زمین ۱۰۰۰ متری‌شهر ییلاقی کورش کرج‌بفروش‌میرسد تلفن ۹۳۹۲۰۴
آـ ۵۳۳۵

د ربلندی تپه الهیه

زمین مرغوب بمساحت ۵۴۵متر مربع بادید بسیار عالی مقطوع متری ۳۰۰۰ تومان فروشی از ظهر تا ۸ شب تلفن ۲۷۷۱۳۰
۱ـ۲ آـ ۵۴۴۸

زمین فروشی در شیراز

۲۶۰۰ متر چسبیده بباغ ارم . تهران ، وزارت مسکن مشکوة
۱ـ۵ آـ ۵۴۴۷

مشهد شهرجدیدالاحداث

قطعه چهار بلوک ۱۲ زمینـی بمساحت ۵۲۰ متر (۱۳×۴۰) برای فروش تلفن ۲۶۲۹۱۴

بعلت مسافرت

۶قطعه زمین ۱۸۰و ۱۲۰ متری روبروی شهرک‌دولت‌آبادشهرری فوری فروشی تلفن ۵۹۲۸۷۷
۱ـ۳ آـ ۵۰۵۶

زمین صنعتی

قطعات ۲۰۰ هزار متری بر شاهراه اسفالته ـ اصفهان هر قطعه باسند مالکیت با کلیه گواهـی های لازم با جواز صنعتی چاه عمیق لوله گاز برق‌و هر قطعه ۵ رشته‌تلفن‌وبا جوازکارخانه ۱۵۰ کیلو متر مانده بـه اصفهان بفروش میرسد تلفن ۹۳۹۱۶۴

زمین‌فروشی‌قابل‌مصرف با آتیه درخشان

تعدادی قطعات زمین‌بمساحتهای ۱۱۲۵ و۲۲۵۰متری‌برخیابانهای ۱۶و۲۰متری اراضی سرحدآباد کرج ۴کیلومتری خروجی اتوبان کرج به تهران نقد واقساط ۱۲ ماهه برای خرید به تلفن- ۶۶۶۴۹۲ مراجعه فرمائید .

زمین صنعتی ـ کارخانه فروشنده‌ایم ۹۳۹۱۶۴

زمینی در ۳ قطعه بمساحت ۳۱۰۰ متر پشت کلانتری دربند جاده قدیم پس قلعه بفروش میرسد ۶۴۲۶۸۲

سرقفلی

درفرح‌جنوبی

۲دهنه مغازه بمساحت ۱۵۰ متر بفروش میرسد تلفن ۸۵۱۷۰۱
۱ـ۲ آـ ۵۴۵۸

دوباب مغازه روبروی میدان‌ارک کوچه منوچهرخانی پلاک ۲۵و ۲۷ بمساحت ۷۰ متر بابرق سه‌فاز واگذار میشود تلفن ـ ۵۲۹۵۶۰
ـ۱ آـ ۵۴۷۱

۲باب مغازه یکی درشهباز و دیگری در ژاله شکوفه معاملات اتومبیل فروشی باشریک‌میدیریم قیمت ۷۵۰۰۰۰ تومان تلفن ـ ۳۴۳۵۸۶
۱ـ۳ آـ ۵۵۲۸

مغازه ساندویچ فروشی با وسایل کامل و جواز کسب بعلت تغییر شغل فروشی تلفن ۳۴۰۸۷۲ داخل محدوده کرج ۲۵۰ متری یکقطعه تلفن ـ ۷۵۹۴۷۰ ـ۵ر۶ تا ۸ بعداز ظهر

یکباب مغازه اغذیه فروشی واقع در خیابان تهران‌نو جنب سینما نپتون بفروش میرسد طالبین به آدرس فوق مراجعه و یا با تلفن ۷۶۵۲۲۴ تماس حاصل نمایند .
۱ـ۳ آـ ۵۳۷۹

مغازه‌دودهنه‌خیابان‌وصال‌شیرازی نزدیک چهارراه تخت جمشید باتلفن واگذاری ۳۱۹۴۷۳صبحها
آـ ۵۲۵۱

یک مغازه ۷دهنه در۲ طبقه۶۵۰ متر زیربنا برق ۱۰۰آمپر ۳فاز ۲نبش خیابان پهلوی۲شماره‌تلفن شوفاژ سانترال تلفن۳۱۹۴۷۳ صبحها .
آـ ۵۲۵۲

یک مغازه‌۵دهنه ۱۲۰مترمساحت ۲ شماره تلفن ۳ اطاق در پشت درصورت لزوم طبقه بالاآپارتمان ۳ اطاقه باسرویس کامل‌درمیدان فردوسی تلفن ۳۱۹۴۷۳ فقط صباحت .
اـ ۵۲۵۲

مغازه فروشی عباس‌آباد

اندیشه اصلی عصرها ۷۶۰۹۸۵
۱ـ۷ آـ ۱۳۷۷

داروخانه‌ای درشمال‌شهر برای فروش یا اجاره آماده است‌تلفن ۲۳۱۲۲۵
۱ـ۲ آـ ۵۲۷۵

رستوران درنزدیکی‌سعدی‌شمالی مساحت ۱۰۰ متر درآمد مکفی واگذار میگردد ۲۷۳۷۰۵ ـ ۲۳۳۶۶۰
۱ـ۳ آـ ۵۲۱۷

ملک و سرقفلی یکباب مغازه‌در خیابان پامنار مقابل منار‌بفروش میرسد تلفن۲۷۳۷۰۵ـ۲۳۳۶۶۰
۱ـ۳ آـ ۵۲۱۲

مغازه خرازی فروشی در نازی آباد بقیمت مناسب فروشی تلفن ۵۵۰۶۸۱

در سید خندان

تعدادی مغازه واگـذار میشود تلفن ۲۳۶۲۶۲
۱ـ۱۲ آـ ۲۷۰۵

فروش ساختمان با سرقفلی

قابل توجه بانکها وفروشگاههای بزرگ یکباب مغازه چهار دهنه دونبش بمساحت ۲۲۰ مترمربع با ۱۱۰ متر مربع بالکن خیابان شمیران دوراهی قلهک باپروانه کسب‌بفروش‌میرسدتلفن۲۲۸۱۸۸
۱ـ۱۵ آـ ۳۶۶۴

۲ دهنه مغازه با بالکن بمساحت ۶۰ متر باتلفن و دکوراسیون چهار راه سیروس‌اول‌بوذرجمهری نو بیواسطه بفروش می رسد تلفن ۳۵۱۱۲۷

مالکیت سه‌باب مغازه نوساز در موقعیت بسیار عالی‌مناسب برای میوه فروشی واغذیه فروشی و بوتیک واقع در خیابان پیروز بین میرداماد و ظفر از جاده پهلوی بفروش میرسد تلفن ـ ۲۲۳۸۰۲ از ۴تا ۶ بعدازظهر
۱ـ۳ آـ ۱۳۱۹

۲ باب مغازه فروشی

۲باب مغازه باآب وبرق تلفن خیابان بوذرجمهری شرقی تلفن ۳۰۳۵۸۷
۱ـ۳ آـ ۵۳۱۸

خشکشوئی عبدالهی بفروش میرسد ، آدرس فرح‌آباد ژاله خیابان فرزانه . تلفن ۳۳۲۸۰۹
۱ـ۳ آـ ۵۳۳۹

کارخانه ـ انبار

۱۵۰۰ متر زمین ۲۰۰۰ متر ساختمان‌بابرق‌وتلفن و بدهی بانکی واقـع در خیابان قزوین- دوراهی قپان جهت کارخانه و یا انباربفروش میرسدتلفن ۲۳۵۰۰۲

قابل توجه بانکها نمایشگاهها شرکتهای تعاونی وکلیه صاحبان کالا

مغازه دودهنه ۳۶۰ متری بابرق ۲ فازو۳شماره تلفن درآریاشهر بین فلکه اول ودوم جنب‌مسجد صادق محل نمایشگاه‌مبل‌فروشی تلفن ۹ـ۹۴۰۸۴۸

بفروش میرسد

عباس‌آباد خیابان ۲۵ شهریور یک سالن ۱۶۰ متر بابالکن۱۴۰ متری ودواطاق زیرزمین بفروش میرسد طالبین بشماره۸۴۳۷۹۶ مراجعه کنند .
۱ـ۳ آـ ۵۲۶۳

در سیدخندان

۴۰۰متر زیرزمین برای انباری اجاره داده میشود ۲۳۶۲۶۲
۱ـ۱۵ آـ ۴۷۹۳

اغذیه فروشی آلن نرسیده بـه برق‌آلستوم روبروی تعمیرگاه پیکان شماره ۳۴ بعلت‌تغییرشغل بفروش میرسد تلفن ۹۷۵۷۷۵
۱ـ۶ آـ ۱۲۱۸

اجاره‌داده‌میشود

ویلا در خزرشهر بابلسر سه اطاق‌خواب کاملا مبله‌اجاره داده میشود . تلفن ۲۳۲۹۷۷
۱ـ۳ آـ ۱۳۴۸

یك خانه ۴ اطاقه اجاره داده میشود ۹۵۶۵۶۷

سیدخندان اول عباس‌آباد

۵دستگاه آپارتمان نوساز۴اطاقه و ۳ اطاقه شوفاژ روشن برای سکونت اجاره داده میشود ـ ۲۳۱۴۹۲ و ۲۳۶۱۵۴
۱ـ۲

خیابان آریامهر

آپارتمان طبقه سوم ۳ اطاق خوابه سالن پذیرائی هال تلفن مستقل کولر شوفاژسرویس‌کامل اجاره بخارجیان اجاره ۶هزار تومان مقطوع تلفن ۶۵۹۱۰۶
آـ ۵۱۳۰

خیابان آریامهر

آپارتمان طبقه سوم۳اطاق‌خوابه سالن پذیرائی هال تلفن مستقل کولر شوفاژ سرویس کامل‌اجاره بخارجیان اجاره ۶ هزار تومان مقطوع تلفن۶۵۹۱۰۶
۱ـ۳ آـ ۵۱۳۰

اجاره‌فوری

آپارتمانهای ۳تا۱۰۰اطاقه برای محل کار و سکونت ۸۴۹۴۶۹
آـ ۵۵۱۸

آپارتمان برای اجاره

چهاردستگاه آپارتمان نوساز دو اطاق خوابه باشوفاژ ، تلفن ، پارکینگ ، استخر و آسانسور درعباس‌آباد برای سکونت و یا دفتر کار یکجا و یابطورجداگانه اجاره داده میشود . از ۸صبح تا ۲بعدازظهر باتلفن ۶۲۸۹۷۱ آقای عصاریان یاتمام روز بـه عباس‌آباد ـ خیابان مهناز ـ خیابان شهرستانی ـ پلاک ۱۲ مراجعه فرمائید.
۱ـ۲ آـ ۶۶۶۰

دربهترین نقطه میدان شهیاد یکدستگاه آپارتمان۲ اطاق‌خوابه شوفاژ پارکینگ سرویس کامل رهن و اجاره داده میشود قیمت ۴۵۰۰ تومان تلفن ۳۹۳۳۷۲
۱ـ۲ آـ ۵۳۷۸

خانه‌شمارا بخارجیان اجاره میدهیم

مؤسسه نیازمندیهای خارجیان
خانه بخارجیان اجاره میدهد
۸۳۰۰۸۱ ـ ۸۳۰۰۸۲
۸۲۱۸۱۱ ـ ۸۲۱۷۲۳
۳۱۱ تخت جمشید مقابل سفارت آمریکا

مؤسسه امپایر ۲۲۷۵۰۰
خانه بخارجیان اجاره میدهد
۲۳۸۹۵۵ـ۲۳۲۲۲۲

سازمان مسکن پارس
مرکز اجاره بخارجیان
۸۵۳۸۵۳
۸۴۸۴۲۴
۸۵۷۵۸۵

مشاورین خارجی

سریع ویلا آپارتمان بخارجیان اجاره میدهد تلفن ۲۲۷۶۳۸
۱ـ۹ آـ ۴۸۰۰

مؤسسه امور خارجیان
مرکز اجاره تخت جمشید جنب بیمارستان ۵۰۲
۷۵۱۷۸۲ـ۷۵۲۳۵۸

موسسه ظفر ZAFAR
اجاره فوری
خانه بخارجیان اجاره میدهد
تلفنهای ۲۲۲۷۴۶ ۲۲۸۵۸۹

۲۴ ساعته
اجاره بخارجیان
فرخ
با ده سال تجربه
۲۳۸۷۹۹ـ۲۳۹۱۱۸

آژانس هایلند
مرکز اجاره به خارجیان
تلفن
۸۴۶۱۶۳ـ۸۵۶۱۷۴

آژانس سی ـ ان ـ ار جاره‌بخارجیان ۸۴۹۶۲۵

اجاره بخارجیان
وزیری
۸۴۶۱۶۳
۸۵۶۱۷۴
۸۳۳۹۱۲
۶۵۶۹۵۷

PAYAMIRAN CO.
مرکز اجاره
بخارجیان
۸۵۳۰۳۱ـ۸۵۳۰۳۲

اجاره بخارجی و ایرانی درشمال شهر

سیمون

تلفن ۸۴۹۴۶۹ و ۸۵۸۵۹۸

۸۳۵۱۲۰ـ۸۲۹۷۶۶
سازمان کورش
اجاره منازل بخارجیان

سازمان نیازمندیهای خارجیان
خانه‌شما اجاره میدهد
۸۲۳۱۵۵
۸۲۸۱۰۶ ۸۲۳۹۳۹

موسسه ایفل

اجاره بخارجیان۸۵۹۹۶۰

پیشتاز
پیشتاز اجاره به‌خارجیان
۳۱۷۷۴۲ـ۳۹۱۰۵۵

آژانس بین‌الملل

۸۳۰۸۴۱ ـ ۸۳۰۸۴۲
اجاره هر نوع مستغلات مبله و غیر مبله به خارجیان

شرکت هماهنگی‌خدمات

شخص با توسط آژانس مورد نظر مشخصات دفاتر کارومحل های مسکونی را منحصرا برای اجاره بخارجیان بدایره منازل این شرکت اعلام فرمائید ـ ۶۲۲۴۳۰ ـ ۶۲۲۴۷

سازمان نیازمندیهای مویس
تلفن ۶۱۲۷۳۹۴ـ۶۱۲۳۷۴۶
مرکز اجاره ـ خرید وفروش
هرنوع منزل ـ آپارتمان

نیازمندیهای اطلاعات

تلفنهای: ۳۱۱۲۲۹-۳۱۱۲۳۰
۳۲۸۳۸۸-۳۲۸۳۹۱

دریچه

ممنوع آپارتمان برای سکونت ومحل کار درشمال شهر جهت اجاره موجود است وزراع نبش خیابان یازدهم ساختمان ۱۳۸ طبقه سوم تلفن ۶۲۲۹۰۴ و ۶۲۴۶۱۳ سرویس مجانی.
۱۰ـ۱ آـ ۳۷۱۵

اجاره داده میشود طبقه اول ساختمان به مساحت ۷۸۰ متر مربع مجهز به تمام وسائل از قبیل تلفن و آب و برق و تهویه سرد و گرم وامکان استفاده از پارکینگ ـ اختصاصی در بهترین نقطه تهران مناسب برای شرکتها ودفتر نمایندگی بانکها.
طالبین با تلفن های ۸۹۱۰۵۰ تا ۸۹۱۰۵۷ داخلی ۳۰۳ تماس حاصل نمایند.

ویلای اجاره درشمال
ویلای مبله کنار دریا بین شهسوار ورامسر محوطه وسیع ۵ هزار متری ویلاژ خصوصی برای فصل تابستان اجاره داده میشود تلفن ۸۲۷۰۵۲ صبح و عصر
آـ ۳۲۰۳

مورد نیاز اجاره

مورد نیاز خارجیان
سازمان خارجی جهت سکونت چندین خانواده خارجیان احتیاج به ویلا وآپارتمان مبله وغیرمبله وادارد ۸۲۳۱۵۵ و ۸۲۷۹۰۱
آـ ۲۴۳۱۰

جهت سکونت روسای چند شرکت خارجی به تعدادی ویلا وطبقه همکف با استخر برای اجاره فوری نیازمندیم ۸۴۸۴۲۴ و ۸۵۳۸۵۳

مورد نیاز برای دبیرخانه یك انجمن علمی
یکباب خانه ویلائی دوطبقه با یک سالن بزرگ حداقل چهار اطاق و تلفن درحوالی خیابان بهلوی بین میادین ولیعهد وونک مورداحتیاج برای دبیرخانه یک انجمن علمی است.
صبحها بین ۹ تا ۱۲ باتلفن ـ ۶۴۲۰۴۰ تماس حاصل فرمائید.
آـ ۵۴۶۲

نیاز آپارتمان
تعداد ۲۰ دستگاه ساختمان ۳ یا ۴ طبقه ۲ خواب و ۳ خواب و ۴ خوابه با استخر دراطراف شمیران مورد نیاز فوری است تلفن ۲۸۵۶۸۵ و ۲۸۵۳۸۰

ساختمانی ۲ یا ۳ طبقه حدود فیشرآباد، ویلا کریمخان برای خرید مورد نیاز است تلفن ۸۹۰۲۷۱

تعدادی ویلا وآپارتمان برای خارجیان شرکت احتیاج است تلفن ۲۹۲۹۸۲

اطلاعیه به‌مالکین

ما برای سکونت کارشناسان خارجی بتعدادی ویلا وآپارتمان با شرایط مناسب نیازمندیم ـ ۸۳۸۳۸۰ و ۸۳۳۸۳۴
۵ـ۱ آـ ۵۰۹۷

جهت ۱۶ نفر ژاپنی تعدادی ویلا و آپارتمان درشمال ـ شهر مبله و غیر مبله فوری اجاره میکنم تلفن ۸۴۷۹۸ و ۸۵۳۷۳۶
آـ ۲۳۸۸

مورد نیاز طبقه اول یاویلاجهت اجاره بخارجیان تلفن ۸۴۹۶۲۵
۱۳ـ۱ آـ ۲۲۷۱

آپارتمان برای ۲ نفر اجاره محدود ۲۵۰۰ تومان ۸۲۲۸۹۹
۲ـ۱ آـ ۵۳۹۵

جهت اجاره آپارتمان برای ۲۶ خانواده ژاپنی بچندین آپارتمان طبقه اول یا دوم باستخر درحوالی امیرآباد عباس‌آباد ـ جردن ـ بهلوی و شمیرانات تلفن ۶۵۵۶۱۵
آـ ۵۳۲۴

نیاز ۲ ویلا

اجاره حدود ۱۵۰۰۰ تومان پاشد حوالی جردن، ونک، سلطنت‌آباد وشمیرانات باشد.
جهت تماس یک کمپانی ژاپنی تلفن تماس ۳۲ و ۸۵۳۰۳۱
آـ ۵۲۷۳

ساختمانی در حدود پنج تا هفت طبقه جهت موسسه آموزش عالی نیازمندیم تلفن ۸۹۸۳۷۰ و ۸۹۱۰۴۱
۳ـ۱ آـ ۱۲۱۵

شرکت آمریکائی

به تعداد زیادی آپارتمان و ویلا یك الی ۳ اتاق خوابه با قیمت ـ های مناسب نیازمند است. لطفا با آقای حکیمی، تلفن ۶۶۶۷۲۷ تماس حاصل فرمائید.

موسسه پرستو ۸۲۵۴۱۲
مرکز اجاره خارجی وایرانی برای سکونت و محل کار.
آـ ۲۰۹۳

ویلاوآپارتمان درشمال شهر برای کارمندان عالیرتبه شرکت خارجی فوری نیازمندیم ۷۸۳۱۶۷ و ۷۸۵۶۶ و ۲۲۲۶۳۰

مورد نیاز برای خرید

خریدار زمین اسریه ۳۴۱۳۵۹
۱۲ـ۱ آـ ۸۲۵

تهران پارس زمین‌وخانه فوری خریداریم ۷۸۱۹۵۷

اراضی و ساختمان در شمیران خریداری میشود ۲۹۲۹۸۲

زمینهای تهرانپارس خریداریم ۷۹۳۰۲۰

خریدار زمین های تهران پارس تلفن ۷۸۰۰۶۱

خریدزمین

زمین ساختمانی شمارا فوری نقدا خریداریم ۸۵۵۹۵۸
۱۰ـ۱ آـ ۴۱۴۱

اراضی صنعتی و انبار و کارخانه تلفن ۹۷۹۱۹۵

زمین درنیروی هوائی خریداریم ۳۴۵۸۵۵
۱۰ـ۱ آـ ۴۶۳۱

خانه‌های کلنگی‌وزمینهای ساختمانی

شمال شهر راخریداریم دفتر جمشید ۹۲۸۰۸۲

خرید و فروش زمین در کرج سرحدآباد جاده ملارد و خانه وآپارتمان دفتر سانترال بهروزی تلفن ۹۳۵۵۶۲

زمینهای منطقه صنعتی تهران پارس خریدار و فروشنده‌ایم تلفن ۷۸۱۴۳۴

زمین خریداریم ۹۲۲۷۳۹

به یک آپارتمان ۴ اتاق خوابه مدرن ازعباس‌آباد به‌بالابدون واسطه خریداریم از ساعت ۲ تا ۵ بعدازظهر تلفن ۲۷۰۵۷۷
آـ ۵۶۹۹

بنگاههای معاملات املاک

خریدار و فروشنده خانه وزمین درتهران‌پارس تلفن ۷۸۱۳۷۳

دفتر پارس مرکز معاملات املاك‌شهر و شمیرانات ۸۴۱۰۵۸

بورس املاك شمیران دفتریراتی ۲۷۲۰۷۵ و ۲۷۷۸۷۵

توجه

خرید و فروش زمین‌های مهرشهر تلفن ۶۵۷۰۱۳

خرید و فروش زمینهای صنعتی و یافت‌آباد ۹۶۰۸۹۶

زمین صنعتی فروشنده وخریداریم تلفن ۹۵۱۲۷۵

اراضی صنعتی جاده‌های کرج‌خریداروفروشنده‌ایم ۹۵۹۷۵۵

بورس اراضی گوهردشت مهر شهر فردیس وملارد ۹۲۲۷۳۹

مرکز خرید و فروش اراضی مهر شهر، گلشهر وکوی ولیعهد و گوهردشت ۶۴۲۶۸۲

زمین بین‌جردن، پهلوی
فوری خریداریم ۸۲۸۰۲۷
۳ـ۱ آـ ۵۲۱۰

معاملات پول

پول
در مقابل چک کارمندی و در مقابل سند
اتومبیل تلفن و مازاد سند
ملك
چنانچه در رهن یا گرو باشد در اسرع وقت فورا پرداخت مینمائیم تلفن
۶۶۰۴۰۰ ـ ۶۶۹۷۰۰
شاهرضا مقابل سینما ایرانا شماره ۱۶۲ طبقه سوم شرکت اروورا

پول شرطی از ۵ میلیون ریال ببالاموجود ۶۶۰۲۰۰ و ۶۶۴۶۱۸ و ۶۶۶۲۶۳

پول شرطی
در مقابل چك کارمندی اتومبیل و ملك فرش
تلفن ۸۳۹۷۴۰

پول
در ۳ دقیقه با بهره ۲ـ درصد در مقابل اتومبیل تلفن تاکسی ساختمان مازاد ملك میدان رشدیه.

۹۲۵۰۰۸
پول شرطی فوری روی ساختمان موجود ۸۲۳۱۳۰

پول
روی سند هرنوع اتومبیل و ساختمان ۷۶۰۶۶۳
آـ ۳۳۱۲

پول شرطی فوری جهت خانه ومستغلات ۸۳۰۸۳۵

وام در مقابل ملك و اتومبیل
۶۴۴۳۲۱

پول فوری با سود بانکی مقابل خانه، مستغلات
۹۲۸۴۶۵

پول شرطی موجود است تلفن ۸۲۵۲۶۳ و ۸۲۹۵۲۷

پول فوری در برابر اتومبیل
۳۱۰۱۶۹

خانه پول ـ مرح شمالی مرکز معاملات پول تهران ۸۴۸۳۸۸

سیصد هزار تومان
پول شرطی موجود
۶۸۴۵۲۵

پول شرطی موجود
تلفن ۶۸۴۵۲۵

مورد نیاز
پول درمقابل مبیع ارزنده نیازمندیم
تلفن ۸۳۹۷۴۰

پول شرطی
با بهره عالی درمقابل مبیع ارزنده نیازمندیم
۸۵۹۵۰۶

پول شرطی در مقابل خانه ارزنده مورد نیاز است ۷۵۷۵۳۵ و ۷۵۶۴۲۴

پول راکد شما را با انتقال مبیع هزاری ۵۰ تومان سود میدهیم ۷۵۶۴۲۴ و ۷۵۷۵۳۵

پول شرطی مقابل خانه مستغلات فوری نیازمندیم
۹۲۰۸۲۹

قبوض

خرید اوراق قرضه‌دولتی و قبوض مرحله سوم قبوض شهرداری
۶۴۵۹۵۷

اوراق قرضه دولتی و مرحله سوم خریداریم ۸۹۷۱۰۸ نیلچی

معاملات تلفن

خرید تلفن ۵۳۳۰۳۰

فروش تلفن ۵۲۳۰۳۰

خریدار تلفن ۶۶۵۴۶۶

فروشنده‌تلفن ۶۶۵۴۶۶

خرید و فروش تلفن ۶۶۲۶۶۲

خرید و فروش تلفن ۲۳۴۸۸۸

خرید و فروش تلفن ۶۴۱۰۵۰

خریدو فروش تلفن ۸۴۶۵۶۵

به نفع شماست قبل از خرید و فروش تلفن با ۸۵۳۰۳۱ تماس بگیرید

خرید تلفن ۳۰۱۴۰۴

فروش تلفن ۳۰۱۴۰۴

خریدار تلفن ۳۱۵۶۹۰

خرید و فروش تلفن ۶۴۷۶۱۲

خرید و فروش تلفن ۸۳۰۰۰۳

فروش دست اول

برای تفریح تابستانی بچه شما انواع دوچرخه و سه چرخه ۹۳۰۹۱۲

فلاح
فروشنده‌کلیه فرآورده‌های‌چوبی
۷۹۵۹۴۳
۱۸ـ۱ ـ ۲۹۲۵

فروش دست دوم

یك کلکسیون از نقاشی های بسیار عالی خارجی بتعداد ۵۰ عدد بفروش میرسد ۲۳۶۴۱۹

اطاق خواب استیل کامل (لوئی ـ سز) به‌فروش میرسد تلفن ۲۳۶۴۱۹

بعلت‌مسافرت کلیه‌اثاثیه یك منزل (ساخت‌آمریکا) بسیار تمیز بفروش می رسد.
قلهك ـ خیابان یخچال کوچه کابولی شماره ۱۶ و ۱۴ تلفن ۲۶۱۸۶۵

پایه و میز تلویزیون و استریو و پذیرائی لوکس آلمانی وارداتی بفروش میرسد تلفن ۸۵۴۲۹۵

لباسهای خارجی ارزان روزهای ۳شنبه و ۴شنبه تلفن ۲۶۶۴۵۴

مقداری لباس زنانه فرانسوی بفروش میرسد تلفن ۲۸۱۱۷۵
آـ ۵۴۸۵

مقداری اجناس عتیقه از قبیل مجسمه‌های برنزی ـ ساعت شمعدان ـ آئینه ـ مبلمان ـ چینی‌آلات ـ بلورجات ـ نقرجات ـ جارودیوارکوب و غیره بفروش میرسد تلفن ۲۳۶۴۱۹
آـ ۵۳۰۴

لوازم منزل یک آلمانی بفروش میرسد تلفن ۶۶۳۳۶۳ ازساعت ۸ الی ۱۹ تماس بگیرید.
۳ـ۱ آـ ۵۵۰۲

خریدآپارتمان

گالری‌فرش
شایان ۶۶۱۰۶۹ و ۶۶۶۲۳۰
بهترین خریدار قالی و قالیچه کهنه ونوکاخ ۷۹

فرش ایران نوین
خریدار قالی و قالیچه وتعویض مرشهای نو باکهنه تلفن ۶۵۳۱۹۵
آـ ۲۸۴۱

فرش‌خواجه‌نصیر
فرشهای نو وکهنه شمارا جهت صادرات فوری خریداریم ۷۵۲۶۹۰
۱۵ـ۱ آـ ۳۹۵۵

فرش حقیقی
سیمتری چهارراه حشمت‌الدوله
۹۲۷۱۰۳

بورس فرش کاشان
داعی حق
فرش کهنه شما رابابهترین‌قیمت خریداریم و فرشهای نو همه رقم موجود است تلفن
۵۲۰۱۳۸ ـ ۵۳۵۴۵۷

فروشندگان لوازم یکجان

رضا شیخ عطار
امیرکبیر ۸ متری ملت جنب بانک سپه
۳۰۲۷۷۳

یوسف مشیریان
کوچه ناظم‌الاطباء شماره ۲۰
۳۹۲۳۱۸

یحیی برمکی
خیابان ملت پاساژ اعظم شماره ۷
۳۰۲۲۰۹

یاسین عباسی هاشمی
رباط کریم جنب کارخانه‌برق سابق ۵۴۶۵۳۲

محمد رستم‌نژاد
چهارراه لشگرسیمتری نظامی ـ ۵۳۲۵۲۵

مصطفی ذوالفقاری
ناظم‌الاطباء پاساژ مبصر ـ ۳۱۴۳۴۲

فرجی صومعه‌سرائی
اکباتان پاساژ تهران شماره ۱۹
۳۹۲۳۱۸

عیدی سلوکی
فرح‌آباد ژاله مقابل تسلیحات ـ ۳۴۸۱۸۵

علی اکبر مروج اسکوئی
کوچه بانک صادرات اکباتان پاساژ احسان شماره ۱۷ ـ ۳۱۱۸۷۶

علی افخم نژاد
اکباتان شماره ۱۰۰ ـ ۳۱۱۶۸۱

فروشندگان لوازم نبز

فرامرز بختیاری
خیابان ملت شماره ۱۲۶ ـ ۳۱۱۹۵۴

امرالله نوروزی
۸ متری ملت بدکبنز ۳۱۴۲۶۵

سید کاظم مجاهدی
خیابان ملت پاساژ شیرین ۴۹ـ ۳۱۲۲۶۰

امیر اصلانی
خیابان ملت پاساژ شیرین ۱۹۰
۳۱۰۸۶۱

محمد قندی دلشاد قدم
خیابان خراسان شرقی ایستگاه خیام ۳۵۵۹۲۱

تیمور فضلی
خیابان دلگشا انتهای خط ۱۲۳
۳۴۸۵۵۲

ژورا مراد خانی
سمیتری میدان مهام‌شماره ۳۱۷
۵۳۷۴۹۲

حبیب‌اله میثاق
کوچه ناظم‌الاطباء پاساژ مبصر
۳۱۵۸۱۴

حسین ذوشرافتین
خیابان خراسان شرقی‌تعمیرگاه آلپ ۳۵۴۰۱۰

اسمعیل ناصحی‌تهرانی
میدان دروازه‌قزوین ۵۳۸۹۰۰

محسن‌نواب مقدم
شوش شرقی تعمیرگاه مجاز ۱۰۲
بنز ۳۵۵۷۳۹ ـ ۳۵۵۶۳۱

فروشندگان لوازم فولکس

فروشگاه مهرگان
نماینده رسمی ثابت‌پاسال‌خیابان قزوین ۵۳۲۴۱۰

کرمعلی ویژه
خیابان اکباتان روبروی شرکت جیپ ۳۹۲۲۹۲

فروشگاه معتمد
اکباتان شماره ۱۳۸ ـ ۲۱۳۴۸۲ و ۳۰۲۹۸۶

علی آزادی
امیرکبیر شماره ۷۰ ـ ۳۱۵۵۰۸

سید علی اکبر رحمانی
امیرکبیر شماره ۱۲۰ـ ۳۹۲۸۳۲

اسمعیل نصیریان
۸ متری ملت اتوپارت اهواز ـ ۳۰۴۱۸۸

محمد فرجی
اول خیابان قزوین شماره ۲۹۷
۵۴۳۲۷۸

اکبر اسدی
کوچه ناظم‌الاطباء پاساژ کورش ۳۹۱۵۹۸

علی مجمع صنایع
کوچه ناظم‌الاطباء کوچه نفیسی ـ ۳۱۵۵۲۴

محمد علی قلمبر
اکباتان کوچه بانک صادرات ۳۹۲۵۹۷

حسین عبدالهی اصل
اکباتان کوچه ناظم‌الاطباء پاساژ مبصر ۳۱۴۷۹۷

فروشندگان لوازم شورلت

کریم فولادی
امیرکبیر شماره ۶۶ ـ ۳۰۳۶۲۰

هوشنگ گوهری
سعدی جنوبی شماره ۸۶۲ ـ ۳۱۹۳۷۲

نعمت‌الله روشن
خیابان ملت شماره ۵۷ـ۵۸ـ ۳۰۵۴۸۸
آـ ۲۴۳۲

محبت‌الله روحانی
امیرکبیر شماره ۷۴ ـ ۳۱۸۷۷۴

هدایت‌الله ناصری
امیرکبیر شماره ۱۱۶ ـ ۳۹۳۸۰۴

هوشنگ ایزدی
پاساژ شیرین شماره ۲۷ ۳۱۱۴۱۸

حسین محمدیون
ناظم‌الاطباء پاساژ تهران شماره ۲۵
۳۱۶۳۳۹

حسین صراف‌نیا
ناظم‌الاطباء پاساژ تهران ۳۰۲۲۶۳

احمد ادیب زاده
اول سعدی جنوبی پلاک ۵۸۶۷
۳۰۲۷۹۶

اکبر اسکوئیان تهرانی
میدان خراسان ۳۵۶۹۰۲
آـ ۲۹۳۱

علی اصغر ادیب زاده
امیرکبیر شماره ۹۸ ـ ۳۹۳۴۸۸

فروشندگان لوازم جیپ

عزت‌الله روحانی
فولکس موتور خیابان قزوین ـ ۵۴۵۹۹۲

یوسف نعمت‌الله روشن
ملت جهان فولکس شماره ۵۷ ـ ۳۰۵۴۸۸

محمد رضا نائینی
سیمتری انظامی جنب ثلاث‌بار ـ ۵۲۵۱۳۲

قنبر جوزی
فروشگاه آسیا ۳۱۹۵۱۶

غلامحسین نوروزی
خیابان‌ملت شماره ۷۶ ـ ۳۱۱۵۲۷

احمد افشار
سعدی‌جنوبی شماره ۸۲۹ ـ ۳۰۳۲۹۴

یدالله گرندیان
خیابان ملت شماره ۱۵۲
۳۱۳۱۰۲

جهانگیر موقر
خیابان ملت شماره ۱۲۰ ـ ۳۱۷۴۳۰

اسفندیار غفاری
سیمتری نیروی‌هوائی پلاک ۴و۷۲
۷۹۵۷۸۷

SOLUS SCHALL

SOLUS SCHALL IRAN LIMITED

has opening for experienced

CATHODIC PROTECTION TECHNICIANS

To work on corrosion prevention contracts in the oil and gas industries throughout Iran.
Applicants must be high school graduates having specialised in science subjects, fluent in English and Farsi and hold a driving licence.
Practical experience must include at least two years of field work under the supervision of a senior cathodic protection or corrosion engineer.
Reply to : Solus Schall Iran Ltd.
Aps. Building
33—17 Street
Gandhi Avenue
P. O. Box No. 2894
TEHRAN

گروه تولیدی کوروش
KOUROSH MFG. GROUP

برلیان ـ مبلیران ـ جامکو

دعوت بهمکاری مینماید

۱ـ لیسانس زبان انگلیسی و واردات — یا بازرگانی با تجربه کافی در امور ارزی
۲ـ کارمندارشدامورارزی — با حداقل ۳ سال سابقه کار موثر و داشتن دیپلم کامل طبیعی یا ریاضی.
۳ـ متصدی ثبت دفاتر رسمی — شرکت باداشتن دیپلم ریاضی و خوش خط
۴ـ ماشین نویس — دوزبانه با داشتن حداقل سیکل اول متوسطه (مرد یا زن)
۵ـ دیپلمه ریاضی وطبیعی
۶ـ دیپلمه فنی — رشته درودگری و فلزکاری
۷ـ ۲۰۰ نفر دوشیزه یا بانوی — مبتدی جهت اموزش و اشتغال به‌کار در واحد دوخت پوشاك
۸ـ سیم پیچ موتور
۹ـ مکانیك درجه‌دو — چرخهای دوخت صنعتی
۱۰ـ پرسکار — و نقاش پیستوله‌کار درجه دو
۱۱ـ رویه‌کوب — و رویه‌دوز مبل
۱۲ـ ماشین کار — و مونتاژکار نجاری
۱۳ـ نگهبان ورزیده — با تضمین کافی

افرادی که پس از مصاحبه و آزمایش به همکاری با گروه پذیرفته میشوند از مزایای ذیل بهرممند میگردند.
۱ـ حقوق و مزایای عالی
۲ـ استفاده از قوانین کار و تامین اجتماعی (بیمه درمانی ـ بازنشستگی ـ ازکار افتادگی)
۳ـ سهیم شدن در سود ویژه کارخانه
۴ـ استفاده ازانواع وامهای ضروری
۵ـ استفاده از خواربار و وسایل بهداشتی با حداقل‌قیمت واقساط طولانی
۶ـ استفاده از سرویس رایگان جهت ایاب و ذهاب به منزل و کارخانه
۷ـ استفاده از غذای فوق‌العاده ارزان
متقاضیان واجد شرایط میتوانند همه روزه باستثنای روزهای تعطیل از ساعت ۷ الی ۱۲ صبح به کارگزینی گروه‌تولیدی کورش واقع در کیلومتر ۱۵ جاده مخصوص کرج مراجعه نمایند.

استخدام

کارخانجات پارس‌الکتریك (شرکت‌سهامی‌عام) افراد زیر را باحقوق و مزایای‌مکفی برای کار در تهران بهمکاری دعوت مینماید.

۱ـ تعمیرکار مکانیك ماشین آلات صنعتی
با تحصیلات سوم متوسطه و حداقل سه سال سابقه کار.
۲ـ تعمیرکار برق ماشین‌آلات صنعتی
با تحصیلات سوم متوسطه و حداقل پنج سال سابقه کار.
۳ـ کارگر دستگاههای تزریقی پلاستیك
(درجه ۱، ۲، ۳) — باحداقل دوسال سابقه‌کار و تحصیلات ششم ابتدائی
۴ـ پرسکار درجه سه — باتحصیلات ششم ابتدائی و حداقل دوسال سابقه‌کار
۵ـ کمك نجار — باتحصیلات دوم بیکار و آشنا به کار های نجاری
۶ـ کارگر ساده — باتحصیلات دوم بیکار

داوطلبانی که دارای کارت پایان خدمتیا معافیت از خدمت نظام وظیفه میباشند به کارگزینی شرکت واقع‌در خیابان آیزنهاور ایستگاه شاوبلورنس شماره ۵۶۳ مراجعه نمایند.
آـ ۲۵۹۸

انبار اجاره‌ای مورد نیاز است

یك شرکت تولیدی واقع در کیلومتر ۱۴ جاده مخصوص کرج احتیاج بیك انبار مسقف‌استجاری دربست با مساحتی در حدود ۱۰۰۰ متر مربع زیربنا در شعاع ۵ کیلومتری خود دارد.
از کسانیکه دارای‌انباری با مشخصات بالامی باشند خواهشمند است با تلفن های ۶۶۸۱۶۱ ـ ۶۶۰۱۵۷ بین روز های شنبه الی چهارشنبه از ساعت ۹ صبح الی ۴ بعداز ظهر با آقای عباس گلرخ تماس حاصل نمایند.

خرید زمین صنعتی

یك قطعه زمین بمساحت ۸۰ الی ۱۵۰ هزارمتر مربع در حومه تهران برای یك‌واحد صنعتی بدون واسطه مورد نیاز است فروشندگان زمین پیشنهادات خود راباذکر محل بطور دقیق وقیمت زمین منتهی درظرف یك‌هفته به‌راهنمای شماره ۴۵۳ اطلاعات ارسال فرمائید.

اکازیون واقعی

برای خریداران زمین ساختمانی

حدود یك میلیون وسیصدهزار متر زمین تفکیك‌شده بقطعات ۱۵۰۰ و ۵۰۰۰ متری با آب وبرق آماده برای ایجاد شهرك برجاده تهران قزوین واقع در ۱۴ کیلومتری شهر قزوین و ۷ کیلومتری شهر صنعتی البرز باموقعیت استثنائی بفروش میرسد.
طالبین از ۲ تا ۱۰ شب با تلفن ۶۶۹۵۳۴ تماس ۶۶۹۵۳۴ تماس حاصل فرمایند.

نیازمندیهای اطلاعات

برای دادن آگهی تلفنی باشماره‌های ذیل تماس حاصل فرمائید

تلفنهای: ۳۱۱۲۲۵-۳۱۱۲۲۴

استخدام

بیك‌مستخدم‌زن‌نیازمندیم تلفن ۶۴۴۷۸۹

به اطاقسار و نقاش اتوبوس و مینی‌بوس نیازمندیم . موسسه ام.آ.اس آیزنهاورنرسیده‌بمیدان شهید خیابان کومنور .
۱ـ۳ آ ـ ۵۰۳۶

بچند نفر خیاط‌وبرشکار نیازمند است تلفن ۶۶۶۵۰۱

به تعدادی کارگر برقکار درجه یك نیازمندیم . علاقمندان میتوانند از ساعت ۶ الی ۸بعدازظهر به نشانی میدان ۲۵ ـ شهریور خیابان بهرامی پلاك ۶۴ شرکت ایران‌ـ اسکو مراجعه فرمایند.

سکرتر

حقوق ۴ هزار تومان

استخدام فوری برای شرکت خارجی شرایط مسلط بزبان وتایپ انگلیسی و یا فرانسه‌تلفن های ۸۲۵۶۳۷ و ۸۲۲۹۹۰ و ۶۵۵۲۰۵
۱ـ۵ آ ـ ۵۲۱۸

مهندس شیمی باشیمیست

استخدام دائم در شرکت‌خارجی شرایط مسلط به انگلیسی و فارغ‌التحصیل از دانشگاههای انگلستان یا امریکا تلفن‌های ۸۲۵۶۳۷ و ۶۵۵۲۰۵و۸۲۲۹۹۰
۱ـ۲ آ ـ ۵۲۱۹

یك نفر تکنیسین

وارد به نصب‌قطعات پیش‌ساخته بتونی وچند نفر بنا وارد به نصب جهت‌کارگاه تهران‌فوری مورد نیاز است .
از ساعت ۸الی ۱۲ صبح و ۱ الی۴٫۵ بعداز ظهر تلفن ۹۷۹۴۲۰

آگهی استخدام

مهندسان مشاور هیمن

افراد زیر را جهت امور نظارت‌درکرمان استخدام مینماید

۱ـ مهندس ساختمان باحداقل ۵سال تجربه
۲ـ مهندس مکانیک با حداقل ۵سال تجربه .

آدرس تهران‌انتهای‌گاندی‌خیابان خشایار شماره۲۷ تلفن۶۸۴۸۳۸
۱ـ۲ آ ـ ۵۳۰۰

به‌کارگر یقه‌دوز واطوکار نیازمندیم‌تلفن ۳۱۴۵۸۹

کارگروارد و باتجربه در امور تاسیسات‌برق‌وکابل‌کشی‌ساختمان نیازمندیم
دفترفنی‌شهرام۷۶۵۱۴۶
۱ـ۲

خانم مربی انگلیسی برای کودکستان در شمیران مورد نیاز است . تلفن۲۷۰۵۹۶ـ۲۷۹۷۱۱
آ ـ ۵۱۸۲

بمهندس آرشیتکت

که پروانه‌اشتغال بکار داشته باشد نیازمندیم تلفن ۳۳۳۹۵۱

چند نفر سرویسکار تلویزیون نیازمندیم‌تلفن ۸۲۸۳۴۷

دعوت به همکاری

شرکت تولید کننده محصولات گاز سوز ـ احتیاج به همکاری یکنفر مهندس برای سرپرستی قسمت فلزکاری‌باحداقل ۵ سال سابقه و یکنفر مهندس برای سرپرستی قسمت مونتاژ با حداقل ۳ سال سابقه دارد.
واجدین‌شرایط باصندوق پستی ۸۲۴ تهران‌مکاتبه نمایند .

بیمارستان نجمیه

به تعدادی بهیار و کمك بهیار برای شب و عصر احتیاج دارد .

داوطلبین صبحها بدفتر بیمارستان‌واقع درخیابان حافظ‌چهارراه‌یوسف‌آباد مراجعه نمایند .

بتعدادی کارگر سیم کش و لوله کش‌فولادی باوردست نیازمندیم‌تلفن ۷۶۸۰۵۸

گروه صنعتی بهار (زاگرس)

استخدام مینماید

۱ـ بده نفر کارگر ساده
۲ـ ده‌نفر کارگرجوشکار که دارای برك معافی‌دائم بوده نیازمند است
داوطلبین بکارگزینی کارخانه شماره ۲زاگرس کیلومتر۲۲جاده‌مخصوص کرج‌تلفن ۹۷۰۰۲۲ دفتر مرکزخیابان نادری‌پاساژ گیو تلفن ۵ ـ۳۱۱۳۴۱ مراجعه فرمایند .

چهار نفر مستخدم

مورد نیاز است که معاف یابه خدمت سربازی‌رفته باشند تلفن ۳۹۳۶۵۶ خیابان اکباتان روبروی بانك داریوش شرکت براق

نقاش

جهت سرپرستی

برای کار درکارخانه درقسمت رنگ پاشی بادستگاه پیستوله تلفن‌های ۸۲۵۶۳۷ و ۶۵۵۲۰۵ و۸۲۲۹۹۰
۱ـ۲ آ ـ ۵۲۰۴

استخدام میشود

یك‌زن مجرد بدون بچه یا یك‌مرد مجرد بدون بچه با تضمین جهت آشپزی و خانه‌داری ـ شاهرضا روبروی سینما رویال آژانس رایت پلاك ۵۷۳

فقط ۱۸ نفر

پس‌از یکدوره کوتاه آموزش رادیو تلویزیون ـ نقشه‌کشی‌ـ برق فشار قوی وماشین نویسی فارسی و لاتین مجانا برای‌کار معرفی میشوند تلفن ۶۴۹۴۹۴

بیك نفر جوان دیپلمه‌که آشنائی به زبان انگلیسی داشته باشد

باضامن معتبر جهت‌شغل صندوقداری رستوران مدرنی نیازمندیم تلفن ۲۲۵۹۳۶ از ساعت ۱الی ۳ بعد از ظهر و از ساعت۱۶تا ۲۲ بعدازظهر تماس حاصل نمائید

بتعدادی کارگر زن و مرد

برای بسته‌بندی‌دارو نیازمنداست داوطلبان از ساعت ۸ الی ۴ بعدازظهربه‌آدرس تهران‌کیلومتر ۱۲ جاده دماوند جنب کارخانه آزمایش لابراتوار داروسازی‌برزا مراجعه نمایند .
۱ـ۲ آ ـ ۵۳۷۶

استخدام

خانم برای کار هتلداری درکشور آلمان

بیك خانمی که امکان سکونت درخارج‌ازکشور داشته باشد برای انجام کار اطاقداری در هتلی واقع در آلمان نیازمندیم داوطلبین‌با تلفن های ۳۰۳۵۹۶ ـ۳۱۵۸۹۴ ـ ۳۱۶۳۹۵و منزل۶۳۳۱۷۱ تماس بگیرند .

نیازمندیهای بین‌المللی سیمون

تعدادی جوان باآشنائی بزبان انگلیسی‌بااتومبیل شخصی باحقوق‌ومزایای مکفی احتیاج دارد تلفن ۸۵۸۵۹۸ و۸۴۹۴۶۹

شرکت داروئی بیك نفر ویزیتور تمام وقت جهت استان فارس که ساکن شیراز باشد با شرایط زیر نیازمند است

۱ـ داشتن دیپلمه ششم طبیعی
۲ـ برگ معافی یا خاتمه خدمت
۳ـ سن‌بین ۲۰ الی ۳۰ سال
۴ـ داشتن گواهینامه رانندگی
متقاضیان لطفا باراهنمای شماره ۴۵۵ روزنامه اطلاعات مکاتبه نمایند .
آ ـ ۵۴۵۷

به یك سکرتر دو زبانه فارسی و لاتین احتیاج‌فوری است .

با تلفن ۲۲۴۸۱۰

یك نفر کارگر آشپز استخدام میشود تلفن ۵۹۲۶۲۵

یك‌نفر برای کارگاه عکاسی تمام‌وقت‌نیازمندیم مقابل کلانتری نارمك‌فتو سانترال ۷۹۵۴۳۵

سکرتر

یك خانم سکرتر آشنابه امورحسابداری‌نیازمندیم تهران پارس ـ تلفن ۷۸۲۹۴۰ ـ۷۸۲۳۲۱

آگهی استخدام

به تعدادی دوشیزه یا بانو جهت‌کارتولیدی در محیطی بسیارمناسب با حقوق مکفی به همکاری نیازمنداست.
ساعت کار ۷٫۳۰ الی ۴ بعداز ظهر ـ غیراز روز های تعطیل آدرس :
جاده مخصوص کرج ـ بعداز پاسگاه مهرآباد ـ روبروی پل فرودگاه ـ ۲۰ متری ریاحی

شرکت تولیدی پرسیك

تلفن ۹۵۶۴۰۳

آموزشگاه بهیاری شرکت سهامی درمان و بهداشت راه‌آهن جهت تکمیل کادر آموزشی خود باشرایط زیر ۴نفر مربی استخدام مینماید
۱) دارابودن لیسانس پرستاری
۲) داشتن‌حداقل‌یکسال‌سابقه کار در قسمت آموزشی یا پرستاری بالینی
واجدین شرایط میتوانند با دردست داشتن مدارک لازم حداکثر تاآخروقت اداری تاریخ۳٫۳٫۳۵ به دفترآموزشگاه بهیاری واقع درمرکزپزشکی شمارمیکراه‌آهن(بیمارستان طبا) جنب‌ایستگاه راه‌آهن مراجعه نمایند.
آ ـ ۳۲۷۷

آشپز ماهر وباسابقه آماده‌کار درمنازل راهنمای ۴۵۹ روزنامه اطلاعات تلفن ۳۱۱۰۸۰
۱ـ۳ آ ـ ۳۲۹۰

انباردار

شرکت آپارتمان های مسکونی تهران

یک فرد واجدشرایط را برای انبارداری و مشاغل مشابه استخدام میکند. علاقمندان‌قبلاز ظهرها بنشانی شرکت واقع در خیابان کورش کبیر بالاتر از حسینیه ارشاد نبش کوچه‌اکبر مراجعه فرمایند.

دارندگان گواهی‌نامه رانندگی حق تقدم‌دارند

آ ـ ۵۵۱۹

استخدام مهندس

۱ـ مهندس‌راه‌وساختمان با حداقل ۳ سال سابقه کار برای نظارت ـ ساختمان های صنعتی‌در شهرستانهای مشهد ـ شیراز ـ بوشهروتبریز
۲ـ مهندس تاسیسات‌با حداقل ۴ سال سابقه‌کار برای کار های‌محاسباتی در تهران مورد نیازاست
تلفن۸۵۶۲۳۲و۸۵۴۲۷۲

بچند نفر کارگر کانال کش کولر و لوله‌کش و جوشکار مورد احتیاج است تلفن ۶۴۸۰۰۱

آگهی استخدام

۳ نفر مهندس راه و ساختمان با سابقه کار اجرائی ساختمان‌باحقوق ومزایای قابل توجه فورا استخدام میشوند تلفن ۸۴۴۹۸۵

چاپ سیلك اسکرین برسیبا احتیاج بتعدادی کارگر چاپ اسکرین و مبتدی دارد . خیابان لاله‌زارنو کوچه گلپرور پلاك۶۶ تلفن ۳۱۲۷۳۰

بتعدادی مهندس معمارکه دارای پروانه اشتغال بکار دارند به همکاری دعوت مینمائیم تلفن ـ ۳۴۶۹۶۹
۱ـ۳ آ ـ ۵۲۷۷

مهندس مکانیك

استخدام فوری درشرکت‌خارجی باتجربه در تعمیرات ونگهداری ماشین‌آلات کارخانه و دانستن زبان انگلیسی‌یافرانسه تلفن‌های ۸۲۵۶۳۷ و ۶۵۵۲۰۵و۸۲۲۹۹۰
۱ـ۲ آ ـ ۵۲۰۳

سرپرست تولید

یخچال

برای استخدام فوری در شرکت خارجی شرایط داشتن زبان انگلیسی و چند سال تجربه در کارخانجات سازنده یخچال‌تلفن های ۸۲۲۹۹۵ و ۶۵۵۲۰۵ و ۸۲۵۶۳۷
۱ـ۲ آ ـ ۵۲۰۵

بچندنفر سرویسکار

یخچال ، کولر ،لباس ـ شوئی‌فوری نیازمندیم تلفن۸۵۹۱۸۴و۵۹۰۳۳۰

استخدام

۱ـ مهندس و تکنیسین‌ساختمان
۲ـ حسابرس و کمك حسابدار ورزیده برای تهران
۳ـ حسابدار و صندوقدار برای ۴۰ کیلو متری تهران
تلفن ۳۱۲۴۱۷ و ۳۱۲۴۸۵

بیکنفر دوشیزه یا بانوی ماشین نویس برای تمام وقت نیازمندیم تلفن ۶۲۶۰۱۲ و ۶۲۷۳۸۶

تعدادی نجار و رنك‌کار نیازمندیم لاله‌زار جنوبی کوچه بوشهری پلاك ۱۸

شانه‌کن و سرپیچ با حقوق مکفی نیازمندیم ۶۵۴۲۵۶

به یك زن‌جهت آشپزی و مستخدم بطور شبانه روزی و یاتمام وقت با سابقه‌کار و تضمین‌معتبر نیازمندیم با تلفن های ۸۹۰۱۹۹ و ۸۹۰۲۰۵ ساعات ۹ الی ۱ و ۵الی۷ تماس بگیرند

خدمتکار

بیك خدمتکار باظاهر آراسته و باضامن جهت کاردرشرکتی در خیابان میرداماد نیازمندیم ـ ۲۲۷۶۳۸
آ ـ ۵۴۶۰

خیاط

بچندنفر دوشیزه یابانو نیازمندیم تلفن ۹۷۳۵۳۴
۱ـ۳ آ ـ ۵۴۴۶

یك نفر مهندس مکانیك جهت کارگاه دزفول‌مورد نیاز است متقاضیان‌لطفا از ساعت ۹صبح الی۱۲ واز ساعت ۱۷ الی۱۹به تلفنهای ۳ـ۶۶۵۸۸۱ ـ تماس حاصل فرمایند.

یکنفر خانم دکتر متخصص زنان برای صبحها نیازمندیم از۴تا۸ بعدازظهر تلفن ـ ۲۳۸۷۱۳
آ ـ ۵۵۳۳

متصدی تلفن واطلاعات

مورد نیاز یك شرکت

برای مصاحبه حضوری ۴شنبه ۲۹٫۲٫۲۵۳۵ از ساعت ۹صبح تا ۴بعدازظهر . آدرس : جاده پهلوی حدوداً مقابل هتل‌هیلتن انتهای خیابان امانیه راس تپه امانیه دفترشرکت‌رویال آپارتمان ایران .
۱ـ۲ آ ـ ۵۳۹۷

یکنفر فروشنده لوازم پیکان و یکنفر کارت‌نویس تعمیرگاه مورد نیاز است ۹۴۳۹۷۷
آ ـ ۵۴۷۵

به تعدادی تکنیسین تاسیسات برق و استاد کار لوله کش مورد نیاز است .

داوطلبین با تلفن های ۸۲۹۰۱۸و۸۲۹۰۱۹ قسمت تاسیسات تماس‌بگیرند

شرکت پیچاز الکتریك

یك نفر اشپز و کمك آشپز جهت طبخ‌غذا برای‌نهار حدود ۱۰۰ نفر در شهر صنعتی البرز قزوین نیاز دارد لطفا به شهر صنعتی البرز قزوین پشت کارخانه مولن موکت تلفن۴۰۳۰ ویا بدفتر مرکزی تهران تلفن : ۸۳۸۳۴۴ مراجعه فرمایند

شرکت صنعتی ساسوله

به چندنفر دوشیزه یا بانو که مسلط به تایپ فارسی باشند نیازمند است تلفن ۶۵۱۸۱۴
آ ـ ۵۲۶۹

کارگر چوب وفلز

نجار ـ فرنتی ساز ـ استاد و شاگرد آهنگر ظریفکار و سوهانکار استخدام‌میشود‌سرویس ایاب و ذهاب و تغذیه ارزان آماده است تلفن های۶۵۲۷۹۲و۶۵۳۱۸۴

نظافتچی

شرکت آرایه تعداد زیادی نظافتچی باحقوق کاملا مکفی و اضافه‌کار ساعتی ۴۰ ریال با مزایای بیمه‌های‌اجتماعی‌مرخصی سالیانه واستفاده از بقیه‌مزایای قانون کار استخدام مینماید داوطلبین از ساعت ۵ بعدازظهر ببعد بخیابان روزولت خیابان نامجو پلاك ۱ + ۱۲ مراجعه نمایند .
۱ـ۳ آ ـ ۵۱۷۳

یك نفر موتورسوار با تضمین معتبر استخدام میشود تلفن ۸۳۹۳۸۹

درمانگاه خصوصی نارمك

جهت شب وبعداز ظهر به پزشك با پروانه‌دائم نیازمند است نارمك سه راه سمنگان درمانگاه خصوصی نارمك

جوانی با داشتن برك معافی و کمی آشنائی بزبان انگلیسی جهت امور گمرکی مورد نیاز است بعدازظهر ها از ساعت ۵٫۳ تا ۵٫۵ تلفن های۸۹۸۰۰۴ ـ۸۹۱۹۹۳ تماس بگیرند

استخدام

بچند نفر استادکار و۵ نفر وردست استاد کار جهت‌کارهای‌لوازم‌دفتری فلزی موردنیازاست‌تلفن ۵۵۱۷۶۰ و۸۹۶۴۸۵

به یك نفر دوشیزه یا بانوی دیپلمه که دارای سابقه‌کاردرامورسکرتری و ماشین نویسی باشدبا حقوق مکفی استخدام می شود ۶۴۵۴۹۱

کارگر کانال ساز، سرویسکار کولر

نیازمندیم‌عباس‌آباد‌نظامی تلفن۸۴۱۱۲۵و۸۵۲۵۶۸

مکالمه روزمره

انگلیسی ۳۰ساعته تضمینی

۹۳۶۱۸۱

مکالمه

انگلیسی ۳۰ ساعته

تلفن ۶۵۵۷۰۵

نظری **ریاضیات** راهنمائی ۶۶۰۷۷۹

دروس دبستان ـ راهنمائی‌نظری باساتذان ورزیده در منزل .

۶۵۵۷۰۵

انگلیسی کنتراتی

۸۴۳۵۴۸

تدریس‌خصوصی‌تضمینی۸۳۳۳۱۹
۱ـ۲ آ ـ ۵۴۳۶

مرکز آموزش زبان

برای تدریس‌انگلیسی و فرانسه بطور خصوصی معلم خارجی و ایرانی معرفی مینماید تلفن ۸۳۳۳۱۹
۱ـ۴ آ ـ ۲۰۹۵

ریاضیات

فیزیك شیمی

توسط گروه دبیران با تضمین قبولی ۸۳۳۳۱۹

تدریس خصوصی انگلیسی دبیرستان کنکور واعزام تلفن ـ ۶۵۷۱۲۴ طبقه پائین رهبری .
۱ـ۲ آ ـ ۵۵۰۴

انگلیسی

کنتراتی تضمینی

تلفن ۶۵۲۶۵۹

ریاضیات فیزیك شیمی

۶۵۲۶۵۹

شرکت نفت پارس

PARS OIL CO.

چند نفردیپلمه ریاضی بایك‌سال سابقه کار حسابداری استخدام میشوند واجدین‌شرایط‌روز های شنبه تاچهارشنبه ازساعت ۱۴الی۱۷ به کارگزینی شرکت واقع درخیابان تخت‌جمشید خیابان بندرپهلوی ساختمان شرکت‌نفت پارس مراجعه فرمایند.

Compagnie AIR FRANCE cherche des employés parlant le Français Tél. 666252-4.

مهندسین مشاور

چند نفر نقشه‌کش معماری با حداقل۵ سال سابقه کاربه همکاری دعوت‌میشود‌تلفن۶۲۷۲۳۰ ـ ۶۲۳۷۲۰
۱ـ۲

We have VACANCIES in our Tehran Head Office for experienced

ENGLISH TYPISTS

with the following requirements:

1. Iranian Nationality
2. High Standard of English & Persian Typing and Understanding.
3. High School Diploma or Equivalent.

Please contact in person by
Tel. Nos.: 664203 - 665684 - 648149 - 641632 (Mr. Rafik).

نیروی دریائی شاهنشاهی

آگهی استخدام

نیروی دریائی شاهنشاهی تعدادی راننده پایه ۱ را بمنظور خدمت در پایگاههای (بندر عباس ،بوشهر، خارك) با حقوق مکفی استخدام مینماید داوطلبین واجد شرایط میتوانند جهت کسب اطلاعات بیشتر همه روزه باستثنای‌پنج شنبه ها وایام تعطیل‌ازساعت۷٫۳۰ الی ۱۵٫۳۰ به معاونت پرسنل نیروی دریائی شاهنشاهی (مدیریت استخدام) واقع در خیابان سپهبد زاهدی جنب مسجد الرحمن مراجعه نمایند . مالف ۳۲۳۲ ۱ـ۷

نیروی دریائی شاهنشاهی

آگهی استخدام

نیروی دریائی شاهنشاهی تعدادی راننده تمام‌وقت‌گواهینامه‌رانندگی قبل از ساعت ۵۲ کارخانه لباسشوئی برف تلفن ۷۳۱۲۲۲
آ ـ ۵۵۱۷

شرکت پیچاز الکتریك

واقع در شهر صنعتی البرز قزوین فلکه دوم پشت‌کارخانه‌مولن‌موکت تلفن :۴۰۳۰ احتیاج بیك نفر انباردار فنی ویکنفر نقاش و یکنفر کمك‌آشپز و به تعدادی قالبساز و تراشکار دارد داوطلبین به محل کارخانه یا دفتر مرکزی تهران تلفن ـ ۸۳۸۳۴۴ مراجعه‌نمایند.

کارخانجات صنایع پارس و آمریکا استخدام میکند

۱ـ مونتاژ کار درجه دو با یکسال تجربه کارو تحصیلات ششم ابتدائی ۱۰ نفر
۲ـ نقطه جوشکار با یك سال‌تجربه‌کارو تحصیلات ششم ابتدائی ۴نفر
۳ـ سرویسکار یخچال‌با ۴ سال تجربه کار و تحصیلات ششم ابتدائی ۵ نفر
۴ـ آهنگر درجه دو با تجربه کار و تحصیلات ششم ابتدائی یکنفر
۵ـ جوشکار لوله‌کش با تحصیلات ششم ابتدائی ۲ نفر
۶ـ مکانیك ماشین‌آلات ثابت با تجربه کار و تحصیلات ششم ابتدائی یکنفر
۷ـ قالبساز . فرزکاربا تجربه کار و تحصیلات سوم متوسطه ۲ نفر
۸ـ برقکار درجه یك با تجربه کار و تحصیلات سیکل فنی یکنفر
۹ـ راننده پایه یك با تجربه کار و تحصیلات چهارم ابتدائی ۵ نفر
۱۰ـ کارگر ساده با تحصیلات سیکل دوم برای آموزش کنترل مرغوبیت ۵ نفر .
۱۱ـ کارگر ساده با تحصیلات چهارم ابتدائی یا دوم پیکار ۲۰ نفر

شرایط‌استخدام

در همه موارد نداشتن اشتغال به تحصیل و داشتن ورقه‌خاتمه‌خدمت یا معافی دائم غیرپزشکی نظام‌وظیفه‌ضروری‌است. متقاضیان به کارگزینی کارخانجات صنایع‌پارس و آمریکا واقع در کیلو متر ۴جاده قدیم کرج مراجعه نمایند .

جویای کار

مردایرانی اشنا بفرانسه‌انگلیسی سه‌ببعدآماده همکاری است ـ ۸۵۶۵۸۴

ترجمه فرانسه ۶۴۴۷۸۳

راننده باپیکان ۵۲دولوکس‌آماده کار است از ساعت ده صبح تا یک و ۷تا۹ شب‌تلفن ۳۱۸۹۳۹
۱ـ۴ آ ـ ۳۱۳۱

یك نفر راننده با زن ودو فرزند جویای کارمیباشد تلفن ۷۳۳۶۶۵

راننده پایه یکم با سابقه کار متاهل جویای کار استتلفن ۳۱۱۰۸۰ راهنمای ۴۵۸ روزنامه اطلاعات .
۱ـ۲ آ ـ ۳۲۷۵

آموزشگاهها

ماشین‌نویسی بیژن

با حسن شهرت میدان ژاله‌تلفن ۳۴۸۳۸۴

تدریس خصوصی

انگلیسی کنتراتی تضمینی ۹۶ ساعته ۸۳۳۳۱۹

انگلیسی فرانسه

با استادان خارجی

۶۵۲۴۵۷

نیروی دریائی شاهنشاهی

آگهی استخدام

نیروی دریائی شاهنشاهی تعدادی‌غیرنظامی لیسانس زبان ومترجم زبان انگلیسی را باحقوق و مزایای مکفی جهت خدمت در پاسگاه دریائی بندرپهلوی استخدام مینماید .

داوطلبین میتوانند برای کسب اطلاعات بیشتر وثبت‌نام بمدیریت‌استخدام‌خیابان‌سپهبد زاهدی جنب مسجد الرحمن مراجعه نمایند .

فریگان

سلف سرویس ـ آشپزخانه ـ سردخانه ـ یخسازی

تلفن ۶۴۲۴۴۳ ـ ۶۴۴۳۰۸

SITUATION VACANT

Wanted by Irano-Japanese Company located on Mirdamad (near Jordan Ave.)

1. Accountants: College degree in Accounting or Business Administration or equivalent experience in accounting (Salary around Rls. 50,000 per month).
2. Accounting Clerks: High School diploma with minimum 2 years experience in accounting (Salary around Rls. 30,000 per month).
3. Tire Sales Supervisors for Tehran and Isfahan area with minimum 3 years tire sales experience.
4. Male Staff: Technical or Mathematics diploma. Age under 30 years.
5. Local Purchasing Supervisor: High School diploma and 3 years experience in purchasing.
6. Import Clerk: High School diploma with experience in import procedures.

ONLY IRANIAN candidates, free from military service, with good knowledge of English and under 40 years of age, may telephone 227072-8 Ext. 212 for appointment, or send resume to P.O. Box 11-1565, TEHRAN.

نیروی دریائی شاهنشاهی

آگهی استخدام ماشین‌نویس

کانون پرورش فکری کودکان ونوجوانان‌به منظور تکمیل کادر پرسنلی خود تعدادی ماشین نویس فارسی ولاتین را که سابقه کار دفترداری واداری نیز داشته باشند در صورت داشتن شرایط زیر استخدام می‌نماید :

۱ـ دارا بودن مدرك تحصیلی دیپلم کامل متوسطه
۲ـ داشتن حداقل دو سال‌تجربه‌کارموثر.
۳ـ دارا بودن برك پایان‌خدمت‌وظیفه‌عمومی یا معافیت دائم .
۴ـ حداکثر سن ۳۵ سال تمام .
۵ـ داشتن شرایط عمومی استخدام .

واجدین شرایط می توانند جهت ثبت‌نام‌از تاریخ نشر آگهی حداکثر تا تاریخ ۳٫۳٫۲۵۳۵ همه روزه باستثنای پنجشنبه هاوایام تعطیل از ساعت ۸ الی ۱۰ صبح به‌اداره‌ی پرسنل کانون واقع‌در خیابان تخت طاوس ـ خیابان جم ـ شماره ۳۱ مراجعه نمایند .

نیازمندیهای اطلاعات

برای دادن آگهی تلفنی باشماره‌های ذیل تماس حاصل فرمائید

تلفنهای: ۳۱۱۲۲۶-۳۱۱۲۲۷

شرکت مرغداری ایران و آلمان

به افراد زیر برای تمام‌وقت احتیاج دارد

۱ـ یکنفر کارمند زن برای تصدی بایگانی و ماشین‌نویسی

۲ـ یکنفر مستخدم مرد جهت تصدی آبدارخانه دارای سن کمتر از ۴۰ سال و خاتمه خدمت سربازی

داوطلبین بین ساعت ۱۷ الی ۹ با تلفن های ۵ـ۹۳۲۰۲۱ تماس بگیرند

استخدام ماشین نویس و کارمند دفتری

تعدادی ماشین نویس و کارمند دفتری با سابقه که حداقل دارای تحصیلات سوم دبیرستان باشند استخدام میشوند. داوطلبین به سازمان فروش شرکت کارخانه‌های صنعتی آزمایش تهران نو ایستگاه دفتر شماره ۱۰۱۵ مراجعه نمایند.

شرکت آنتروپوز

جهت کار در شهرستانها

بافراد زیر نیاز دارد.

۱ـ انباردار آشنا بزبان فرانسه با داشتن حداقل سه سال سابقه کار.

۲ـ راننده پایه ۲.

۳ـ منشی و ماشین نویس آشنا بیکی اززبان های فرانسه و یا انگلیسی و امور بایگانی وتایپ فارسی ولاتین (کسانیکه بزبان فرانسه آشنائی کامل داشته باشند حق تقدم دارند)

۴ـ کارگر لوله‌جفت‌کن (رگلور)

۵ـ اپراتور رادیوبی‌سیم آشنابیکی‌اززبانهای فرانسه‌یاانگلیسی (کسانیکه آشنائی کامل بزبان فرانسه داشته باشند حق تقدم دارند).

آدرس ـتهران ـخیابان آناتول فرانس روبروی ضلع شرقی دانشگاه نرسیده به بلوار الیزابت شماره ۹۹ طبقه همکف کارگزینی .

استخدام

کارمند سفارشات خارجی و امور گمرکی

شرکت سهامی خاص سالوین جهت اداره امور سفارشات خارجی و اعتبارات اسنادی خود یکنفر را با شرایط زیر استخدام مینماید.

۱ـ تحصیلات دیپلم و بیشتر

۲ـ سابقه ۴ سال کار در قسمت خریدهای خارجی وامور گمرکی

۳ـ آشنائی کامل به زبان انگلیسی ومکاتبات خارجی

۴ـ دارا بودن برگ خاتمه خدمت

۵ـ حداکثر سن حدود ۳۵ سال

داوطلبین بادردست داشتن فتوکپی مدارک لازم و یک قطعه عکس به آدرس زیر مراجعه فرمایند.

جاده جنوبی کرج کیلومتر ۱۱ کارخانجات ویتانا

آگهی استخدام

مرکز پزشکی شماره ۵ (خزانه)

جهت تکمیل کادر پزشکی خود احتیاج به تعدادی پزشک عمومی ـ متخصص اطفال ـ اورولوژیست ـ چشم‌پزشک ـ اورتوپد ـ رادیولوگ وآسیب شناس دارد.

از متقاضیان دعوت میشود همه‌روزه به اداره کارگزینی این مرکز واقع دربیمارستان خزانه مراجعه نمایند .

آگهی استخدام

یک مرکز دانشگاهی دولتی برای تحقیق درزمینه مسائل علوم سیاسی اقتصادی ، جامعه شناسی ومسائل آموزشی در چارچوب طرحهای مورد عمل خود به چند نفر مترجم درجه اول وباسابقه که در کار مترجمی زبانهای انگلیسی وفرانسه تبحر کافی داشته باشند نیاز دارد .

افرادواجد شرایط ازطریق مصاحبه وباحقوق بسیار مناسب استخدام میشوند .

از داوطلبان تقاضا میشود برای کسب اطلاعات بیشتر با شماره تلفن ۶۸۷۴۹۴ تماس حاصل فرمایند

کارخانه صنعتی آزمایش

استخدام میکند

۱ـ تعدادی حسابدار باحداقل تحصیلات دیپلم ودوسال سابقه کار

۲ـ تعدادی مکانیک ماشین آلات صنعتی با حداقل دوسال سابقه کار

۳ـ تعدادی کارگر ساده زن ومرد با سواد خواندن ونوشتن

داوطلبین باید دارای معافی غیرپزشکی باشند

کارخانه صنعتی آزمایش کیلومتر ۱۲ جاده آبعلی قسمت پرسنل مراجعه شود .

شرکت سهامی امیکو

به‌چند نفر ماشین نویس فارسی و تلفنچی با حقوق مکفی تمام‌وقت نیازمند است امیرآباد جنوبی خیابان قوام‌نبش جلالی شماره ۳ و ۵ تلفن ۹۳۹۶۰۳

Pfizer

کارخانه داروئی فایزر

جهت تکمیل کادر پرسنلی خود افراد زیر رابا حقوق و مزایای عالی استخدام (دائم) مینماید:

۱ـ ۴ نفر اپراتور ماشین کپسول پرکنی وبلیستر با حداقل تحصیلات نهم سیکل

۲ـ یک نفر مسئول دیگ بخار باحداقل تحصیلات نهم سیکل

۳ـ تعدادی دختر بسته‌بند باسواد سیکل

۴ـ دو نفر نظافت‌چی باسواد خواندن ونوشتن

مزایا :

۱ـ سودویژه حداکثر ۵ ماه‌حقوق

۲ـ سرویس رفت وبرگشت مجانی

۳ـ نهارگرم‌بسیار ارزان

۴ـ ۵روز کاردرهفته

۵ـ ۱۵ روزتعطیل تابستانی باحقوق

۶ـ بیمه‌کامل درمانی، بازنشستگی ،ازکار افتادگی .

ازواجدین شرایط خواهشمند است جهت مصاحبه باتلفنهای ۶۶۸۰۲۰ـ۶۶۵۷۲۳ تماس ویامستقیما به محل کارخانه فایزر کیلومتر ۱۵ جاده شمالی کرج مراجعه فرمایند.

آگهی

شرکت قندهکمتان (سهامی خاص)

به‌افراد زیربرای خدمت درکارخانه قند همدان نیازمند است:

۱ـمهندس برق ـ دارابودن لیسانس یافوق لیسانس در مهندسی برق.

۲ـمهندس مکانیک دارابودن لیسانس یافوق لیسانس‌در مهندسی مکانیک.

سوابق تجربی: مرجحا درصنایع قند

واجدین شرایط میتوانند تقاضای خودرا بانضمام‌فتوکپی مدارک تحصیلی وتجربی، به‌دفتر این‌شرکت‌واقع در خیابان شاهرضا اول فرصت شماره ۱۴ تلفن‌های ۵۹ـ۸۲۸۰۵۸ارسال دارند.

استخدام نماینده علمی

کارخانه بزرگ بین‌المللی داروئی و شیمیائی جهت توسعه وتکمیل کادر پرسنلی خود به‌تعدادی جوان دیپلمه با حقوق و مزایای عالی بعنوان نماینده علمی برای استانهای خوزستان ـ آذربایجان فارس و اصفهان استخدام مینماید :

۱ـ داشتن دیپلم کامل متوسطه

۲ـ داشتن برگ خاتمه خدمت یا معافیت دائم .

۳ـ داشتن گواهینامه رانندگی

از متقاضیان محترم خواهشمند است تقاضای کتبی خود را باذکر شماره تلفن جهت تماس فوری براهنمای ۴۵۷ ارسال فرمائید

استخدام

مهندسین مشاور ایرانی به‌تعدادی مهندس راه وساختمان با سابقه کار از ۳ سال بیشتر برای نظارت راههای اصلی در خارج از تهران نیاز دارد از علاقمندان خواهشمند است همه‌روزه باتلفن‌های ۸۴۱۳۱۷ و ۸۴۴۱۶۹ تماس بگیرند .

شرکت تولی پودر

برای سرپرستی کارهای برقی کارخانه خود درساوه یکنفر تکنیسین برق واردبه نگهداری و سرویس انواع الکترو موتور وراه‌اندازهای برقی استخدام میکند.

طالبین به‌تهران‌خیابان‌ویلاخیابان سپندکاشی ۸۶ ساختمان تولی‌پودرمراجعه یاباتلفن ۸۳۱۳۰۰ ـ ۸۳۱۳۰۱ تماس بگیرند .

آگهی استخدام

یکنفر مهندس صنایع غذائی با سابقه‌کار جهت مدیریت کارخانه آبمیوه‌گیری در شاهسند گرگان با حقوق و مزایای کافی ومسکن استخدام میشود از ساعت ۸ تا ۲ بعد ازظهر باتلفن ۶۶۸۸۱۵ تماس حاصل نمائید .

مهندسین مشاور اس ـ پی ـ ای ـ آ

به‌نقشه برداران باتجربه که اطلاع کمی اززبان انگلیسی داشته باشند برای منطقه خزر احتیاج دارد. لطفا شخصاویا تلفنا به‌آدرس زیر مراجعه نمائید: امیرآباد شمالی کوچه بهمن شماره ۳۵ تلفن ۹۳۶۹۳۸

شرکت ساختمانی پرژام

جهت دفترفنی و متره خود در تهران احتیاج به یك نفر مهندس راه‌وساختمان باحداقل ۵ سال سابقه کار دارد

طالبین میتوانند بخیابان تخت‌جمشید شرقی ـ پلاك ۵۹۱ ـ از ۸ صبح الی ۲ بعدازظهر مراجعه نمایند .

شرکت بتون باتیمان

بتون باتیمان

برای کارگاه خود واقع در رضی‌آباد شهریار احتیاج به افراد زیر دارد.

۱ـ مکانیك ماشین‌آلات سنگین درجه یك ۵ نفر

۲ـ سرویس‌کار ۲ نفر

۳ـ سرپرست تولید با ۳ سال سابقه‌کار ۲ نفر

متقاضیان می‌توانند همه‌روزه بین ساعت ۸ تا ۱۰ به کارگاه شهیاد کیلومتر اول جاده کرج مراجعه نمایند .

استخدام تکنیسین برق

بتعدادی تکنیسین برق با ۴ الی ۶ سال تجربه درقسمت تعمیرات برق کارخانجات وآشنائی بزبان انگلیسی برای کار در ساوه مورد نیاز است

واجدین شرایط میتوانند همه‌روزه از ساعت ۹ الی ۵ بعدازظهر به استثنای پنجشنبه وجمعه بکارگزینی شرکت واقع دربلوار پهلوی (میرداماد) میدان محسنی شماره ۱۱۶ شرکت آلوم پارس مراجعه نمایند تلفن ۱۷ـ ۲۲۹۰۱۴

LAND-ROVER

سیکل ودیپلمه فنی وکارگرساده کارخانه اتومبیل سازی لندرور

برای تکمیل‌کادر کارگری خودنیازبه تعدادی کارگر ساده باشرایط زیر دارد :

۱ـ سن حداکثر ۳۰ سال .

۲ـ داشتن حداقل مدرک دوم پیکار با بیسوادی.

۳ـ داشتن برگ معافیت یا خاتمه خدمت .

۴ـ ضمنا نیز به چند نفر دیپلمه فنی با سابقه ۳ الی ۴ سال در صنایع احتیاج دارد .

واجدین شرایط میتوانند همه روزه بکارگزینی کارخانه واقع در کیلو متر ۲۷ جاده مخصوص کرج (کاروانسراسنگی) مراجعه نمایند .

استخدام

شرکت ساختمانی بهمکاری افراد زیر نیازمند است

۱ـ یك نفر مهندس راه وساختمان با ۵ سال سابقه برای کار دراصفهان

۲ـ دوشیزه یابانو سکرتر مسلط به‌تایپ‌فارسی برای تهران.

۳ـ ۵ نفر کارمند با تحصیلات در حدود دیپلم

۴ـ دو نفر کمك حسابدار

۵ـ دونفر کاربرداز

داوطلبین با تلفنهای شماره ۸۲۰۸۰۳ و ۸۳۲۲۶۸ تماس بگیرند . ۱ـ۲

معاون ترخیص کالا

گروه صنعتی خاور (شرکت سهامی عام) برای تکمیل کادر اداره ترخیص کالا به ۱۰ نفر که سمت معاونت و کارمند ارشد آن اداره‌را خواهند داشت با شرایط خوب استخدام می‌نمایند .

شرایط :

۱ـ دارا بودن حداقل ۲ سال سابقه کار مفید در ترخیص کالا

۲ـ داشتن مدرك تحصیلی دوره کامل دبیرستان

۳ـ حداکثر سن ۴۰ سال

۴ـ دارا بودن برگ خاتمه خدمت یامعافیت دائم

واجدین شرایط می‌توانند همه‌روزه بکارگزینی گروه صنعتی خاور واقع در بلوار الیزابت، نبش کوچه سوم مراجعه نمایند .

آگهی استخدام

شرکت صنایع هواپیمائی ایران

افراد زیر را بهمکاری دعوت مینماید :

۱ـ سکرتر: آشنائی کامل به زبان انگلیسی و تجربه در کارهای منشیگری

۲ـ تایپیست فارسی و لاتین: آشنائی به زبان انگلیسی و امور منشیگری

۳ـ متخصص مترور وآنالیز ، قیمت : تجربه کافی به آنالیز قیمت در کار های ساختمانی و تاسیساتی .

۴ـ گارد آتش نشانی : گواهی‌سیکل اول‌متوسطه وگواهی‌پایان‌خدمت‌سربازی.

۵ـ گارد: گواهی پایان تحصیلات ابتدائی و پایان خدمت سربازی .

از واجدین شرایط تقاضا میگردد جهت اطلاعات بیشتر همه روزه به کارگزینی شرکت واقع درخیابان پهلوی جنب پارك ساعی شماره ۷۵۳ باستثنای پنجشنبه بین ساعت ۸٫۵ الی ۱۱٫۵ صبح و ۱۳٫۵ الی ۱۵ بعد از ظهر مراجعه نمایند .

افراد زیر استخدام میشوند

۱ـ کارگر پرسکار با دوسال سابقه کار	۴ نفر
۲ـ کارگر خم‌کن برقی	۲ نفر
۳ـ کارگر کمك آهنگار	ده نفر
۴ـ راننده لیفت‌تراك	۳ نفر

افراد فوق بایستی حداقل سواد خواندن و نوشتن داشته و خدمت نظام را انجام یا معافیت قانونی داشته باشند . واجدین شرایط از ساعت ۸ تا ۱۰ صبح بنشانی خیابان ویلا خیابان دامغان شماره ۶ شرکت صنعتی ساراول مراجعه نمایند .

استخدام کارگر باحقوق ومزایای کافی

سرویس رفت و برگشت ، ناهار

صبحها از ساعت ۱۰ تا ۱۲ به خیابان‌شمیران سه‌راه ضرابخانه اول سلطنت‌آباد کوچه ده‌متری پلاك ۱۰ کارخانه صدف مراجعه نمایند. ۱ـ۳

نیروی دریائی شاهنشاهی

۱۱۱۳۵رن

پذیرش لیسانسیه زن جهت کادر افسری نیروی دریائی شاهنشاهی

نیروی دریائی شاهنشاهی جهت تکمیل کادر افسری خود تعدادی لیسانسیه زن ازطریق مصاحبه بصورت نظامی استخدام مینماید ضمنا دانشجویانی که ترم آخر دوره لیسانس خودرا میگذرانند نیز میتوانند بامعرفی نامه از دانشکده مربوطه خود دراین نیرو استخدام شوند. واجدین شرایطبس از طی دوره کوتاه مدت زبان درنیروی دریائی شاهنشاهی برای مدت یکسال بمنظور گذراندن دوره تعلیمات نظامی به‌آمریکا اعزام و سپس بدرجه ناوبان دومی منتخر خواهندشد.

حداکثر سن برای داوطلبین ۲۶ سال میباشدو چنانچه دوره خدمات اجتماعی زنان راطی کرده‌باشند یکسال بحداکثر سن آنان اضافه میشود.

داوطلبان میتوانندهمه‌روزه‌جزایام تعطیل تاآخر اردیبهشت ماه‌سال جاری به‌پرسنل نیروی دریائی شاهنشاهی مدیریت استخدام واقع‌در خیابان سپهبد زاهدی جنب‌مسجد الرحمن مراجعه نمایند.

م الف ۳۵۵۴

شرکت مهندسین مشاور

برای دفتر اصفهان به یکنفر مترجم انگلیسی بفارسی‌و بالعکس با آشنائی به ماشین نویسی لاتین نیازمند است .

از واجدین شرایط خواهشمند است روزهای شنبه تا چهارشنبه از ساعت ۸ صبح الی ۵ بعد از ظهر با آقای مهربان تلفن ۹ـ۶۶۲۳۰۵ تماس بگیرند .

شرکت ساختمانی

یك مهندس یا تکنیسین با سابقه طولانی د رکارهای راه سازی مورد نیاز است . تلفن ۶۵۶۶۴۵

آگهی استخدام پزشک

سازمان تامین خدمات درمانی برای مراکز پزشکی خوددر شهرستانها احتیاج به تعدادی پزشك متخصص چشم ـ پوست ـ بیهوشی ـ اعصاب وروان ـ علوم آزمایشگاهی و گوش‌وحلق وبینی ورادیو لوژی دارد. از داوطلبان تقاضا میشود برای کسب اطلاعات بیشترو نحوه استخدام بساختمان مرکزی سازمان واقع‌درخیابان آبان جنوبی شماره ۸۰ دفتر تامین نیروی انسانی مراجعه نمایند

آگهی استخدام

تعدادی دوشیزه که واجدشرایط زیر باشند با حقوق و مزایای مکفی استخدام میشوند .

۱ـ تحصیلات چهارم ابتدائی ببالا.

۲ـ سن ۱۸ سال ببالا

متقاضیان میتوانند بادردست داشتن مدارك استخدامی به‌شرکت ترانس پیك واقع درکیلومتر ۲۴ جاده مخصوص کرج مراجعه نمایند .

استخدام

افراد واجد شرایط زیر برای کار تمام وقت با حقوق ومزایای شایسته استخدام میشوند.

۱ـ دکتر داروساز

افرادیکه دارای سابقه کار در امر ساخت دارو باشند ارجحیت دارند.

۲ـ لیسانس اقتصاد یابازرگانی

با آشنائی کامل بزبان انگلیسی

۳ـ شیمیست

با آشنائی کامل بزبان انگلیسی

۴ـ مترجم انگلیسی

با آشنائی به تایپ لاتین و دارای سابقه‌کافی

۵ـ لیسانسیه حسابداری

با داشتن تجربه کافی

۶ـ کارمند کاردکس

با داشتن حداقل دو سال سابقه کار

۷ـ ماشین نویس فارسی

(مرد یازن) با حداقل یکسال سابقه کار

۸ـ جوان دیپلمه

با داشتن گواهینامه رانندگی

۹ـ کارمند رابط

با داشتن حداقل مدرك سیکل اول متوسطه‌و گواهینامه رانندگی و تضمین

۱۰ـ کارگر انبار

داشتن برك انجام خدمت نظام وظیفه یامعافی ضروری است داوطلبین از ساعت ۸ الی ۷ بعداز ظهر به‌آدرس دوپار جاده مخصوص کرج کیلومتر ۲۲ روبروی کارخانه ژیان مراجعه نمایند .

نیازمندیهای اطلاعات

برای دادن آگهی تلفنی باشماره‌های ذیل تماس حاصل فرمائید

تلفنهای: ۳۱۱۲۲۴-۳۱۱۲۲۵

شرکت سرویس وخدمات لوازم خانگی (سهامی خاص)

افرادمشروحه ذیل راباحقوق ومزایای مکفی بهمکاری دعوت مینماید .

۱ـ کارمند دیپلم ببالاباداشتن حداقل ۲سال سابقه کار جهت امور اداری و حسابداری باداشتن کارت پایان خدمتی یامعافی .
۲ـراننده پایه ۲ همگانی‌باداشتن حداقل ۲ سال سابقه کار در جاده های مختلف شهرستانها باداشتن کارت پایان خدمت زیرپرچم‌یامعافی.
۳ـنویسنده ماشین‌نویس‌دوشیزه یابانو باداشتن گواهینامه سیکل و آشنائی کامل به‌تایپ فارسی .
٤ـنظافتچی زن جهت دفاتر بامعلومات خواندن و نوشتن سن‌از ۳۰ الی ۳۵سال .
از کلیه داوطلبین تقاضا دارد جهت تکمیل پرسشنامه و مصاحبه همه روزه باستثنای ایام تعطیل از ساعت ۸صبح الی ٤ بعدازظهر بکارگزینی شرکت واقع درکیلومتر ٦ جاده قدیم کرج‌کوی‌جنرال‌جنب کارخانه شرکت صنعتی .

جنرال شرکت‌سرویس‌مراجعه‌نمایند .
تلفن ٤ـ۹٦۳۹۷۲

آگهی استخدام

۳۰ نفر

کارگرساده

با شرایط زیر استخدام می‌شوند

۱ـ دارای سواد خواندن‌و نوشتن
۲ـ دارای برگ پایان‌خدمت نظام وظیفه یامعافی دائم غیرپزشکی
۳ـ سن حداکثر ۳۵ سال

بکارگران فوق پس‌از دوره آموزشی‌حقوق ومزایای مکفی پرداخت میشود.
داوطلبین میتوانند همه روزه باستثنای روزهای تعطیل ازساعت ۸ الی ۱٤ به آدرس کیلو متر ۹ جاده‌قدیم کرج بعدازتقاطع خط راه‌آهن شرکت کارتن ایران «سهامی‌عام» مراجعه نمایند. تلفن ۹۵۰۰۵۵

آگهی برای دوره فوق تخصصی خون‌شناسی وانتقال خون

بخش بیماری های خون **دانشگاه تهران (دانشکده پزشکی پهلوی)** وسازمان ملی انتقال خون ایران جهت انتخاب‌داوطلبین حائز شرایط موارد زیر را به آگاهی می‌رساند .

۱ـ ازبین‌رزیدنتهای‌داخلی کسانیکه سال چهارم را در رشته خون شناسی بگذرانند می توانند با گذراندن دو سال دیگر دوره خون‌شناسی وانتقال خون به اخذ درجه فوق تخصصی بوسیله وزارت علوم و آموزش عالی نائل‌شوند .
۲ـ کسانیکه۳سال دوره‌تخصصی بالینی را گذرانیده‌اند پذیرفته می شوند .
۳ـ برای سال آخر هر دوره فارغ التحصیلان واجد شرایط

(یکی ازشرایط تسلط کافی بزبان انگلیسی)

میتوانند از بورس تحقیقاتی سازمان ملی انتقال خون سالیانه مبلغ ۸۰۰ هزار ریال دریکی از مراکز علمی خارج از کشور استفاده نمایند .
٤ـ بورس تحقیقاتی شامل هماتو لوژی ـ بالینی خون ـ ایمنولوژی بالینی ـ انتقال خون ـ هموستاز و انکولوژی میباشد .
داوطلبین میتوانند جهت اطلاعات بیشتر با بخش بیماریهای خون دانشکده پزشکی پهلوی‌تماس‌بگیرند

آگهی استخدام

نیروی هوائی‌شاهنشاهی تعدادی‌غیر نظامی با مدرک تحصیلی مشروحه زیررا جهت خدمت دریگان های مرکز و خارج از مرکز استخدام مینماید.داوطلبان واجد شرایط میتوانند از تاریخ ۱ر۳ر۲۵۳۵همه روزه باستثنای روزهای پنجشنبه وتعطیل از ساعت ۸ الی ۱۱ بادر دست داشتن (فتوکپی مدرک تحصیلی و دو قطعه عکس ٤×۳ به ستاد فرماندهی نیروی هوائی شاهنشاهی واقع در خیابان‌فرح آباد ژاله (ذوشان تپه) مراجعه نمایند

نیروی هوائی شاهنشاهی

۱ـ دکترادرروان پزشگی .
۲ـ فوق لیسانس روان شناسی عمومی با حداقل سه سال سابقه‌کار .
۳ـ فوق لیسانس روان شناسی اجتماعی (جامعه شناسی).
٤ـ لیسانس روان شناسی تربیتی (علوم تربیتی).
۵ـ لیسانس مشاوره و راهنمائی (علوم تربیتی).
٦ـ لیسانس علوم تجربی (فیزیک و ریاضیات) باسابقه تدریس .
۷ـ لیسانس حسابداری یا مدیریت بازرگانی.
۸ـمهندس کامپیوتر.
۹ـ مهندس الکترونیک.
۱۰ـ مهندس برق و تهویه.
۱۱ـ مهندس راه و ساختمان.
۱۲ـ مهندس کشاورزی.
۱۳ـ مترجم زبان انگلیسی.
۱٤ـ ماشین نویس لاتین.
۱۵ـ دیپلمه طبیعی و ریاضی.
۱٦ـ طراح و خطاط.

الف ٤۱۹۱

مهندسین مشاور
یکنفر مهندس تاسیسات با ۵ سال سابقه‌در طراحی بهمکاری دعوت میشود واجدین شرایط با تلفن ٦۵٤٦۱۰ تماس بگیرند . ۱ـ۲

شیرینی دانمارکی

برای فروشندگی خود بچند نفر فروشنده خانمبرای صبح و بعد از ظهرمورد نیاز است داوطلبین به خیابان ویلای شمالی بالاتر از تخت جمشید شیرینی دانمارکی مراجعه یابا تلفن : ۸۹۹۳۸۳ خانم پناهی زادی تماس حاصل نمایند

شرکت سهامی سایانامید.

کی بی سی دعوت به‌همکاری‌مینماید:
۱ـ چند نفردیپلم طبیعی جهت ویزیت‌محصولات داروئی‌باداشتن‌گواهینامه رانندگی بطورتمام‌وقت
۲ـ چندنفر دختر وپسر جهت تصدی شغل بسته‌بندی ازساعت۲ بعداز ظهرتا۱۰ شب.
آدرس: خیابان‌قوام‌السلطنه ساختمان تریمف شماره ۲۹طبقه۳ ساعات مراجعه ۸صبح‌الی۱٤ بعداز ظهر ۱ـ۳

استخدام حسابدار داینرزکلوب بین‌المللی استخدام مینماید

۱ـ حسابدار ارشد باتجربه آشنا بزبان انگلیسی یك‌نفر.
۲ـ معین نویس سه‌نفر
از ساعت ٤ الی ۷ بعد از ظهر به خیابان سپهبد زاهدی شماره ۱۰۲ طبقه پنجم مراجعه فرمایند .

کارخانه کاشی‌سازی پارس(سهامی‌عام)

از افراد بانجربه که درقسمتهای زیر سابقه کار داشته باشند به همکاری دعوت می نماید :

۱ـ امور آزمایشگاهی
۲ـ مسئول پرس کاشی
۳ـ بسته‌بندی
٤ـ لعاب زنی
۵ـ تفکیك

ازعلاقمندان خواهشمند است به کارخانه کاشی سازی پارس (سهامی عام) واقع درقزوین شهر صنعتی البرز انتهای خیابان اصلی مراجعه فرمائید .

آگهی استخدام

شرکت سهامی شعله خاور جهت کار تمام وقت درتهران به یك نفر سکرتر (دوشیزه یا بانو) که واجد شرایط زیر باشد باحقوق مناسب استخدام مینماید :

۱ـ دارا بودن سابقه کار دررشته سکرتری
۲ـ آشنا بزبان انگلیسی
۳ـ مسلط به تایپ فارسی وانگلیسی
٤ـ معلومات حداقل دیپلم کامل متوسطه

متقاضیان میتوانند بین ساعت ۲ الی ٤ بعداز ظهر با تلفن های : ۲٦ـ۸۲۹۰۲۱ تماس بگیرند .

آگهی استخدام

ـ مهندس راه وساختمان
ـ نقشه بردار
ـ تکنیسین راه وساختمان
ـ معمار
ـ کفراژ بند
ـ راننده ۲ شخصی
ـ محل کار خوزستان

آدرس تهران خیابان عباس‌آباد خیابان مهناز خیابان تکش شماره ۱۷۱ و۱۷۳ تلفن های ۸٤۱۹٦۰ و۸۵۱٦۹۰ و ۸۵۱٤۱۹

شرکت سهامی خاص صنعتی هوخست
برای کار تولید مواد شیمیائی درشیفت های مختلف تعدادی کارگر با سواد که خدمت نظام وظیفه را انجام داده و یا معافی غیر پزشکی در دست داشته باشند با مزایا زیر استخدام میکند .
۱ـ برخوردار ی‌از بیمه‌کامل و بازنشستگی‌سازمان بیمه های اجتماعی .
۲ـ برخورداری‌از سود ویژه بمبلغ قابل‌ملاحظه.
۳ـ برخورداری از غذا ی‌مناسب و ارزان .
٤ـ تسهیلات رفت و آمد .
افرادیکه در شرق تهران سکونت دارند حق تقدم خواهند داشت از مراجعین خواهشمند است به آدرس ذیل مراجعه فرمایند .
جاده آبعلی بعداز دوراهی تهران‌پارس بین کارخانجات فیات‌وفیلیپس‌شرکت سهامی‌صنعتی هوخست تلفن ۸۵ـ۷۸۲۲۸٤

استخدام‌دوشیزه

کارخانجات پارس الکتریك جهت مونتاژرادیو وتلویزیون عده‌ای دوشیزه را با باسواد خواندن ونوشتن بهمکاری دعوت مینماید .
داوطلبان به‌کارگزینی کارخانجات پارس ـ الکتریك واقع‌درخیابان آیزنهاور ایستگاه شاوب لورنس شماره ۵٦۳ مراجعه نمایند.

استخدام

۱ـ کابینت سازوکمد ساز فلزی
۲ـ نجار فرنگی‌ساز
۳ـ آهنگر جهت ساخت خرپا بطور کنتراتی
٤ـ پرسکار
۵ـ کارگر ساده

واجدین شرایط بین ساعت ۸صبح الی٤ بعد ازظهربه‌کیلومتر ۱٦ جاده مخصوص کرج‌مقابل پمپ بنزین‌شرکت وارکو ویا باتلفن ۹۵۵۷۱۷ تماس بگیرند ۱ـ۳

آگهی استخدام

شرکت تکترون افراد واجد شرایط زیر را بهمکاری دعوت مینماید :

۱ـ چند نفر جوان فعال با داشتن دیپلم و دانستن انگلیسی در حد متوسط ، افرادیکه در امر تنظیم و نگهداری حساب های انبار سابقه داشته باشند حق تقدم خواهند داشت .
۲ـ چند نفر با داشتن حداقل مدرک ششم‌ابتدائی و گواهینامه موتور جهت امور تحصیلداری و بانکی.
۳ـ چند نفر که سواد خواندن و نوشتن داشته باشند جهت پذیرائی داخلی و امور آبدارخانه .

کلیه افراد بایستی خدمت وظیفه را انجام داده یا معافی دائم داشته باشند .
متقاضیان جهت کسب اطلاعات بیشتر از ۵ر۷صبح تا ٤ر۵ بعد از ظهر وسیله تلفن های ٦۲۰۹۳۳ ـ٦۲۱۷٤۸ مذاکره نمایند .

آگهی استخدام

مرکز آموزش کانون پرورش فکری کودکان ونوجوانان‌جهت تصدی‌پست‌سرپرستی‌پانسیون خود به یکنفر دوشیزه یابانوی مجرد که واجد شرایط زیر باشد نیازمند است :

۱ـ دارا بودن مدرك تحصیلی لیسانس در رشته های علوم اجتماعی یا انسانی .
۲ـ داشتن چند سال تجربه کار در مشاغل سرپرستی یا مدیریت .
۳ـ امکان سکونت‌شبانه‌روزی درپانسیون .
٤ـ دارا بودن شرایط عمومی استخدام .

واجدین شرایط می توانند از تاریخ نشر آگهی حداکثر تاتاریخ ۱ر۳ر۲۵۳۵ همه روزه‌به استثنای روز های پنجشنبه‌وایام تعطیل ازساعت ۸الی ۱۰ صبح‌به اداره‌ی پرسنل کانون واقع در خیابان تخت‌طاوس خیابان جم شماره ۳۱ مراجعه نمایند .

شرکت تکترون افراد واجد شرایط زیر را بهمکاری دعوت مینماید :

۱ـ چند نفر جوان فعال با داشتن دیپلم و دانستن انگلیسی در حد متوسط ، افرادیکه در امر تنظیم و نگهداری حساب های انبار سابقه داشته باشند حق تقدم خواهند داشت .
۲ـ چند نفر با داشتن حداقل مدرک ششم‌ابتدائی و گواهینامه موتور جهت امور تحصیلداری و بانکی.
۳ـ چند نفر که سواد خواندن و نوشتن داشته باشند جهت پذیرائی داخلی و امور آبدارخانه .

کلیه افراد بایستی خدمت وظیفه را انجام داده یا معافی دائم داشته باشند .
متقاضیان جهت کسب اطلاعات بیشتر از ۵ر۷صبح تا ٤ر۵ بعد از ظهر وسیله تلفن های ٦۲۰۹۳۳ ـ٦۲۱۷٤۸ مذاکره نمایند .

Shell

گروه‌شرکتهای‌شل درایران

جهت اشتغال تمام وقت درقسمت خزانه‌داری یکنفر کارمندحسابداری را که واجد شرایط زیر باشد استخدام مینماید :

۱ـ دیپلم متوسطه .
۲ـ سن بین ۲۵ تا ۳۰ سال
۳ـ دارا بودن دفترچه‌خاتمه‌خدمت نظام‌وظیفه یا معافیت دائم
٤ـ عدم موانع استخدامی .

متقاضیانیکه تجربه و سابقه کار قبلی دارند مرجح هستند لطفاباتلفنهای‌شماره۰٤ـ٦۲۳۸٤۱ تماس حاصل فرمایند .

شرکت جنرال موتورزایران (شرکت سهامی خاص)

GM IRAN
GENERAL MOTORS IRAN LTD.

شرکت سهامی جنرال‌موتورزایران استخدام میکند

۱ـ سکرتری (زن) مسلط بزبان انگلیسی چهار نفر
۲ـ ماشین‌نویس فارسی و لاتین (زن) هشت نفر

کسانیکه زبان انگلیسی را کمی بیشتر بلد باشند ارجح‌ترخواهندبود.
خواهشمند است همه روزه بجز پنجشنبه و جمعه به کارگزینی‌شرکت واقع در کیلومتر چهارده جاده کرج مراجعه فرمایند .

برای ٤ نفر تکنیسین ساختمان آذربایجانی یامسلط بزبان‌آذربایجانی که ساکن یامایل به‌سکونت درتبریز باشند با سابقه کار بین۵ تا ۱۰ سال محل استخدام وجود دارد وبرای سرپرستی اجرای سفت کاری و ظریف‌کاری ساختمانهای‌مسکونی مورد نیازند حد اقل مدت استخدام ۲سال است‌که تا ۵سال با رضایت طرفین ادامه پیدامیکند .
داوطلبان به آدرس‌خیابان‌روزولت شماره ۱۵٤ر۱ شرکت احداث مراجعه فرمایند .

قابل توجه‌علاقمندان به‌فراگیری کارفنی

کارخانه تولیدات شرکت‌سهامی خاص ژنرال الکتریك ایران‌واقع‌درجاده‌مخصوص کرج (بین کیلو متر ۱٤ و۱۵)

افراد مشروحه زیر را برای استخدام وهمکاری دعوت مینماید :
۱ـ کارگر ساده با برخورداری از نیروی جسمانی کامل بااولین حقوق دوره آزمایشی روزانه ۲٦۰ ریال که پس‌از توفیق درآزمایش بلافاصله به مبلغ روزانه ۲۸۰ ریال‌افزایش‌خواهد یافت .

عده‌مورد نیاز ۲۰ نفر

۲ـ سرپرست قسمت پرس با سابقه کار در کارخانه های تولیدی ـباحقوق و مزایای کافی (بسته‌به توافق طرفین).

۱ نفر

۳ـ تکنیسین الکترونیك حداقل با ۲سال سابقه کار و داشتن‌تجربه کافی در نگهداری‌وتعمیرات ماشین‌ـ آلات مربوطه با حقوق و مزایای‌کافی (بسته به‌توافق طرفین)

۱ نفر

شرایط عمومی :

برای کارگران ساده داشتن‌حداقل کارنامه چهارم ابتدائی یا گواهی پیکار با بیسوادی ـ برگ پایان‌خدمت وظیفه یا معافیت دائم‌ضروری‌است.
در مورد سرپرست‌وتکنیسین دارا بودن سابقه کارقبلی‌ـداشتن‌معلومات درحد(لااقل سیکل اول متوسطه) ـ برگ پایان خدمت وظیفه یا معافیت دائم ضروری خواهد بود.

از علاقمندان واجد شرایط‌تقاضا دارد برای کسب اطلاعات بیشتر و تعیین‌وقت با تلفن‌های ۹۷٦۰۲۵ یا ۹۵۲٤۰۵ تماس حاصل نمایند .

شرکت ملی نفت ایران

استخدام دندانپزشك

شرکت ملی نفت ایران جهت‌خدمت در مناطق نفتخیز خوزستان به‌چند نفر دندانپزشك با شرایط‌مندرج درزیر نیازمند است :
۱ـ ملیت ایرانی
۲ـ شاغل نبودن در سازمان های دولتی و یا موسسات وابسته‌به
۳ـ دارا بودن‌برگ‌خاتمه خدمت نظام وظیفه عمومی‌ویا معافیت دائم
٤ـ دارا بودن درجه دکترای دندانپزشکی

متقاضیان واجدشرایطی‌توانند همراه بافتوکپی مدارك مربوطه ویك برگ رونوشت شناسنامه و چهار قطعه عکس ٤×٦ ظرف مدت‌دوهفته ازتاریخ انتشار این آگهی از ساعت۸ صبح تا ۱۱ صبح روز های‌شنبه تا چهارسنبه باستثناء ایام تعطیل باداره کل استخدام‌و کاریابی‌شرکت ملی نفت ایران واقع‌در تهران خیابان کاخ شمالی شماره ۷٦ مراجعه فرمایند .

م الف ۳۷۳۸

نیازمندیهای اطلاعات

برای دادن آگهی تلفنی باشماره‌های ذیل تماس حاصل فرمائید

تلفنهای: ۳۱۲۴۱۳-۳۱۱۲۲۷

تزئینات و دکوراسیون

پلاستر

کاغذ دیواری و پرده
کرکره و موکت گلدار
تلفن ۵۹۲۲۰۷

تزئینات شب نور

تهیه و نصب کاغذ دیواری، پرده
کرکره . فرش ماشینی، موکت
بلژیکی ، فرانسه ، آلمانی در
اسرع وقت بانازلترین قیمت
نماینده پرده لوردراپه‌در
شرق تهران ۷۹۸۱۶۶

تزئینات پیمان

انجام کلیه امور تزئینات
۹۴۰۳۰۸ ـ ۹۷۱۸۱۵
۱ـ۵ آ ـ ۴۷۸۶

انواع کاغذ دیواری پرده‌مکرکره
موکت را دراسرع وقت نقد و
اقساط طولانی ازشرکت‌کالیران
بخواهید تلفن۳۱۰۷۷۲ سفارش
تلفنی پذیرفته میشود.

موکت ایرانی و خارجی
خیابان‌دانشگاه ۶۶۱۵۲۴

تزئینات ، نقاشی و
تعمیرات ساختمان فوری
انجام میشود تلفن
۸۵۷۵۴۹

با ۳ تومان

منزل و محل کار خود را
تزئین نمائید شرکت
اتحاد ۶۶۸۹۵۰

شرکت حاتمی

در مورد خرید هرنوع
موکت حتما با ما
مشورت نمائید بنفع‌شماست
۲۳۹۱۹۱ و ۲۳۴۸۸۸
آ ـ ۵۴۹۱

تزئینات لوکس

نقاشی‌وتزئینات‌ساختمان
تلفن ۷۶۳۷۸۵

برای ساختمان شما

پاکتان

انجام کلیه امور نظافتی
نقاشی و دکوراسیون
ساختمان ۸۳۸۱۷۲ و
۷۸۱۴۹۸

نقشه‌برداری
آسفالت ریحانی
با تضمین ۹۲۳۱۸۳

کارخانه ضربه
قبول‌کارهای پرسکاری وکشش،
درب و پنجره اسکلت فلزی ـ
۷۹۰۴۵۶
۱ـ۱۰ آ ـ ۴۵۷۳

آسفالت وعایق

شمیران ـ قلهک ـ تلفن
۲۶۱۳۲۷

خاکبرداری

شرکت ایران پادار
تلفن ۸۵۴۵۶۶

داربست فلزی

سوپرمن ۹۷۵۶۹۹
تاج روربوی تلفن کاربر

آسفالت
وتیرگونی بام جدول زیرسازی
خیابان جاده‌های‌محدود محوطه
سازی
۵۳۶۲۱۶ ـ ۶۳۸۱۴۳
۱ـ۱۲ آ ـ ۲۳۹۷

شرکت ساختمانی‌نسکا
طرح و نظارت و محاسبات ۵ الی ۸ بعداز ظهر
۹۳۹۷۳۹ ـ ۹۳۰۸۶۳

پارکت

تعمیرساب ، لاك ونصب
تلفن ۹۲۳۴۳۸

نقاشی ساختمان
شرکت آسیا ۹۲۱۵۵۲

اسفالتکاری

شرکت آسیا ۹۲۱۵۵۲

چکه سقف

ایزولاسیون پشت‌بام دره‌یا۷لایه
بدون کندن مایق قبلی باتضمین
۷۵۰۶۳۴
آ ـ ۳۸۰۶

نصب آکوستیك وسقف
های کاذب تلفن۶۴۷۹۵۸
۶۴۹۰۹۳

پارکت

مرکز فروش ـ نصب وتعمیرات
تلفن ۳ـ۸۳۸۱۸۲
۱ـ۱۰ آ ـ ۵۴۴۳

شرکت دژار
نمایشگاه مصالح ـ
ساختمانی و تزئینات
۹۲۷۰۷۵

دفتر فنی صالحی وسعید اسدی

کلیه کارهای شیروانی واسکلت
وضرب و پنجره را دراسرع‌وقت
انجام میدهد تلفن ۵۴۸۴۲۱
۱ـ۳ ۰۳۱۶

سمپاشی آناهیتا
۷۳۵۳۰۷

استخر. باغ‌سازی

مرنوع باغ واستخر دارید برای
زیباسازی آن باما تماس بگیرید
تلفن ۶۴۸۵۶۵

نقاشی ، آسفالت با
تضمین ۸۹۵۷۳۲

داربست فلزی

تلفن ۲۳۶۳۱۱

نقاشی ساختمان جمشید
زاده تلفن فوری۳۶۲۲۵۹

رابیتز

فروش و نصب سقفهای کاذب
تلفنهای ۸۱ـ۷۶۱۲۸۰

نصب داربست

فردوس ۷۳۰۷۹۰
۷۳۳۵۴۲

شستشوی مبل وفرش

آر. یو انگلیش سرویس
خشکشوئی. موکت
فرش. مبلمان. پرده
وتشك اتومبیل درمحل
۸۴۳۸۴۵

کلین سرویس

اولین موسسه خشکشوئی‌مبلمان
فرش‌موکت‌بادستگاه‌تلفن۹۵۲۰۴۶
خشکشوئی مبلمان‌اطلس
یکدست ۵۰ تومان تلفن
۹۷۵۴۳۰

کارخانه قالیشوئی
زمرد ۶۶۳۸۰۳

خشکشوئی ناتاشا

شستشوی مبلمان موکت، فرش
پرده داخل اتومبیل در محل
تلفن ۹۷۲۷۵۱
آ ـ ۲۷۹۱

ایران نظیف

خشکشوئی مبلمان ، فرش‌وموکت
باکادر ورزیده درخدمت‌بهداشت
منزل و کار شما
تلفن ۸۴۴۴۰۶
و۸۴۵۵۶۴
آ ـ ۵۴۷۱

دوراکلین‌سرویس‌آمریکا
تلفن های رزرو وقت
۸۴۵۶۸۳ ـ ۸۴۸۳۹۶ ـ
۸۴۸۳۹۵

قالیشوئی‌دی(طهمورثی)
۵۹۶۹۷

قالیشوئی
شربت‌اوغلی
۵۲۳۲۰۳-۹۲۶۱۸۹

آناهیتا سرویس‌بزرك
ترین خشکشوئی مبلمان
فرش موکت پرده‌درمحل
۷۳۵۳۰۷

کارخانه قالیشوئی‌اطلس
تلفن ۹۵۲۵۴۶ و۹۷۵۴۳۰

کارخانه قالیشوئی بیوك
تلفن های ۵۵۱۳۶۰ و
۹۷۷۱۱۸

ایران ناوارا

خشکشوئی مبل‌وموکت
۸۵۷۵۲۴

کلین ماستر
خشکشوئی مبلمان موکت فرش
تشك اتومبیل پرده در محل با
کادر ورزیده‌درخدمت خانواده‌ها
۸۳۳۷۲۷ و ۸۲۸۶۶۶

پیام آور پاکی‌ولطافت
خشکشوئی مبلمان ، موکت ، پرده،
فرش داخل اتومبیل در محل
۸۵۳۰۳۱-۸۵۳۰۳۲

پارس کلین

خشکشوئی فرش ـ موکت مبلمان
موزائیک واتومبیل در محل‌تلفن
۷۵۴۴۹۳ و ۷۵۳۶۵۶
آ ـ ۱۷۴۱

کلین سرویس پاکزا

خشکشوئی فرش، مبل،موکت‌در
محل
باسرویس مجانی
تلفن ۸۵۳۹۹۵
آ ـ ۳۰۸۷

تعمیر تلویزیون

تعمیر تلویزیون فوری‌در
منازل ۵۴۰۴۷۲

تعمیرگاه مجاز

آر. تی. آی
آر. سی. آی
شمال شرق. شمیرانات
سرویس ۷۵۵۴۵۰ فوری
۷۶۹۶۳۰

تلویزیون شما فوری در
منزل تعمیر میشود
۲۷۴۷۷۰

سرویس سیار گارانتی
تلفن ۶۲۸۳۷۱
R.C.A-R.T.I. گرانديك ـ
شاوبلورنس جنرال الکتریک ـ
سیبرا درتهران بویژه شمیرانات
آ ـ ۵۴۷۱

تعمیرگاه مجاز تلویزیون
شاوبلورنس، بلر ، فیلیپس
آر. تی. آی ۳۳۸۱۱۳
۱ـ۲ آ ـ ۵۴۴۱

تعمیر وسرویس شوفاژ

شرکت تنابل

نصب‌وراه‌اندازی ـ سرویس
ونگهداری شوفاژ ـ تهویه مطبوع
چیلر ـ کندانسینگ‌یونیت ـ پکنج ـ
یونیت برق و تابلوهای فرمان .
تلفن ۸۴۱۶۳۶

نصب شوفاژ گازسوز
۷۵۸۶۷۹

نصب و تعمیر شوفاژ و کولر
۷۹۶۱۰۳

نصب و سرویس شوفاژ و کولر
۸۵۹۶۴۸
۱ـ۵ آ ـ ۴۹۱۵

فرانس شوفاژ

نصب و تعمیرات شوفاژ
و کولر عباس آبادنظامی
تلفن۸۴۱۱۲۵و۸۵۲۵۶۸

نصب نگهداری تعمیرات
شوفاژ تهویه با شرایط
بهتر شرکت روفتاپ
۸۵۸۰۱۹

نصب وسرویس

شوفاژ تلفن ۲۳۹۷۹۵
و۲۳۶۷۶۵

تعمیر وسرویس پخچال

تعمیرگاه یخچال سید
حسین تعمیر هر نوع
یخچال ، ماشین ـ
لباسشوئی و آبگرمکن
تلفن ۲۴۲۴۳۸

تعمیرات انواع یخچال
۷۳۹۲۸۵ و۷۳۰۰۶۷

تعمیرگاه‌یخچال فریجیدر
اثاث یدکی موجود ۸۴۸۷۵۶

تعمیروسرویس لوازم‌منزل

کولر

تعمیر و سرویس کولر
۶۲۸۰۴۷

سازمان فنی ۱۱۰
سرویس کولر ، تعویض
پوشال ، کانال‌کشی ،
نصب کولر تلفن :
۷۶۰۹۹۳
۷۶۵۸۹۴

سرویس آبگرمکن فوری
۶۲۸۰۴۷

موسسه کیان

نصب و سرویس کولر فوری ـ
۷۹۶۶۰۵
آ ـ ۲۹۶۱

سرویس کولر
۹۳۲۹۰۱

سرویس ونصب کولر
تلفن
۹۳۶۵۴۴
۹۳۴۲۶۲

تعمیر لباسشوئی کولر
۳۱۸۷۴۰

تعمیر لباسشوئی‌فوری
۷۶۴۰۳۰

راهنمای سرویس
ارنست
درسراسرکشور
۹۶۲۰۴۵
ازساعت ۱/۲ ۷ صبح تا ۱/۲ ۷ بعدازظهر

نصب و سرویس کولر
شوفاژ و کانال‌کشی فوری ـ
۷۹۳۸۹۷
آ ـ ۵۶۹۷

تکنیك کارسرویس
تعمیرهمه نوع یخچال ، کولر
اتومبیل ، کولر گازی ، آریانا
چهارراه کارون .
تلفن ۹۵۱۷۳۵
۱ـ۳ آ ـ ۵۰۴۶

لوله کشی گاز

گاز تهران
لوله‌کشی گاز باتائیدشرکت ملی
گاز ۸۴۸۸۰۴

لوله کشی گاز با تائید
شرکت ملی گاز
هومیکو تلفن ۷۵۵۶۹۱

تعمیر چراغ گاز
۶۴۱۲۵۵

لوله کشی گاز منازل

زیرنظر متخصص از فرانسه با تائید
شرکت ملی گاز شرکت جنرال ایگا
تلفن ۹۲۳۳۲۳

لوله‌کشی گاز خانگی ، تجارتی‌و
صنعتی باتائید شرکت ملی گاز
تهران‌گاز ۵۵۱۵۷۵

لوله‌کشی گاز

زیرنظر مهندس گاز ـ با تائید
شرکت ملی گاز شرکت مهندسی
آرتیزان
تلفن ۹۲۸۰۷۰
آ ـ ۵۴۹۲

خدمات مهندسی‌گاز
۶۶۵۵۹۰

لوله‌کشی گاز با تائید
شرکت گاز ، بیمتال
۸۴۴۲۴۹

لوله بازکنی

لوله بازکنی ولوله‌کشی مقدم ۱۲۵۳۷۴

لوله بازکنی فقط ۲۵ تومان
فوری بیساعته ۷۶۵۲۴۴

لوله‌کشی ، لوله‌بازکنی،
آسفالت کاری شبانه ـ
روزی با تضمین
شاهرضا تلفن ۳۵۱۴۶۷

امداد سرویس

لوله کشی لوله بازکنی
تشخیص محل ترکیدگی
لوله۹۳۶۲۴۱و۶۲۸۰۴۷

لوله بازکنی فوری
۹۲۱۵۵۲

لوله بازکنی یکساعته
۹۲۴۳۸۰

لوله بازکنی و لوله‌کشی
روزولت
۶۴۷۱۴۳

لوله بازکنی
تلفن ۸۵۹۶۴۸

لوله‌بازکنی آیزنهاور
۹۵۹۴۸۰
آ ـ ۵۴۳۲

لوله بازکنی فوری
سعدی ۳۵۵۴۷۳

لوله بازکنی فوری
۹۲۹۳۲۰

لوله بازکنی روزولت
۳۶۰۴۳۹

تخلیه چاه

تخلیه‌چاه
۹۲۹۳۲۰

تخلیه چاه
لوله‌بازکنی متری ۱۵ تومان
۶۶۷۹۱۳ ـ ۵۳۷۸۸۵

تخلیه چاه

تعمیرچاه ولوله‌بازکنی فوری‌هما
۵۴۶۱۶

تخلیه چاه امداد سرویس
۶۲۸۰۴۷
۹۳۶۲۴۱

آگهیهای متفرقه

سفارش شلوارتنگ در اسرع‌وقت
مدلهای امریکائی ـ اسپانیائی‌و
ایرانی فروشگاه پرسیا۲۷۰۷۶۶
۱ـ۱۰ آ ـ ۴۸۶۸

عروسی مبارك
شیکترین وزیباترین‌لباس‌خارجی
عروس سایز مختلف .
۸۵۵۶۵۸

کشنوایان
بهتر بشنوید

سمعکهای پشت گوش‌الکترونیکی
نامرئی ساخت انگلستان‌با آخرین
پدیده های علمی جدید رسید .
روزهای دوشنبه وپنجشنبه‌از۴تا
۷بعدازظهر ساختمان آلومینیم
طبقه ۱۲ اطاق ۱۲۳۴
آ ـ ۴۸۰۲

کارخانه آبکاری مهتاب

مجهز به نیکل کرم گرم
براق کلیه سفارشات ـ
آبکاری فلزات پذیرفته
میشود نظام آباد مقابل
پمپ بنزین نرسیده به
چهار راه گلچین۷۵۹۵۵۶

کرکره چوبی
میشلر MISCHLER
سرما ، گرما و نوزا از کرکره چوبی میشلر
عبور نمیکند
پارکت BW
نمایشگاه : شاهرضا کرچ فتحی
۸۲۹۳۹۰-۸۲۴۳۰۷
۸۲۴۸۷۰-۸۲۹۵۹۶

تعداد ۵۰۰۰ مایو بطور مزدی جهت
دوخت آماده‌است تلفن۶۶۷۸۶۱و
۶۴۰۲۶۷
آ ـ ۵۴۴۰

تعداد ۱۰۰۰۰ پیراهن یقه‌شومیزه
بریده شده بطور مزدی جهت
دوخت آماده میباشد طالبین به
شماره ۶۶۷۸۶۱ و ۶۴۰۲۶۷
مراجعه نمایند.
آ ـ ۵۴۳۹

رستورانها

غذای لذیذ آب گرم فراوان
تهویه مطبوع شوفاژ با
گاز ارزان طبیعی
۶۴۱۲۵۵

گمشده

چك بانك ملی شعبه
خواجه نظام‌الملك به
شماره ۸۸۹۳۳۷ حساب
جاری ۳۰۷۰ سید محمد
موسوی مفقود گردیده‌از
درجه اعتبار ساقط‌است

پنج برگ چك از شماره ـ
۸۵۰۶۴۶ هـ ـ ۳۰ الی ۸۵۰۶۵۰
هـ ـ ۳۰ حساب جاری ۱۳۳۵
بانك پارس شعبه قوام‌السلطنه
متعلق باینجانب عباس کوثریان
میباشد سفید امضاء بدون مبلغ
وتاریخ مفقود گردیده از درجه
اعتبار ساقط است .

سفته‌های شماره ۱۵۹۶۳۹و
۱۵۹۶۴۰ و۲۲۱۳۶۲ و
۲۱۸۲۶۴ و ۴۸۷۰۰۸ و
۳۶۳۷۰۰ و ۸۹۷۹۵ جمعا
بمبلغ چهارمیلیون ریال‌بامضای
آقایان برومند وابادری و علی
ایرانی و یوسف فجرك بابت
تضمین قرارداد شماره ۲و۱ـ۳
شرکت ایسبکو مفقود گردیده
ازپاینده تقاضا دارد به آدرس
این شرکت درخیابان پاکستان
کوچه ۸ پلاك ۸ مراجعه و
مژدگانی خود را دریافت دارد
وچنانچه پیدا نشود از درجه
اعتبار ساقط است. شرکت
ساختمانی ایسبکو .
آ ـ ۳۲۸۷

آگهی فقدان پروانه مالکیت خودرو

آقای مصطفی مشایخی
کارت مالکیت موتورسیکلت
شماره ۴۵۲۲ تهران ۳۸ رامفقود
و تقاضای صدور مجدد آنرا
دارد مراتب درسه نوبت هرده
روز یکبار آگهی میگردد در
صورت عدم اعتراض ده روز
پس‌از نشر این آگهی المثنی
مربوطه تنظیم و تسلیم نامبرده
خواهد شد.
اداره راهنمائی و رانندگی
۱ـ۳ آ ـ ۳۲۶۹

گواهینامه رانندگی شماره‌
۵۶۰۶۸ وکارت پایان‌خدمت
وظیفه‌بنام‌سعیدفرازنده‌مفقود
شده‌یابنده‌لطفا‌بتلفن ۶۳۶۳۸۷
اطلاع داده مژدگانی‌دریافت
دارد .
آ ـ ۵۴۹۰

آگهی فقدان پروانه مالکیت خودرو

آقای عین‌الله وکیلی نسب
کارت مالکیت موتورسیکلت
شماره ۵۶۳۱ تهران ۴۱ رامفقود
و تقاضای صدور مجدد آنرا
دارد مراتب درسه نوبت هرده
روز یکبار آگهی میگردد در
صورت عدم اعتراض ده روز
پس‌از نشر این آگهی المثنی
مربوطه تنظیم و تسلیم نامبرده
خواهد شد.
اداره راهنمائی و رانندگی
آ ـ ۲۶۳۷

آگهی شرکت ساختمانی میخ

نظر باینکه درتاریخ۲۴ر۲ر۲۵۲۵
به گاوصندوق این‌شرکت‌دستبرد
زده شده ودسته چکها وچکهای
امضاء شده رابه سرقت برده‌اند
چون این موضوع باداره‌آگاهی
صورت جلسه شدهو حسابهای
گذشته مسدود شده است لذا از
کلیه اشخاصی که چکهای این
شرکت را در دست دارند اعلام
میشود جهت تعویض چکها ویا
مطالبات خود که در دفاترشرکت
منعکس است مراجعه نمایند .
شرکت‌ساختمانی میخ
آ ـ ۵۰۱۲

یك طغری چك بانك
بازرگانی شعبه ۳خیابان
بهارستان‌بمبلغ ۷۰۰۰۰۰
ریال بشماره‌چك ۸۳۴۹۹
مورخه۱۰ر۲ر۲۵۳۵مفقود
شده است بدینوسیله
اعلام میدارد که چك
مزبور از درجه اعتبار
ساقط است از یابنده
خواهشمند است باتلفن
۶۴۶۸۱۰ تماس بگیرد.

پروانه کارم گم شده است

پروانه کار اینجانب ادوارد جرج لرد بشماره Edward George Lord, Jr.
۳ر۰۷۸ر۴۱۱۵ دارنده گلرنامه‌شماره۰۷۳۹۴۶۷
اف وپروانه اقامت شماره ۱۹۴۰۷ـ۱۸ـ۲۷۵
تبعه ایالات متحده امریکا کارمند شرکت‌سهامی
خاص ژنرال الکتریك ایران واقع در خیابان
کوروش کبیر (جاده قدیم شمیران) شماره۵۷۵
تلفن های :۱۸ـ۷۵۷۳۱۱ـ چندی قبل‌مفقود
شده است .
از یابنده محترم تقاضا دارد بالارسال
پروانه کاربه‌صندوق پستی ۱۵۳۹ تهران
مژدگانی خویش را دریافت فرمایند .

اطلاعیه‌سازمان‌ملی انتقال خون‌ایران

بمنظور تسهیل کارمراجعه برای‌اهدایی خون سازمان ملی انتقال خون ایران با جلب موافقت و همکاری نزدیك تعدادی از بیمارستانها و نیز سازمان ملی پیشاهنگی چند پایگاه اهداء خون (علاوه برمرکز این سازمان‌درخیابان‌ویلا) ایجاد کرده است محل و ساعات کار این پایگاه ها بقرار زیر است :

۱ـ **سازمان ملی انتقال** خون ایران ـ خیابان ویلا شماره ۱۱۴ تلفن ۳۵ـ۸۹۸۸۳۳
ساعات کار همه روزه بدون استثناءاز ۸ صبح الی ۸ بعدازظهر
۲ـ **بنگاه حمایت مادران** ونوزادان (زایشگاه فرح) خیابان مولوی باغ فردوس تلفن ۵۳۴۹۴۹ ساعات کارهمه روزه از ۸ صبح‌الی ٤ بعدازظهر به استثناء پنجشنبه ها ـ جمعه ها وتعطیلات عمومی
۳ـ **خانه پیشاهنگی** شمیران ـ جاده قدیم شمیران بالاتراز پل‌رومی کوچه صالح تلفن۶ـ۲۷۱۲۲۵ ساعات کار همه روزه از ۸ صبح الی٤ بعداز ظهر به استثناء پنجشنبه ها وجمعه‌ها و تعطیلات عمومی
٤ـ **بیمارستان رضا پهلوی** در تجریش ـ تلفن ۱٤ـ۲۷۸۰۰۱ همه‌روزه از ۸ الی ۲ر۵ بعداز ظهربه استثناء جمعه و تعطیلات عمومی
۵ـ **بیمارستان کودکان** شهرآزاد ـ خیابان ظفر تلفن۸ـ۲۲۲۰۴۱ همه روزه از ۸ صبح الی ۲ر۵ بعداز ظهربه استثناء جمعه‌هاوروز های تعطیل
٦ـ **مرکز پزشکی آموزشی** درمانی جرجانی ـ اول جاده‌تهران‌نو تلفن ۷ـ۷٦۲۰۵٦ همه روزه‌از۸صبح الی ۲ر۵ بعداز ظهر به استثناء جمعه ها وروز های تعطیل .
۷ـ **بیمارستان طرفه** خیابان ابن سینا بالاتر از میدان بهارستان تلفن ۳۱۵۷۳۹۰ ـ۳۱۵۹۷۲ همه‌روزه از ۸ صبح الی ۲ر۵ بعداز ظهر به استثناء جمعه ها وروز های تعطیل
۸ـ **مرکز پزشکی آموزشی** درمانی لقمان‌الدوله ادهم ـ چهارراه لشکر خیابان کمالی تلفن۹ـ۵٤۹۰۰۵ همه روزه از ساعت ۸ صبح الی ۲ر۵ بعداز ظهر به استثناء جمعه‌هاوروز های تعطیل

بعنوان یادآوری به اطلاع‌عموم میرساند که مزایای اهدای خون به این سازمان در هریك از پایگاه های‌ذکر شده در فوق به شرح‌زیراست.

۱ـ معاینات پزشکی منظم‌قبل از اهداء خون
۲ـ آزمایشات مربوط به خون (کلسترول ـ اوره ـ قند ـ اسید اوریك) وآزمایشات‌بیماریهای‌عفونی بطور رایگان
۳ـ تعیین گروه خون و صدور کارت
٤ـ استفاده از طرح بیمه‌خون که شامل اهداء کننده و اعضای فامیل بلافصل وی میگردد .
آ ـ ۴۹۸۸

دبیرخانه‌عمومی مشکین

ترجمه مدارك واسناد بزبانهای بیگانه توسط مترجمین رسمی وزارت دادگستری
راهنمائی ومشاوره دراخذ پذیرش ۲۳۷۸۷۴

قبول کلیه جوشکاری واسکلت فلزی‌ساختمان
تلفن ۸۴۷۸۷۴

آگهی دعوت

بدین‌وسیله ازصاحبان سهام و نمایندگان آنها دعوت میشود درجلسه مجمع‌عمومی فوق‌العاده که‌ساعت ٤بعدازظهر روز چهارشنبه ۱۲خردادماه ۲۵۳۵درمحل‌شرکت واقع‌در تهران ـ خیابان شاه ساختمان آلومینیوم طبقه ۱۱ تشکیل میشود حضور بهمرسانند.

دستور جلسه :

تبدیل سهام بی‌نام شرکت به سهام بانام واصلاح‌بعضی مواد اساسنامه شرکت.
شرکت صنایع پارس وآمریکا «سهامی عام»

علاقمندان مکاتبات بازرگانی

با یکدوره سه‌ماهه آموزش بیسابقه بخوبی‌می توانند اصطلاحات ،ترجمه ونامه نگاری بازرگانی مدرنو استانداردبین‌المللی رادر

کلاسهای انگلیسی پارت

فراگرفته وازمزایای آن‌بهره‌مند شوندشروع کلاسها اول خرداد ـ قبلاثبت نام فرمائید شماره چهارراه اردیبهشت‌تلفن ۶۴۲۶۱۹و۶۴۱۲۰۱

آموزش‌اسب‌سواری

درباشگاه سواری کلاك
آدرس :جاده تهران کرج ـ کیلومتر ۲۸
تلفن های ـ ۸۲۴۵۴۸ ـ ۸۲۰۷۱۰

قابل توجه

شرکت های ساختمانی وراهسازی
اجاره‌انواع بلدوزر ـ گریدر . غلطك
لودر . کامیون وتانك آب .
دفترفنی امید تلفن: ۵۴۵۸۵۵

قابل توجه‌آقایان‌مهندسین‌ساختمان معماران و شرکتهای ساختمانی

عالیترین انواع دربهای چوبی ساخت یوگسلاوی در رنگهای زیبای آکاژو ـ بلوط ـ ساده با شبکه های چوبی و پر شده از کرافتیك پی‌پر در سایز های مختلف آماده فروش و تحویل فوری ـ لطفا از ساعت ۹الی۱۳ باتلفنهای ۳۱۹۵۰۳ و۳۰۳۵۱۴ تماس حاصل فرمایند

تخلیه‌چاه فاضلاب

تخلیه چاه فاضلاب و توالت و سپتیك‌تانك و فوسپتیك و حفر چاه با دستگاه موتوری شرکت ایران شوشتر ۸۲۹۵۵۶ـ ۸۳۰۷۲۲

شرکت تاسیساتی تك‌کو

سهامی خاص قبول کلیه سفارشات برق ساختمان و غیره تلفن ۲۷۰۲۸۸

قابل توجه‌شرکتها

سری جدید مینی بوسهای ۲۱ نفره مرسدس بنز آماده تحویل میباشد
نقدواقساط

اخوان گلپایگانی

نشانی : انتهای خیابان شاهپور بعداز چهارراه مختاری پارکینك اتو توکل تلفنهای :
۵۲۱۷۸۹-۵۲۰۴۷۱

آماده به تحویل ماشینهای قیچی گیوتین ورق‌بر ساخت کارخانه‌ماشین‌سازی M.D.M

۶میلیمتردر ۲متر ـ ٤میلیمتردر ۲متر ـ ۲میلیمتر در ۲متر ـ یك ویك‌چهارم میلیمتر در ۲متر و ۸ میلیمتر درسه متر
تلفن ۵۴۶۳۱۷

عروسی ـ تولد ـ ضیافت و میهمانی (هر گونه جشنی) درپیش دارید سالنهای تابستانی و زمستانی رستوران مولن‌روژ آماده‌برگزاری‌جشن های شما بنازلترین قیمت باغذا های ایرانی‌جاده قدیم بالاتراز مولن‌روژ جنب‌جهان متالیك تلفن ۷۵۸۴۲۵

نیازمندیهای اطلاعات

برای درج آگهی در این صفحه با تلفنهای ۳۱۱۰۸۷-۳۱۱۰۸۶-۳۱۱۰۸۵-۳۱۱۲۱۵

GMC ایران جمس

نماینده رسمی جنرال موتورز امریکا انواع اتومبیل پونتیاک کاتالینا وفایربرد ـ کامیونهای کمپرسی ووانت جمس خیابان تخت جمشید شماره ۵۸۳ تلفنهای ۷۶۴۲۵۸ـ ۷۶۰۷۵۳ـ ۷۵۲۳۸۹

ایران ردفر

انواع ـ سواری ـ وانت و کامیون

تویوتا

خیابان تخت‌طاوس نبش امیراتابك ساختمان ۱۱۰ طبقه اول تلفنهای ۸۳۵۶۰۰ ـ ۸۳۷۳۰۰

کرل

بنز ۲۳۰ ۷۵
پژو ۵۰۴ ۷۴
ب.ام.و ۱۸۰۲ ۷۴
ولوو ۷۴
ولوو استیشن ۷۵
فولکس واگن ۷۱
فولکس واگن استیشن ۶۹
تویوتا ۱۶۰۰ ۷۵
پژو ۳۰۳ ۷۱
پژو ۵۰۴ ۷۰
خیابان آذربایجان مابین رودکی و نواب ۹۲۸۴۱۲ـ ۹۲۰۲۱۲

سهیل

بنز
۲۸۰ اس ۷۴
۲۸۰ اس ۷۵
۲۳۰ـ۴ ۷۴
۲۸۰ اس ۷۳
۲۸۰ اس ۷۱
۲۰۰ ۷۴
ب.ام.و
۲۰۰۲ ۷۳
۵۲۰ ۷۳
۲۰۰۲ ۷۲
پژو
فیات ۱۲۸ ۷۵
تویوتا کورونا ۷۶
فولکس واگن ۷۲
۱۳۰۲
شاه مابین جمشید آباد و پیروز ۹۳۶۵۶۴ـ ۹۳۱۳۵۳

یکتا

بی ام و ۳۲۰ ۷۶ سبزکاهوئی
بی.ام.و ۷۵ سبزکاهوئی
بی.ام و ۲۰۰۲ ۷۱ پرتقالی
اوزمبیل ۷۴ فول شرابی وسفید
کامارو ۷۴ فول آبی
هیلمن ۷۵ سفید
بنز ۷۳ قرمز
فیات ۱۲۸ـ۱۳۰۰ ۷۳ آبی
فولکس استیشن انباری ۷۲
خیابان سی‌متری بین تیر و ناهید نمایشگاه یکتا ۹۲۷۳۸۹ـ ۹۲۱۴۹۱

بوستان

بنز مدل رنگ
بنز ۲۸۰اس رنگ یشمی‌متالیک
بنز ۲۵۰ ۷۰ آبی
۲۲۰ ۷۲ سفید
پژو
پژو ۵۰۴ ۷۱ سفید
۵۰۴ ۶۹ سفید
پیکان
جوانان ۵۴ قرمز
پیکان ۵۱ بژ
پیکان ۵۰ بژ
فیات ۱۲۸ ۷۱ قرمز
شورولت‌کامارو ۶۷ آبی
ب‌امو ۲۰۰۰ ۶۷
خیابان باستان بین شاه و حشمت‌الدوله تلفن ۹۳۲۵۲۲ ـ ۹۲۳۶۳۰

میزانی

بنز
۲۸۰ ۷۴
۲۳۰ـ۴ ۷۴
۲۰۰ ۷۴
بنز ۲۳۰ ۷۱
شورولت کامارو ۷۶
ب ام و ۳۲ ۷۶
ب ام و ۳۲۰ ۷۶
دوج کرونت ۷۴
پژو ۵۰۴ جی‌ال ۷۶
مک وان ۷۲
پژو ۵۰۴ جی‌ال ۷۶
تریومف ۷۳
خیابان شاه چهار راه پیروز تلفن ۹۲۱۵۲۶ ـ ۹۲۸۲۴۲

هوشنگ

جاگوار ـ ۷۳ ارتشی
مرسدس‌بنز ـ ۷۴ ـ طلائی‌ـ متالیک
بی ام و ـ ۷۶ ـ لیموئی ـ سفید
بنز ـ ۷۵ ـ قرمز ـ سفید‌ـ لیموئی
بنز‌ـ ۷۴ ـ لیموئی‌ـ سرمه‌ای سفید
بنز ـ ۷۳ـ۷۴ـ طلائی ـ آبی درباری
بنز ـ ۷۴ ـ نقره‌ای ـ مسی‌ـ متالیک
تویوتا ـ کارینا ـ ۷۵ ـ با کولر ـ قهوه‌ای متالیک
شورلت ایران ـ ۲۸۰۰ ـ ۵۴ ـ آبی متالیک
شورلت بلیزر فول ۶ـ۷۵ بهی‌رنگ
مقابل حسینیه ارشاد ـ ۲۳۹۱۹۲ ـ ۲۳۲۷۵۴

شریف

بیوک
سنچوری ۷۵ فول کرم
سنچوری ۷۵ فول قرمز
آپولو ۷۵ فول یشمی
اسکای‌هوک ۷۶ جگری
آپولو ۷۶ ـ ۷۵ همه‌رنگ
سنچوری ۷۶ـ۷۵ همه‌رنگ
ریویرا همه رنگ
الکترا همه رنگ
رگال ۷۵ تریاکی
لساب همه رنگ
ب‌امو ۳۲۰ ۷۶ لیموئی
کامارو ۷۶ فول سفید
کامارو ۷۶ ۸سیلندر
جاگوار ۷۵ شرمه‌ای
بنز ۲۸۰اس ۷۶ مدل جدید
بنز ۲۸۰ اس ۷۴فول‌رنگ‌مختلف
بنز ۲۸۰ اس ۷۵ فول مختلف
بنز ۲۰۰ ۷۴
بنز ۲۲۰ ۷۳
بنز ۲۳۰ـ۴ ۷۴
بیوک سنچوری ۷۶کوپه ۶سیلندر و ۸ سیلندر
دوج‌دارت ۷۴
بی‌ام و ۲۰۰۲ ۷۲ و ۷۵ دانشجوئی
کامارو ۷۳ فول
جاگوار ۷۲ فول
جاگوار ۷۵ فول
ترانس‌ام ۷۵ دانشجوئی
کادیلاک سویل ۷۶سقف کشوئی نقره‌ای
کادیلاک سویل ۷۶سقف‌کشوئی‌ـ مسی
کادیلاک فیلت‌وود ۷۶
کادیلاک الدورادو ۷۶
کادیلاک الدورادو ۷۵
اپل اکسونا ۷۳ گوجه‌فرنگی
شورلت‌ایمپالا ۷۵ ـ ۷۶هم‌رنگ
بنز ۴۵۰ اس‌ال‌سی ۷۵
نمایشگاه اتومبیل شریف:خیابان پهلوی اول پارک ساعی تلفن های ۶۲۵۶۳۵ ـ ۶۲۱۲۰۲ ـ ۶۲۲۷۴۴

دلگشا

بنز مدل رنگ
۲۳۰ ۷۵همه‌رنگ
۲۸۰اس ۷۵ کرم
۲۰۰ ۷۵ نقره‌ای
۲۰۰ ۴ر۷۵ همه رنگ
۴۵۰ ۷۶ شوکولاتی
۲۲۰ ۷۳ سفید
۴ر۲۳۰ ۷۶ آبی
بی‌ام ـ و
۳۲۰ ۷۶ شرابی
۳۲۰ ۷۶ قهوه‌ای
۳۲۰ ۷۶ سبز
فیات ۷۵ خردلی
فیات۱۳۱ ۷۵ نقره‌ای
فیات۱۳۱ ۷۵ خردلی
فیات ۱۲۸ ۷۴ طلائی
فیات۱۲۸ ۷۴ قرمز
فیات۱۲۸ ۷۴ بژ
بیوک
آپولو ۷۵ شرابی
آپولو ۷۵ سبز
آپولو ۷۵ طلائی
آپولو ۷۵ یشمی
آپولو ۷۵ سبز
سنچوری ۷۵ سرمه‌ای
پژو
۵۰۴ ۷۶
۵۰۴ ۷۵ سرمه‌ای
شورولت مونت‌کارلو ۷۶ نقره‌ای
مکوان ۷۳ طلائی
خیابان پهلوی خیابان آریامهر پلاک ۱۰۸تلفن های ۶۵۶۵۱۳ـ ۶۵۶۵۱۴ ـ ۶۵۶۵۱۵

مرادی

ولوو ۷۶ سبز چمنی
بنز ۲۸۰ ۷۳ نخودی
بنز ۲۲۰ ۷۳ نخودی
پژو جی‌ال ۷۵ نقره‌ای‌متالیک
پژو ۵۰۴ جی‌ال ۷۶ سفید
فورد مرکوری ۷۵ تریاکی
دوج‌دارت ۷۴ سبز
دوج چارجر ۷۳ یشمی
تویوتا ۷۵ مختلف
ب.ام.و ۳۲۰ ۷۶ شرابی
فورد مرکوری ۷۶ دودر
همه نوع اتومبیلهای‌سوزکی وجیپ سوزکی ۷۶
جاده قدیم شمیران پیچ شمیران‌نمایشگاه اتومبیل‌مرادی ۷۵۰۸۶۶

بهداد

بنز
۲۸۰ اس ۷۶ مسی
صفر کیلومتر
۲۸۰ اس ۷۵ نقره‌ای
۲۸۰ اس ۷۵ کرم
۲۸۰ اس ۷۲
۲۸۰ ۷۲
۳۵۰ ۷۳ نقره‌ای
بنز ال اس ۳۵۰ مسی
آلبالوئی
شورولت★
کامارو ۷۵ دنده‌ای
کامارو ۷۵ کولردار
بلیزرشاین ۷۶ آبی وسفید
اوزمبیل ۷۶فول اتوماتیک
بلیزر ۷۵ دنده‌ای آبی
کادیلاک کوپه ۷۵ شرابی
پونتیاک
گرانپری ۷۵ شرابی
گرانپری ۷۳ آبی‌سبز
بوک رگال ۷۵ آبی‌متالیک
پژو جی‌ال ۷۶ لیموئی
پژو
۵۰۴ ۷۶ نقره‌ای
۵۰۴ ۷۶ سفید
بی‌امو
۳۲۰ ۷۶ ۵ رنگ
۳۰۰۰ ۷۳ فول‌کولردار
۵۲۰ ۷۴آبی‌متالیک
بی‌ام و ۳۲۰ ۷۶ شرابی
صفرکیلومتر
فیات ۱۲۴ ۷۵ سفارشی
سیتروئن ۲۲۰۰ ۷۶ نقره‌ای
ایران نوین غربی اول‌جمشید آباد شمالی مقابل پادگان جمشید آباد ۹۲۹۳۹۸ ـ ۹۳۹۳۹۸

دیپلمات

بنز مدل رنگ
۲۸۰ اس ـ ۷۵ ـ ابی
اس.ال.سی ـ ۷۵ ـ سبز
۴ر۲۳۰ ـ ۷۶ ـ قرمز
۴ر۲۳۰ ـ ۷۶ ـ آبی‌ـ زرد
۴ر۲۳۰ ـ ۷۶ ـ کاهوئی
۲۸۰ اس ـ ۷۴ ـ لیموئی
۲۸۰اس ـ ۷۳ ـ ابی
۲۸۰ اس ـ ۷۴ ـ نقره‌ای
۴ر۲۳۰ ـ ۷۶ ـ ابی
۴ر۲۳۰ ـ ۷۴ ـ قرمز
۲۸۰ ـ ۷۴ ـ مسی
بنز ۲۸۰ اس ۷۵
بی.ام.و
۳۲۰ ۷۶ شرابی
۵۲۰ ۷۳ قرمز
۵۲۰ ۷۴ ابی
۳۲۰ ۷۶ ابی
۲۰۰۲ ۷۲ نارنجی
بیوک
لمیتد ـ ۷۵ ـ مسی
سنچوری ـ ۷۶ ـ آلبالوئی
سنچوری ـ ۷۳ ـ طلائی
سنچوری ـ ۷۶ ـ نقره‌ای
سنچوری ـ ۷۶ ـ سرمه‌ای
شورولت
نوا ـ ۷۶ ـ زرشکی
کامارو ـ ۷۵ ـ طلائی
مونت‌کارلو ـ ۷۴ ـ سبز
نوا ـ ۷۶ ـ شرابی
مونت‌کارلو‌ـ ۷۵ ـ قهوه‌ای
پونتیاک
گرامپری ـ ۷۵ ـ سفید
فایربرد ـ ۷۳ ـ
جاگوار ـ ۷۵ ـ سفید
پژو ۶۰۴
ولوو ۷۵
خریدامتیاز امتیاز دانشجوئی وخریدار امتیاز دیپلمات . جاده قدیم شمیران (کورش‌کبیر) سه راه زندان شماره تلفن های ۸۵۲۱۲۷ و ۸۴۲۳۸۶

ناصر

بی ـم ـو مدل رنگ
۳۲۰ ۷۹شرابی
۲۰۰۲ ۷۵آبی
۵۲۰ ۷۳ـ
دوج
دارت ۷۳ـ
دارت ۷۳ آبی
کرفت ۷۵ـ
دارت ۷۲بژ
بیوک ۷۴ـ
فیات ۱۶۰۰ ۷۳ ـ
سنچوری ۷۵ بژ
مک وان ۷۱ آبی
تویوتا ال ـ تی ۷۵ آجری
بنز
۲۸۰ اس ۷۳سفارشی
۲۸۰ ۷۴ بژ
نمایشگاه اتومبیل ناصر خیابان پهلوی اول تخت ـ طاوس مقابل بانك سپه تلفن ۶۲۹۹۰۸ ـ ۶۲۵۰۹۶

همایونیان

نمایندگی اتومبیلهای ویونا خیابان ملت پلاک ۱۱۴ تلفن ۳۱۳۲۰۴

پایتخت

بی.ام.و مدل رنگ
۲۰۰۲ ۷۱ نارنجی
۲۰۰۲ ۷۲ سرمه‌ای
۲۰۰۲ ۷۴ فیروزه‌ای
تویوتا سلیکا ـ ۷۵ـ سفید
دوج‌دارت ـ ۷۴ ـ قهوه‌ای
فوردکاپری ـ۷۳ـ تریاکی
هونداکورسی ـ ۶۹ـ سفید
انواع پیکان
شورلت ایمپالا ۷۴ فول آجری متالیک
فولکس ۷۰ ۷۲ آبی‌متالیک
دوج چارجر ۷۳ فول‌تمام
آدرس‌ـ نمایشگاه اتومبیل پایتخت: خیابان‌خواجه نصیر طوسی نرسیده به میدان عشرت‌آباد تلفن ۷۵۴۴۸۰ محمد بشار

تهران

بی.ام.و مدل رنگ
۲۰۰۲ ۷۳ قرمز
۲۰۰۲ ۷۴ آبی
بیوک
ریویرا ـ ۷۵ ـ طلائی
سنچوری ـ ۷۴ ـ سفید
پژو
۳۰۴ اس ـ ۷۴ ـ زردقناری
۵۰۴جی ال ـ ۷۴ ـ شیری
دوج‌کرونت ـ ۷۵ ـ سبز
فولکس ۱۳۰۰ـ۷۴ـ نارنجی
کامارو ـ ۷۵ ـ قهوه‌ای
کامارو ال.تی ـ ۷۴ ـ طلائی
بنز۴ر۲۳۰ـ ۷۵ـ زردقناری
لانچیابتا ـ ۷۴ ـ نقره‌ای
جاگوار ـ ۷۳ ـ شیری
فوردکاپری ـ ۷۳ ـ ابی
نمایشگاه اتومبیل تهران فرح‌شمالی جنب کلانتری ٤ تلفن ۸۵۵۲۴۴ـ۸۵۵۲۶۶

نقیبی

بی.ام.و مدل رنگ
۳۲۰ ۷۶ زردقناری
۳۲۰ ۷۶ کاهوئی
۳۲۰ ۷۶ ابی
۳۲۰ ۷۶ شرابی
شورولت
مونت‌کارلو ۷۶ نقره‌ای
مالی‌بو ۷۵ نفتی
بنز
۲۸۰ اس ۷۳ کاهوئی
۲۰۰ ۷۶ زردپسته‌ای
فوردموستانگ‌ـ۷۶ـ طلائی
بیوک‌اسکای‌لارک ـ ۷۵ ـ تریاکی
فیات ۱۲۸ اس‌ـال ۷۳ خردلی
اپل جی‌ـ تی ۷۲ طلائی
حافظ شمالی بین‌شاهرضا وتخت‌جمشید مقابل‌دانشکده پلی‌تکنیک تلفن‌های ۸۳۹۹۱۰ و ۸۳۱۷۳۷

شهرفرنگ

بنز مدل رنگ
۲۸۰ ۷۴ اتوماتیک
۲۸۰ اس ۷۴ ـ
۴ر۲۳۰ ۷۴ ـ
۲۰۰ ۷۴ ـ
۲۸۰ اس ۷۳ ـ
کامارو
۸ سیلندر ۷۴ ـ
بیوک لمیتد ۷۵ ـ
ال‌ـ تی ۷۴ ـ
مونت‌کارلو ۷۴ ـ
جاگوار ۲ر٤ ایکس جی ۷۵
بی.ام.و ۳۲۰ـ۷۶ـ همه‌رنگ
شورولت کاستم ۷۶
فیات۱۲۴ اسپرت‌سه‌دستگاه
نمایشگاه و فروشگاه اتومبیل شهرفرنگ اواسط خیابان اریامهر جنب تالار کورش تلفن ۶۵۶۹۶۵ـ۶ و ۶۵۰۶۵۰

پارس بنز

بنز ۲۳۰ـ۴ ۷۶
بنز ۲۳۰ـ۴ ۷۵
بنز ۲۳۰ـ۴ ۷۴
بنز ۲۸۰ اس ۷۳
بنز ۲۲۰ ۷۳
بنز ۲۰۰ ۷۳
بنز ۲۰۰ ۷۲
ب.ام.و ۳۲۰ ۷۶
رنجرور ۷۶
پژو ۵۰۴جی‌ال ۷۶
پژو ۵۰۴ جی‌ال ۷۴
پژو ۵۰۴ کاروان ۷۴
پژو ۵۰۴ جی‌ال ۷۳
شاه مقابل سینما نیاگارا تلفنهای ۶۴۳۰۴۰ و ۶۴۲۵۱۹

اتوطاوس

بنز
۲۸۰ ۷۶ سفید بدون‌گمرک
۲۸۰ ۷۴ طلائی متالیک
۲۳۰ـ۴ ۷۶ بدون گمرک
۲۳۰ـ۴ ۷۴ آبی
۲۲۰ ۷۳ سفید ولیموئی
پژو
۵۰۴ ۷۶ نقره‌ای متالیک بدون گمرک
بی.ام.و
۵۲۰ ۷۵ آبی متالیک
۲۰۰۲ ۷۲ سفید متالیک
۲۰۰۲ ۷۱ نقره‌ای متالیک
کامارو
کامارو ۷۶ ۶سیلندر
کامارو ۷۵ ۸سیلندر
رنجرور ۷۵ فول
فوردتانوس ۷۶ بدون گمرک
فیات۱۲۴ ۷۵ قرمز وآبی
پلیموت ۷۵ طلائی
پونتیاک‌ترانس‌ام ۷۳
شورلت کاپریس ۷۳
بیوک سنچوری ۷۵
تخت طاوس بین‌چهارراه فرح وباشگاه بانک سپه ۸۴۹۸۹۷ ـ ۸۴۰۴۴۸

پاسارگاد

بنز مدل رنگ
۲۸۰ اس ۷۵ مغزپسته‌ای
۲۸۰ اس ۷۴ شرابی
۲۸۰ اس ۷۳مسی متالیک
۲۳۰ـ۴ ۷۵ کاهوئی
۲۳۰ـ۴ ۷۵ آبی
۲۰۰ ۷۳ قرمز
بی‌ـام‌ـو
۲۰۰۲ ۷۴ لیموئی
۳۲۰ ۷۶متالیک
۲۰۰۲ ۷۲ آبی
۲۰۰۲ ۷۳ نارنجی
شورلت‌ایمپالا ۷۳ نقره‌ای
پژو ۵۰۴ ۷۳ سبز
فیات ۱۴۸ ۷۳ سرمه‌ای
جاده قدیم شمیران بالاتراز سه راه زندان مقابل پمپ‌بنزین تلفن ۸۴۰۳۶۰

براوودی

بیوک
سنچوری رگال ۷۴ پسته‌ای
سنچوری ۷۵ قرمز
سنچوری ۷۵ سرمه‌ای
شورلت
کاپریس ۷۴ طلائی
بلیزرشایان ۷۶ همه رنگ
کامارو ۷۵ کرم
کامارو ۷۶ شرابی
بی‌امو
۳۲۰ ۷۶ همه رنگ
۲۰۰۲ ۷۴ ابی ـ شیری
۲۰۰۲ ۷۵ قناری
بنز ۷۳ مسی
بنز ۷۵ قرمز
عباس آباد‌ـ جنب سوپرشیلان تلفن ۸۵۰۸۰۷

شادی

بی.ام.و ۳۲۰ ۷۶ کاهوئی
بی.ام.و ۲۰۰۲ ۷۱نارنجی
بی.ام.و ۲۰۰۰ ۶۸ سفید٤در
بی.ام.و ۲۰۰۲ ۷۳نارنجی
بنز ۲۲۰ ۷۲ سفید
بنز ۲۰۰ ۷۲ کاهوئی
بنز۲۳۰ ۷۶کاهوئی‌جدید
پژو ۷۴ سفید
پژو جی‌ال ۷۳ سفید
شورلت کامارو ۷۲ قرمزمتالیک
کامارو ۷۵ گلی
فولکس۱۳۰۲ـ۷۳آبی‌آسمانی
خیابان شاه مابین اسکندری و باستان نمایشگاه اتومبیل‌شادی ۹۳۹۰۹۲ـ۹۳۹۰۶۶ـ ۹۲۰۵۲۴

پیمان

فروش همه نوع مینی‌بوس ـ اتوبوس‌ـ کامیون ـ وانت خیابان‌ری‌ـ روبروی‌بیمارستان بازرگان فرشگاه اتومبیل‌پیمان تلفن ۳۵۴۶۷۲

اتومبیل دلخواه شما درنمایشگاههای اتومبیل

مونت کارلو

بنز مدل رنگ
۲۰۰ ۷۴ شتری
۲۸۰ ۷۳ لاجوردی
۲۳۰ـ۴ ۷۵ سربی
۲۸۰ اس ۷۳ لیموئی
بنز۳۲۰ ۷۳ شرابی
بنز۴ـ۲۳۰ ۷۴ شتری
بنز ۲۰۰ ۷۳ لیموئی
بنز ۴ـ۲۳۰ ۷۶ اطاق‌جدید
بنز۴ـ۲۳۰ ۷۶لاجوردی
بنز۴ـ۲۳۰ ۷۶ شتری
بی‌ـامـو
۵۲۰ بی‌ـامـو ۷۳شتری
۲۰۰۲ ۷۲ نارنجی
۳۲۰ ۷۶ شرابی
پژو ۷۶ ال فیروزه‌ای
پژو ۷۳ سبز متالیک
۳۰۴ ۷۲سربی
۳۰۴ ۷۴ نارنجی
۴۰۴ ۷۳ آلبالوئی
لانچیا ۷۲
دوج کرنت ۷۲ قرمز
خیابان شاه بین باستان‌و گلشن پلاک ۵۹۴ تلفن ۹۳۶۰۶۶ ـ ۹۳۶۰۶۳

عدالت

بنز مدل رنگ
۲۳۰ ۷۴ لیموئی
۲۰۰ ۷۲ یخچالی
پونتیاک ۷۶ قرمز
پژو انژکتوری ۷۲ نقره‌ای
فیات ۸۵۰ ۷۰ خردلی
پیکان ۵۵ صفر
پیکان ۵۴
مولکس ۱۳۰۰ ۷۳
پژو ۳۰۴ ۷۱
فیات۱۲۸ ۷۱
آریا۵۰ باکولر
پیکان جوانان
خیابان سلسبیل چهارراه بوستان سعدی جنب بانک پارس ۹۵۵۶۶۱

ایرج

بیوک اسپسیال ۶۹ طلائی
ولو ۷۶
پژو ۷۶
پژو ۷۶نقره‌ای
بی‌امـوی۷۳ ـ۷۶قهوه‌ای‌قرمز
بی‌امـوی ۷۲
بی‌امـوی۷۵کاهوئی‌ـ سرمه‌ای
کامارو ۷۵ قرمز
کامارو ۷۵ پوست پیازی
مینی‌ماینر ۷۶ قرمز
مزدا ۷۶نقره‌ای
فیات ۷۶نقره‌ای
فیات ۷۵طوسی
جگوار ۷۴ نقره‌ای
فولکس ۷۴بنفش
شورلت ۷۵پوست‌پیازی
مونت‌کارلو ۷۴پوست پیازی
بنز ۷۲ سفید‌ـ سرمه‌ای
بنز ۷۵ قرمز ـ سفید
بنز ۷۴ طلائی
شاهرضا : پمپ دیانا اول وصال شیرازی تلفن ۶۴۹۸۰۰ـ ۶۶۹۳۳۳

صادقی

بنز ۲۸۰ ۷۴ لیموئی
بنز ۲۳۰ـ۴ ۷۵ قرمز
بنز ۲۰۰ ۷۵ کاهوئی
بنز ۲۳۴ ۷۵ لیموئی
بنز ۲۳۴ ۷۴ کرم
بنز ۲۸۰ ۷۴ متالیک نقره‌ای کولردار
بی‌امو ۳۲۰ ۷۶ مختلف
بی‌امو ۲۰۰۲ ۷۴ لیموئی
پژو ۵۰۴ ۷۶ نقره‌ای
رنجرور ۷۶ رنگ مختلف
خیابان شاه چهارراه جمشید آباد نمایشگاه اتومبیل صادقی ۹۳۳۳۸۱ـ ۹۳۶۰۶۱ـ ۹۲۸۲۷۲

فورد

بنز ۲۳۰ ۷۵ لیموئی
بنز ۳۵۰ ۷۲ نقره‌ای
شورلت مونتکارلو ۷۵ شرابی
شورولت مونتکارلو ۷۴ سبز
شورلت مونتزا ۷۶ نقره‌ای
بیوک لسابر ۷۵ سبزمتالیک
بیوک اسکای هایک ۷۵
خردلی ـ آبی‌ـ نقره‌ای
فیات۱۲۸ اسپرت ۷۵قرمز
پژو ۵۰۴ ۷۴ سفید دو دستگاه
پژو ۵۰۴ ۷۳ نقره‌ای
پژو ۵۰۴ ۷۶ نقره‌ای ـ سفید ـ نارنجی
نورد موستانگ ۷۴نقره‌ای
کریمخان زند نبش آبان جنوبی اتوفورد ۸۹۱۷۲۱

احتشامی

مینی‌وان ۷۶ نخودی۲دستگاه
مینی کوپراس ۷۰فیروزه‌ای
بی.ام.و ۷۴ سفید
امجی‌بی‌جی‌تی ۷۴نخودی
هوندا کورسی ۶۹ سفید
مینی‌ماینر۶۹قرمز
کلاب‌من‌جی‌تی ۷۳ خردلی
اول خیابان قدیم شمیران نمایشگاه احتشامی ۷۶۳۴۳۹

کالسکه طلائی

بی‌ـامـو مدل رنگ
۳۱۶ ۷۶ نارنجی
۳۲۰ ۷۶ کاهوئی
۳۲۰ ۷۶ قهوه‌ای متالیک
۳۲۰ ۷۶ زردقناری
۳۰۰۰ ۷۴ قرمز
بنز
بنز ۲۲۰ ۷۳ شیری
پژو استیشن ۵۰۴ آلبالوئی
شورلت ایران ۲۸۰۰ ـ ۵۴ شیشه رنگی
ولوو۷۳ دودرشیری
۲۳۰ـ۴ ۷۵ نخودی
۲۳۰ـ۴ ۷۵ لیموئی
شورلت ایمپالا ۷۶ سفید
پژو ۵۰۴ ۷۳ سفید
امیرآباد شمالی بالاتر از چهارراه آریامهرنمایشگاه‌کالسکه طلائی‌تلفن۹۳۹۵۹۶ ـ ۹۳۲۱۲۲

آلستوم

نمایندگی ماشینهای داتسون مزدا ـ ژیان ـ سوبارو
پژو ۵۰۴ ۷۶سفارش آمریکا
تریومف تی‌ـآر‌ـ۶ ۷۳
فیات ۱۲۴ ۷۴
آریا ۴۸
پژو ۳۰۴ ۷۲
داتستون ۷۶
پیکان صفرکیلومتر
پژو ۴۰۴ ۶۸ بسیارتمز
دوج دارت ۷۵ طلائی
سه‌راه تهران‌ویلا اول خیابان آلستوم ۹۷۴۴۵۳ ـ ۹۷۶۴۴۲

رکورد

رکورد
بنز
بنز ۲۳۰ـ۴ ۷۶ کرم بژ
۲۳۰ـ۴ ۷۶ سبزحنائی
۲۸۰ اس ۷۳ آبی متالیک
۲۳۰ـ۴ ۷۵ سبزکاهوئی
۲۳۰ـ۴ ۷۵ قرمز
۲۲۰ ۷۳ کرم ـ بژ
۲۸۰اس ۷۳ طلائی متالیک
۲۰۰ ۷۱ سرمه‌ای
بی‌امو
۵۲۰ ۷۴ سبزکاهوئی
۲۰۰۲ ۷۴ آبی نفتی
کامارو ۷۵ قرمز فول
بی‌امو ۳۲۰ ۷۶سبزکاهوئی وشکلاتی
فیات
فیات کوپه ۱۲۸ ۷۳خردلی
۱۲۴ ۷۳ نقره‌ای متالیک
سیتروئن ۷۳ دانشجوئی
پیکان جوانان ۵۵ بنفش
نمایشگاه رکورد: فرح‌شمالی نبش‌آپادانا تلفن ۲ـ۸۵۵۰۴۱

ماشین بنز

بنز
۲۳۰ـ۴ ۷۶ سفید
۲۳۰ـ۴ ۷۵ سبز
۲۳۰ـ۴ ۷۳ لیموئی
۲۳۰ـ۴ ۷۵ سفید
۲۳۰ـ۴ ۷۴ گوجه‌ای
ب‌ـ ام‌ـ و
۳۲۰ ۷۶ همه رنگ
فوردتانوس ۷۶همه‌رنگ
خیابان فرح شمالی تلفن‌های ۸۴۳۶۶۴ـ ۸۴۱۸۳۳

غنی ۱۱۰

بنز۲۳۰ ۷۵سفید‌ـقهوه‌ای‌ـکرم
بنز۲۳۰ ۷۵ آبی
بنز۲۳۰ ۷۵ سفید
بنز۲۲۰ ۷۲ کرم
بنز۲۲۰ ۷۱ کرم
بنز۲۲۰ ۶۸ کرم
رنجرور ۷۶ صفرکیلومترخردلی‌ـ طلائی
دوج‌کرنت ۷۵ نمره نشده‌شرابی متالیک
نمایشگاه اتومبیل علی خیابان سی‌متری چهارراه شاه ۶۴۸۷۴۰ ـ ۶۴۵۶۹۳

صبا

موستانگ
گرانده ۷۳ طلائی اتوماتیک
تویوتا
اس ـ تی ۷۵ سبز یشمی
اس ـ تی ۷۴ سفید
سلیکا ۷۵ دولوکس
جیپ تویوتا ۷۵ شاسی بلند وکوتاه .
فیات
اسپایدر ۷۲ سبز متالیک
بنز
۲۳۰ـ۴ ۷۴ سبز
کامارو ۷۵ـ آبی
پژو ۷۰ ـ آبی متالیک
نمایشگاه صبا ـ خیابان قدیم شمیران ایستگاه باغ صبا ـ تلفن ۷۵۳۷۷۴ ـ ۷۵۱۰۲۹

مرسدس بنز

بنز مدل رنگ
۴ر۲۳۰ ۷۵ سرمه‌ای
۲۸۰ ۷۳ سبز
رنجرور ۷۶خردلی
رنجرور ۷۶ یشمی
بیوک سنچوری ۷۵
بی‌ـامـو ۳۲۰ ۷۶ همرنگ
پژوجی‌ـال ۷۶ همه رنگ
خیابان قدیم شمیران سه‌راه ضرابخانه نمایشگاه‌مرسدس‌بنز‌ـ خسروعمید تلفنهای ۲۳۱۰۶۳ ۲۳۹۰۰۵

تاج

پژو ۵۰۴ جی‌ال ۷۶
فیات ۱۲۴ـ ۱۸۰۰اسپورت ۷۵
بنز ۲۲۰ ۷۰
ب.ام.و ۲۰۰۲ ۷۳
میدان کندی خیابان تاج روبروی نمازی دوم ۹۲۹۶۱۰ ـ۹۳۳۸۰۸

ضرابیان

نمایندگی اتومبیل‌های نویونا تخت طاوس بین شاه عباس وجم تلفن۸۳۲۳۴۹ـ ۸۳۲۴۵۶

فروش اتومبیل

بنز

بنز ۲۸۰ اس مدل ۷۰ شیشه رنگی سبز متالیک کولردارفرمان وترمز هیدرولیک بیمه‌بدنه‌یکساله بدون نمره ۷۰ هزار تومان‌تلفن ۲۷۸۰۹۹ ـ ۵۴۰۶

بنز ۲۸۰ مدل ۷۱ با تجهیزات اضافی‌فروشی ۲۴۱۴۴۰

بنز ۲۳۰ مدل ۷۴ با لوازم اضافه فروشی ۲۴۱۴۴۰

بنز ٤ـ۲۳۰ مدل ۷۴ قرمزماتیکی تودوزی چرم فرمان هیدرولیک رادیو پخش استریوفابریک‌آنتن اتوماتیک دست اول از کمپانی مرسدس بنز کارکرد ۳۰ هزار کیلومتر بسیار تمیز قیمت ۱۶۲ هزار تومان ۹ صبح تا ۵ بعداز ظهر تلفن ۹۵۹۳۷۷ آ‌ـ ۵۲۹۰

پیکان
پیکان مدل ۵۵ صفرکیلو متر بدون واسطه‌فروشی تلفن ۳۳۷۱۷۹

پیکان ۵۴
شیشه رنگی ۷۰۰۰ کیلومتررنگ سبز ۴۲۰۰۰ تومان تلفن ـ ۲۱۷۶۲۰ آ‌ـ ۵۵۲۸

پیکان مدل ۵۳
بفروش میرسد تلفن ۸۵۳۷۳۶ آ‌ـ ۵۳۹۶

دوج کورونت مدل ۶۸
مرتب برای فروش تلفن ۲۷۴۲۸۵ ۱ـ۲ آـ ۵۳۷۵

شورولت
شورولت ۲۸۰۰ ایران مدل ۵۳ اتوماتیک رنگ سرمه‌ای تلفن ـ ۵۳۷۷۳۶ آ‌ـ ۵۴۰۲

شورولت مونتکارلو ۷۳ قرمز رنگ سقف چرمی مشکی بسیار تمیز ۱۵ هزار مایل کارکرد فول اتوماتیک بعلت مسافرت موری فروشی تلفن ۸۴۴۸۱۱ آـ ۵۴۰۴

بی‌ام و ۲۰۰۲ مدل ۷۲ رنگ‌بژ ۵۳۷۷۳۶ ۱ـ۳ آـ ۵۴۰۰

بی‌ام والبالوئی مدل ۷۱ رینگ وفرمان اسپرت تشک رانندمبله با پخش ورادیو فابریک کاملا تمیز تلفن ۶۶۶۹۲۲ ۱ـ۳ آـ ۴۹۶۰

بی ام و
بی ام و ۵۲۰ مدل ۷۵ رنك قهوه‌ای متالیك با رادیو پخش و بیمه‌كامل به فروش میرسد تلفن ۶۴۵۶۱۱

ب‌امو ۲۵۰۰ مدل ۷۰ بارادیو کاست و روکش صندلی ۷حلقه لاستیک رنگ شیری بسیارتمیز تلفن ۸۳۹۱۷۷ آـ ۵۱۹۷

پژو
پژو مدل ۷۴ گمرک نشده ۵۰۴ جی‌ال سرمه‌ای سقف کشوئی‌با گرمکن عقب مقطوع ۱۸ هزار تومان ۷۵۷۴۲۹ ۱ـ۶ آـ ۵۱۹۰

پژو ۳۰۴ مدل ۷۴ اس کیلومتر ۱۹۰۰۰ رنك طلائی متالیك بعدازظهر ۸۳۱۱۶۶

پژو ۵۰۴ جی‌ال مدل ۷۳ رنگ سفید رادیو پخش قیمت ۶۰۰۰۰ تومان بسیار تمیزتلفن ۶۴۶۶۶۴ ۱ـ۳ آـ ۵۲۸۱

اوکازیون
یکدستگاه پژو ۳۰۴مدل ۷۶ چهار در سبز متالیك با سقف كشوئی‌نوگمرك شده نمره نشده بمبلغ ۶۵ هزار تومان و یك دستگاه‌فیات۱۲۸اس‌ال كوپه مدل ۷۳ قرمز با رادیو و ۲ هزار تومان وسایل یدكی گمرك شده نمره‌نشده بمبلغ۳۸هزار تومان بفروش میرسد. تلفن : ۸۵۹۴۶۶ ـ ۶۲۳۷۲۴ بعداز ظهرها

پژو ۵۰۴ ال مدل ۷۵ بسیارتمیز قیمت ۶۵ هزار تومان ۹۷۸۵۷۴ ـ ۵۴۱۷

پژو ۵۰۴ مدل ۷۳ سند۷۲سقف کشوئی‌ـدنده‌گیربکس‌ـ باانژکتور خیلی تمیز تلفن : ۷۵۰۱۸۷ آـ ۵۵۳۹

پژوجی.ال مدل۷۳ سقفکشوئی باگرمکن عقب رادیو پخش تلفن ۲۶۲۵۷۴ ۱ـ۳ آـ ۵۵۰۳

پژو جی . ال ۵۰۴ مدل ۷۶ نمره شده بفروش میرسد تلفن ۲۷۸۴۷۴ ۱ـ۵۳۵۰

جاگوار ۷۴ سفید اتوماتیک‌تمیز ۱۳۰ هزار تومان تلفن ۶۴۵۷۲۱ ۱ـ۲ آـ ۵۳۱۴

ژیان ۵۳ قرمز با بدهی تلفن صبح ها ۸۲۳۰۸۸ـ۸۹

قابل توجه‌علاقمندان‌فرش تعویض فرش با اتومبیل تلفن۸۳۸۴۷۵و۸۳۳۷۰۱

اکازیون
فورد الیت ۷۵ طلائی متالیك نمره‌نشده‌وگمرك شده سقف چرمی شیشه رنگی كار كرد۸۰۰۰كیلو متر بفروش میرسد تلفن های۲۲۲۶۳۴ـ۵۴۳۹۴۰

مینی‌ماینر
مینی ماینر های تمیز فروشی احتشامی تلفن ۷۶۳۴۳۹ ساعت ٤ تا ۷ بعداز ظهر

شورلت ایران
آماده تحویل نقدواقساط با بهره بانكی تلفن ۸۴۸۸۸۷

فیات ۱۲۴ اسپرت ۱۶۰۰ کوپه مدل ۷۱ رنگ نقره‌ای متالیک رینگ پهن بارادیو پخش‌وگرمکن شیشه عقب قیمت ۳۶هزارتومان تلفن ۳۰۴۷۲۷ ۲ـ۱ آـ ۵۳۴۹

مکوان آخر ۷۳ رنك‌آبی فیروزه‌ای خوش رنك تمیز دنده اتوماتیك‌رادیو بخاری ، كولر دانشجوئی بیواسطه تلفن ۸۵۵۹۵۴

ژیان ۵۳ تمیز با قیمت مناسب بفروش میرسد تلفن ۶۸۱۳۸۴ آـ ۵۵۰۱

جگوار
جگوار ۷۲ لیموئی اتوماتیک کامل کولر بعلت مسافرت‌بفروش میرسد تلفن۳۱۲۹۰۱و۳۱۲۴۸۰ از ۹صبح تا ۵ بعدازظهر . آـ ۵۴۶۶

تویوتا
تویوسلیکا
مدل ۷۳ رنگ یشمی، شیشه رنگی ضبط و پخش وانعام استریوتمام اتوماتیک دارای‌بیمه بدنه وسقف چرمی مقطوع بدون واسطه ۵۳ هزار تومان تلفن ـ ۶۶۴۱۴۲

مزدا
یکدستگاه وانت مزدا اطاق سرخود بسیار تمیز مدل ۷۳ بفروش‌می رسدتلفن ۸۹۷۷۶۳

دو دستگاه اتوبوس بنز مدل ۶۴ وسه دستگاه مینی‌بوس بنزموتوربزرك ۱۸ نفره بفروش میرسد تلفن ۹۷۸۸۱۵

یکدستگاه جیپ‌وانت‌آهو موتور رامبلر مدل ۶۷ با اطاق فلزی‌وچادرفروشی ۶۵۱۳۵۱

کرایه اتومبیل

ایزی‌رایدر تاکسی
۲۴ ساعته باراننده وبدون‌راننده ۲۳۳۰۶۸

نایس تاکسی
سرویس با اتومبیلهای تشریفاتی آماده خدمت شماست تلفنهای ۲۳۵۰۸۸ و ۲۳۳۱۴۲

اتو جدید
اتوبوس و مینی بوس دربستی ۷۳۸۶۵۲

بلوچ تاکسی
شب و روز در خدمت شماست . گیشا جنب پارك‌وی‌تلفن ۶۳۹۷۹۵

جرثقیل

تلفن های جدید جرثقیل البرز ۷۳۵۰۵۱ و ۷۳۵۰۵۲ و ۷۳۵۰۵۳

برای اتومبیل شما

تعمیرگاه مجاز شماره ۱۴ ب.ام.و افتتاح شد خیابان شکوفه ابتدای دلگشا تلفن ۳۴۷۶۱۵

فروشگاه جهان
رینگ‌پیستون و یاطاقان همه‌نوع ماشین ۳۱۹۷۲۶

ماشین آلات

چیلر ۵۰ تن
آماده تحویل تلفن ۷۵۶۸۱۷ ـ ۷۵۱۱۰۲ ۳ـ۱

یك دستگاه پرس هیدرولیك‌از ۱۰۰تن‌بیالا مورد احتیاج است‌تلفن ۷۸۱۹۴۷

گروه رود
اجاره دهنده هر نوع ماشین آلات راهسازی ۸۳۹۴۶۶

تریلی ده‌متری ۲۴ × ۱۲ ساخت ایران نو بفروش میرسد تلفن ۷۵۵۶۲۰ـ ۷۵۵۲۲۶

نیروی دریائی شاهنشاهی

«آتیه درخشان برای جوانان دیپلمه در کادر همافری نیروی دریائی شاهنشاهی»

اعزام بخارج

نیروی دریائی شاهنشاهی از بین دیپلمه های ریاضی و طبیعی تعدادی داوطلب باشرایط زیر جهت کادر همافری استخدام و برای آموزش بکشور آمریکا اعزام مینماید.

۱ـ شرایط :

الف ـ تابعیت دولت شاهنشاهی ایران
ب ـ متدین به یکی از ادیان (اسلام ـ مسیحی ـ کلیمی ـ زرتشتی)
پ ـ دارا بودن دیپلم کامل متوسطه در یکی از رشته‌های ریاضی ـ طبیعی
ت ـ داشتن حداکثر سن ۲۴ سال در صورت انجام خدمت زیر پرچم ۲۵ سال
ث ـ داشتن صحت مزاج و تناسب اندام برطبق گواهی بهداری نیروی دریائی شاهنشاهی
ج ـ نداشتن پیشینه بد
چ ـ نداشتن همسر و افراد تحت تکفل
ح ـ شرکت در آزمایشات روانسنجی و استعداد

۲ـ امتیازات :

الف ـ داوطلبان دوره تعلیمات نظامی را بمدت ۱۳ هفته در پایگاه دریائی بندر پهلوی وبمدت ۲۴ هفته دوره زبان را در مرکز آموزش زبان نیروی دریائی شاهنشاهی و آمریکا ویك دوره تخصصی ۱۵ ماهه در امریکا طی خواهند نمود و در طول مدت تحصیل از هزینه زیست ـ پوشاك ـ فوق‌العاده روزانه خارج از کشور بارز و ماهیانه مبلغ ۸۰۰۰ ریال حقوق استفاده خواهند نمود باضافه فوق‌العاده سختی خدمت .
ب ـ هنرجویان پس از موفقیت در آزمایشات نهائی به درجه همافر سومی مفتخر و ترفیعات بعدی آنها برابر قانون همافری ارتش شاهنشاهی خواهد بود .
پ ـ فارغ‌التحصیلان افتخار خدمت در ناو های نیروی دریائی شاهنشاهی داشته واز پاداش سالیانه ـ پس‌انداز تامین آتیه ـ منازل سازمانی نیروی دریائی شاهنشاهی درمان رایگان ـ استفاده از فروشگاه های ارتش وازسایر تسهیلات کادر نظامی استفاده خواهند نمود

۳ـ ثبت نام :

الف ـ داوطلبین برای کسب اطلاعات بیشتر وثبت‌نام می توانند همه‌روزه باستثنای روزهای پنجشنبه وجمعه دربین ساعات اداری با در دست داشتن مدارك مشروحه زیر به مدیریت استخدام واقع درخیابان سپهبد زاهدی جنب مسجدالرحمن ساختمان معاونت پرسنلی نیروی دریائی شاهنشاهی مراجعه نمایند .
ب ـ داوطلبینی که مایلند کتبا ثبت‌نام نمایند می توانند مدارك موردنیاز را باپست سفارشی به آدرس مزبور ارسال تا چنانچه واجد شرایط شناخته شدند جهت شرکت در آزمایشات لازمه از آنان دعوت بعمل آید .

۴ـ مدارك مورد نیاز :

الف ـ یکبرك فتوکپی دیپلم یا گواهی‌نامه ششم متوسطه
ب ـ دوبرك فتوکپی یارونوشت شناسنامه
پ ـ دو قطعه عکس ۴ × ۶
ت ـ آدرس کامل باکروکی محل م‌الف ۱۵۸۴

آگهی قبول کارآموز

آموزشگاه معدنی شرکت سهامی خاص ذغالسنگ کرمان وابسته بشرکت ملی ذوب آهن ایران تعدادی کارآموز باشرایط ذیل درسال جاری می‌پذیرد :

۱ـ تابعیت دولت شاهنشاهی ایران
۲ـ دارا بودن مدرك تحصیلی ششم ابتدائی برای رشته آتشباری ، معدنکاری ولکوموتیو و حداقل مدرك سوم متوسطه برای رشته های اتومات ، حفاری ، برق وماشین‌آلات معدنی و بالابرها .
۳ـ دارا بودن دفترچه پایان خدمت یا برك معافیت دائم بجز معافیت پزشکی .
۴ـ شاغل نبودن و نداشتن تعهد خدمت در موسسات دولتی ووابسته بدولت .
۵ـ حداکثر سن ۳۰ سال .
۶ـ داشتن صحت مزاج وقدرت انجام کار های فنی به تائید بهداری شرکت .
۷ـ نداشتن پیشینه بد .
۸ـ سپردن تعهد خدمت در معادن شرکت بمدت ۳ سال .

دوره کارآموزی در آموزشگاه معدنی یکسال می باشد و در این مدت ماهیانه مبلغ ۸۰۰۰ ریال بعنوان کمك هزینه تحصیلی پرداخت و یك وعده غذای گرم نیز داده میشود .
کارآموزان باید قبل از ورود به آموزشگاه معدنی حداقل سه ماه در یکی از معادن معدنی شرکت کار نمایند داوطلبین جهت ثبت‌نام و کسب اطلاعات بیشتر می‌توانند با در دست داشتن

مدارك زیر :

۱ـ آخرین مدرك تحصیلی با دو برك فتوکپی
۲ـ دفترچه پایان خدمت یا برك معافیت دائم بجز معافیت پزشکی با دو برك فتوکپی .
۳ـ عین شناسنامه عکسدار با دوبرك فتوکپی .
۴ـ عکس ۴ × ۶ ، ۱۵ قطعه .
۵ـ برك عدم سوءپیشینه یکبرك .

درکرمان به آموزشگاه معدنی واقع در کوی ذوب‌آهن کیلومتر ۴ جاده فرودگاه مراجعه نمایند .

دانشگاه صنعتی آریامهر
دانشکده مهندسی مکانیک
آگهی پذیرش دانشجو برای دوره فوق لیسانس

دانشکده مهندسی مکانیك دانشگاه صنعتی آریامهر برای سال تحصیلی ۳۶ـ ۲۵۳۵ تعدادی دانشجوی فوق‌لیسانس تمام‌وقت میپذیرد . شرایط ورود به این دوره وبرخی اطلاعات دیگر ذیلا درج شده است . برای کسب اطلاع بیشتر میتوان بدفتر دانشکده مهندسی مکانیك مراجعه نمود . (تلفن ۱۴ـ۹۷۲۰۰۱ داخلی ۳۲۵)
تبصره: دانشجویان فوق‌لیسانس در ضمن تحصیل میتوانند ماهیانه تا ۲۳۰۰۰ ریال دریافت نمایند .

شرایط ورود به دوره فوق لیسانس

۱ـ دارا بودن درجه لیسانس در یکی ازرشته های مهندسی ازیك دانشگاه معتبر. دانشنامه لیسانس یاگواهی قبولی ،باید هنگام مصاحبه ارائه گردد.
۲ـ دارابودن برك خاتمه خدمت ویامعافی از آن ـ فارغ‌التحصیلان سال جاری میتوانند از معافیت تحصیلی استفاده کنندمشروط بر آنکه سن آنان متجاوز ازبیست‌وپنج سال تمام نباشد.
۳ـ پذیرفته شدن درامتحانات ورودی بشرح زیر:
الف ـ امتحان کتبی درسطح دروس دوره لیسانس دانشکده مهندسی مکانیك در:
۱ـ مکانیك جامدات
۲ـ دینامیك
۳ـ سیالات
۴ـ ترمودینامیك
ب ـ امتحان شفاهی و مصاحبه باقبول‌شدگان درامتحانهای کتبی.
۴ـ دارابودن تسلط کافی به زبان انگلیسی.
تبصره : امتحان ورودی فوق‌فقط برای ورود به دوره فوق‌لیسانس درسال تحصیلی ۳۶ ـ ۲۵۳۵ میباشد.

تاریخ برگذاری امتحان

امتحان کتبی ساعت هشت و نیم‌صبح روز سه‌شنبه ۵مرداد۲۵۳۵ درمحل دانشگاه‌صنعتی آریامهر واقع در خیابان آیزنهاور بعمل خواهد آمدوکارت شرکت درامتحان ورودی صبح‌همان روز توزیع میگردد. تاریخ امتحان‌شفاهی بعدا اعلام خواهد شد.

نحوه شرکت درامتحانات ورودی

داوطلبان باید فرم درخواست‌زیررا بامدارك مذکور درآن توسط‌پست‌سفارشی بترتیبی که تاروز سه‌شنبه ۱۵تیرماه ۲۵۳۵ به‌آدرس زیر رسیده باشد ارسال دارند.
تهران ـ دانشگاه صنعتی آریامهر ـ صندوق پستی ۳۴۰۶ ـ دانشکده‌مهندسی‌مکانیك (امتحان ورودی فوق لیسانس)
مدارك فوق‌را میتوان درمهلت فوق بدفتر دانشکده مهندسی مکانیك نیز تحویل داد،ریز نمرات دوره لیسانس بجز نمرات مربوط‌به نیمسال جاری برای‌شرکت درامتحان شفاهی ضروری است.

فرم درخواست ثبت نام در امتحانات ورودی فوق لیسانس دانشکده مهندسی مکانیك

اینجانب ... شماره شناسنامه ... صادره از ... متولد ... نشانی ...
تلفن ... که لیسانس خود را در رشته ... از ... در تاریخ ... دریافت ...
داشته‌ام ... خواهم داشت

داوطلب شرکت در امتحانات ورودی دوره فوق لیسانس دانشکده مهندسی مکانیك دانشگاه صنعتی آریامهر بوده و مدارك زیر را بضمیمه ارسال میدارم.

۱ـ یك برك فتوکپی یا رونوشت شناسنامه
۲ـ دوقطعه عکس ۴ × ۶ جدید بامشخصات داوطلب درپشت آن:
۳ـ قبض رسید بانکی بمبلغ یکهزار ریال به حساب شماره ۹ بانك عمران شعبه دانشگاه صنعتی آریامهر تهران (این مبلغ پس‌داده نخواهدشد)
۴ـ فتوکپی برك خاتمه‌خدمت یامعافی ازآن. (برای متولدین ۲۵۱۰ ببالا که در سال جاری فارغ‌التحصیل میشوند ضروری نیست) ۱ـ۲

«ازنامبردگان زیر دعوت می‌شود که برای پرواز، ساعت ۲ بعداز ظهر روز سه شنبه ۲۸ر۲ر۳۵ (فردا) درفرودگاه مهرآباد حضور یابند»

۱	حسین مساح	۶۱	صنم نوروزی	۱۲۱	ماه‌تابان آیدین‌اسکوئی
۲	زهرا شکوه‌موید	۶۲	خیرالنساء نوروزی	۱۲۲	احمد قائمیون
۳	سلطانعلی امرمیزچلوئی	۶۳	اقدس شریفیان	۱۲۳	سکینه شیروانی
۴ـ	محبوبه امره بزچلوئی	۶۴	صفیه رنگی	۱۲۴	حاجیه رهبری‌فرد
۵	ملوس آذرشین	۶۵	زهرا رزاقی	۱۲۵	محمود معماریور غیاثی
۶	زهرا ستادی	۶۶	پری پارسا	۱۲۶	زکیه دستمالچی‌ساعی
۷	نزهت همت‌پور	۶۷	معصومه فرح‌بخش	۱۲۷	عبدالله باختر
۸	عبداله خوش‌نیت‌افسر	۶۸	حشمت هاشمی شیرازی	۱۲۸	فتحعلی سعادتی
۹	سید معصومه حصارکی	۶۹	حمزه کلانتری اسکوئی	۱۲۹	املقمان دامغانی
۱۰	علی نظرپور	۷۰	عباس شمس	۱۳۰	عیسی ضیاءپور
۱۱	فاطمه ـ	۷۱	مهرانگیز نشاطی	۱۳۱	کلثوم عبداله احدی مقدم
۱۲	رقیه‌بیگم جلال‌زاده	۷۲	فاطمه آشناخواه	۱۳۲	طوبی منتظری
۱۳	محمدصادق ندائی	۷۳	خدیجه خانم خانمها آقاسید مهدی	۱۳۳	قزبی بربری زنجانی
۱۴	ظاهره سلامت شریف	۷۴	محمد رمضان	۱۳۴	ناهید وآلا
۱۵	مرتضی نطاق نیای تهرانی	۷۵	انورالسادات خطیب شهیدی	۱۳۵	حسین نظری‌پور
۱۶	کریم میقانی	۷۶	شمس‌الملوك خطیب شهیدی	۱۳۶	شاه زمان یارمحمدی
۱۷	فاطمه ملکی	۷۷	محرم عبداله احدی مقدم	۱۳۷	مرمر نوزاد
۱۸	حسن گلدوست مرندی	۷۸	فهیمه علامتی	۱۳۸	محمدرضا نهالی
۱۹	معصومه خانم احمدی	۷۹	فاطمه قیامی‌آزاد	۱۳۹	زهرا هاشمی اسحق‌پور
۲۰	صفت‌اله چگینی	۸۰	علی اتابکی	۱۴۰	علی‌اکبر جعفری
۲۱	املیلی رحیمی	۸۱	طوطی جابری	۱۴۱	اختر پیرامون مقدم
۲۲	حسینقلی مهاجری	۸۲	صدیقه حکیم مشهدی	۱۴۲	عباسعلی فرحنیک
۲۳	علی‌اصغر هوشنگ قزل‌ایاغ	۸۳	ایران بهرامیان	۱۴۳	فاطمه مهاجرداورزنی
۲۴	فخرجهان کمرئی	۸۴	غلامرضا لاری	۱۴۴	هادی هادیان دولت‌آبادی
۲۵	عباس غفوری علی‌آبادی	۸۵	اشرف‌السادات گرفته	۱۴۵	فاطمه مهین‌پورفرد
۲۶	کبری رجبی علی‌آبادی	۸۶	کوکب رهگذر	۱۴۶	فاطمه حسینی دولت‌آبادی
۲۷	قمر لولاآور	۸۷	رضا روح‌نواز صومعه	۱۴۸	خورشید حسینی دولت‌آبادی
۲۸	شکوه‌لولاآور	۸۸	اسماعیل معطرخرازی	۱۴۹	مرحمت خانم مدرسی یزدی
۲۹	عذرا نعیمی مخصص	۸۹	سادات تاجدار	۱۵۰	سلمان منصوری‌پناه
۳۰	جبار جوان‌زاد	۹۰	سید سارا رمزی‌فرد	۱۵۱	صراحی جلیلی
۳۱	طاهره ابوالقاسمی	۹۱	سید محسن الحسینی انجیلانی	۱۵۲	زمان نظامی
۳۲	یوسف اکبری	۹۲	اختر رهگذر	۱۵۳	رباب نظامی
۳۳	راضیه دمجی	۹۳	ملوك تبسمی تبریزی	۱۵۴	محمدعلی نوزاد
۳۴	حیدرعلی قنبری‌زاده قزوینی	۹۴	عذرا جهانگیری	۱۵۵	عشرت انصاری گیلانی
۳۵	حلیمه سمیرادوش	۹۵	سکینه خطیب شهیدی	۱۵۶	اصغر لشگری
۳۶	ابوالحسن ملکزاده	۹۶	ربابه حصیری	۱۵۷	فاطمه تاجرباشی
۳۷	معصومه فرح‌بخش	۹۷	عبدالباقی سیگارودی	۱۵۸	حسین وآلا
۳۸	علی قنبری	۹۸	زهرا تاجوردی	۱۵۹	ایران‌خانم‌نعناکار
۳۹	عالیه کوزه‌گری	۹۹	آمنه دامی	۱۶۰	صفر ساعدی چکان
۴۰	سید حسن سیدین سدیفی	۱۰۰	شوکت رهگذر	۱۶۱	دخیل امیدوار
۴۱	فاطمه غلامزاده پیشه‌وری	۱۰۱	سکینه همایون فرتهرانی	۱۶۲	احمد نبی‌زاده کهرودی
۴۲	محمدکاظم سالمی	۱۰۲	سادات میرشاه ولدخوانساری	۱۶۳	فاطمه حاج نبی
۴۳	علی غلامی	۱۰۳	محمدهادی هاشمنیا	۱۶۴	علی عظیمی
۴۴	کشور صدری	۱۰۴	ربابه امیدوار تهرانی	۱۶۵	رقیه همراه
۴۵	امین‌آقا اشرفی قشونی‌اصل	۱۰۵	مسیب جهانفر	۱۶۶	علی امینی
۴۶	قزخانم بگلری	۱۰۶	صفوره ملک قصابی	۱۶۷	معصومه ضابطی
۴۷	سکینه خاتون بگلری	۱۰۷	محمد خومی‌بناد	۱۶۸	شمسعلی وکیلزاده
۴۸	احترام شاه محمدی	۱۰۸	عزت دهقان طرزجانی	۱۶۹	سید حسین صمدی
۴۹	علی قنادیان	۱۰۹	فرخ دلخوانی	۱۷۰	آمنه درباب
۵۰	ملیحه اهرنجانی	۱۱۰	حسن مفتخری تبریزی ویژه	۱۷۱	ذکریا قربانی
۵۱	صدیقه حیدری	۱۱۱	احمد مولائی	۱۷۲	نرجس حجلی
۵۲	سکینه حسینی	۱۱۲	فاطمه فاطمی	۱۷۳	رقیه نصیری
۵۳	ملک تاج عبداللهی	۱۱۳	جهان جعفری	۱۷۴	سکینه زبیری
۵۴	ایران جهانگیر	۱۱۴	مسلم ملاحسنی مجدآبادی	۱۷۵	فرج‌اله ملاحسنی مجدآبادی
۵۵	خانم‌بالا مخبری	۱۱۵	فاطمه حبیبیان	۱۷۶	زینب‌بیگم علی‌آبادی فراهانی
۵۶	عبداله مخبری	۱۱۶	معصومه سیگارودی	۱۷۷	محمود مشتاقی
۵۷	فاطمه صاحب‌اختیاریه	۱۱۷	ملوك سیدنیک‌خواه	۱۷۸	زهرا خان‌بلوکی
۵۸	صغری صاحب‌اختیاری	۱۱۸	سیده کبری برادران قوامی	۱۷۹	مجتبی یوسف بیگی
۵۹	منوچهر محمدی	۱۲۰	سیده کبری سیدعلی	۱۸۰	سیف‌اله نصیری
۶۰	ایران نیرومندزاده	۱۱۹	محمود رمضان		

آـ۶۶۷۸

آگهی تاسیس شرکت بازرگانی ماشیا بامسئولیت محدود

شرکت بازرگانی ماشیا با مسئولیت محدود در تاریخ ۱۵ر۲ر۲۵۳۵ تحت شماره ۲۴۹۳۵ در این اداره به ثبت‌رسیده و خلاصه شرکتنامه آن بشرح زیر جهت اطلاع عموم آگهی میشود

۱ـ موضوع شرکت : امور بازرگانی و صادرات و واردات مجاز و تهیه و فروش انواع موکت و فرش ماشینی.
۲ـ مرکز اصلی شرکت : خیابان پامنار کوچه جنب مسجد لاریجانیها
۳ـ سرمایه شرکت : مبلغ یک میلیون ریال .
۴ـ مدیران و دارندگان حق امضاء :آقای محمود اشراقی مدیر عامل شرکت خانم مهین اشراقی مدیر داخلی حق امضاء اسناد و اوراق شرکت بامدیر عامل است ومهر شرکت و هر کس که از طرف مدیر عامل وکیل باشد اعم از آنکه جزء شرکا باشد یاخارج

مدیر کل ثبت شرکتها و مالکیت صنعتی
یحیی مدنی

دانشکده پزشکی رازی

دانشکده پزشکی رازی

بنا بدعوت گروه چشم پزشکی دانشگاه تهران یکی از پزشکان برجسته دانشگاه هاروارد ایالات متحده آمریکا آقای دکتر والاس ملمیل کنفرانس هائی درباره جداشدگی پرده شبکیه و ـ دمونستراسیون فیلم واسلاید و عمل جراحی در تاریخهای سه‌شنبه و چهارشنبه وپنجشنبه ۲۸ ـ ۲۹ و ۳۰ ـ اردیبهشت ۲۵۳۵ از ساعت ۸ صبح تا ۱۲ در بیمارستان فارابی ایراد خواهند کرد. نظر باینکه کنفرانسهای مزبور برای بالا بردن سطح دانش همکاران عزیز فوق‌العاده ارزنده میباشد تقاضا دارد که در این کنفرانسها حضور بهمرسانند م‌الف ۴۱۳۵

آگهی مناقصه

دانشگاه پهلوی در نظر دارد مصرف گوشت مرغ ،تخم مرغ، خواربار ، میوه و تره بار واحد های بیمارستانی و سلف‌سرویس‌های دانشجوئی را برای مدت یك سال از تاریخ ۱ر۴ر۲۵۳۵ از طریق مناقصه خریداری نماید. فهرست مقادیر و فرم پیشنهاد شرکت در مناقصه حداکثر تاتاریخ ۱۵ر۳ر۲۵۳۵ تحویل خواهد شد.
از علاقمندان تقاضا میشود برای دریافت این مدارك به امور مالی وتدارکات دانشگاه پهلوی واقع در خیابان زند شبکه دوم خیابان هدایت مراجعه و یا مکاتبه نمایند. م‌الف ۲۰۷

امورمالی وتدارکات دانشگاه پهلوی

تئاتر معاصر با ما متولد شد

ادای دین به صادق بهرامی بخاطر پنجاه سال عشق به تئاتر

بالاخره در صحنه تئاتر یا جلوی میکرفن و دوربین زندگیم تمام میشود. در تئاتر، حریف ناگهان با شمشیر بر دهان من کوفت ..

صادق بهرامی و گرمسیری دو هنرمند قدیمی تئاتر ایران

گرمسیری می نویسد: « درسال ۱۳۰۴ هنگامیکه دوران طفولیت را میگذراندم، اولین تئاتری که دیدم تئاتر «بچه سه قلو» بود. این تئاتر بوسیله کلوپ چهار فصل بمدیریت مهدیقلی میرزا ملک‌آراو بکارگردانی احمد مظفری درسالن گراند هتل لاله‌زار بمعرض نمایش گذاشته شده بود و نقش اول زن نمایشنامه را جوانی که صادق بهرامی نام داشت ایفا میکرد. درسال ۱۳۰۵ که برای فراگرفتن تئاتر درکلوپ کمدی ایران نام نویسی کردم صادق بهرامی را نیز درآنجا دیدم... سنگ اول بنای دوستی و همکاری من و بهرامی دراین تاریخ گذاشته شد...

تا آنجا که من بهرامی را شناخته‌ام مردی است بسیار خوش قول و وظیفه شناس. بهمان اندازه که درمسلمانی پابرجا و متعصب است به کارش نیز علاقمند است...»

فتح‌اله جالینوس می نویسد:

«درسال ۱۳۰۳ که با سری پرشور باتفاق دوستان خود مبادرت به تشکیل کلوبی بنام کلوپ درخشان نموده بودم جون بودجه ایام تحصیل اجازه نمیداد که سالنی اجاره کنیم بنابراین درمنازل شخصی که دارای سالنی بزرگ بود نمایش می گذاشتیم... کلوپهای دیگر نیز همین کاررا میکردند.

تماشاگر، این نمایشنامه ها اغلب اعضاء کلوبهای متشکله درتهران بود. خوب بخاطر دارم درزمستان همین سال درمنزل آقای شکوه الممالک که در «درب خوانگاه» واقع بود از طرف کلوبی که آقایان خیر خواه، زین العابدین کنهمونی، رهبری می شد نمایشی ترتیب داده شده بود که اعضاء کلوب مانیز جزو مدعوین بودند. دراین نمایش جالب صادق بهرامی که شاید دران وقت فقط بانزده سال داشت رل یکنفر قزوینی را بازی میکرد و بعد ها نیز او را درنقشهای دیگری دیدم...»

اولین برنامه

و حالا از زبان صادق بهرامی بشنوید:

«صبح یکی از روزها وقتی دانش آموزان بعداز خواندن دعای صبحگاهی باصفی منظم عازم رفتن بکلاس بودند مرحوم دکتر مسیح الدوله مدیرمدرسه صادق را به دفتر مدرسه احضار کرد. درحالیکه چندتن از دوستان هم دوره‌ای صادق درآنجا بودند. دکتر مسیح الدوله گفت: میدانید تقریبا بیست روز دیگر سال تحصیلی تمام می شود ما خیال داریم امسال جشن بگیریم... صادق توباحسین سلطانی (نام اول حسین خیرخواه هنرمند معروف تئاتر است) که پسر با استعدادیست چند نفر دیگر را جمع کنید و نمایشی ترتیب بدهد.

یکماه پس از این ماجرا درست درینجم تیرماه ۱۳۰۱ مقابل سنی که درحیاط دبستان مظفری بوسیله دانش آموزان مدرسه بسته شده بود نمایشنامه‌ای باشرکت صادق بهرامی و حسین سلطانی و گروه دیگر از دانش آموزان اجرا شد.

این اولین شبی بود که صادق بهرامی بعنوان یک بازیگر درروی صحنه تئاتر ظاهر می شد. بعد از اجرای نمایش عمو صادق، محمودخان بهرامی منشی باشی که از پیش کسوتان تئاتر است و درآنجا بود بروی صحنه رفت و صادق را غرق بوسه ساخت.

سالها بعد که صادق کلاسهای دبیرستان را طی میکرد هرچند یکبار بمناسبتی درنمایشنامه های مدرسه نقشهائی بازی میکرد... و از همان وقت گروه تئاتری «دبیرستان شرف مظفری» را که درمیان مدارس نامی پرشهره بود براه انداخت و کم‌کم مدارس دیگر تمایل خودرا به همکاری با دانش آموزان مدرسه شرف مظفری نشان دادند و دانش آموزان هنرمند این مدارس دراسفند ۱۳۰۲ گروهی تشکیل دادند بنام «کلوپ اکسترال جوان» اعضاء گروه آنها مرکب بود از صادق بهرامی حسین سلطانی (خیرخواه)، علی خواجه کاووسی، عباس قربانی، میراحمد صفوی، زین العابدین کهنمونی، احمد زنگنه، عباس مولائی و پس از چندی رقیه جهره آزاد نیز به آنها پیوست، بهرامی درباره تشکیل این کلوپ میگوید:

«می توانم بگویم تئاتر مدارس را ماایجاد کردیم. از خانه ها لباس واثاثیه فراهم میکردیم درخانه شاگرد مدرسه ها یک اطاق مناسب پیدا میکردیم. میدانید خانه های قدیم اطاقهای ارسی دار داشت که وقتی درآنرا بالا می کشیدند مثل اینکه پرده سن را بالا ببرند. ما از این دربعنوان پرده سن استفاده میکردیم یا اینکه درخانه خودمان پرده می زدیم و نمایش اجرا میکردیم.

عبدالله ستایشی فرد فارغ التحصیل رشته تئاتر که بایان نامه دانشگاهی خودرا درباره زندگی هنری صادق بهرامی نوشته و این مقاله براساس آن رساله فراهم امده دربایان نامه تحصیلی خود اشاره‌ای به تشکیل کلوبها و تاریخچه آنها دارد. او به نقل از کتاب بنیاد نمایش ایران می نویسد:

سالهای ۱۲۹۰ تا ۱۳۰۰ و چند سالی بعداز آن سال شیوع تروپهای تئاتر سازی بود، تروپهای مختلف بانامهای گوناگون، هریک چند صباحی برعرصه هنرنمایش ایران عرض اندام کردند ولی براثر اختلاف سلیقه ناپایدار بودند.

کمدی ایران

مهمترین گروه هنری که درتاریخ هنرنمایش ایران از آن نام برده شده «کمدی ایران» است که با الهام از کمدی فرانسز تاسیس شد...

پس از فوت محقق الدوله شرکت تئاتر ملی نیز از میان رفت و درهمین هنگام که مصادف بامراجعت سیدعلی نصراز اروپا بود شرکت دیگری بنام «کمدی ایران» بااجازه رسمی وزارت معارف تاسیس شد ههنرمندان صاحب امتیاز این موسسه که با آقای نصرهمکاری داشتند عبارت بودند از آقایان منشی باشی (بهرامی)، عنایت اله شیبانی، محمدعلی ملکی معروف به سیاه، احمد محمودی کمال الوزراء، دکر مهدی نامدار، سیدرضاهنری، رفیع حالتی، محمود ظهیرالدین مرعشی، میرزا نصراله خان محمود الهی، داود دینا، مهدی مشایخی، احمد درخشان، علی اصغر گرمسیری، صادق بهرامی، میرمهدی ورزنده و بعدها غلامعلی فکری و نقشینه و بانوان ساراخاتون، شکوفه، ملوک حسینی...

کمدی ایران درحقیقت اولین موسسه نمایشی است که با اصول و مقدمات صحیح شروع بکارکرد و رفته رفته ذوق و فهم تئاتر جدید را دررمدم بیدار ساخت... کمدی ایران ماهی دوبار درسالن گراند هتل محل فعلی تئاتر دهقان نمایش میداد. کمدی ایران توانست پای زنان را به تئاتر بازکند و چون تا آنوقت مردان نقش بانوان را بازی میکردند برای نخستین بار رل زن را در تئاتر ایران خود زن بعهده گرفت.

از جمله کسانی که بامرحوم نصرصمیمانه همکاری داشتند مرحوم محمود بهرامی منشی باشی عموی صادق بهرامی بود که چون علاقه و استعداد برادرزاده‌اش را به هنرنمایش سنجیده و بازی او را در نمایشهای مدرسه دیده بود دریکی از نمایشنامه های «کمدی ایران» نقشی را به صادق بهرامی چهارده ساله که اندام کوچک را آنچنان بامهارت اجرا کرد که مرحوم نصرکارگردان نمایش بعداز پایان بازی درحالیکه بادست به شانه اومیزد گفت: آفرین پسرم توحتما اکتوربزرگی خواهی شد.

از تماشاخانه به رادیو

وقتی مرحوم احمد دهقان تماشاخانه تهران را تاسیس کرد مرحوم سیدعلی نصر که سمت مدیریت تماشاخانه را داشت از چند نفر شاگردان بااستعداد هنرستان دعوت کرد که درتماشاخانه تهران کارکنند.... صادق بهرامی از اولین کسانی بود که به این ترتیب به تئاتر تهران راه یافت.

مطابق قراردادی صادق بهرامی شبی سی و پنج ریال دستمزد میگرفت. درهمین ایام یک حادثه جانسوز وقایع زندگی صادق بهرامی میشود که درسال ۱۳۲۵ درتماشاخانه تهران به هنگام اجرای نمایشنامه وطن پرست اتفاق افتاده است.

«دراین نمایش نقش پدر بعهده صادق بهرامی بود و نقش پسر را مرحوم اعظمی اجرا میکرد شبی بهنگام اجرای نمایش درصحنه‌ای که پدرپسر برویهم شمشیر کشیده به جدال می پردازند ناگهان اعظمی بخاطر عدم کنترل خود شمشیر را محکم به دهان صادق میزند. درنتیجه چهار دندان و قسمتی از فک پائین او شکسته و آسیب می بیند. صحنه بهم میخورد و نمایش تعطیل میشود.»

تماشاخانه تهران درهمین سال بیست و پنجمین سال بازیگری صادق را جشن میگیرد.... و صادق شرکت دربرنامه های نمایشی رادیو را هم از همین سال شروع میکند.

نمایشنامه ها که دراین مدت صادق درآنها ظاهر شده‌اند بسیار بوده‌اند نقشهای اصلی از نمایشنامه های میشل استروگف، بهلول، عشق پرنس و نمایشنامه های بسیاری دیگر بامعروفترین چهره های تئاتر درکنار هم بوده‌اند یادشنده است باتدارک برنامه های تازه رادیو درسال ۱۳۳۲ از جمله داستانهای شب و برنامه صبح های جمعه رادیو از جمله کسانی که رسما برای همکاری بارادیو دعوت شدند صادق بهرامی بود که پس از چندی نیز به سمت سرپرستی هنرپیشگان رادیو انتخاب شد. درسال ۱۳۳۷ صادق بهرامی به افتخار بازنشستگی دروزارت دارائی نائل آمد. و از این پس با فراغت بیشتر بکارگردانی برنامه های نمایشی پرداخت و درهمان سال به پیشنهاد مرحوم عزیزاله حاتمی نویسنده معروف برنامه جدیدی بنام داستانهای شب رادیو ایران تهیه و اجرا شد که کارگردانی ان بعهده صادق بهرامی بوده و تاامروز اینکار وی ادامه دارد.

بهرامی درسینما

«..... درسال ۱۳۳۰ استودیو بدیع نمایشنامه کمدی شکارخانگی را که بارها درتئاتر تهران اجرا شده بود با شرکت تفکری، روحبخش و صادق بهرامی بکارگردانی علی دریابیکی بصورت فیلم در آورد که فروشی جالب داشت.

..... چندی بعد صادق باهمکاری مرتضوی سناریوئی بنام شبهای تهران نوشت... که آهنگ معروف شبهای تهران مدتها وردزبان مردم شد.

درسال ۱۳۳۳ همسر مزاحم، آقامحمدخان، عروس و (دجله) درسال ۱۳۳۵ مستشار جزیره درسال ۱۳۳۶ بهلول و بعد از آن فیلمهای دیگر چون حسن کچل، عموسیبلو، سعدوسعید و بدنام از فیلمهائی است که صادق بهرامی درآنها بازی داشته است. در فیلم بهلول کارگردان صادق بهرامی بود.

صادق درتلویزیون

..... صادق بهرامی همکاری خود را با گروه تئاتری جدیدی که مسئولیت آن بعهده علی محزون هنرپیشه قدیمی تئاتر بود شروع کرد گروه محزون از اوایل سال سال ۱۳۴۶ تا آخر ۱۳۴۷ بطور متناوب نمایشهائی را درتلویزیون اجرا کرده و از انجمله خسیس مولیر بود که صادق بهرامی نقش هارپاگون را درآن اجرا کرد و کارگردانی آنرا برعهده داشت.

..... درسال ۱۳۴۸ پرویز صیاد پیشنهاد برنامه انتقادی اختابوس را به تلویزیون داد. اجرا کنندگان برنامه اختابوس عبارت بودند از: پرویز صیاد، صادق بهرامی، پرویز کاردان، سیروس ابراهیم زاده، عزت‌اله نوید، و بعد ها جندتن دیگر به این گروه اضافه شدند. شرکت درسریال تلویزیونی اختابوس سبب شد که صادق تاحدود زیادی باخلق و خوی جوانان امروز آشنا شود. پایان نامه عبداله‌ستایشی فرد بایپام استاد صادق بهرامی پایان می پذیرد درپیام استاد از هنراجتماعی سخن رفته است.

پیام بهرامی

هنرمند تئاتر بارسالتی که دارد بایستی ااز هرنوع دستاویز از هرنوع دسته بندی و ظاهر سازی برکنار باشد. دردنیای هنر فقط هنر باید باشد به کار بازیگری و کارگردانی دارند. گفتنی است که از تاسیس دانشگاه ملی تا بحال به جز آدمهای ماشینی ـ یک نمایش آنهم ۴، ۵ سال پیش اجرا شده است. علت این کم کاری را بچه ها نداشتن مربی یا مسئول تئاتر میدانند.

برخورد من با بچه ها برخورد با یک گروه هم عقیده و همرای نبود، بلکه برخورد با عده‌ای بود که در زمینه‌ی تئاتر عقاید و سلیقه های مختلف داشتند. از اینجا مشکل انتخاب نمایشنامه و هماهنگ کردن بچه ها به عنوان گروهی واحد شروع شد. من چند نمایشنامه را برای اجرا انتخاب کردم. معیارهای گزینش من در انتخاب نمایشنامه ها این بود که به طور کلی از تئاتر کلاسیک دور بشوم و قراردادها و قید و بندهایی را که گروههای حرفه‌ای با ان درگیر هستند به کنار بگذارم، ولی موفق نشدم. جون گروه پذیرش نویسرداری را نداشت. اصلا مشکل می شد که افکار شکل گرفته‌ی آنها را از تئاتر قراردادی جدا کرد. این بود که انتخاب نمایشنامه را به خودشان محول کردم. بنابراین هریک نمایشنامه‌ای پیشنهاد کردند که از میان آنها یکی انتخاب شد. یعنی همین آدمهای ماشینی. اگر چه برای کار کردن همین نمایشنامه هم مخالفت هایی در کار بود ولی اشتیاق بچه ها بیشتر از مخالفت بود. من هم در جواب هیجان و اشتیاق بچه ها چند روزی از تعطیلاتم را صرف کار با گروه کردم. این بار سعی کردم در اجراها از تمام اندوخته های تئاتری‌ام به بچه ها یاری برسانم. که این اندوخته ها هم البته ممکن است قراردادی دیگر باشد.

هاشمی و تورنتون وایلدر

هاشمی: سبک اجرای نمایش ما، تحت تاثیر تکنیک تورنتون وایلدر و پیروانش می باشد. این سبک از تجربه‌ی اجرای نمایشنامه‌ی «شهرما» و نمایشنامه های دیگر «گروه پیاده» گرفته شده است. بنابراین آدمهای ماشینی را که به قولی شاهکار کارل چاپک است با در نظر گرفتن سالن ابوریحان دانشگاه ملی که اصلا برای تئاتر مناسب نیست و بیشتر سالن سخنرانی می باشد، فراهم آوردم. در باره تکنیک اجرائی وایلدر این توضیح را دارم که: وقتی نمی شود واقعیت گسترده‌ای را بر صحنه‌ای محدود پیاده کرد و وقتی نمی شود عین طبیعت را بر صحنه ساخت پس بهتر و عاقلانه‌تر این است که از تصور تماشاگر استفاده کرد. تصوری که آنقدر وسیع است که می تواند تمام مکان و زمان را درخود جای بدهد. از این روی ما برصحنه‌ی تئاتر با استفاده از این روش، به تماشاگر «دروغ» می گوئیم. ما هرچه روشن‌تر به تماشاگر نشان می دهیم که اینجا تئاتر است و تو باید به فقر ما قناعت کنی و واقعیت هایی را که بر صحنه نداریم مجسم نمایی. در این شیوه با رفتن ـ یا کنار گذاردن ـ اشیاء طبیعی باید از عوامل دیگری بهره گرفت مثل هنرپیشه. با این روش، هنرپیشه نمود بیشتر می کند و از خود بیشتر مایه می گذارد. پس این نوع تئاتر بیش از حد معمول به هنرپیشه و کارگردان بستگی پیدا می کند. حتی در این شیوه می شود از «افکت» استفاده کرد، که من می کنم. چون این عنصر در جاهای مختلف می تواند کلیدی برای باز شدن دریچه‌ی ذهن تماشاگر به طرف فضای گسترده و مشخصی باشد.

شیوه‌ی آموزش تئاتر

از دید بچه ها این نمایش ایده‌آل بود. اما مسلما انتخاب من نیست. من تنها کاری که کردم این است که به هیجان و اشتیاق بچه ها برای اجرای این اثر، در این تالار نامناسب، نظم دادم حرفی که نمایش دارد، برای من معمولی و کهنه است. در مورد کلاس هایی که با بچه ها دارم باید بگویم، بنظر من کلاس یعنی کار. جون خود من اگر چیزی از تئاتر آموخته‌ام به واسطه‌ی کاری بوده است نه یادگیری در کلاس. من تقریبا می دانم که چگونه آثار چاپک را باید بر صحنه آورد ولی علاقه‌ای به او ندارم. در ضمن کار، تمرین بدنی و صدا و سایر تمرین های تئاتری را با بچه ها انجام می دهم. من به این نتیجه رسیده‌ام که اشتیاق و هیجان شدید به همراه اندکی استعداد و قابلیت برای شروع کار تئاتر کافی است. همین ها که گفتم سبب می شود، که آدم خودش را در مقابل یک ماده‌ی اولیه‌ی سالم حس بکند و بتواند آنطور که می خواهد این مواد را تغییر بدهد. البته نه تغییری که سبب شود هنرپیشه جهتی به خود بگیرد و هیچ وقت نتواند از آن بیرون بیاید. تغییری که من می گویم به معنای رفتن به طرف آزادی و رهایی است. در این موقع است که هنرپیشه با بدن رها و افکار و احساسات تحت کنترل می تواند هرنقشی را بازی کند. من برای اجرای این نمایشنامه به بچه ها گفتم که هر اثری سبک و روش اجرایی ویژه‌ای دارد. و مهم این است که حرف نمایش یا فضای نمایش زنده بشود. مثلا به آنها گفتم که چند دانشمندی که در آدمهای ماشینی هستند. طبعا نمی توانند جوان باشند ولی شما هنرپیشه ها جوان هستید و آن سنگینی و نرمشی را که می تواند در رفتار و صدای آنها باشد در شما نیست پس باید فکر کنید و با حرکت و فضایی خاص زندگی کنید، تا این اثر آنطور که باید اجرا شود. من و بچه ها به کمک هم در بحث ها و تمرینات عملی به این نتیجه رسیدیم که با افزودن حرکت های ظاهری و آزاد کردن نمایش از فضای بسته‌ی اتاق، بهتر می شود فضا را به وجود آورد. به عبارت دیگر من هرچه بیشتر سعی کردم نمایش را بیرونی‌تر کنم. مثلا در صحنه‌ای که چاپک پیشنهاد می کند، عده‌ای در اتاق بحث می کنند، من که به مقتضای قدرت و توانایی بچه ها و سالن مربوطه، دیدم که فضای سخنرانی و بحث در این تئاتر خفه می شود و چیزی از صحنه بیرون نمی آید. این بود که میز گرد پیشنهادی چاپک را تبدیل به خط صافی کردم و رودررو با تماشاگر قرار دادم.

طرح هایی برای آینده

من الان پس از این اجرا فکر می کنم که آیا افکاری را که دارم می توانم با بچه های دانشگاه ملی بیاده کنم یا نه. اجرای این کار تا حدی البته مشکل را حل کرد ولی نه به طور کامل. خدا کند بتوانم، شخصا در طول سال نمایشنامه‌ای را که خودم می خواهم برصحنه بیاورم. امیدوارم این هیجان و اشتیاق و علاقه‌ی بچه ها نسبت به تئاتر، مثل همین کار اولشان باشد و فروکش نکند. و مثل خیلی جاهای دیگر تنبلی و بی تفاوتی جایش را نگیرد. در دانشگاه ملی «تالار مولوی» را ساخته‌اند که کامل نیست. من نگران هستم که این تالار هم مثل تئاتر شهر نادرست ساخته شود و بعدمجبور بشوند مثل تئاتر شهر دوباره آنرا بازسازی کنند. خوشبختانه دانشگاه ملی در این باره تصمیم درستی گرفته و از چند کارگردان دعوت کرده که برساختن تالار نظارت کنند.

گفتگوئی با مهدی هاشمی کارگردان و مربی تئاتر

امیدوارم شوق بچه‌ها فروکش نکند

همایون علی‌آبادی

مهدی هاشمی در زمره‌ی چهره های شناخته شده و فعال تئاتر است. بازی خوب او در نقش «گالی گی» (آدم، آدم است) یادآور این نکته بود که هاشمی توان و شوری بسیار برای تئاتر دارد. هاشمی به تازگی سرپرست گروه تئاتر دانشگاه ملی شده و نمایشنامه‌ی «آدمهای ماشینی» اثر کارل چاپک را با یاری گروه بر صحنه آورده است. به این سبب، گفت و گویی داریم با او در باره این نمایش و نیز مسئله های دیگری که به کار تازه‌اش در دانشگاه ملی ربط پیدا می کنند. پرسش ها را می توان به روشنی از میان پاسخ ها دریافت.

مهدی هاشمی: حدود ۴ ماه است که سرپرست تئاتر دانشگاه ملی شده‌ام. در این مدت با بچه هایی برخوردم که اشتیاق و هیجان شدیدی به کار بازیگری و کارگردانی دارند. گفتنی است که از تاسیس دانشگاه ملی تا بحال به جز آدمهای ماشینی ـ یک نمایش آنهم ۴، ۵ سال پیش اجرا شده است. علت این کم کاری را بچه ها نداشتن مربی یا مسئول تئاتر میدانند.

برخورد من با بچه ها برخورد با یک گروه هم عقیده و همرای نبود، بلکه برخورد با عده‌ای بود که در زمینه‌ی تئاتر عقاید و سلیقه های مختلف داشتند. از اینجا مشکل انتخاب نمایشنامه و هماهنگ کردن بچه ها به عنوان گروهی واحد شروع شد. من چند نمایشنامه را برای اجرا انتخاب کردم. معیارهای گزینش من در انتخاب نمایشنامه ها این بود که به طور کلی از تئاتر کلاسیک دور بشوم و قراردادها و قید و بندهایی را که گروههای حرفه‌ای با ان درگیر هستند به کنار بگذارم، ولی موفق نشدم. جون گروه پذیرش نویسرداری را نداشت. اصلا مشکل می شد که افکار شکل گرفته‌ی آنها را از تئاتر قراردادی جدا کرد. این بود که انتخاب نمایشنامه را به خودشان محول کردم. بنابراین هریک نمایشنامه‌ای پیشنهاد کردند که از میان آنها یکی انتخاب شد. یعنی همین آدمهای ماشینی. اگر چه برای کار کردن همین نمایشنامه هم مخالفت هایی در کار بود ولی اشتیاق بچه ها بیشتر از مخالفت بود. من هم در جواب هیجان و اشتیاق بچه ها چند روزی از تعطیلاتم را صرف کار با گروه کردم. این بار سعی کردم در اجراها از تمام اندوخته های تئاتری‌ام به بچه ها یاری برسانم. که این اندوخته ها هم البته ممکن است قراردادی دیگر باشد.

هاشمی و تورنتون وایلدر

هاشمی: سبک اجرای نمایش ما، تحت تاثیر تکنیک تورنتون وایلدر و پیروانش می باشد. این سبک از تجربه‌ی اجرای نمایشنامه‌ی «شهرما» و نمایشنامه های دیگر «گروه پیاده» گرفته شده است. بنابراین آدمهای ماشینی را که به قولی شاهکار کارل چاپک است با در نظر گرفتن سالن ابوریحان دانشگاه ملی که اصلا برای تئاتر مناسب نیست و بیشتر سالن سخنرانی می باشد، فراهم آوردم. در باره تکنیک اجرائی وایلدر این توضیح را دارم که: وقتی نمی شود واقعیت گسترده‌ای را بر صحنه‌ای محدود پیاده کرد و وقتی نمی شود عین طبیعت را بر صحنه ساخت پس بهتر و عاقلانه‌تر این است که از تصور تماشاگر استفاده کرد. تصوری که آنقدر وسیع است که می تواند تمام مکان و زمان را درخود جای بدهد. از این روی ما برصحنه‌ی تئاتر با استفاده از این روش، به تماشاگر «دروغ» می گوئیم. ما هرچه روشن‌تر به تماشاگر نشان می دهیم که اینجا تئاتر است و تو باید به فقر ما قناعت کنی و واقعیت هایی را که بر صحنه نداریم مجسم نمایی. در این شیوه با رفتن ـ یا کنار گذاردن ـ اشیاء طبیعی باید از عوامل دیگری بهره گرفت مثل هنرپیشه. با این روش، هنرپیشه نمود بیشتر می کند و از خود بیشتر مایه می گذارد. پس این نوع تئاتر بیش از حد معمول به هنرپیشه و کارگردان بستگی پیدا می کند. حتی در این شیوه می شود از «افکت» استفاده کرد، که من می کنم. چون این عنصر در جاهای مختلف می تواند کلیدی برای باز شدن دریچه‌ی ذهن تماشاگر به طرف فضای گسترده و مشخصی باشد.

شیوه‌ی آموزش تئاتر

از دید بچه ها این نمایش ایده‌آل بود. اما مسلما انتخاب من نیست. من تنها کاری که کردم این است که به هیجان و اشتیاق بچه ها برای اجرای این اثر، در این تالار نامناسب، نظم دادم حرفی که نمایش دارد، برای من معمولی و کهنه است. در مورد کلاس هایی که با بچه ها دارم باید بگویم، بنظر من کلاس یعنی کار. جون خود من اگر چیزی از تئاتر آموخته‌ام به واسطه‌ی کاری بوده است نه یادگیری در کلاس. من تقریبا می دانم که چگونه آثار چاپک را باید بر صحنه آورد ولی علاقه‌ای به او ندارم. در ضمن کار، تمرین بدنی و صدا و سایر تمرین های تئاتری را با بچه ها انجام می دهم. من به این نتیجه رسیده‌ام که اشتیاق و هیجان شدید به همراه اندکی استعداد و قابلیت برای شروع کار تئاتر کافی است. همین ها که گفتم سبب می شود، که آدم خودش را در مقابل یک ماده‌ی اولیه‌ی سالم حس بکند و بتواند آنطور که می خواهد این مواد را تغییر بدهد. البته نه تغییری که سبب شود هنرپیشه جهتی به خود بگیرد و هیچ وقت نتواند از آن بیرون بیاید. تغییری که من می گویم به معنای رفتن به طرف آزادی و رهایی است. در این موقع است که هنرپیشه با بدن رها و افکار و احساسات تحت کنترل می تواند هرنقشی را بازی کند. من برای اجرای این نمایشنامه به بچه ها گفتم که هر اثری سبک و روش اجرایی ویژه‌ای دارد. و مهم این است که حرف نمایش یا فضای نمایش زنده بشود. مثلا به آنها گفتم که چند دانشمندی که در آدمهای ماشینی هستند. طبعا نمی توانند جوان باشند ولی شما هنرپیشه ها جوان هستید و آن سنگینی و نرمشی را که می تواند در رفتار و صدای آنها باشد در شما نیست پس باید فکر کنید و با حرکت و فضایی خاص زندگی کنید، تا این اثر آنطور که باید اجرا شود. من و بچه ها به کمک هم در بحث ها و تمرینات عملی به این نتیجه رسیدیم که با افزودن حرکت های ظاهری و آزاد کردن نمایش از فضای بسته‌ی اتاق، بهتر می شود فضا را به وجود آورد. به عبارت دیگر من هرچه بیشتر سعی کردم نمایش را بیرونی‌تر کنم. مثلا در صحنه‌ای که چاپک پیشنهاد می کند، عده‌ای در اتاق بحث می کنند، من که به مقتضای قدرت و توانایی بچه ها و سالن مربوطه، دیدم که فضای سخنرانی و بحث در این تئاتر خفه می شود و چیزی از صحنه بیرون نمی آید. این بود که میز گرد پیشنهادی چاپک را تبدیل به خط صافی کردم و رودررو با تماشاگر قرار دادم.

طرح هایی برای آینده

من الان پس از این اجرا فکر می کنم که آیا افکاری را که دارم می توانم با بچه های دانشگاه ملی بیاده کنم یا نه. اجرای این کار تا حدی البته مشکل را حل کرد ولی نه به طور کامل. خدا کند بتوانم، شخصا در طول سال نمایشنامه‌ای را که خودم می خواهم برصحنه بیاورم. امیدوارم این هیجان و اشتیاق و علاقه‌ی بچه ها نسبت به تئاتر، مثل همین کار اولشان باشد و فروکش نکند. و مثل خیلی جاهای دیگر تنبلی و بی تفاوتی جایش را نگیرد. در دانشگاه ملی «تالار مولوی» را ساخته‌اند که کامل نیست. من نگران هستم که این تالار هم مثل تئاتر شهر نادرست ساخته شود و بعدمجبور بشوند مثل تئاتر شهر دوباره آنرا بازسازی کنند. خوشبختانه دانشگاه ملی در این باره تصمیم درستی گرفته و از چند کارگردان دعوت کرده که برساختن تالار نظارت کنند.

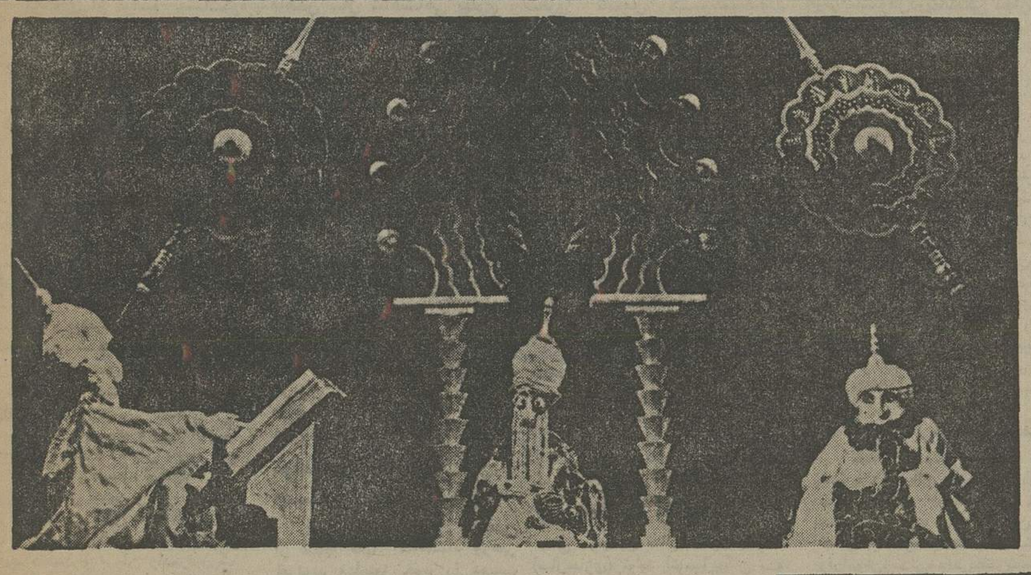

گروه تئاتر عروسکی شوروی با ۲۹ هزار اجرا

پس از حضور گروههای تئاتر عروسکی «بوکی» از ژاپن گروه تئاتر عروسکی رومانی درتالار رودکی اکنون گروه تئاتر عروسکی شوروی به تهران می اید و روزهای ۳۱ اردیبهشت و ۱و۲و۳ خرداد درتالار رودکی برنامه اجرا خواهد کرد.

این گروه تئاتر عروسکی مرکزی اوبراتسف است که از سال ۱۹۳۱ درمسکو آغاز بکار کرد. درآغاز گروهی سیار بود اما در سال ۱۹۳۷ تالار ویژه‌ای برای نمایشهای خود در اختیار گرفت و از همان سال درکنار برنامه های ویژه‌ی کودکان اجرای برنامه های بزرگسالان را نیز جزوبرنامه خود قرار داد بدین جهت درحال حاضر هنرمندان این گروه روزی دواجرا دارند، یکی برای کودکان و یکی برای بزرگسالان و نیز برای اجرای برنامه به کشورهای دیگر سفر می کنند.

درطول ۴۴ سالی که از عمر این تئاتر میگذرد، هنرمندان آن در ۳۵۰ شهر مختلف برنامه اجرا کرده‌اند رویهم ۶۰ نمایش آفریده‌اند و ۲۹ هزار اجرا داشته‌اند چراغ علاالدین از ساخته های این گروه خود تنها ۱۱۷۳ اجرا و «کنسرت استثنایی» ـ که هر دوی این قطعات در برنامه‌ی تالار رودکی گنجانده شده بیش از ۵۰۰۰ اجرا داشته است.

یدالله زندیه ـ لندن

هنر نزد ایرانیان بود و...

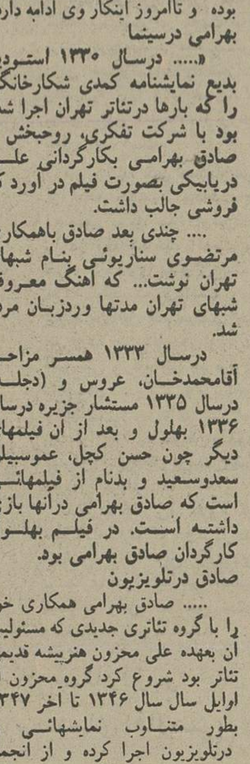

قسمتی از یک دستبافت ابریشمی دوران صفویه.

اکثریت کامل کارشناسان، منقدین و دوستداران دلباخته هنرهای اسلامی در انگلیس در یک نکته با هم توافق نظر دارند و این نکته این است که اسلام با تسخیر ایران، و ایران با قبول اسلام، هنرها و علوم اسلامی را با الهام از منابع سرشار زیبائی و مهارت ایرانی به اوج خود رساندند. همه میگویند که ایران به هنرهای اسلامی زیبائی و روح انسانی بخشیده است.

دومین ماه جشنواره با شکوه هنرهای اسلامی در لندن و سراسر انگلیس هم زمان با گرمای بیسابقه و مدیترانه‌ای این کشور، هر روز هزاران نفر از دوستداران هنر را از سراسر جهان و خصوصا اروپا به انگلیس کشانده است.

در حال حاضر صدها تور مسافرتی بنام جشنواره اسلامی انگلیس در سراسر اروپا، انگلیس را بصورت یک مرکز هنرهای اسلامی جهان شرق درآورده است.

بسیاری از دوستداران دلباخته هنرهای اسلامی، از شاهکارهای اسلامی برای دومین و سومین بار دیدن می کنند و جای تحسر است که جنین جشنواره عظیمی تا کنون در زادگاههای هنرهای اسلامی و در میان کشورهای مسلمان هرگز سابقه نداشته است. در یک مساله تردیدی وجود ندارد اینکه دوستداران غربی هنرهای اسلامی، اغلب به هنرهای ایران و کشورهای عربی بمراتب بیشتر از خود ما مسلمانان آشنائی دارند. در حالیکه بوسترهای زیبای خط نگاری و گنبدهای زیبای اصفهان راه خود را به مجلل‌ترین خانه ها و اماکن عمومی انگلیس باز کرده‌اند، ما در شرق و در کنار با شکوه‌ترین فرم ها و رنگ های زیبای معماری ایرانی و اسلامی خانه های خودمان را با بوسترها و تابلوهای بیگانه غربی مزین میسازیم و اغلب داشتن مبل ها و پرده های اروپائی برای ما نشانه‌ای از تمایز سلیقه و تشخص رقابت امیز اجتماعی است.

تزئین و استفاده از مخده های زیبای شرقی اینک در انگلیس بصورت زیباترین فرم تزئینات داخلی درآمده است. جشنواره هنرهای اسلامی علیرغم عظمت و وسعت بیسابقه خود، همانطورکه بارها اشاره کرده‌ایم، هنرهای اسلامی را بصورت مدنیت مرده و یا در حال احتضاری به اروپائیان معرفی کرده است که علیرغم ستایش های بی مانند کارشناسان و منتقدان اروپائی از هنرهای ایرانی و اسلامی اکثریت آنها برای مرگ و زوال هنرهای اصیل ما مرثیه خوانی های مطبوعاتی خود را نیز فراموش نکرده‌اند.

ظاهرا در موارد بسیاری، کارشناسان غربی هنرهای اسلامی برای نجات و بقای هنرهای اصیل اسلامی، سنگ سنگین‌تری از غفلت های طولانی ما به سینه میزنند.

انتقال جشنواره اسلامی به کشورهای مسلمان

جهان اسلام علیرغم وحدت بی نظیر فرهنگی و هنری، هرگز در تاریخ معاصر، آشنائی نزدیک و مبادله فرهنگی مداوم را بین کشورهای اسلامی فراهم نکرده است. بعنوان نمونه علیرغم حضور سرشار خط نگاری، اکثریت کامل جامعه ما، آشنائی چندانی با جلوه های بیکران و متنوع هنرهای انسانی در سایر کشورهای اسلامی ندارند. از این رو بعقیده من، همزمان با جشن هنر شیراز، مقامات فرهنگی و هنری ایران می توانند با صرف درصد ناچیزی از بودجه عظیم جشنواره شیراز، قسمت های قابل ملاحظه و عظیم جشنواره اسلامی انگلیس را در ایران و خصوصا در تهران برای مردم عادی ایران به نمایش بگذارند. در حال حاضر در کمتر کالج یا دانشگاه و حتی مدرسه انگلیسی است که واقعه‌ای بنام هنرهای اسلامی در جریان نباشد. نظیر آن برنامه گسترده را می توان در ایران و در سایر کشورهای اسلامی باجرا درآورد.

جهان اسلام در حال حاضر بیش از هر چیزی از عدم رابطه و همبستگی فرهنگی و هنری رنج میبرد و تردیدی نیست که انتقال جشنواره اسلامی انگلیس به ایران و سایر کشورهای اسلامی، حداقل برای یکبار هم که شده ماهیت واقعیت وحدت سرشار هنرهای اسلامی را در دیدگاه مسلمانان فراموشکار شرق به نمایش خواهد گذاشت.

سخنرانی دکتر منوچهر گنجی در هشتمین کنفرانس ملی کار ـ تهران

جامعه ما، راه حل بسیاری مسائل دشوار را یافته است

دکتر منوچهر گنجی

در هشتمین کنفرانس ملی کار که دیروز در تهران آغاز شد . دکتر منوچهر گنجی عضو هیات اجرایی حزب رستاخیز ملت ایران سخنانی ایراد کرد و به‌بررسی مسائل کار و کارگر ایرانی پرداخت . دکتر گنجی درپی مقدمه کوتاهی درباره تلاش‌های سازنده‌یی که در دوران رضاشاه بزرگ انجام گرفت امابا تصرف ایران بوسیله متفقین متوقف ماند ، گفت :

پس از خروج نیروهای نظامی همسایه شمالی از کشور ، که درپرتو فرماندهی خردمندانه و رهبری قاطع و توانای شاهنشاه آریامهر و مبارزات مردم رشید آذربایجان وارتش شاهنشاهی انجام گرفت ، کشورمابرای مدت چندسال پهنه تاخت وتاز وفعالیتهای آشکار و غیر آشکار عمال ایرانی نمای بیگانه بود . بالاخره درسال ۲۵۱۲، شاهنشاهی باتحکیم وتثبیت ملی حکومت سلطنتی اغتشاش واختلال این دوران سپری میشود . شاهنشاه سالهای ۲۵۱۲ الی ۲۵۲۰ شاهنشاهی را به‌آماده کردن شرایط زیربنائی وروبنائی یك انقلاب همه جانبه اساسی ملی درجهت تامین حقوق حقه آحاد ملت ایران اختصاص میدهند .

اساسی‌ترین دگرگونیهای این دوره را درزمینه‌های کارگری میتوان به ترتیب زیر یادآورشد:

۱ـ از نظر کمیت ـ فعالیتهای اقتصادی کشور ما در پنجاه سال پیش محدود به چند کارگاه فردی وخانوادگی بود واصولا کارگر بعنوان عامل تولید معنا ومفهومی نداشت . امروزه بعداز پنجاه سال بهره گیری از صنایع بزرگ وسنگین چون فولاد ، مس ، ذوب‌آهن ، پتروشیمی ، اتوموبیل‌سازی ، لوازم الکترونیکی و برق ، چوب‌بری ، صنایع غذائی و صنایع ساختمانی کشور ما میرود تا از مزایای یک اقتصاد صنعتی بنحو مطلوب برخوردار گردد . بنحویکه اگر فقط به ده سال قبل برگردیم تولید ملی مادرپرتو بهره‌گیری از چنین صنایعی از حدود ۵۰۲ میلیارد ریال درسال ۲۵۲۵ شاهنشاهی به ۴۴۷۱ میلیارد ریال رقم پیش‌بینی شده برای سال جاری یعنی تقریبا ۹ برابر افزایش یافته است .تعداد کارگران که بخش بسیار کوچکی ازجمعیت فعال را تشکیل میدادند چه بطور مطلق وچه بطور نسبی افزایش بیسابقه یافته است تاآنجا که اکنون بیش ازیک چهارم جمعیت فعال ایران در کارهای صنعتی و ساختمانی اشتغال دارند .

۲ـ از نظر کیفیت کار ونوع فعالیت های صنعتی ـ تحولات است . کارگر ایرانی که تا گذشته‌ای نه چندان دورفعالیتش منحصر به کارهای دستی وچند صنعت ماشینی ساده وابتدائی بود اکنون دردهها رشته‌صنعتی پیچیده وتکامل یافته از قبیل اتومبیل سازی،صنایع پتروشیمی و صنایع الکترونیک فعالیت دارد .

۳ـ ازنظر اعتلاء حقوق‌فردی ـ چه ازنظر حقوق مدنی و سیاسی وچه ازنظر حقوق اقتصادی ، اجتماعی و فرهنگی، پیشرفتهای کارگر ایرانی باگذشته بهیچوجه قابل قیاس نیست . علاوه برقوانین حاکم برروابط بین کارگر وکارفرما وبالاخص اصول چهارم ، سیزدهم، پانزدهم ، شانزدهم وهفدهم انقلاب شاه و ملت که‌در جهت توزیع عادلانه درآمد ملی است مناسبات قدرت را دردرون جامعه ما دگرگون ساخته و به‌نقش ومنزلت اجتماعی کارگران والائی ویژه‌ای بخشیده است .

٤ـ اما مهمترین دگرگونی در زندگی کارگران ما اعتماد به نفس و آگاهی و شعوری است که‌کارگر ایرانی به نیروی سازنده و خلاق خویش پیدا کرده است .

از طرف دیگر کارگران چه بعنوان تولیدکنندگان وچه بعنوان مصرف‌کنندگان اولین‌گروهی‌هستندکه از توسعه اقتصادی منتفع وازرکود اقتصادی متضرر میشوند . زیرا بهره‌وری درسطح پائین نه فقط موجب تقلیل قدرت مالی واحد تولیدی ودر نتیجه کاهش مطلق ویا نسبی مزد ، وام ، سود سهام و تسهیلات رفاهی کارگر میشود بلکه در شرایطی مانند اقتصادجامعه‌ما که تقاضا جهت کالاها و خدمات روزافزون است بهره‌وری کم به افزایش ورود کالاهای مشابه و رقیب خارجی ودر مواردی تشدید تورم کمک نموده و نتیجتا قدرت خرید کارگر کمتر شده و امکانات رفاهی او محدودتر میگردد. بدین ترتیب شاید گزاف‌نباشد که بگوئیم جهت تشخیص ، توصیف وسنجش عرق ملی و میهن پرستی کارگر باید میزان تولید و بهره‌وری اورا معیار قرارداد .

نگاهی به‌برنامه‌کار این‌کنفرانس، خود نمایانگر این واقعیت است که جامعه ما راه حل بسیاری ازمسائل دشوار را در نظام تولید و در آنچه مربوط به نیروی کارگری است پیداکرده و اینک دراندیشه یافتن راه حل برای نیاز هـای فردی و اجتماعی‌متعالی تری است .

دلپذیر کردن محیط کار ، آموزش و تربیت و تحرک نیروی انسانی وانگیزه های ارتقاء سطح بهره‌وری از مباحثی است که طی این کنفرانس به‌تفصیل موردبررسی وتبادل نظر قرار خواهد گرفت .

اجرای اصول چهار و سیزده انقلاب ، توجه مدیران وکارفرمایان به نیازهای انسانی و عاطفی کارگران ، ایجاد ضوابط برای ارتقاء در محیط کار ، رعایت اصل تشویق و تنبیه ، کمک به بالابردن سطح مهارت وکارآئی کارگران از جمله اقداماتی استکه احساس مشارکت را در کارگر تقویت میکند و سرانجام محیط کار را دلپذیرتر میسازد .

آموزش و تربیت و تحرک نیروی انسانی ، موضوع دیگری است که طی این کنفرانس مورد بررسی قرار خواهد گرفت .

آنچه در این کنفرانس باید بیش از هر موضوع مورد عنایت قرار گیرد رسالت تاریخی است که در این دوران جهش و سازندگی ، کارگران ما بعهده دارند . هدفهای مقدس فرمانده بزرگ انقلاب در جهت تبدیل ایران به یک کشور نیرومند صنعتی وافزایش مبادلات و ارتباطات بین‌المللی ایجاب میکند که کارگران ، سرمایه‌گذاران و مدیران ما تلاشهای خود را با نقش منطقه‌ای و جهانی ایران طی سالهای آینده هماهنگ سازند .

بازار کالا های ایرانی ، آنطور که ازهم‌اکنون پیداست‌در آینده نزدیک منحصر به داخل کشور نخواهد بود و بخش‌بزرگی از فرآورده های کارگران با استعداد و پرتوان ما باید در بازار های جهانی عرضه شود. رسیدن باین هدف مسئولیتهای ویژه‌ای را متوجه دولت ، کارفرمایان و کارگران‌مامیسازد.

ازسوی دیگروبخصوص درنظام آموزشی و پرورشی کشور ، در کارخانه واداره ومدرسه‌ودانشگاه و درفعالیتهای کشاورزی وروستائی توجه داشته باشیم که برای‌تحقق بخشیدن به برنامه های اقتصادی واجتماعی انقلابی داشتن تنها مهارت کافی نیست ، بلکه آنچه تخصص ومهارت را در خدمت جامعه و برنامه هـای مترقی اقتصادی واجتماعی قرارمیدهد مدیریت صحیح و تعهد و انضباط فردی ، حرفه‌ای واجتماعی است.

پرستاران ایران : در ۲۵ سالگی ...

بقیه از صفحه ۵

سربی‌حوصلگی یاهرعلت ودلیل دیگر از پذیرفتن بیمار (باداشتن تخت خالی) سرباز میزنند،خیلی اندک باشد .

من بعنوان یک پرستار ،آنها را گناهکار میشناسم ، اما به عنوان یک انسان و کسی که بامصائب و مشکلات حرفه پرستاری ، دقیقا آشنا هستم ، میگویم که یک پرستار هم انسان است. اوهم از پوستو گوشت و خون درست شده وبنابر این اوهم‌حق‌دارد بعضی‌مواقع، خسته و عصبانی و بی‌حوصله شود و در یک لحظه کوفتگی ، بیمار را نپذیرد .

در بزرگترین بیمارستان های دنیا هم گاهی چنین وضعی پیش می‌آید و من‌امیدوارم این وضع درایران ، به ندرت اتفاق بیفتد اما از لحاظ اصول باید بگویم که هیچ پرستاری ، حق ردکردن بیمار را بهیچ عنوان ندارد . حتی مواقع بسیاری پیش آمده کهما، باوجودیکه تخت خالی نداشتیم، در راهرو های بیمارستان ، تخت زدیم تا بیمار را باصطلاح رد نکنیم .

در همین زمینه ، فرشته مجلل می‌افزاید :

برای آنکه چنان وضعی هرگز پیش نیاید، باید نظام پرستاری درایران بوجود آید تا با اختیارات و قدرت قانونی ، بتواند به تخلف های اعضای خود رسیدگی کند و آنرا به اجرا درآورد .

سوء استفاده از قدرت

● قدرت‌بعضی ازپرستاران در بیمارستانها بسیار زیاد است، تا آنجا که قدرت مافوقی بر کار و عمل و رفتار او نظارت نمیکند. آیا این وضع، سبب نمیشود که بعضی از پرستاران، ازقدرت واختیار خود سوء استفاده کنند و یک علت نارضایتی بیمار از پرستاران، همین مساله نیست؟

دراین باره، منیژه معتمدی میگوید:

«اعطاء اختیار و قدرت به پرستار، فی‌نفسه کار غلطی‌نیست زیرا مسئولیت پرستاران بسیار زیاد شده است.

این امر نشان میدهد که خوشبختانه پرستاران در ایران جدی گرفته میشوند. ما حالادر سازمان تامین خدمات درمانی، اداره کل پرستاری داریم کمک خانم پرستار، مدیر کل آنست. بعضی‌ازپرستاران‌معاون‌بیمارستان شده‌اند، این تحول مثبت و ارزنده‌یی است که سازمان تامین خدمات درمانی‌بوجود آورد،اما مساله این است که در انتخاب پرستارانی که تاحد معاون بیمارستان یا مدیر کل ترفیع می‌یابند دقت شود.

اما مساله دیگری که در این مورد مطرح میشود این است که بعضی‌ازپرستاران ازاختیارات و موقعیت خود سوء استفاده میکنند و سبب نارضائی بیمار میشوند. به عقیده من این‌مساله نتیجه ضعف مدیریت است که‌در بسیاری از بیمارستانهای خصوصی وجود دارد. سهل ـ انگاری مسئولان بیمارستانهای خصوصی و عدم نظارت بر کار وفعالیت‌های پرستاران، بسبب این مسایل میشود که درنهایت، به‌اعتبار همه پرستاران لطمه میزند.

گیتی فخریان نیز در همین مورد میگوید: باید از سوء رفتار بعضی از پرستاران گله‌مند بود، نه در اعطای مسئولیت بیشتر به آنها!اتفاقا سیاستی که سازمان تامین خدمات درمانی اخیرا دنبال میکند، درست در جهت بالا بردن هرچه‌بیشتر مقام‌پرستار، دادن مسئولیت‌ها واختیارات بیشتر به آنها ودر ضمن،بالا بردن سطح معلومات وارزش عملی آنها است.

در واقع، این سازمان‌پس از آنکه جانشین بیمه‌های اجتماعی سابق شد، اولین‌قدم را در راه شناخت اهمیت و حرفه پرستاری بعنوان یک حرفه آکادمیک برداشت و به عقیده من این قدم موفقیت‌آمیز هم بود. در کنار آن،وزارت تندرستی ورفاه نیز بابرقراری کلاسهای مدیریت ومربیگری واعطای بورس‌های خارج‌به پرستاران و بخصوص‌بوجود آوردن اداره کل پرستاری‌قدم دوم را برداشت.

حالا پرستاران، علاوه بر معلومات کلاسیک خود درحد لیسانس، با آخرین متدهای پرستاری در دنیا نیز آشنا میشوند واین، به نفع‌پرستار وبیمار ـ هر دو ـ است.

پرستاران و سینمای فارسی

پروین یوسفی پرستار لیسانسیه دیگر میگوید: امروز حرفه پرستاری بعنوان‌یک حرفه اصیل ومقدس مورد قبول خانواده‌ها قرار گرفته است، اما ما هنوز بشدت با کمبود پرستار روبرو هستیم، تا جائیکه اگر یک پرستار لیسانسیه‌به هربیمارستانی برود وتقاضای کار کند، مدیر بیمارستان در استخدام او، حتی لحظه‌ئی درنگ نمیکند.

حقوق پرستاران هم اگر با زحمات و کار طاقتفرسای آنها متناسب نباشد، ولی از لیسانسیه های رشته‌های دیگر کمترنیست.

بهمین جهت ما از دختران جوان مدارس تقاضا میکنیم که‌به بیمارستانها بیایند، وضع و حال امروزی پرستاران و احترام وارزشی که این حرفه در ایران امروز پیدا کرده و پیشرفتهای این حرفه را از نزدیک ببینندو دستشان را بدستتهای مابدهند تاباهم، کمبود شدیدو آزاردهنده پرستار را درسطح کشورجبران کنیم، سطح پرستاری را ازاینکه هست بیشتر بالا ببریم و بهتر به هموطنانمان خدمت کنیم.

«پروین یوسفی» اضافه‌میکند: آدم ممکن است به خیلی از مشکلات‌برخوردنکند وگذارش به خیلی از موسسات و آدمها نیفتد، اما هیچ کس نمیتواند ضمانت کند که تاآخر عمرمریض نخواهد شد و به پرستار و پزشک نیاز نخواهد داشت!

بیمارشدن، یک مساله طبیعی است،همه مردم‌بهرحال بابیمارستان وپزشک وپرستار سروکار خواهند داشت و همین نکته، گویای اهمیت فوق‌العاده حرفه پرستاری است.بنابراین جامعه‌پرستاران ایران انتظار دارند که مردم در اعتقاد وبرداشت ورفتار خود نسبت به پرستاران تجدید نظر کنند وحرفه پرستاری از طرف مطبوعات‌و رادیو وتلویزیون جدی‌گرفته شود و بیشتر مطرح شود.

در همین مورد «فریده‌وکیلی طباطبائی» نیز می‌افزاید: انتظار ما از مطبوعات و رادیو و تلویزیون این است که فقط به روز پرستار اکتفا نکنند و در باره پرستاران بیشتر حرف‌بزنند اما انتظار ما از سینمای فارسی این است که دست ازسرجامعه پرستاران بردارد و اینطور با بیرحمی، در باره آنها قضاوت نکند و هر خانم هنرپیشه‌ای را با شکل و شمایل و رفتار و خصوصیات یک «زن‌بار» به جامعه ایران معرفی نکند‌پرستار، زن بار وهنرپیشه سینما نیست، یک فرشته واقعی است.

آقای آندرانیک (مدیر تعمیرگاه مجاز شماره ۳۹ پیکان) در جشن بزرگداشت پنجاهمین سال شاهنشاهی پهلوی گفت :

سرعت پیشرفت وترقی کشور مادر عصر درخشان پهلوی شگرف، خیره کننده وبی نظیر بوده است

گوشه‌ای از مراسم باشکوه پنجاهمین سال شاهنشاهی پهلوی و سالروز تاسیس کارخانجات ایران ناسیونال‌درنمایندگی مجازشماره ۳۹ واقع در جاده قدیم شمیران (نرسیده به دوراهی قلهک) عکس، آقای‌آندرانیک را درحال‌نطق پیرامون پیشرفتهای شگرف ایران‌درعصرپهلوی نشان میدهد .

درمراسم جشن بزرگداشت پنجاهمین سال شاهنشاهی پهلوی درتعمیرگاه اتوسرویس‌کورش،شماره ۳۹ مجاز پیکان، آقای آندرانیک ـ مدیر تعمیرگاه ـ طی نطق‌مشروحی پیشرفتهای مملکتی را درنیم قرن شاهنشاهی پرشوکت وپربرکت پهلوی مورد ستایش قرار داد و گفت :

سخن گفتن از دگرگونیها ، تحولات و پیشرفت های خیره‌کننده پنجاه سال شاهنشاهی پهلوی با اینکه رویداد های این پنجاه سال برکلیه طبقات ملت ایران روشن و واضح است ، با اینحال‌امری ضروری و لازمست : زیرا اینها چیزهائی است که در تاریخ این مملکت ثبت و ضبط میشود و در چنین مجلس جشن و سروری باید مراتب سپاس عمیق طبقه کارگر را به پیشگاه مبارک شاهنشاه‌آریامهر تقدیم داشت و بروان رادمردبزرگ تاریخ‌ایران،سرسلسله‌دودمان‌پهلوی، بنیانگزار ایران نوین ، اعلیحضرت رضاشاه‌کبیر درود فرستاد ، زیرا آنچه امروز داریم از دودمان پرافتخار پهلوی داریم .

کجا بوده‌ایم وکجاهستیم؟

ناطق سپس ادامه داد : اگر خواسته باشیم از پیشرفتها ، ترقیات‌وتحولات پنجاه سال سلطنت باعظمت دودمان پهلوی سخن‌بمیان آوریم و یکایک این ترقیات و پیشرفتها را برشمریم باید روزها وهفته‌ها در این باب صحبت‌کرد. زیرا این امر مهم چیزی نیست که در عرض یکساعت ودوساعت‌وچند ساعت بتوان حق مطلب‌رادرباره‌اش اداکرد. اما من دراینجا باین نکته اشاره میکنم که برای پی‌بردن و شناخت‌اینکه اکنون‌مادرچه‌مرحله‌ای هستیم وازچه موقعیتی‌برخورداریم، باید به گذشته ، به دوران قبل از سلطنت دودمان پهلوی درایران برگردیم . باید به گذشته برگشت ودید کشور ماچه وضعی داشت و اوضاع ملت ما چگونه بود ، تا موقعیت امروز کشور وملت را بهتر وبیش‌ازپیش درک کنیم .

موقعیت و موفقیت های چشمگیر کارگر ایرانی

امروز اگر ملت ایران این‌چنین از صمیم قلب شاهنشاه ورهبر خردمند ودلسوز خود را دوست دارد ، بخاطر اینست که چه‌بسیار مصائب وبدبختی‌ها،چه‌نابسامانی‌ها وتیره‌روزی‌ها بدست توانای شاهنشاه آریامهر از پیش پای ملت ایران برداشته شد و مهمترین رویداد عصر درخشان پهلوی ، یعنی انقلاب شاه و ملت که بکلی چهره کشور مارا دگرگون ساخت، درحقیقت شعاعی زندگی‌بخش از پرتو اندیشه های تابناک شاهنشاه آریامهر بود که در اینجا من اعلام میکنم کارگرایرانی در سایه اصول مقدس ۱۷ گانه انقلاب شاه وملت نه فقط به رفاه و آسایش‌وبزرگی و افتخار دست یافت ، بلکه در عرصه بین‌المللی نیز در کنار سایر طبقات جامعه‌ایرانی ، از مقام و موقعیت درخور احترامی بهره‌ور شد که براستی تاریخ کهن‌سرزمین مانظیر آنرا بیاد ندارد .

آمار و ارقام غرور آمیز

آقای آندرانیک ، در پایان سخنان خویش به پیشرفت صنعت اتومبیلسازی در ایران ، درعصر شاهنشاه آریامهر اشاره کرد و با ارائه آمار وارقام یادآور شد :

کارخانجات‌معظم‌ایران ناسیونال که یکی از پدیده های افتخارآمیز انقلاب شاه و ملت بشمار میرود، درنخستین سال فعالیت خود فقط ۳۰۰۰ دستگاه اتومبیل پیکان‌تولید داشت درحالیکه پس ازهشت‌سال، یعنی درنهمین سال فعالیت خود. (سال‌جاری) تولید اتومبیل‌پیکان به ۱۱۰٫۰۰۰ دستگاه درسال رسیده است و با حمایت‌اقتصادی وصنعتی دولت ودر اجرای منویات مبارک شاهنشاه آریامهر طرحها و برنامه هائی در دست اجرا است که میزان تولید اتومبیل پیکان در سال به متجاوز از ۵۰۰٫۰۰۰ دستگاه برسد وبا توجه باینکه بیش از ۶۰٫۰۰۰ نفر درصنعت‌اتومبیلسازی ایران مشغول کارند ، میتوان پی برد سرعت پیشرفت‌وترقی کشورما در چند سال اخیر و به بیانی کلی‌تر: درعصر درخشان سلسله پرشکوه پهلوی ، تاچه‌حد ومیزانی بوده است کم‌بی‌گمان‌نظیر ومانند آنرادرهیچ کشور دیگری نمیتوان یافت و اینهمه رامامرهون‌رهبریهای خردمندانه شاهنشاه آریامهر هستیم .

خاطره‌ای فراموش نشدنی

سخنرانی مدیر تعمیرگاه مجاز شماره ۳۹ پیکان درمیان‌کف‌زدنهای ممتد و ابراز احساسات شدید حاضران بپایان رسیدومدعوین این جشن باشکوه باخاطره‌ای خوش وفراموش‌نشدنی‌مجلس‌جشن‌تعمیرگاه کورش (مجاز شماره ۳۹ پیکان) را دربی پذیرائی گرم و صمیمانه کارگران وکارکنان این تعمیرگاه ترک گفتند .

لیز : بزودی ازبرتون جدا میشوم

بقیه از صفحه ۳۶

میدانند ... این‌بار خیلی جدیست .

ـ ازبرنامه‌تان در ایران‌خبر دارید ؟ پاسخ داد : البته‌خیلی چیزها درباره ایران‌میخواهم بدانم و خیلی جاهاست که دوست دارم ببینم و این فرصت خوبیست که از کشور شما ایران دیدن میکنم .

ـ خانم الیزابت روزاموند تایلور اینروزها آیا در فیلمی بازی دارید ؟

ـ حتما ندارم چون می‌بینید که اینجا هستم و این خود یکنوع استراحت و تنوع‌است و خیال دارم فعلا استراحت کنم .

ثروت بی‌حساب‌الیزابت‌تایلور

و میلیونها دلار جواهراتش هم از موضوعات گفتنی‌درباره لیز است ، لیز یکی از چندزن مشهور و ثروتمند جهانست که کلکسیون جواهری‌به‌ارزش میلیونها دلار دارد اما در این سفر تنها چند قطعه ساده و نه چندان گران را زیور دست و گردن‌خود کرده بود. این خود مایه یکسئوال دیگر از لیز بود که چقدر ثروت دارد و جواهراتش چه‌مقدار می‌ارزد ؟ پاسخ یک لبخند بود ...

زن جادوئی بنفش چشم ، چهل و چهار ساله هنوز زیباست با یک زیبائی‌جاودانی گوئی او پیری نمی‌شناسد .

آگهی تشکیل مجمع عمومی عادی

مجمع عمومی عادی سالیانه صاحبان‌سهام شرکت سهامی خاص نیک‌کار روزسه‌شنبه ۲۵ خردادماه ۲۵۳۵ ساعت چهاربعدازظهر درمحل شرکت تشکیل میشود .

از صاحبان سهام یانماینده قانونی آنان دعوت میشود بارعایت مقررات اساسنامه در جلسه مزبور حضوربهمرسانند .

دستور جلسه

۱ـ شنیدن گزارش هیئت مدیره‌ومدیرعامل و بازرس شرکت راجع بعملیات و محاسبات سال مالی ۲۵۳٤ وتائید و تصویب‌ترازنامه و صورت‌حسابها .

۲ـ اتخاذ تصمیم نسبت به‌حساب زیان شرکت .

۳ـ انتخاب بازرس اصلی وبازرس علی البدل.

هیات مدیره شرکت
سهامی خاص نیک‌کار

کارخانجات پرشیان متال فورمز

اولین سازنده پروفیل‌های کلدینگ درخاورمیانه

انواع ورقهای پروفیل را به‌عرضهای ۱۰۰ و ۹۲ سانتیمتر بطول دلخواه تا ۲۱ متر در ایران تولید مینماید که جهت پوشش سقف و بدنه ساختمانهای صنعتی ، کشاورزی ، انبارها ، سالنها و بخصوص نمای ساختمانهای شهری و ویلاها بکار میرود .

کرکره‌ای ـ ذوزنقه‌ای

گالوانیزه آلومینیوم گالوانیزه رنگی

تهران ، عباس‌آباد ، خیابان پاکستان ، خیابان دهم ، پلاک ۲۱ تلفنهای ۶۲۷۳۴۵ ـ ۶۲۳۳۲۷

سینماکسری : غروب یك عشق

برنامه‌سینماها

تماشای فیلمهائی که باعلامت (×) مشخص شده برای اشخاص کمتر از ۱۸ سال ممنوع است

★ آقای هردول ـ جناب ماسیس ـ رنگی
دروازه طلائی (۳۵۲۱۶۰) ۹ـ ۱۱ـ ۱ـ ۳ـ ۵ـ ۷ـ ۹
★ اضطراب ـ بهزاد جهانبخش ـ سپیده
نیاگارا (۶۶۵۳۰۷) ۱۱ـ ۱ـ ۳ـ ۵ـ ۷ـ ۹ر۱۵
اروپا (۳۰۳۱۷۹) ۱۰ر۳۰ـ ۲ر۳۰ـ ٤ر۳۰ـ ٦ر۳۰ـ ۸ر۳۰
میامی (۷۵٤۳۲۹) ۱۱ـ ۱ـ ۳ـ ۵ـ ۷ـ ۹ر۱۵
مولن‌روژ (۷۵۲۹۲۹) ۱۱ـ ۱ـ ۳ـ ۵ـ ۷ـ ۹
الوند (۳۵٦۵۳۸) ۱۰ـ ۱۲ـ ۲ـ ٤ـ ٦ـ ۸ـ ۱۰
کیهان (۵٤٦۳٦۰) ۹ـ ۱۱ـ ۱ـ ۳ـ ۵ـ ۷ـ ۹
مارلیک (۹٦۳٦۱٦) ۱۱ـ ۱ـ ۳ـ ۵ـ ۷ـ ۹
ارانوس (۵۲۷۹۷۱) ۱۰ر۳۰ـ ۲ر۳۰ـ ٤ر۳۰ـ ٦ر۳۰ـ ۸ر۳۰
سیلوانا (۳٦۳۷۷۷) ۱۱ـ ۱ـ ۳ـ ۵ـ ۷ـ ۹
آستارا (۲۷٤۰۲۲) ۱۰ر۳۰ـ ۲ر۳۰ـ ٤ر۳۰ـ ٦ر۳۰ـ ۸ر۳۰
شرق (۵۳٤۰۲٤) ۱۰ر۳۰ـ ۲ر۳۰ـ ٤ر۳۰ـ ٦ر۳۰ـ ۸ر۳۰
شهرام (۸٤٤۵٤۹) ۱۱ـ ۱ـ ۳ـ ۵ـ ۷ـ ۹
★ اژدها وارد میشود ـ سینماسکوپ ـ رنگی
برلیان (۳۹۳۵۳۵) ۹ـ ۱۱ـ ۱ـ ۳ـ ۵ـ ۷ـ ۹
★ اسرارنهفته ـ رنگی ـ سینماسکوپ
آریا (۳۱۹۸۸٤) ۹ـ ۱۱ـ ۱ـ ۳ـ ۵ـ ۷ـ ۹
★ بی‌نام ـ رنگی ـ آمیتاب شاترجی
همای (۳۱۱٦٦۹) ۱۰ر۳۰ـ ۲ر۳۰ـ ٤ر۳۰ـ ٦ر۳۰ـ ۸ر۳۰
★ برای زنده‌ماندن جدال‌کن ـ راجاجانی
پردیس (۳۰٤۲۵۹) ۹ـ ۱۱ـ ۱ـ ۳ـ ۵ـ ۷ـ ۹
★ پدرخوانده ـ رنگی ـ مارلون براندو
شهرقشنگ (٦٤۷۷۷۷) ۱۱ـ ۳ـ ٦ـ ۹
★ پاپیون رنگی ـ استیومک‌کوئین
پارک (۳۱۹٦۳۷) ۹ـ ۱۱ـ ۱ـ ۳ـ ۵ـ ۷ـ ۹
★ ترس ساز ـ رنگی ـ کتی‌جورادو
گلدن‌سیتی (٦٦۳۲٦۹) ۱۱ر۱۵ـ ۱ر۳۰ـ ۳ر۳۰ـ ۵ر۳۰ـ ۷ر۳۰ـ ۹ر٤۵
★ تله‌مرگ ـ رنگی ـ سینماسکوپ
بازستیک (٦٦۸٤٦۱) ۱۱ـ ۱ـ ۳ـ ۵ـ ۷ر۱۵ـ ۹ر۱۵
★ جاذبه جسم ـ رنگی ـ آنجل تامپکینز
ب.ب (۸۲۹٦٤۱) ۱۰ـ ۱۲ـ ۲ـ ٤ـ ٦ـ ۸ـ ۱۰
★ حمله کوسه ـ رنگی
پارمونت (٦٤۸۳۲۱) ۱۱ر۱۵ـ ۱ر۳۰ـ ۳ر۳۰ـ ۵ر۳۰ـ ۷ر۳۰ـ ۹ر۳۰
★ حباب ـ رنگی
آتلانتیک (۸۹۷۱۷۱) ۱۱ر۱۵ـ ۱ر۳۰ـ ۳ر۳۰ـ ۵ر۳۰ـ ۷ر۳۰ـ ۹ر۳۰
★ حماسه جوهامر ـ رنگی ـ جان مایکل ونیستت
دیاموند (۸۲۸٤۰۰) ۱۱ر۱۵ـ ۱ر٤۵ـ ۳ر۳۰ـ ۵ر۳۰ـ ۷ر۳۰ـ ۹ر٤۵
★ حمله هیولا ـ رنگی ـ نیک‌آدامز
متروپل (۳۱۹۱۰) ۹ـ ۱۱ـ ۱ـ ۳ـ ۵ـ ۷ـ ۹
★ دنیای عجیب مورچگان رنگی ـاسکوپ
سینه‌موند (٦٤۸۳۲۲) ۱۱ـ ۳ـ ۵ـ ۷ـ ۹
★ دزیره دختر هوس ـ رنگی ـ کلودیا جنینگز
شهرتماشا (۹۲۸٦۸٦) ۱۱ر۳۰ـ ۱ر۳۰ـ ۳ر۳۰ـ ۵ر۳۰ـ ۷ر۳۰ـ ۹ر٤۵
★ دانه‌های شن ـ رنگی ـ استیومک‌کوئین
سانترال (۹۲۸٦۸٦) ۱۱ر۱۵ـ ۳ـ ٦ـ ۹ر۱۵
★ رگبار مرگ ـ رنگی ـالیزاک هیس
گلدیس (٦۲۸۷۱۳) ۱۰ر۳۰ـ ۳ر۳۰ـ ۵ر۳۰ـ ۷ر۳۰
★ رگبار ـ فنی‌زاده ـ پروانه معصومی
بولوار (٦۵۵۲۹۲) ۱۱ـ ۱ر۳۰ـ ٤ـ ٦ر۳۰ـ ۹
★ زفاف خونین ـ رنگی ـ میشل پیکولی
شهرقصه (٦۲۷۲۹۰) ۱۱ـ ۲ـ ٤ـ ٦ـ ۸ـ ۱۰
★ زنهای ضدمرد ـ کمربندسیاه
نادر (۳۱٤٤۹۵) ۹ـ ۱۱ـ ۱ـ ۳ـ ۵ـ ۷ـ ۹
★ سرایدار ـ علی نصیریان
کاپری (۹۲۸٤۰۱) ۱۱ـ ۱ـ ۳ـ ۵ـ ۷ـ ۹
★ (×) شب نشینی در قصر دراکولا ـتوماس‌هانتر
پولیدور (۸۹۲۷۳۱) ۱۱ر۳۰ـ ۱ر۳۰ـ ۳ر۳۰ـ ۵ر۳۰ـ ۷ر۳۰ـ ۹ر٤۵
★ شهر شراب ـ خوروش ـ مرتضی عقیلی ـ آرمان
آسیا (٦٤۲۹۰۹) ۱۱ـ ۱ـ ۳ـ ۵ـ ۷ـ ۹ر۱۵
رکس (۳۱۵۲۹۳) ۱۰ر۳۰ـ ۲ر۳۰ـ ٤ر۳۰ـ ٦ر۳۰ـ ۸ر۳۰
شهوند (۳۵٤۰٤۰) ۹ـ ۱۱ـ ۱ر٤۵ـ ٤ـ ٦ر۱۵ـ ۸ر۳۰
لیدو (۵٤۱۲۸۲) ۱۰ـ ۱۲ـ ۲ـ ٤ـ ٦ـ ۸
پتون (۷٦۰۱۳٦) ۹ـ ۱۱ـ ۱ـ ۳ـ ۵ـ ۷ـ ۹
ژاله (۳۰٤۱۲۰) ۱۰ر۳۰ـ ۲ر۳۰ـ ٤ر۳۰ـ ٦ر۳۰ـ ۸ر۳۰
توسکا (۵۳۹۵٤٤) ۱۰ر۳۰ـ ۲ر۳۰ـ ٤ر۳۰ـ ٦ر۳۰ـ ۸ر۳۰
المپیا (۹۲٦۷۹۷) ۹ـ ۱۱ـ ۱ـ ۳ـ ۵ـ ۷ـ ۹
پاسارگاد (۳٤۲۷۸۲) ۹ـ ۱۱ـ ۱ـ ۳ـ ۵ـ ۷ـ ۹
چرخ فلک (۹۵۰۵۵۸) ۱۰ـ ۱۲ـ ۲ـ ٤ـ ٦ـ ۸
سیلورسیتی (۲٦۱۲۰۵) ۱۰ر۳۰ـ ۲ر۳۰ـ ٤ر۳۰ـ ٦ر۳۰ـ ۸ر۳۰
★ شش سگ گانگستر ـ دنیای پرامید
آسمان آبی (۳٤۱٦٦۸) ۹ـ ۱۱ـ ۱ـ ۳ـ ۵ـ ۷ـ ۹
★ غروب یک عشق ـ رنگی ـ هلموت برگر
کسری (۸۲٦۹۳۹) ۱۰ـ ۱۲ـ ۲ـ ٤ـ ٦ـ ۸ـ ۹ر٤۵
★ قطار مرگ ـ اسیرعشق‌یک‌مرد
فلور (۵۲۸۰۹٦) ۹ـ ۱۱ـ ۱ـ ۳ـ ۵ـ ۷ـ ۹
★ (×) گناهکلفت خوشگل ـرنگی ـ میشل‌پلاسیدو
آمپایر (۸۹۳۹٤۲) ۱۱ر۱۵ـ ۱ر٤۵ـ ۳ر۳۰ـ ۵ر۳۰ـ ۷ر۳۰ـ ۹ر٤۵
★ مردیکه میخواست سلطان باشد ـ رنگی ـ شون‌کانری
شهرفرنگ (٦۲۷٦۲۸) ۱۱ر۱۵ـ ۲ر۳۰ـ ۵ـ ۷ر۳۰ـ ۱۰
★ میخواهم زنده بمانم ـ رنگی سوزان هیوارد
دیویی (۷۵۷۷۷۷) ۱۱ـ ۱ـ ۳ر۱۵ـ ۵ر۳۰ـ ۷ر٤۵ـ ۱۰
★ مردی در آتش ـ همایون ـ نوری کسرائی
اونیورسال (۹۲٦۹۵۳) ۱۱ـ ۱ـ ۳ـ ۵ـ ۷ر۱۵ـ ۹ر۳۰
ایران (۳۱٦۳۵٤) ۱۰ر۳۰ـ ۲ر۳۰ـ ٤ر۳۰ـ ٦ر۳۰ـ ۸ر۳۰
ساینا (۳۵۲٤٤۲) ۱۰ـ ۱۲ـ ۲ـ ٤ـ ٦ـ ۸ـ ۱۰
پاسیفیک (۷۵۳۳۱۱) ۱۱ر۳۰ـ ۱ر۳۰ـ ۳ر۳۰ـ ۵ر۳۰ـ ۷ر۳۰ـ ۹ر۳۰
تیسفون (۹۵۸۸۸۲) ۹ـ ۱۱ـ ۱ـ ۳ـ ۵ـ ۷ـ ۹
رنگین کمان (۷۵٦۷٦۰) ۹ـ ۱۱ـ ۱ـ ۳ـ ۵ـ ۷ـ ۹
پرسپولیس (۵۳۸۰۸۳) ۱۰ـ ۱۲ـ ۲ـ ٤ـ ٦ـ ۸
دریا (۳٤۱۷٤٦) ۹ـ ۱۱ـ ۱ـ ۳ـ ۵ـ ۷ـ ۹
کارون (۹۵۵۱٦۵) ۱۰ر۳۰ـ ۲ر۳۰ـ ٤ر۳۰ـ ٦ر۳۰ـ ۸ر۳۰
موناکو (۷۹۵۵۹٦) ۱۰ـ ۱۲ـ ۲ـ ٤ـ ٦ـ ۸
★ مبارزه مشت ها ـ وقتیکه زنها دم داشتند
ستاره (۵۳۹۷۲۱) ۹ـ ۱۱ـ ۱ـ ۳ـ ۵ـ ۷ـ ۹
★ مردی در استانبول ـ لبخند شیاطین
البرز (۳۰٤۲۵۸) ۸ر۳۰ـ ۱۲ـ ۳ر۳۰ـ ۷ـ ۸ر۳۰ـ ۱۰ر۳۰
★ ونوس جنگل ـ سینما سکوپ ـ رنگی
سهیلا (۳۱٦٤۲٤) ۱۰ر۳۰ـ ۲ر۳۰ـ ٤ر۳۰ـ ٦ر۳۰ـ ۸ر۳۰
پلازا (٦٤٤۲۵۵) ۱۱ر۱۵ـ ۳ر۱۵ـ ۵ر۱۵ـ ۷ر۱۵ـ ۹ر۱۵
مراد (۷۵۳۳۸۲) ۹ـ ۱۱ـ ۱ـ ۳ـ ۵ـ ۷ـ ۹
ری (۵۲۲۵۷۸) ۱۰ـ ۱۲ـ ۲ـ ٤ـ ٦ـ ۸ـ ۱۰
★ نعره وحشت ـ سینماسکوپ ـ رنگی
رویال (۸۲۹۷۸۵) ۱۰ـ ۱۲ـ ۲ـ ٤ـ ٦ـ ۸ـ ۱۰
★ ویلون زن روی بام ـ رنگی ـ توپول
تخت جمشید (٦۵۲۵۵۰) ۱۱ـ ۳ـ ٦ـ ۹
★ همیشه سربلند ـ رنگی ـ ریچاردجیگل
رادیوسیتی (٦٤۳۳۲۰) ۱۱ر۱۵ـ ۱ر۳۰ـ ۳ر۳۰ـ ۵ر۳۰ـ ۷ر۳۰ـ ۹ر٤۵
★ همراهی ـ رنگی رندیرکاپور ـ تنوجا
حافظ (۳۹۱۰۷٤) ۱۰ر۳۰ـ ۲ر۳۰ـ ٤ر۳۰ـ ٦ر۳۰ـ ۸ر۳۰
سانس انگلیسی
گلدیس ساعت ۹ر۳۰ (رگبار مرگ)

آگهی تشکیل مجمع عمومی فوق‌العاده

مجمع عمومی فوق‌العاده صاحبان سهام‌شرکت سهامی خاص نیک‌کار روز سه‌شنبه ۲۵ خردادماه ۲۵۳۵ ساعت ٦بعداز ظهر درمحل شرکت تشکیل میشود ازصاحبان سهام‌یانماینده قانونی‌آنان دعوت میشود بارعایت مقررات اساسنامه درجلسه مزبور حضوربهمرسانند .

دستور جلسه

۱ـ ازدیاد سرمایه
۲ـ تغییر محل شرکت

هیات مدیره شرکت
سهامی‌خاص نیک‌کار

کمبود سیمان با افزایش مصرف محسوس میشود

کمبود سیمان با افزایش مصرف محسوس میشود

کمبود سیمان در نقاط مختلف ایران بخصوص تهران روز بروز محسوس تر میشود و قیمت آن همچنان سیر صعودی دارد. تولید کارخانه‌های داخلی سیمان امسال حدود ۶ میلیون تن برآورد می شود در حالیکه مصرف سیمان پیش‌بینی میشود به نزدیک هشت میلیون تن برسد.

توسعه کار های ساختمانی موجب شده است تا مقدار زیادی از ذخیره سیمان کارخانه ها و انبار خاوران وابسته به شرکت معاملات خارجی در چند هفته اخیر بفروش برسد چون هم اکنون تقاضاروی این محصول بیش از مقدار عرضه است، بهمین جهت قیمت سیمان معمولی در بازار آزاد تنی ۶۰۰ تا ۷۰۰ ریال و سیمان سفید تنی ۱۰۰۰ تا ۲۰۰۰ ریال ترقی کرده است و قیمت سیمان سیاه به تنی ۳۱۰۰ تا ۳۲۰۰ ریال و سیمان سفید به تنی ۹۵۰۰ تا ۱۰ هزار ریال رسیده است، در صورتی که نرخ اعلام شده از طرف مرکز بررسی قیمت ها برای سیمان سیاه تنی ۳۰۰۰ ریال و سیمان سفید تنی ۷۳۰۰ ریال است.

یك مقام مطلع به خبرنگار ما گفت: به تعداد متقاضیان سیمان اداره توزیع سیمان وابسته به شرکت معاملات خارجی افزوده شده است وبا این که در نحوه تحویل سیمان به متقاضیان دقت زیادی میشود و تمام کوشش مسئولین این سازمان در جهت تحویل سیمان بمقدار مورد احتیاج متقاضیان است. این مقام افزود: مقدار موجودی سیمان در تهران ممکن است در آینده جوابگو نباشد، بهمین خاطر توصیه می شود هرچه زودتر مقدار ی از سیمان های وارده به بنادر و گمرکات کشور ومقداری از ذخایر کارخانه ها در اختیار شرکت معاملات خارجی قرار گیرد و همچنین به مقدار خرید ازخارج نیز افزوده شود ودر کارخانه‌های سیمان کشور نیز بیش از گذشته نظارت گردد تامانند سال گذشته که برخی از کارخانه ها بعلت نقص فنی تعدادی ازماشین آلات آنها ماه‌ها تعطیل شدو تولیدشان کاهش یافت امسال دچار چنین مشکلاتی نشوند.

صادرات کفش ماشینی کاهش یافت

★ برای صدور کفش ماشینی به سرمایه گزاری و فعالیت بیشتر نیاز است

صادرات کفش ماشینی به کشور های خارجی کاهش یافت و از ۱۹۷ تن سال قبل به ۱۴۰ تن به ارزش ۲۳ میلیون ریال پائین آمد.

خبرنگار ما مینویسد:

در شش هفت ساله اخیر اتحاد شوروی وبعضی کشورهای اروپایی بخصوص چند کشور اروپای شرقی از جمله خریداران بزرگ کفش ماشینی محصول ایران بوده‌اند، ولی دریکی دو ساله اخیر بعلت افزایش مصرف داخلی هیچ یك از کارخانه‌های موجود قادر به فروش کفش ماشینی در حدود تقاضای کشورهای خریدار نیستند وهمین امر موجب شده تا صادرات آن فرآورده صنعتی سیر نزولی داشته باشد.

در فروردین ماه سال گذشته حدود ۱۹۷ تن بارزش ۳۲ میلیون ریال کفش چرمی و لاستیکی و پلاستیکی بخارج از کشور صادر شده است، درصورتی که مجموع صادرات انواع کفش در فروردین ماه سال جاری قریب ۱۴۰ تن بارزش ۲۳ میلیون ریال بوده است.

یك مقام آگاه دراین زمینه به خبرنگار ما گفت: کفش از جمله فرآورده های صنعتی است که میتوان همه ساله مقدار زیادی بخارج از کشور صادر کرد، ولی متاسفانه آنطور که بایدو شاید در این رشته سرمایه گذاری و فعالیت نمیشود درحالیکه همه ساله مقدار زیادی پوست و سالامبور بصورت خام از کشور خارج می شود.

این مقام معتقد است که روز بروز به مقدار تقاضای فرآورده های چرمی افزوده میشود و اگر چند واحد بزرگ چرمسازی در نقاط مختلف کشور احداث شود و به ظرفیت کارخانه های موجود نیز افزوده گردد میتوان همه ساله مقدار زیادی محصولات چرمی به خارج از کشور صادر کرد.

معاملات بورس تهران

معاملات دیروز بورس تهران ۷۳ میلیون و ۳۱۹ هزار و ۲۷۵ ریال شده از این مبلغ، ۳۸ میلیون و ۸۱۳ هزار و ۲۱۶ ریال آن مربوط به فروش سهام بانکها و واحد های تولیدی بود و ۳۴ میلیون و ۵۰۶ هزار و ۵۹ ریال دیگر مربوط به فروش اوراق قرضه دولتی.

آمار تفکیکی معاملات دیروز بورس بشرح زیر بود:

۱۵۰۳۳ر۳ سهم بانك توسعه صنعتی و معدنی از قرار سهمی ۱۹۳۰ ریال.

۴۶۶ سهم بانك ساختمانی از قرار سهمی ۷۵۴۰ ریال.

۳۵۰ سهم بانك شهریار از قرار سهمی ۱۱۵۰۰ ریال.

۱۰۰ سهم صنایع نساجی مازندران از قرار سهمی ۱۵۵۵ ریال.

۳۱۰۰ سهم سرمایه گذاری ملی از قرار سهمی ۱۰۵۰ ریال.

مشکلات تولید کنندگان چای عنوان شد

برداشت محصول برگ سبز چای بهاره وسیله کشاورزان و باغداران در شمال آغاز شده و مطابق معمول همه ساله محصول روزانه تولید کنندگان به کارخانه ـ داران تحویل داده میشود. کارخانه‌داران درموقع تحویل برگ سبز چای مبالغ قابل توجهی بعنوان رطوبت از کشاورزان کسر میکنند و این امر موجب خسارت باغداران شده است.

اکنون که فصل بهره برداری این محصول است کشاورزان و باغداران چای از مسئولین امر انتظار دارند که کارخانه‌ها راملزم کنند تاچای را به قیمت عادلانه و باوضع موجود خریداری کنند، این مطلب را آقای اشجعی عضو انجمن شهرستان بندر پهلوی اعلام کرد

در باره وضع نامساعد پیله ابریشم و تخم نوغان نیز گفته شد: بازارپیله ابریشم درگذشته از رونق محسوسی برخوردار بود و قیمت تخم نوغان و پیله تا حدودی با هم تناسب داشت، ولی اخیرا قیمت تخم نوغان فوق العاده ترقی کرده، در صورتی که قیمت پیله ابریشم بطور چشمگیری پائین آمده تولید کنندگان این محصول از مقام های مسئول انتظار دارند قیمت تخم نوغان و نرخ پیله ابریشم را اعلام کنند، تا کشاورزان با توجه به ترقی مزدها قادر به پرورش این فرآورده باشند.

خبرنگار ما گزارش میدهد: سال اول بخاطر اینکه نوغان را از کشاورزان با قیمت مناسب خریداری کردند، باغداران به امید آینده بهتر، در راه توسعه توتستان های خود مبالغ زیادی سرمایه گذاری کردند، ولی متاسفانه پیله ابریشم را ارزانتر از گذشته از آنها خریداری کردند.

کشاورزان معتقدند اگر نرخ عادلانه‌ای برای این محصول اعلام شود، امکان ادامه کار ممکن خواهد بود و در غیر اینصورت موجب دلسردی کشاورزان خواهد شد.

تراکم کالا در فرودگاه مهرآباد

★ انبا رهای جدیدی در فرودگاه احداث خواهد شد. ورود کالا از طریق خطوط هوا پیمائی مرتبا افزایش می‌یابد و این افزایش موجب شده که بیشتر محوطه فرودگاه مهرآباد زیر پوشش کالا های وارداتی قرار گیرد.

بدنبال تراکم فوق العاده زیاد کالا درفرودگاه مهرآباد مقامات مسئول از وارد کنندگان و صاحبان کالا خواستند تا در ترخیص کالا از گمرک مهرآباد تسریع کنند.

این مقامات یادآور شدند: چنانچه میزان واردات کالا از طریق خطوط هوا پیمائی همچنان افزایش یابد نگهداری کالای وارداتی بسیار مشکل خواهد بود.

میزان کالای موجود در فرودگاه مهرآباد موجب شده است طرحی بمنظور ساختمان چند انبار بزرگ کالادر مهرآباد بمورد اجرا درآید.

احداث انبار های جدید کالا در فرودگاه مهرآباد بدنبال تشکیل کمیسیونی از مقامات و مسئولان سازمان های دولتی اتخاذ گردید.

براساس این طرح انبار های تازه‌ای برای تسهیل در کار حمل و نقل هوائی و نگهداری کالا های وارداتی توسط هواپیما های باربری ساخته میشود که با آماده شدن آنها کارترخیص و حمل و نقل کالا در فرودگاه از این انبار ها انجام خواهد شد. انبار های جدید که در ۸ هزار متر مربع از اراضی حاشیه رودخانه کن و در غرب فرودگاه مهرآباد احداث میشود از طریق یک جاده فرعی بمشاهراه تهران ـ کرج مرتبط خواهد شد. در کنار این انبارها محوطه سیمی نیز برای پارک هواپیما های حامل بار پیش‌بینی شده است. برای احداث انبار های تازه حدود ۳۰ میلیون تومان اعتبار در نظر گرفته شده است.

اقتصاد جهان

۳۶ درصد تورم در اسرائیل

تل آویو ـ آسوشیتدپرس ـ بموجب گزارش رادیوی رسمی اسرائیل تورم درحال حاضر در این کشور به ۳۶ درصد رسیده است.

آمارگران اسرائیل ضمن بررسی کلیه جنبه های اقتصادی وتجاری اسرائیل پیش‌بینی کردند که یك بحران شدید اقتصادی شامل بالارفتن رقم بیکاری و نیز کاهش ارز خارجی در اسرائیل قابل پیش بینی است.

وزارت دارایی اسرائیل نظر به اهمیت موضوع بالارفتن رقم تورم، و نابسامانیهای اقتصادی، گزارش محرمانه‌ای تهیه کرده که تسلیم هیئت دولت اسرائیل خواهد کرد.

صدور منسوجات مصر به بازار مشترك

بروکسل ـ رویتر ـ کمیسیون اقتصادی اروپا اعلام داشت که قراردادی بامصر درزمینه منسوجات امضاء کرده است. مدت قرارداد که مذاکرات در باره آن از دهم ماه مه جاری ادامه داشت، دوسال از تاریخ اول ژانویه سال جاری تعیین شده است.

بموجب قرارداد کلیه محدودیت های موجود در راه صادرات منسوجات مصر به کشور های عضو بازار مشترك ازمیان برداشته میشود. اما درعین حال ماده‌ای درقرارداد گنجانده شده که بموجب آن رهنمود های معاهده عمومی درباره تعرفه وتجارت دکات حاکم بر مناسبات تجاری درزمینه صدور منسوجات مصر به بازار مشترك خواهد بود.

بهبود وضع لیره استرلینك

میلان ـ رویتر ـ دربی تضعیف موقع لیره استرلینك در بورس‌های اروپایی، وضع این پول اینك در بازارهای پولی اروپا تقویت گردیده و ناظران پیش‌بینی میکنند در روزهای آینده نیز بهبود وضع معاملاتی لیره استرلینك همچنان ادامه پیدا کند.

سوداگران وناظران امور پولی میلان گفتند کاستر و فزونی بهای لیره درروزهای اخیر ناشی از اقداماتی است که از هفته قبل درزمینه مبارزه باسفته بازی روی ارزهای خارجی بمورد اجرا درآمده است.

از سوی دیگر بموازات بهبود وضع لیره استرلینك وضع دلار آمریکایی نیز در بورس های بین المللی اروپایی قدری بهبود یافته ومثلا در بورس میلان دیروز معاملات مهمی روی پول رسمی آمریکا صورت گرفت وخریداران برای خرید دلار وانجام معاملات مهم با این پول رغبت بیشتری نشان دادند.

آئین بزرگداشت پنجاهمین سال شاهنشاهی شکوهمند پهلوی، در تعمیرگاه مجاز شماره ۴۱ پیکان برگزار گردید

درجشن پرشکوه تعمیرگاه مجاز شماره ۴۱ پیکان، آقای عباس رنجبر (مدیر تعمیرگاه) گفت:

کارگر ایرانی، امروز ارزش و موقعیت اجتماعی خویش را یافته است و در راه اجرای نیات بلند پایه شاهنشاه آریامهر

واعتلای نام وطن، در صف مقدم سربازان انقلاب شاه و ملت قرار دارد

آقای عباس رنجبر مدیر تعمیرگاه مجاز شماره ۴۱ پیکان در مراسم جشن بزرگداشت ۵۰ سال شاهنشاهی پهلوی و سالروز تاسیس کارخانجات ایران ناسیونال طی سخنرانی جامعی ترقیات شگرف ایران را برهبری شاهنشاه آریامهر ستایش کرد.

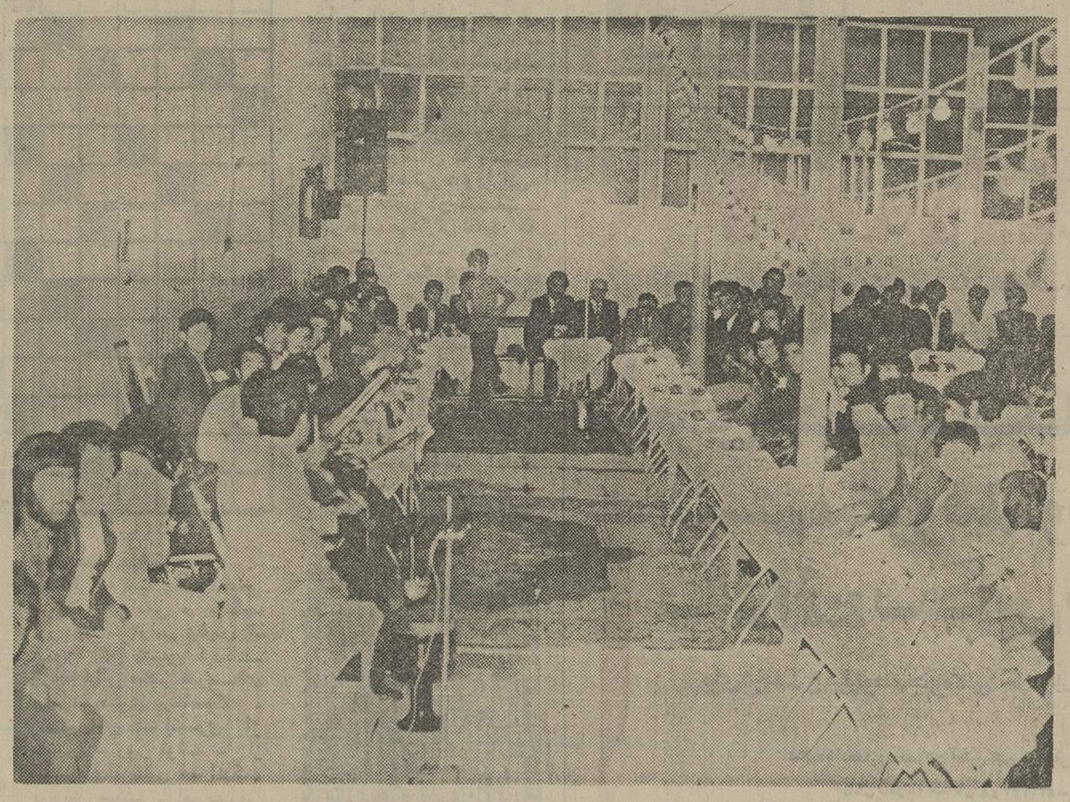

گوشه‌ای از سالن اجتماعات تعمیرگاه شماره ۴۱ پیکان

آقای شاپور لولائی مدیرداخلی باعرض خیرمقدم بمدعوین آغاز را اعلام کرد

بعدازظهر شنبه ـ بیست‌وپنجم اردیبهشت‌ماه ـ بمنظور بزرگداشت پنجاهمین سال شاهنشاهی پرافتخار پهلوی، که ضمنا سالروز تاسیس کارخانجات ایران فاسیونال نیز میباشد، مجلس جشن باشکوهی در محل تعمیرگاه مجاز شماره ۴۱ پیکان واقع درخیابان ایرانمهر روبروی پارك خیام ـ برگزار گردید.

دراین مجلس جشن و سرور که از ساعت چهار بعدازظهر آغاز گردید و تاپاسی ازشب گذشته ادامه داشت، علاوه برکارگران و کارکنان تعمیرگاه که در واقع میزبان جشن بودند، جمعی از شخصیت های برجسته مملکتی و مقامات محلی نیز حضور داشتند.

یك رویداد مهم در پرتو نمرات انقلاب شاه و ملت

درمراسم جشن تعمیرگاه مجاز شماره ۴۱ پیکان، ابتدا آقای شاپور لولائی ـ مدیر داخلی تعمیرگاه ـ پشت میکروفون قرار گرفت و ضمن سخنانی بشرح زیر، به حاضران خوش آمد و خیرمقدم گفت:

ملاما به تمام سروران و عزیزانی که باتشریف فرمائی خودبه جشن تعمیرگاه مجاز شماره ۴۱ پیکان، بر رونق جشن ما افزوده‌اید. بدون اشك کلیه مدعوین محترم مناسبت این جشن را بسیارخوب میدانند که بایدبگویم درواقع این یك آئین ملی است که ما برگزار می کنیم وبدین وسیله قطره‌ای از دریای بیکران سپاس خودرانثار شاهنشاهان افتخار آفرین دودمان پهلوی مینمائیم. بزرگداشت پنجاهمین سال شاهنشاهی شکوهمند پهلوی راما باگردهم آئی وترتیب دادن این مجلس جشن و سرور، ارج مینهیم وامروز راکه سالروز تاسیس کارخانجات ایران ناسیونال است، بدلیل آنکه یکی از رویداد های مهم صنعتی کشور ما درپنجاهمین سال شاهنشاهی پرشوکت و پرکت پهلوی است، جشن می‌گیریم. به جشن پرصفای ماخوش آمدید و من ازطرف مدیر، کارگران و کارکنان تعمیرگاه، مقدم شما عزیزان و سروران را گرامی میدارم.

راز پیشرفت و توسعه ـ ایران ناسیونال

بدنبال خیرمقدم آقای شاپور لولائی، آقای عباس رنجبر مدیر تعمیرگاه مجاز شماره ۴۱ پیکان پشت میکروفون قرار گرفت و سخنان مبسوطی باین شرح ایراد کرد:

کارخانه های اتومبیل سازی پیکان، یکی دیگر از اثرات غرورآمیز انقلاب شاه و ملت است که درست ۹ سال پیش، بهنگامی که کشور و ملت ما، تحت رهبری های خردمندانه شاهنشاه آریامهر، گام درجاده پیشرفت و ترقی نهاده و بسرعت مراحل پیشرفت را درتمام زمینه‌ها پشت سر مینهاد، گام بعرصه وجود نهاد.

۹ سال قبل بود که واحد اتومبیل سازی پیکان بدست مبارك شاهنشاه آریامهر گشایش یافت و باید اضافه کنم درطول این مدت، با مراقبت و مواظبت و دلسوزی هاو پرستاریهای شبانه روزی کارکنان زحمتکش و صدیق ایران ناسیونال، این واحد صنعتی هر روز گامی در جهت رشد و توسعه به جلو برداشت تاآنجا که در ظرف این مدت کوتاه که ازعمر ایران ناسیونال میگذرد، به چنین مرحله‌ای از ترقی و پیشرفت ورشد و توسعه رسیده که براستی افتخار آفرین و غرور انگیز است.

پیشرفت شگرف وچشمگیر در طول ۹ سال

آقای عباس رنجبر ـ مدیر تعمیرگاه مجاز شماره ۴۱ پیکان ـ در ادامه سخنان خود گفت:

در کارخانه های ناسیونال، امروز یك گروه متجاوز از ۸۵۰۰ نفر مشغول کارند و چنانچه به آمار مجموع کارکنانی که در صنعت اتومبیل سازی ایران مشغول کارند توجه کنیم، بایك رقم بالغ بر ۶۰ر۰۰۰ نفری مواجه میشویم واز سوی دیگر بااین واقعیت روبرو میشویم که متجاوز از ۶۳ درصد یك اتومبیل سواری درایران ساخته وتولید میشود که این میزان تا حصول به هدف استقلال قطعی صنعت اتومبیل و تولید صددرصد اتومبیل درداخل کشور چیزی باقی نمانده است.

آقای رنجبر به سیر صعودی تولید اتومبیل پیکان اشاره کرد وگفت:

دراولین سال فعالیت ایران ـ ناسیونال، تولید پیکان درسال ۳۰۰۰ دستگاه بود، در حالیکه امروز یعنی در سال جاری آمار نشان میدهد که تولید سالانه پیکان به ۱۱۰ر۰۰۰ دستگاه خواهد رسید. چنین رشد و پیشرفتی در طول ۹ سال فعالیت فقط وفقط معلول پیشرفت های همه جانبه مملکت تحت رهبری های خردمندانه شاهنشاه آریامهر بوده است که انشاءالله بخواست خداوند متعال تا پنج سال آینده، با بمرحله اجرا درآوردن برنامه های تنظیمی وبرخورداری ازحمایتهای بیدریغ اقتصادی و صنعتی دولت و نیز در اجرای منویات بلندپایه شاهنشاه آریامهر، میزان تولید ازیانصد هزار دستگاه درسال خواهد گذشت.

راهی روشن از پرتو اندیشه های والای رضاشاه کبیر

مدیر تعمیرگاه مجاز شماره ۴۱ پیکان، آنگاه گفت:

کارگر ایرانی امروز ارزش و موقعیت اجتماعی خویش را بازیافته و موفق شده است درراه اجرای نیات تعالیه شاهنشاه آریامهر که ضامن سعادت ورفاه ملت و پیشرفت وترقی کشوراست وبمنظور اعتلای نام وطن در صف مقدم سربازان انقلاب شاه و ملت قرار گیرد.

ناطق سهمی به پیشرفت های کشور در عصر درخشان پهلوی اشاره نمود و افزود:

در عصر درخشان پهلوی، دنیا شاهد پیشرفت های چشمگیر و وسیع سیاسی، اقتصادی و صنعتی ایران بوده و ملت ایران اینك در راهی گام می‌نهد که از پرتو اندیشه های والای اعلیحضرت رضاشاه کبیر ـ سرسلسله دودمان پهلوی وبنیانگزار ایران نوین ـ روشن وتابناك و در سایه رهبری‌های خردمندانه شاهنشاه آریامهر هموار گردیده است و ما کارگران تعمیرگاه شماره ۴۱ ایران ناسیونال مراسم شکوهمند در این تعمیرگاه دراین گردهم آئی بمنظور بزرگداشت پنجاهمین سال شاهنشاهی شکوهمند پهلوی، ازدل وجان آمادگی خود را برای خدمت به وطن وجانبازی وفداکاری در راه شاه خود اعلام می کنیم ...

برقرار و پایدار باد فرو فروغ دودمان شاهنشاهی پهلوی ـ پاینده وسرفراز باد ملت شریف وحق شناس ایران.

اجرای برنامه های هنری

سخنان آقای عباس رنجبر، با ابراز احساسات شدید وکف زدنهای ممتد مدعوین وحاضران پایان یافت و محوطه تعمیرگاه مجاز پیکان ۴۱ از فرط ابراز احساسات صمیمانه حاضران نسبت به شاهنشاه آریامهر به لرزه درآمد.

پس از سخنرانی آقای عباس رنجبر ـ مدیر تعمیرگاه مجاز شماره ۴۱ پیکان ـ برنامه های هنری توسط گروهی ازهنرمندان اجرا گردید واین مراسم پرشور وباشکوه با فریاد های جاویدشاه به پایان رسید.

گروه فرهنگی دکتر هشترودی

برای کلاسهای کنکور عمومی که روز ۲۷

اردیبهشت ماه صبحها تشکیل می‌شود ثبت نام مینماید.

محل ثبت نام ـ میدان کاخ دبیرستان دکتر هشترودی تلفن ۶۴۸۲۱۸ ـ ۸۹۳۰۹۵

نیم قرن سلطنت

دودمان پهلوی مایه افتخار و مباهات ملت شریف ایران و موجب افزونی خیرو برکت ایرانیان است، با سرافرازی تبریک و تهنیت عرض مینماید.

حاج طاهر یوسفی رئیس کانون شماره ۱۹ حزب رستاخیز ملت ایران و مدیر آجر اطمینان مراغه.

ملت شریف ایران

باسرافرازی و مباهات نیم قرن سلطنت دودمان پهلوی را که مایه سعادت و افتخار ملت ایران است صمیمانه به هموطنان عزیز تبریک و تهنیت عرض مینماید.

ابوالفتح فتوحی رئیس اتحادیه مصالح ساختمانی مراغه

صاحبان صنایع و بازرگانان کشور

الاخبار

تنها مجله عربی زبان ایران از گروه نشریات مؤسسه اطلاعات با داشتن نمایندگی در ۲۱ کشور عرب روزهای شنبه منتشر میشود

دعوت مجمع عمومی عادی شرکت قند نقش جهان (سهامی عام)

مجمع عمومی عادی شرکت قند نقش جهان (سهامی عام) در ساعت ۹ صبح روزشنبه پانزدهم خرداد ماه ۲۵۳۵ در محل بانك توسعه صنعتی و معدنی ایران واقع در تهران خیابان حافظ شمالی شماره ۵۹۳ تشکیل میگردد.

از عموم صاحبان سهام محترم شرکت تقاضا میشود که در روز و ساعت مقرر خود و یا نماینده تام‌الاختیار آیشان در جلسه حضور بهمرسانند.

دستور جلسه:

۱ـ استماع گزارش هیئت مدیره و بازرسان راجع به عملیات شرکت در سال مالی منتهی به ۳۰ر۱۲ر۵۴ و تقسیم سود.

۲ـ تصویب ترازنامه وحساب سود وزیان سال مالی منتهی به ۳۰ر۱۲ر۱۳۵۴.

۳ـ انتخاب بازرس اصلی و علی‌البدل.

۴ـ تبادل نظر و اتخاذ تصمیم در مورد امور جاری شرکت.

هیئت مدیره شرکت قند نقش جهان (سهامی عام)

گفتگو با الیزابت تایلور در تهران

لیز: بزودی از برتون جدا میشوم

تا چند دقیقه قبل از ورود هواپیما به فرودگاه مهرآباد، باران شدیدی فرو ریخت چنان که مستقبلین بدرون اتومبیلها پناه بردند و همه جا بدنبال چتر می‌گشتند تا میهمانان را به هنگام پیاده‌شدن از هواپیما با چترهای محافظ استقبال کنند. میهمانان یک گروه از معروفترین روزنامه نگاران، مقامات فرهنگی، دانشگاهی، هنری و چندتن از بازرگانان همده امریکابودند که برای بازدید چند روزه به ایران می آمدند.

هواپیمای غول‌پیکر جمبوجت ایرانی برباند فرودگاه نشست و درست درهمین لحظه آفتاب نمایان شد و باران بندآمد. خاک نمو راطراف باند ونسیم خنک آفتاب مطبوع ورنگین کمان زیبای آسمان یک فضای شاعرانه‌یی پدید آورده بود. فوجی از میهمانان از پلکان هواپیما سرازیر شدند.

همه درانتظار الیزابت‌تایلور این ستاره همیشه زیبا و زن افسانه‌ای قرن بودیم حتی میهمانانی که در هواپیما بااو بودند به زمره مستقبلین پیوستند تا لیز را یکبار دیگر تماشا کنند.

حالا همه‌بجز «لیز» ازجمبوجت پیاده شده بودند.

باچند تن‌ازمیهمانان‌صحبت کردیم اما چشمها نگران‌پلکان

الیزابت تایلور در فرودگاه مهرآباد

هواپیما بود تا آنکه الیزابت تایلور در آستانه در هواپیما هویداشد وبعد ازاوهمراهان ویژه‌اش رادیدیم‌ومدیر برنامه ها، پزشک، آرایشگر و چند تن دیگر که نشناختیم،و لیز زیبا لیز افسانه‌ای با چشمان بنفش پر جذبه‌اش و بالبخند مهربان همیشگی‌اش، باوقار مثل یک پرنسس‌آهسته وآرام از پلکان فرودآمد. سی‌وچند سالست که زندگی افسانه‌ای او گوئی موضوع گفتگوهاو نوشته‌هاست و هنوز هم در باره او گفتن، تازگی دارد. الیزابت تایلورگوئی‌همان‌دختر پرشور سی و چهار سال پیش است که در سن ده سالگی بعنوان یک ستاره بزرگ‌شهرت جهانی یافت و هالیوود را تسخیر کرد.

پدر لیز یک تابلو فروش‌بود و مادرش ستاره سینما. اوبه تشویق مادرش در کودکی نزد «واکانی» رقص آموخت و بعدها رقص مایه تعلق‌خاطرش به بازیگری شد.

در زمان جنگ جهانی دوم درحالیکه لیز فقط هفت سال داشت انگلیس را ترک گفت‌به پاساونا در ایالت کالیفرنیا امریکا رفت‌اودرآمریکا بامردی بنام سام‌مارکس کارگردان معروف آشنا شد و بوسیله‌او به استودیوهای فیلمبرداری متروگلدین‌مایر راه یافت. سام در آنوقت برای بازی‌در فیلمی بنام لیسی با وفا بدنبال یک دختر زیبا و کمسال می‌گشت و لیز که با زیبائی و جذابیت خود او را مسحور ساخته بود برای این نقش انتخاب شد. فیلمهای دیگر، قراردادهای طولانی و شهرت افسانه‌وار او آغازی چنین داشت.

الیزابت تایلورپنجبار ازدواج کرده است وآخرین شوهراو ریچارد برتون هنرپیشه بزرگ تئاتر و سینماست. لیز طولانی‌ترین‌دوره‌زندگی‌مشترک با ریچاردبرتون را گذرانده است. او در سال ۱۹۶٤ بدنبال یک عشق آتشین با ریچارد ازدواج کرد و اکنون سه‌سال‌است که‌گویاروابطشان تیره شده است. اما مخفی نماند که دیدارهای گاهگاهی آنها این شبهه را بوجود آورده که قهر و آشتی آنها مصلحتی است. این خود بهترین انگیزه گفتگو باالیزابت تایلور بود.

ـ به ایران خوش‌آمدی سفر چگونه بود؟

خیلی خوب با آنکه یازده ساعت در آسمان بودم اما احساس خستگی زیادی‌نمیکنم.

ـ درباره ایران‌چیزی‌میدانی؟

البته، اما سعی میکنم ایران را بهتر بشناسم. ضمن پرواز با فضای ایرانی آشنا شدم در داخل هواپیمای جمبوجت با غذاهای ایرانی و با موسیقی ایرانی پذیرائی شدم عالی بود.

ـ خانم برتون! می‌توانم ...

هنوز حرفم تمام نشده بود که موقرانه بمن نگاه کرد و گ‌ت: من خانم برتون نیستم ازاین لقب هم خوشم نمی‌آید

ـ چرا؟

ـ برای اینکه دوست دارم الیزابت‌تایلور باشم.

شما که هنوز همسر آقای ریچارد برتون هستید ... از او چه خبر؟

ـ من بزودی از او جدا خواهم شد ... چطورمیتوانم از او خبر داشته باشم ... دارم جدا می‌شوم همه اینرا

بقیه در صفحه ۳٤

تلویزیون

برنامه اول کانال ۷

دوشنبه
۳۰ـ۱۶ اخبار
۳۵ـ۱۶ موسیقی محلی
۰۰ـ۱۷ نقالی
۱۲ـ۱۷ برنامه کودکان
۲۰ـ۱۸ اخبار استان
۳۰ـ۱۸ برنامه اموزشی
٤۵ـ۱۸ اخبار ورزشی
۰۰ـ۱۹ سینمای ازاد
۳۰ـ۱۹ فرستاده ویژه
آهن‌های زیرزمینی،
۰۰ـ۲۰ مشروح اخبار
٤۰ـ۲۰ بارتا
٤۰ـ۲۱ روز جهانی ارتباطات
۰۰ـ۲۲ آقای مربوطه
۰۵ـ۲۲ موسیقی کلاسیک
۳۰ـ۲۲ سیری در تاریخ
برنامه نیمروز سه‌شنبه
۰۰ـ۱۲ اخبار
۰۵ـ۱۲ دائره‌المعارف دریا
۰۰ـ۱۳ ترانه‌های ایرانی
۱۰ـ۱۳ جود مرد سرنوشت
۰۰ـ۱٤ اخبار

برنامه دوم کانال ۹

برنامه بین‌المللی
۰۰ـ۱٦ اسلاید و موزیک
۳۰ـ۱٦ اخبار + گفتارکوتاه
۳٦ـ۱٦ فیلیپر
۵۹ـ۱٦ من آدم اخلاقی‌هستم
۲٦ـ۱۷ آخرین مهلت
۱۰ـ۱۸ راهنما
۰۰ـ۱۹ اخبار
برنامه عادی
۱۵ـ۱۹ موسیقی و تصویر
۳۰ـ۱۹ اتاق اخبار
۳۵ـ۱۹ ماجرا «عقاب دیگربار به پرواز می‌آید»
۰۵ـ۲۰ شیوه‌های دیدن
۳۲ـ۲۰ زیست‌شناسی دریا
۵۷ـ۲۰ قانون دوست‌شماست
۰۰ـ۲۱ اخبار از برنامه دوم
۳۰ـ۲۱ جهان تئاتر ـ
۵۰ـ۲۲ رقص کلاسیک هند
ساعت ۳۰ر۲۱ امشب در بخش تئاتر تلویزیون دو طرح تلویزیونی ـ درونمایه یک احساس و تکگوئی ـ از محمد صالح علماء نمایش داده میشود.

برنامه آمریکا

دوشنبه
۰۰ـ۱٦ تلویزیون امروز
۰۵ـ۱٦ بیمارستان عمومی
۳۰ـ۱٦ خیابان سسامی
۲۵ـ۱۷ سندباد
۳۰ـ۱۷ مریخی محبوب من
۵۵ـ۱۷ آگهی
۰۰ـ۱۸ اخبار
۳۰ـ۱۸ یادداشت برنامه‌ها
۳۵ـ۱۸ دنیای حیوانات
۲۵ـ۱۹ فیلم
۲۵ـ۲۱ حقیقت
۵۵ـ۲۱ آگهی
۰۰ـ۲۲ اخبار
۲۰ـ۲۲ شو

AEI
اراکسپرس اینترنشنال
مجرب‌ترین سازمان جهانگردی در ایران تدارک دیده است
مسافرتهای آموزشی زبان انگلیسی
تابستان ۲۵۳۵
مخصوص نوجوانان وجوانان ۱۰ تا ۲۲ ساله

نام تور	مدت تور	تاریخهای حرکت	قیمت بریال
آموزش زبان تورکی	٦ هفته	۱۳ و ۲۷ تیر	۸۹۸۸۰ ریال
آموزش زبان ردینگ	٦ هفته	۲۰ تیر	۹٦٤۵۰ ریال
آموزش زبان الی	٦ هفته	۲۷ تیر	۹۸۳۵۰ ریال
آموزش زبان آکسفورد ـ لندن	٦ هفته	۲۰ تیر	۱۰۵۳۰۰ ریال

برای تهیه تورهای فوق وبلیط مسافرت هوائی به‌تمام نقاط ایران وکشورهای جهان به:
۱ـ سازمان توریستی و مسافرتی آپادانا ـ جاده قدیم شمیران چهارراه حقوقی اول خیابان ایرج شماره ٤ تلفنهای: ۷۵۷۹۸۹ـ۷۵٦۲۰۳ـ۷۵٤۸۳۰
۲ـ شرکت ایرانین اکسپرس ـ خیابان ویلا ـ شماره ۱٤ تلفنهای: ۸۳٤۰٤۹ـ۸۳٤۰٤۷ـ۸۳٤۰٤۸ـ۸۳٤۰٤۹
۳ـ آژانس جهانگردی مهاجری وشرکاء ـ خیابان ویلا شماره ۵ تلفنهای: ۸۲۵۰۵۲ـ۸۲٤۰۷٤ـ۸۳۱۰۸۱
٤ـ آژانس مسافرتی وجهانگردی یونایتد اکسپرس ـ خیابان ویلا ـ شماره ۱۹/۱ تلفنهای: ۸۲۰۱۹۳ـ۸۳۸۱۰۷ تا ۸۲۰۱۹۳
یا آژانس مسافرتی خودتان مراجعه فرمائید
35.AE.8

کاشی سعدی

ستارهٔ بخت شما

- فروردین: درخانواده شمایك واقعه خوشحال کننده‌پیش می‌آید، دوستان قدیمی و افراد مورد نظر را ملاقات می‌کنید.
- اردیبهشت: خبرجالبی تازه‌ای کارهای شما رابه‌تعویق می‌اندازد. دقایق لذت‌بخشی درانتظار شماست.
- خرداد: بدون مشورت همسر یاشخص مورد علاقه‌تان از انجام کار مورد نظر خودداری کنید، خرید خوبی میکنید.
- تیر: فکری راکه درسرداريد به‌مرحله عمل درمی‌آورید، بیك دوست قدیمی کمك می‌کنید.
- مرداد: نامه مهمی دریافت میکنید وبدنبال آن‌تصمیم مهمی میگیرید، از ولخرجی‌ها پرهیز کنید.
- شهریور: کارهای عقب‌افتاده راسرو صورت میدهید، نسبت به نزدیکان خیلی سختگیر نباشید.
- مهر: مشکلی داریدکه افراد فامیل دررفع آن بشماکمك خواهندکرد، بکار جالب وغیر منتظره‌ای دست‌میزنید.
- آبان: در باره مسائل عاطفی همه‌چیز به‌نفع شما تمام میشود. ازنظرمالی وضع بهتری پیدا می‌کنید.
- آذر: چندنفر باشما مخالفت میکنند اماکاری ازپیش نمی برند. پولی راکه منتظرش هستید بدستتان‌میرسد.
- دی: کار هابسرعت انجام میشودوبه موفقیت نزدیك می شوید، از شما انتقاد میشودکه بسودتان است.
- بهمن: پیشنهاد بسیار خوبی بشما ارائه میشود، فرداچند برخورد جالب خواهید داشت.
- اسفند: در تصمیمی که‌دارید ثابت‌قدم باشید، بهتر است دررفتار خود بااعضای خانواده تجدید نظر کنید.

جدول

جدول عادی

شماره ۹۳٤۲

افقی:

۱ـ ازگلهای‌گلدانی ـ زن خوب چنین هم هست و مرد درویش را به جائی میرساند ۲ـ گاهی از روزگار کسی درمی‌آورند ـ یکی از افعال ـ اگر بجائی رسد عجبی نیست ۳ـ طایفه و عشیره ـ چه وقت؟ ـ مدافع گلر ـ عرب میگوید نه ـ اثر ٤ـ از واحد های‌پول ـ روزگار ـ واحدی‌در وزن ـ صاحب یال است و کوپال ۵ـ یازده ـ شوخ طبع ترین نویسنده ٦ـ به گرد ایوان میکشند ـ ضمیریست ـ اگر در راه عزیزان ندهند جز بار گرانی بردوش نیست ـ در ساختمان میکشند ۷ـ خوش بحالش که بمراد دل رسیده ـ در صورت است ـ جام معروف ـ شلو ارمدروز ۸ـ کجاست؟ ـ در کام صدف که افتد مروارید میشود ـ رودی در اروپا ۹ـ خسته میزند ـ کاش دنده‌یی کم نداشت ـ بچه مدرسه‌یی در مشق میزند ـ سزاوار و لایق ۱۰ـ بندگان خدا ـ لخت و برهنه ـ تکخال ورق ـ گریه و زاری در مرگ عزیزی ۱۱ـ اثری‌ازفخرالدین اسعد گرگانی در شرح حال عشاق معروفی ـ اشاره به دور ۱۲ـ با زیادش به جایی هم میرسند ـ زهر ـ ازحیوانات درشت جثه دریاها ـ جوی خون ۱۳ـ هدف‌بوسه ـ شیرین ـ خرس در لفظ عرب ـ جنس قوی ـ ورزش سبک ـ درمان درد میکند ۱٤ـ خراب شده ـ سازمانی در آمریکا ـ کاکل به سرش را بیشتر می‌پسندند ۱۵ـ در قدیم جزو سپاهیان بود ـ قسمتی از خانه تا چند سال پیش.

عمودی:

۱ـ سختی‌ها ـ زمانی در مصر مرد مذهبی بود ـ پادشاه ۲ـ لقب پیامبر ختمی مرتبت ـ توانایی ـ جنگنده در دریا ـ هراس وترس ۳ـ اکنون اتاق نشیمن کرده‌اند ـ پارچه لباس دختر مدرسه‌ای بود ـ بدبوی پرخاصیت ـ راه بی‌پایان ٤ـ اثری از ماتیسن ـ روز تولد ـ از کشورهای‌آفریقایی ۵ـ اندک ـ درویش میکشد ـ امر به‌نرفتن میکند ـ وسیله اسارت بود ٦ـ پیدا شدنی نیست ـ مایه حیات ـ اخوی معروف‌مرگ ـ علامت جمع ۷ـ باید غنیمت باشد ـ لطیف ـ اگر ـ جای آرامش خاطر ۸ـ خداوند یکتا ـ آنچه عاقبتی خوش ندارد ـ خاک کوزه‌گری ۹ـ حالت بیهوشی ـ از ویتامین‌ها ـ میوه‌ایست ـ آخرین حرف ۱۰ـ حرف صریح ـ به بیمار خدمت میکند ـ رشد و نمو کردن ـ دوستش به پشیزی نمی‌ارزد ۱۱ـ ثروت ودارائی ـ نوشتن مطلبی در کتاب ـ مادر عرب ـ تکرار نکنید که بچه میترسد ۱۲ـ وقت‌زیادی از خانم را میگیرد ـ شهری در غرب ـ درازگوش ۱۳ـ ضمیر متصل ـ برای‌عشقبازی میزنند ـ زینت انگشتری‌است ـ شاعر از اینهم ملول بود ۱٤ـ به پشت حیوان می‌نهند ـ طویلترین چاه ـ نفس بلند ـ روح است ۱۵ـ از وسایل کار نجار ـ وسط ـ از اعضاء درون گوسفند.

حل جدول شماره ۹۳٤۱

جدول ویژه

شماره ۷۰۲

افقی:

۱ـ جلسه سخنرانی ـ اثری از صادق هدایت ۲ـ کلمه‌ای در مقام تاکید ـ از امراضی که زمانی بیداد میکرد ـ کاشف «د ـ د ـ ت» ۳ـ آرزوی همه عشاق است ـ آش ـ سرپوش جنایات است ـ رودی در اروپا ـ علامت مفعول صریح ٤ـ آبدیده ـ ستاره‌ای که خیلی کم‌پیداست ـ اثر چرکی ـ حرف افسوس ۵ـ آرزوی مو بدل دارد ـ کتابی است در لغت فارسی ٦ـ سرازیری ـ از آلات طرب ـ مادر همه ورزشها ـ با پول زیاد بیشتر میخورند ۷ـ الهه شکار در یونان قدیم ـ مایه اصلی ـ صد هزار هندی ـ از رفتنی‌ها ۸ـ علامت جمع ـ از محلات آبادان ـ عرق نیشکر ۹ـ درجه بلندی و کوتاهی صدا ـ رشد کردن ـ روز گذشته ـ شاعرمعروف‌بی‌نام ونشان ۱۰ـ عضوی در درون ـ از آلات طرب ـ شخص و ذات ـ خویشاوند ۱۱ـ در نیویورک سر به فلک کشیده ـ عشق و دوستی ۱۲ـ طومار و فهرست ـ پهلوان ـ سرش در کار سیاست است ـ تکرارش کنید و بدست بچه بدهید تا بازی کند ۱۳ـ پایه و بنیان ـ کافیست ـ از مرغان افسانه‌ای ـ قاعده و روش ـ مثل ومانند ۱٤ـ از جنگهای معروف در صدر اسلام ـ مجلسی در روم قدیم ـ چهرمیی در ورق ۱۵ـ از معروفترین امپراتوران روم ـ بلبل نغمه‌سرا.

عمودی:

۱ـ با همجنسش پرواز میکند ـ معشوقه مردخای ـ میدان اسبدو نی ۲ـ یاری کننده ـ جنس قوی ـ پدربزرگ ـ غفلت و فراموشی ۳ـ مهره‌یی‌درشطرنج ـ خونش‌راریخته‌اند ـ یخ ـ نقش هنرپیشه ٤ـ خردمند ـ یکی از پیامبران ـ لباس پوشیده ۵ـ میوه مربا ـ پیشاوندیست ـ ورزش تابستانها ـ در دست مطرب است ٦ـ سختی های روزگار ـ ویسکی بی‌سودا ـ قاعده و روش ـ از کلمات نفی ۷ـ سخن‌زشت ـ آنچه از مایع ته‌نشین شود ـ بالا آمدن آب دریا ـ آفتاب عالمتاب ۸ـ دباغی کردن پوست ـ اثری از نظامی گنجوی ـ گیاه بیابانی ۹ـ بدل بیشتر میرسد ـ گل بتونه ـ حشره‌ایست ـ عروس خانم هرگز نگفته ۱۰ـ حیوانی است ـ زمانی به‌پای اسیران می‌بستند ـ بی‌قلاده ـ شهر گل و بلبل ۱۱ـ نحیف و لاغر ـ کمتربه‌آن وفامیکنند ـ ضمیر اشاره ـ نفس بلند ۱۲ـ کربلای سابق ـ سردارمعروف رومی که اسیر اشکانیان شد ـ نیکویی و بخشش ۱۳ـ درنده‌خو ـ وقتیکه پیشه کنند به کام شیر میروند ـ کشیده شده ـ سازمانی در آمریکا ۱٤ـ مدافع دروازه است ـ بنده خدا ـ عصاره گوجه فرنگی ـ از حیوانات بارکش ۱۵ـ زین و برگ اسب ـ زمانی پنجره اعیان و اشراف بود ـ از وسایل کار نقشه‌کش.

حل جدول شماره ۷۰۱

Canon
قابل توجه مسئولین محترم دانشگاهها ـ کتابخانه ها ـ بیمارستانها ـ آزمایشگاهها کارخانجات ـ وزارتخانه ها ـ شرکتهای وارداتی وصادراتی وشرکتهای مهندسی.
برای تجهیز بایگانی خود با سیستم میکروفیلم ومیکروفیش با کانن تماس بگیرید
برای دریافت ۵ هزارتومان جایزه کانن فقط تاپایان خرداد ماه فرصت دارید
نماینده انحصاری محصولات اداری کانن در ایران: شرکت کانولا
خیابان نادرشاه تلفنهای ۸ و ۸۳۲۳۷۷ ـ ۸۳۸٤۲۳

کلاسهای آزمون همگانی دانشگاهها و مدارس عالی کشور
۷۰ ساعت در ۷ روز صبح وعصر
روزهای:
۲۰ـ ۲۱ـ
۲۲ـ ۲۳ـ
۲٤ـ ۲۵ـ ۲٦
خردادماه تشکیل میشود،
با ارائه یك قطعه عکس هر روز ازساعت ۸ صبح الی ۸ شب میتوان ثبت‌نام کرد.
نشانی: شاهرضا اول صبای شمالی
گروه فرهنگی جاویدان تلفن: ٦٦۵۰۳۷ ـ ٦٦٤۱٦٤ ـ ٦٦٤۱٦۳ ـ ٦٦٤۱٦۲

سینمای هند که درگذشته با عرضه آثارخوب وخانواده پسند شهرت بیمانندی کسب کرده، باردیگر شاهکار جدیدی‌عرضه مینماید که بدون شك مورد توجه همگان قرارخواهد گرفت.

از صبح چهارشنبه فقط در
سینما همای
نمایش دهنده محصولات ممتاز سینمای هند

«باندان» جواهر نایابی است در میان آثار برجسته و بی نظیر سینمای هند و مشحون از عشق وانسانیت وجوانمردی

اطلاعات دیپلماتیک

سازمان آزادیبخش فلسطین و تصمیم ایران

وزیران خارجه پاکستان و نیجر که در راه بازگشت از کنفرانس اسلامی در استانبول همراه وزیر خارجه ایران وارد تهران شدند، در مصاحبه‌ای که در فرودگاه مهرآباد بعمل آمد به پرسش های خبرنگاران پاسخ گفتند.

«عزیز احمد»، وزیر خارجه پاکستان گفت نمایندگان سازمان آزادی بخش فلسطین از تصمیم ایران که اجازه میدهد این سازمان در ایران دفتر نمایندگی دایر کند، بسیار خوشحال شدند.

وزیر خارجه پاکستان درباره تحولات اخیر روابط هند و پاکستان گفت ما میخواستیم روابط دو کشور هرچه زودتر، حتی چهار سال پیش بحال عادی درآید و حال که خانم گاندی تصمیم به این کارگرفته است، بسیار خوشحال هستیم.

وزیر خارجه پاکستان درباره نقش ایران در بهبود روابط هند و پاکستان گفت: با در نظر گرفتن این حقیقت که شاهنشاه همیشه مایل بودند روابط دو کشور بحال عادی بازگردد من مطمئنم همین خواست شاهنشاه در تصمیم هند اثر سازنده داشته است.

سفر ژنرال رحمان

خبرگزاری رسمی بنگلادش گزارش داده است که ژنرال ضیاء الرحمان فرمانده ارتش بنگلادش بـه ایران سفر خواهد کرد.

آگاهان میگویند ضیاء ـ الرحمان در پایان سفرش به ایران به عربستان سعودی نیز سفر خواهد کرد.

افزایش قیمت نفت

پوئرتولاکروز (ونزوئلا) خبرگزاری فرانسه ـ کارشناسان وزارت معادن وهیدروکاربور ونزوئلا اظهار داشتند کمیسیون اقتصادی اوپك به کشورهای عضو توصیه کرده است مسئله افزایش مجدد بهای نفت خام را مورد بررسی قرار دهند. این مسئله در کنفرانس آینده وزیران کشورهای صادرکننده نفت که قرار است روز ۲۷ مه در اندونزی تشکیل شود مورد بررسی قرارخواهد گرفت.

کارشناسان تاکید کرده‌اند وضع اقتصادی جهان بویژه فشار تورم ایجاب میکند ازماه ژوئن قیمت نفت خام افزایش یابد ودولتهای عضو اوپك اکنون سرگرم بررسی توصیه کمیسیون اقتصادی هستند.

الاهرام و نتایج فعالیت سپاهیان دانش

الاهرام چاپ قاهره در ادامه سلسله مقامات خود در باره انقلاب شاه و مردم می‌نویسد: تا چند سال پیش ایران جزو کشورهایی بود که درصد بیسوادی در این کشور بسیار چشمگیر بود و دشواری های اجتماعی که معمول جهل وبیسوادی و بیماری است سایه شوم خود را برسر مردم ایران گسترده بود. اما اصل ششم انقلاب شاه و مردم، فارغ التحصیلان دبیرستان ها و دانشگاه ها را مامور مبارزه با جهل و بیسوادی کرد در حالیکه این اولین باربود که نیرو های نظامی مامور مبارزه با جهل و بیسوادی میشدند.

الاهرام اضافه میکند این اقدام نتایج حیرت‌انگیزی ببار آورد و روستاهای کشور را برای زدودن آثار شوم جهل وبیسوادی بحال بسیج درآورد.

الیزابت تایلور بحضور شهبانو معرفی شد

در ضیافت دیروز علیاحضرت شهبانو بافتخار سیاستمداران، اساتید دانشگاه وهنرمندان آمریکائی که برای شرکت در جشن‌های شاهنشاهی وجشن دویستمین سالگرد امریکا به تهران آمده‌اند، الیزابت تایلور ستاره معروف امریکائی نیز بحضور علیاحضرت معرفی شد.

عصر دیروز در پیشگاه علیاحضرت شهبانو ضیافتی به افتخار یکصد و پنجاه نفر از شخصیت های اجتماعی، سیاسی، فرهنگی، اقتصادی و هنری آمریکا در باغ کاخ نیاوران برگزار شد.

این عده که چند تن از فرمانداران سابق ایالت های آمریکا و اساتید دانشگاه و همچنین چند هنرمند معروف از جمله الیزابت تایلور ستاره جهانی جزو آنهاست بمناسبت دویستمین سال انقلاب آمریکا با اولین پرواز بدون توقف جمبوجت هواپیمائی ملی ایران به تهران آمده‌اند و عصر نخستین روز ورود خود به حضور علیاحضرت شهبانو ریاست عالیه کمیته ایرانی برگزارکننده جشن های دویستمین سال انقلاب امریکا شرفیاب شدند.

این گروه صدوپنجاه نفری در اقامت یک هفته‌ای خوددر ایران از آثارباستانی، تاریخی و فرهنگی دیدن میکنند.

در میهمانی عصرانه دیروز کاخ نیاوران یکایک میهمانان امریکائی به پیشگاه علیاحضرت شهبانو معرفی شدند و پنجاهمین سال شاهنشاهی پهلوی را به پیشگاه معظم‌لها تبریک عرض کردند.

در این میهمانی امیراسدالله علم وزیر دربار شاهنشاهی، عده‌ای از وزیران کابینه، معاونـان وزارت دربار شاهنشاهی جمعی ازدانشگاهیان و شخصیت های مملکتی عضو کمیته ایرانی برگزار کننده جشن های دویستمین سال استقلال آمریکا، تیمسار سپهبدخادمی مدیر عامل هواپیمائی ملی ایران، سفیر آمریکا در دربار شاهنشاهی با بانوانشان و نیز روزنامه‌نگاران، نمایندگان خبرگزاریها و مطبوعات داخلی شرکت داشتند.

فریدون مهدوی:

حزب، کانونهای تشریفاتی را محکوم میکند

فریدون مهدوی وزیرمشاور و قائم مقام دبیر کل حـزب رستاخیز ملت ایران که روز گذشته برای بررسی نحوه فعالیت حزب دراستان کردستان به این استان رفته بود ـ در پاسخ یکی از اعضای حزب در سنندج پیرامون غیر اصولی بودن شکل انتخابات یکی از کانون های حزب گفت حـزب رستاخیز ملت ایران تشکیل کانون های تشریفاتی رامحکوم میکند و هر کانون حزبی که انتخاب هیئت رئیسه آن برخلاف رای‌گیری آزاد باشد منحل خواهد شد. وی خواستار شد که اعضای حزب باشهامت و صراحت اینگونه کانون ها را معرفی کنند.

قائم مقام دبیرکل حزب رستاخیز ملت ایران در این سفر بااعضای کانون ها ـ مسئولان وسازمان زنان حزب مذاکره کرد و در جلسه هیئت رئیسه کانون های شهری وروستائی و کارگری شهر سنندج شرکت نمود.

نوزاد ۶ کیلوئی

ملایر ـ دیروز زنجوانی در زایشگاه جمعیت شیرو خورشید سرخ ملایربا عمل جراحی(سزارین) یکنوزاد ۶ کیلویی بدنیا آورد.

حال زائو که قزی‌دشتی نام دارد و نوزاد که پسر است کاملا خوب میباشدو هردو نفر آنها تحت‌مراقبت های پزشکی قراردارند.

ولیعهد اردن تهران را ترك كرد

دیداررسمی والاحضرت‌حسن بن‌طلال ولیعهد اردن هاشمی و والاحضرت ثروت همسرشان از ایران که به دعوت والاحضرت همایون ولایتعهد صورت گرفته بود، بعد از ظهر دیروز پایان یافت.

والاحضرت حسن بن طلال ولیعهداردن هاشمی و همسرشان بعد ازظهر دیروز با بدرقه‌رسمی فرودگاه مهرآباد راترک کردند.

ولیعهد اردن هاشمی پیش از ترک ایران در یک مصاحبه مطبوعاتی ورادیو تلویزیونی به پرسشهای خبرنگاران پاسخ‌گفت:

ولیعهد اردن در باره سفر خود به ایران و گفتگو با والاحضرت همایون ولایتعهد و مقامهای ایرانی گفت: برای من فرصت بزرگی بود که توانستم بـا والاحضرت همایون ولایتعهد دیدار کنم. من آرزو می‌کنم والاحضرت بتوانند تحت‌هدایت شاهنشاه آریامهر و علیاحضرت شهبانو به موفقیت‌های بسیاری در خدمت به‌این سرزمین بزرگ نایل شوند.

در زمینه اقدام دولت اردن برای تهیه‌سیستم‌های دفاع‌هوایی از اتحاد شوروی‌از والاحضرت سئوال شد.

والاحضرت ولیعهد اردن در پاسخ گفت: این یک پرسش‌فنی است ولی مطمئن هستم کـه اعلیحضرت پادشاه اردن آنچه‌را که بسود اردن‌و نیرومندی‌این کشور باشد، انجام میدهند.

پیشنهاد عضویت قضات وفرهنگیان در انجمن‌ها

امیر حسین امیر پرویـز استاندار کرمانشاهان که امروز در فرودگاه کرمانشاه از دکتر فریدون مهدوی وزیر مشاور و قائم‌مقام دبیرکل حزب رستاخیز ملت ایران که ازسفر کردستان بازمیگشت استقبال کرده است به‌قائم‌مقام دبیر پیشنهاد کـرد ترتیبی اتخاذ شودکه از قضات‌و فرهنگیان شاغل برای عضویت در انجمن‌های دموکراتیك‌استفاده شود وانجام‌این پیشنهادرا امکان بهره‌وری از افکار افراد تحصیل کرده یادکرد.

دکتر مهدوی وزیر مشاور و قائم‌مقام دبیرکل حزب رستاخیز ملت ایران بایادآوری این نکته که با توجه به پیشرفت سریع‌و روز افزون کشور در سالهای‌بعد از انقلاب، در میان بازاریان و بخش خصوصی افراد تحصیل کرده کم نیستند و باید ترتیبی داد تا این افراد در فعالیتهای اجتماعی وسیاسی مشارکت‌بیشتر داشته باشند ـ گفت: پیشنهاد استاندار کرمانشاهان در مورد اجازه استفاده ازقضات‌وفرهنگیان شاغل برای عضویت در انجمن های دموکراتیك درکادر ممتاز حزبی موردبررسی قرار میگیرد.

درگذشت آیت‌الله سرخه‌ای

با کمال‌تاسف اطلاع‌حاصل شد که دیروز حضرت آیت‌الله آقای حاج شیخ زین‌العابدین سرخه‌ای در سن ۹۰ سالگی در اثر سکته دارفانـی را وداع گفت.

فقید سعید از اکابر علمای امامیه بود که بالغ بر هفتاد سال در تهران حوزه درسی وتعلیمی داشته و همواره‌منشاء خدمات دینی بوده و مـورد توجه قاطبه ملت مسلمـان بخصوص مردم پایتخت بود.

از ایشان تالیفات متعدد در فقه و احوال و حکمت باقی مانده ست.

درگذشت حضرت آیت‌الله سرخه‌ای را به‌جامعه روحانیت و بازماندگان آن شادروان تسلیت میدهیم

آب رضائیه قطع شد

رضائیه: بعلت‌ترکیدن شاه لوله آب رضائیه، آب‌آشامیدنی کلیه خانه ها ومغازه های‌این شهر قطع شد.

لوله آب رضائیه، در نزدیکی تصفیه خانه ترکیدو از صبح امروز مردم بامشکل تازه‌ای روبرو شدند و اکثر مغازه های نانوائی وقهوه‌خانه ها بعلت نداشتن آب بحال نیمه تعطیل درآمدند.

وزیر محترم کشاورزی

باکمال احترام، اینجانبان خورده مالکین منطقه مهاباد که‌از بدو انقلاب شاه و ملت برای اجرای اوامر شاهنشاه آریامهر، شهریار دادگستر خود همیشه آماده و جان برکف داشته و درتمام مراحل آن بوده‌ایم واکنون‌نیز که مصلحت مبنی‌براینست که قطب کشاورزی اول درمنطقه ما اجرا گردد، باز باجان ودل پذیرائیم، ولی آگهی‌شماره ۱۴۹۹۷ مورخ ۱۱ر۲ر۳۵ آن وزارتخانه و قانون پیاده کردن قطب برای فدویان مبهم و قابل توجیه نبود ومفاد آن برای ماروشن نشده است ومانیزچون کارمان‌کشاورزی است، زندگیمان ازاین راه تامین میشود و دلبستگی خاصی به پیشرفت کشاورزی به نحو احسن و مدرن و ازدیاد محصول برای پیشرفت مملکت خود داریم ومیخواهیمکه درراه ترقی بسهم خود خدمتگزار باشیم، لذا بدین‌وسیله ازآن وزیر محترم استدعا داریم که برای روشن نمودن‌مواد قانون و نحوه اجرای آن اهم از ضابطه تعیین زمین بـه زمین درجابجا نمودن دوباره آن و مشخص کردن قیمت زمین در فروش آن به‌نرخ عادلانه روز و ترتیب عمل مشارکت در تشکیل دادن قطب از طرف اینجانبان رابرایمان تشریح و روشن سازند تا آمادگی خود را برای اتخاذ یکی از طرق اعلام بنمائیم. بدیهی است‌راهنمائی اینجانبان کم‌در هرحال فدائی شاه و میهن هستیم موجب سپاسگزاری است.

بااحترام: حسن فتاحی ـ اسماعیل کریمی ـ جعفر کریمی ـ رحمن پیروتی ـ احمد صدیقی ـ حسن معروفی ـ احمد مظفری ـ محمود صدیقی ـ حضرعزیزی ـ قـادر حمزه‌زاده ـ حضر مظفری ـ قهرمان محمدی ـ علی‌فتاحی ـ قاسم مظفری ـ محمد کریمی ـ پاشا عزیزی ـ محمدعزیزی ـ رسول فتاحی ـ محمدکریمی ـ عباس کریمی ـ حسین‌کریمی ـ علی مظفری ـ ابراهیم مظفری ـ رسول مظفری ـ معروف مظفری ـ رسول مظفری ـ قرنی مظفری ـ حسن مظفری ـ کریم مظفری ـ ابراهیم پیروتی ـ محمدامین کریمی ـ حضر کریمی ـ فتاح مظفری ـ کریم کریمی دهبکری ـ صلاح‌الدین شافعی ـ رشید کارکنی ـ رحمن گلابی ـ عبداله پیروتی ـ قاسم عزیزی.

۱۵ هکتار اراضی زراعتی برازجان آتش گرفت

وتنها به‌درختهای نخل و لیمو آسیب جزئی وارد شده‌است.

بوشهر ـ ساعت ۱۲وسی‌دقیقه دیروز آتش سوزی مهیبی‌درزمین های زراعتی اطراف برازجان‌روی داد که به سبب وجود باد، در اندك زمانی دامنه آن بسرعت گسترش پیدا کرد و سطح ده تاپانزده هکتار راکه‌در آن گندم وجو کاشته شده‌بود دربر گرفت. جریان این آتش سوزی‌بلافاصله بوسیله بی‌سیم به‌استانـداری بوشهر گزارش شد و بدستور آقای بطحائی استاندار بوشهر کلیه عوامل امدادی آتش‌نشانی شهرداری و نیروی هوائی برای اطفاء حریق به محل اعزام‌شدندو باکمك مردم و مقامات محلی‌پس از یکساعت آتش مهار شد. این حادثه تلفات جانی نداده

تاسیس خبرگزاری جدید در تهران

برای از بین بردن انحصار خبری جهانی که در دست چند خبرگزاری غربی میباشد در روز های اخیر خبرگزاری بین‌المللی (تله‌پرس) که‌یك شرکت‌سهامی خاص میباشد در تهران آغاز به کارکرده است. این خبرگزاری که با مشارکت سرمایه‌داران خصوصی ورادیو تلویزیون ملی ایران بوجود آمده است، دارای هئیت مدیره‌ای شامل آقایان محمودفروغی(رئیس هیئت‌مدیره) دکتر جواد صدر، دکتر کامبیز محیط محمودی، مهندس احمد فدامی وجواد علامیردولو (مدیر عامل)میباشد. خبرگزاری بین ـ المللی تله‌پرس در ابتدای کار کوشش خودرا در راه رساندن اخبار خاورمیانه به سایر نقاط جهان‌واخبار این نقاط به‌خاورمیانه خواهد نمود و البته این کوشش همراه بابی‌نظری ودور از جبهه بندی خبرگزاری‌های غربی‌خواهد بود. درمرحله بعدی خبرگزاری بین‌المللی تله‌پرس مانند هـر خبرگزاری دیگر اخبار سراسر جهان را پخش وتکثیر خواهد کرد.

کشف اسلحه وتریاك در «قهدریجان» اصفهان

اصفهان ـ خبرنگار اطلاعات:

مامورانژاندارمری قهدریجان ضمن بازرسی از منزل یکی از اهالی این منطقه بنام عباس کریمیان جوجیلی یک قبضه‌سلاح کمری و دوکیلو وهفتصد گرم تریاك بدست آوردند.

همچنین دربازرسی از منزل شخص دیگری بنام نصرت‌جمالی قهدریجانی ۶۲۰ گرم تریاك و ۲۲۰ گرم سوخته تریاك کشف شد.

نصرت جمالی وعباس‌کریمیان در تحقیقات‌مقدماتی‌اظهار داشتند شخصی‌بنام‌قلی جمالی‌قهدریجانی (برادر نصرت و باجناق عباس) برسر اختلافات ارثی اسلحه و تریاکها را در خانه آندو پنهان کرده است.

رسیدگی به پرونده اتهامی دستگیر شدگان ادامه دارد.

پنجاهمین سال شاهنشاهی پهلوی

وسالروز تأسیس کارخانجات ایران ناسیونال در تعمیرگاه‌شماره ۲۲ پیکان جشن گرفته‌شد

آقای حاجی باقری مدیر تعمیرگاه ونمایندگی مجازشماره ۲۲ پیکان درمراسم بزرگداشت پنجاهمین سال شاهنشاهی پهلوی وسالروز تاسیس کارخانجات ایران ناسیونال پیرامون پیشرفتهاو ترقیات‌ایران در عصر پهلوی سخنانی ایراد کرد.

سرعت خیره کننده توسعه موسساتی که با رشته هـای روابط مستقیم یا غیر مستقیم، به صنعت پرتحرک اتومبیل سازی‌در ایران‌مربوط میشوند یکی از خصلت های آشنای حرکتی است که در کشور ما به سوی توسعه بزرگ‌صنعتی در جریان است.

وقایع روز ۲۴ اردیبهشت ۲۵۳۵ به تنهایی میتواند جای برجسته‌ای در تاریخ تحولات صنعتی سال های اخیرکشور ما داشته باشد و بدون شک تقارن خجسته‌ای که میان‌این وقایع‌و پنجاهمین سالگردبنیان گذاری سلطنت دودمان‌پهلوی وجوددارد جاودانگی‌خاطره این وقایع را تضمین خواهد کرد.

با اینحال‌روز ۲۴ اردیبهشت سال جاری ـ به عنوان‌نهمین سالروز گشایش کـارخانجات ایران ناسیونال فرصتی برای احساس سرور و سربلندی‌نیز بوده است.

درتعمیرگاه شماره۲۲ پیکان که بین چهارراه عباسی و دخانیات درخیابان قزوین‌قرار دارد در سالروز تولد صنعت ملی اتومبیل‌سازی ایران‌جشن باشکوهی برپا شد که گرمی آن انعکاس‌طبیعی عظمت‌خاطره ۹ سال پیش بود.

آقای حاج باقری که این تعمیرگاه مجهز را با مشارکت آقای‌امیری بوجودآورده‌است در جشنی که برپا شده بود بیان صادقانه‌ای از تاریخ‌افتخار آفرین‌صنعت‌ملی‌اتومبیل کشور ما و از پرچمدارخستگی‌ناپذیر آن ـ ایران ناسیونال ارائه داد.

در سخنان آقای‌حاج باقری بعد از اشاره‌به‌آثاری که‌انقلاب سفیدایران‌تحت‌رهبریهای‌بصیرت آمیز شاهنشاه آریامهر بـرای حیات اجتماعی و اقتصادی کشورماداشته است‌یادآوری کرد که ایران ناسیونال درچه شرایطی قدم به مرحله‌وجود گذاشت و چگونه راه‌رسیدن به هدف گرانبهای بی‌نیازکردن کشور از اتومبیل خارجی را عملا هموار کرد.

سخنران‌آنگاه به این نکتـه اشاره کرد که ۹ سال پیش هنگامیکه ایـران ناسیونال کوشش تهور آمیز خود را آغاز کرد ـ برای بسیاری از اشخاص و حتی برخـی از کارشناسانی که خود رادارای شرایط ایجاد یک صنعت ملی اتومبیل سازی میدانستند باور نکردنی‌بودکه این‌صنعت‌بتواند طی‌مدتی‌بسیارکوتاه موجودیت خود را اثبات کند.

اما اشتباهی که بدبینان و شکاکان مرتکب شدند عبـارت از این بود که اولا ایـران ناسیونال حقانیت خود را در شرایطی کاملا متفاوت باتمام احوال آزمایش شده داخلی‌و خارجـی آغاز کرد و ثانیا موسسه‌ای که ایفای این‌نقش خطیر و دشوار را بر عهـده میگرفت دارای هویتی متفاوت با نمونه های‌شناخته شده‌قبلی بود.

آقای حاج‌باقری آنگاه‌خاطر نشان ساخت: در این مورد تنها ذکر وقایعی که درروز گشایش کارخانجات ایران ـ ناسیونال بدست‌مبارک‌شاهنشاه آریامهر روی دادند برای‌روشن کردن ذهن دیر باوران کفایت خواهد کرد. در روز افتتاح ایران‌ناسیونال شاهنشاه‌آریامهر با بیاناتی که حکایت از ایمان استوارشان به کامیابی آینده صنعت ملی اتومبیـل سازی کشورمان میکرد در حقیقت اصولی را اعلام فرمودند که باید آن را منشور رستاخیز صنعتی ایران به حساب‌آورد. چنان ایمان راسخی به آینده ایران ناسیونال در واقع بـه معنای ایمان راسخ به آینده کشور ما بود و وقایع ۹ سال گذشته نشان داد که ایران و ایران ناسیونال شایستگی برخورداری از آن همه ایمان و اعتمادی را که رهبرخردمند مملکت ما در روز فـراموش نشدنی ۲۴ اردیبهشت ۹ سال پیش ابراز فرمودنددداشته‌اند.

مدیر تعمیرگاه شماره ۲۲ پیکان سپس‌اظهار داشت: ظرف ۵ سال آینده ایران ناسیونال نیروی انسانی بزرگی را در اطراف خود به عنوان محور نیرومند صنعت اتومبیل سازی ایران بسیج خواهد کرد کـه تعداد آن به مرز ۲۶ هـزار نفر خواهد رسید. طی همین مدت تولید پیکان که ظرف‌مدت کوتاه ۹ ساله اخیر از ۳۰۰۰ دستگاه به ۱۱۰ هزار دستگاه رسیده است به‌رقم باورنکردنی ۵۰۰ هزار دستگاه در سال افزایش خواهد یافت.

آقای حاج‌باقری درباره‌تاثیر شگرفی که صنعت شکوفـان اتومبیل سازی ایران و در پیشاپیش آن کارخانجات‌ایران ناسیونال بر شرایط زندگی و معیشت ده هاهزار ازخانواده های ایرانی نهاده است بـه تفصیل سخن‌گفت و نتیجه‌گیری نمود که تمام این تحولات پربرکت مرهون انقلاب مقدسی است که به رهبری شاهنشاه ایران در کشور ما برپا شده است.

این مجلس گرم‌و دوستانه‌با ابراز احساسات حاضران‌برای شاهنشاه آریامهر پایان یافت.

نمای خارجی تعمیرگاه مجهز ایران ناسیونال شماره ۲۲.

اطلاعیه اداره راهنمائی ورانندگی تهران

از صبح‌روز سه‌شنبه ۲۸ر۲ر۲۵۳۵ تصحیح اوراق آزمایش آئین‌نامه رانندگی بوسیله کامپیوتر انجام می‌شودو برای راهنمائی بیشتر متقاضیان موارد زیر اعلام میگردد.

۱ـ برای آزمایش آئین‌نامه، دفترچه‌ای که شامل ۳۰ سئوال مختلف از مقررات‌راهنمائی ورانندگی است‌باتصمام یك مداد و کارت مخصوص پاسخ سئوالات طبق‌شکل زیر در اختیار متقاضی گذارده خواهد شد.

۲ـ متقاضی ابتدا مشخصات و آدرس خود را در بالای کارت‌نوشته و درمقابل شماره تست‌شماره‌دفترچه‌ای که در اختیار اوگذارده شده است می‌نویسد.

۳ـ برای هرسئوال در دفترچه سه‌جواب به‌صورت (الف ـ ب ـ د)منظور گردیده‌متقاضی پس‌از خواندن‌سئوالات جواب آنرا در کارت مخصوصی‌که دراختیار او گذاشته‌شده باینصورت بامداد پرمینماید.

۴ـ بطور مثال یکی‌از سئوالات سی‌گانه‌دردفترچه این است: حداکثر سرعت مجاز در داخل‌شهر چندکیلو متر است؟ سه‌جواب باینصورت منظور گردیده:

الف ـ ۵۰ کیلومتر درساعت، ب ـ ۶۰ کیلومتر در ساعت، د ـ ۷۰ کیلومتر در ساعت.

جواب صحیح آن (۵۰) کیلومتر درساعت است کـه باید مستطیل (الف) بصورتی‌که فوقا ذکر شده پر شود.

یادآوری:

در دفترچه سئوالات مطلبی نوشته نشود روی‌کارت بغیر از پرکردن مستطیل مطلب یاعلامت دیگری ننویسید مستطیل مربوطه راکه‌برای جواب سئوال انتخاب میکنیا کاملا بامداد پرنمائید و درصورتیکه کم‌رنك یاکثیف‌یاناقص پرشود کامپیوتر جواب صحیح نخواهد داد.

در پائین کارت دوایری رسم شده که اختصاص بـه تصحیح سئوالات دارد در این‌قسمت چیزی نوشته نشود.

درصورتیکه بیکی‌از سئوالات جواب اشتباه دادید می توانید آنرا پاك کرده‌و مستطیلی‌را که‌بنظرتان صحیح‌می‌آید پرکنید.

درخاتمه آزمایش دفترچه سئوالات وکارت پاسخ سئوالات و مداد را مسترد فرمائید.

قبل‌از ورود بجلسه امتحان‌بروشور راهنما دراختیار آزمایش دهندگان گذارده خواهد شد و توجه آنان‌را بـه دستورالعمل مندرج در متن بروشور برای رسیدن به اخذ نتیجه مثبت جلب مینماید.

حمله گازانبری پلیس به تریاکی‌ها

علی‌اکبر ازادیان

عباس جباری

مبارزه بی‌امان و مستمر ماموران، با دست‌اندرکاران حمل، اخفا، استعمال وخرید وفروش مواد مخدر در سراسر کشور همچنان باشدت ادامه دارد و هر روز ماموران موفق‌میشوند افراد تازه و مراکز جدیدی را شناسایی کنند وبدام اندازند. اداره مبارزه با مواد مخدر شهربانی کشور اعلام کرده‌است که تا ریشه‌کن کردن این آفت که سلامت جسم و روان‌بعضی از افراد این کشور بویژه طبقه جوان را تهدید می‌کند، یکلحظه نیز از مبارزه دست نخواهد کشید. دیروز اطلاع دادیم که ۷۰۹ کیلو تریاک افغانی در خانه‌ای کشف شد اداره مبارزه بامواد مخدر صبح امروزگزارش داد که گروهی دیگر از عوامل فعال در کار مواد مخدر دستگیر شدند وتحویل مقامات قضایی گردیدند. این گزارش حاکی است «غلامحسین قره مزرعه»در خیابان‌سیمتری‌با مقداری‌هروئین دستگیر شد. او اهل همدان‌و شغلش «طواف» است. ضمنازنی بنام «گوهر فیروزآبادی» که سوابق متعددی نیز در امرخرید وفروش مواد مخدر دارد، پس از آزادی از زندان بار دیگربه فعالیت خود در این زمینه‌ادامه داد وسرانجام با۶۰ بسته پنج سانتی گرمی هروئین درخانه‌اش دستگیرشد. «گوهر» ۱۰ بسته از هروئین‌های مکشوفه را در لباس‌های زیرین خود مخفی‌کرده بود.

در خیابان جمشید نیز «علی اکبر آزادیان» با مقداری شیره «مطبوخ» بدام افتاد.

اهل رشت

«پرویز معتقد» ۲۹ ساله‌دست فروش اهل رشت نیز که در تهران به‌خرید و فروش‌حشیش مبادرت می‌ورزید، پس از یک سلسله عملیات پلیسی با مقداری حشیش دستگیر شد.

مصطفی سجادی ۳۴ ساله‌نیز که شغلش دلالی است و سابقه فروش حشیش دارد با ۲۸ گرم حشیش بدام افتاد.

تکنیسین

علی اکبر مجدآبادی ۲۸ساله نیز که تکنیسین است،بامقداری حشیش وعباس جباری با ۲۰ گرم حشیش و کمک راننده ۱۹ ساله‌ای بنام «محمود عسگری با مقداری هروئین دستگیر شدند علی عربلو بقال ساکن خیابان جمشید و طاهر رشتاک ساکن خیابان‌نو اب‌نیز بامقداری‌هروئین دستگیر شدند.

پرویز معتقد وبابکسلجوقی

محمود عسگری

علی عربلو

غلامحسین قره مزرعه

گوهر فیروزآبادی

علی اکبر مجدآبادی

طاهر رشتاک

بازداشت فروشنده سالاد الویه فاسد

از سوی‌ناحیه‌ویژه نظارت بر مواد غذایی و دارویی، یعقوب اسماعیلی صاحب ومتصدی‌کافه‌رستوران نو واقع در خیابان اسکندری (نرسیده‌به‌آیزنهاور)تحت‌تعقیب قرار گرفت.«یعقوب» که‌مبادرت به تهیه وفروش سالاداولویه فاسد کرده‌است،در پی‌شکایت «یوسف فتح‌الهی»، کارمندثبت کل با قرار کفیل ازطرف‌دادیار ناحیه‌ویژه،نظارت‌برمواد‌غذایی و دارویی بازداشت شد.

اعترافات یك مست راز یك سرقت را فاش كرد

یک جوان۱۶ ساله درحال مستی اعتراف کرد که اموال مسروقه را خریده بود. او با این اعتراف بدام افتاد.

چند روز قبل حسن نیک بخت (۵۱ ساله) بماموران انتظامی‌اطلاع‌دادکه‌از انبارو ی در خیابان خاوران ۱۰ تخته پوست بسرقت رفته است.او از ماموران‌خواست‌تا سارقین پوستها رادستگیرکنند.دو روز بعد ازاین‌تقاضاحسن بماموران اطلاع داد که‌جوان ۱۶ ساله دوره گردی بنام محمدنعلبندی مشکوک شده‌است .زیرااودر حال مستی اعتراف کرده که تعدادی از پوستهای مسروقه راخریداری‌کرده‌است.ماموران «محمد» را دستگیر کردند و در تحقیقاتی که از او بعمل آمد «محمد» اعتراف کرد که چون مبلغی پول از مردی بنام «حسین منصوری» طلبکار بوده، بجای طلب خود چند تخته پوست از او گرفته و آنها را دربازار فروخته‌است. صاحب پوستها اعلام کرد که ارزش پوستهای مسروقه‌بالغ بر ۸۰ هزار تومان است. ماموران اکنون‌در جستجوی حسن منصوریان سارق اصلی پوست‌ها هستند.

سینما پولیدور

با مدیریت جدید از این‌پس افتخار دارد گلچینی از ـ برجسته‌ترین‌فیلم‌های‌سینمائی جهان رابمعرض نمایش بگذارد

اولین برنامه انتخابی

از صبح ٤ شنبه

فیلمی بقدرت شلیك گلوله

ریکو
RICO

تماشای این فیلم برای اشخاص کمتر از ۱۸ سال ممنوع است

همزمان باتهران در سینما پارامونت شیراز

گمشده

از روز یکشنبه ۱۹اردیبهشت ماهجاری حجت‌الله محمدی‌پور فرزند حسین علی ۲٤ ساله و دانش آموز کلاس پنجم‌متوسطه که لباس کرم‌رنگ بتن و کمی‌هم اختلال حواس دارد از خانه خارج شده و مراجعت نکرده است . از کسانیکه از نامبرده اطلاعی دارند خواهشمند است مراتب را با تلفن های شماره ۲۰۲۷ و ۲۰۲۸ خرم‌آباداطلاع داده و خانواده‌ای را ازنگرانی نجات دهند .

در محله هـای پائین شهر پاریس خیلی خبر هاست !!

بیلی وایلدر

موفق ترین‌کمدی سازسینمای نوین هالیوود با طنز دلچسب و موقعیت های کمیك خاص خود ، قشنك ترین فیلم‌کمدی را بصورت جواهری نایاب و نفیس تقدیم میکند

از صبح چهارشنبه

فقط در سینما

شهر قصه

نمایش‌دهنده آثار سینمائی بهتر و برتر

گیشه سینما شهر قصه همه روزه بلیط رزرومیکند

سئانسها ۱۱ صبح ـ ۲ر۳۰ ـ ۵ ـ ۷ر۳۰ ـ ۱۰ بعداز ظهر

دنیای ورزش

شنبه‌ها

صاحب‌عکس فوق آقای احمدسلیقه مبلغ قابل توجهی از وجوه بانك ایران و خاورمیانه‌راسرقت نموده و فعلا متواری میباشد .

ازکسانیکه‌ازنامبرده اطلاعی دارند خواهشمند است با تلفن ۳۱٤۳۶۲ تماس گرفته و مژدگانی دریافت دارند .

«رابرت‌میچام» درنقش «فیلیپ‌مارلو» قدرتمند ترین خونسردترین و باهوش‌ترین کارآگاه رمانهای پلیسی ریموندچندلرـ نویسنده شهیرامریکائی- باردیگر خون تازه‌ای در رگهای فیلمهای پلیسی سبك‌امریکائی جاری کرده ودنیائی‌رامبهوت قدرت‌نمائی خویش‌درایفای این نقش مشکل نموده است

از صبح چهارشنبه فقط در

سینما دیاموند

سئانسها ۱۰ر۱۱صبح ـ ۱ر٤۵ ـ ۳ر۳۰ ـ ۵ر۳۰ ـ ۷ر۳۰ ـ ۹ر٤۵ بعدازظهر

گیشه سینما دیاموند همه‌روزه بلیط رزرو مینماید نمایش فیلم «حماسه‌جوهامر» فقط ۲شب دیگر در سینما دیاموند ادامه دارد .

بررسی مسایل خانواده
از دیدگاه قانونی و اجتماعی

زن‌ومرد فرزندشان را دردادگاه‌حمایت خانواده رها کردند و رفتند

حوا بیست و یک سال دارد . او سیزده ماه پیش با پسر دائی‌اش (یحیی) ازدواج کرد و وقتی چهار ماهه‌حامله بود از او جدا شد . حوا را به جرم انحراف و داشتن‌رابطه نامشروع زندانی کرده بودند و بهمین علت «یحیی» تقاضای طلاق کرد . درخواست جدائی آنها مورد قبول دادگاه قرار گرفت و « حوا» ، که بیش از چهار ماه شوهرداری نکرده بود با جنین چهارماهه‌ای که در شکم داشت ، به خانه پدرش بازگشت .

در آنروز هیچکس فکر آن جنین را نکرد که بعد ها به صورت کودک شیرینی در اتاق سرایدار یک مدرسه بدنیاآمد.

حوا میگفت : یحیی با خواهر من که همسایه‌مان هم بود ، روابط نامشروع داشت ! من نیز چون دیگر تحمل آن نوع زندگی را نداشتم ، برای اینکه یحیی با تقاضای طلاق‌من موافقت کند ، گفتم که با چند مرد به شمال رفته‌ام. علیرغم این ادعا «یحیی» به صحت وجود رابطه بین زنش با چند مرد اطمینان داشت .

در حال حاضر این زن و مرد در دادگاه ، اینبار ، به خاطر بچه‌ای که بدنیا آمده بود حضور یافته بودند . زن‌به مرد می گوید : باید برای من و بچه‌ات اتاق بگیری. من‌نمی توانم سربار پدرم که سرایدار یک مدرسه است باشم . و مرد مخالفت میکند . سرانجام زن که طبق قرارداد اولیه دادگاه بهنگام طلاق قرار بود بچه را تا یک سالگی پرستاری کند،بچه یک ماهه را روی یکی از صندلی های شعبه ٤۸ دادگاه‌حمایت خانواده کنار مرد گذاشت و رفت. مرد بدنبالش دادگاه راترک کرد و کودک روی صندلی چرمی دادگاه تنها ماند . وقتی رئیس دادگاه علت اقدام زن را پرسید ، حوا جواب‌دادبچه‌ای که شیر خشک میخورد ، احتیاجی به مادر ندارد ،هرکسی میتواند اورا بزرگ کند !

نظر متخصص

بررسی این مسئله را به دکتر «حسن وطنخواه» استاد دانشگاه و پزشک اعصاب و روان می‌سپاریم .

او می گوید :

امکان «کندذهنی مادرزادی» در این زن (حوا) وجود دارد .بعلاوه به علت سرمشق هائی که ما به غلط از مغرب زمین گرفته‌ایم،گه‌گاه چنان توقعات و خواسته هایمان کنترل نشده است که واقعیت های زندگی را حس نمی کنیم .هریک برحسب موقعیت خاص فرهنگی و اجتماعی‌مان‌به چیزی خیال گونه و رویائی دل می بندیم که این رویاها و خیالپردازی‌ها گاهی اساس زندگی زناشوئی رابرهم می ریزد . گاهی فیلم سینما و تلویزیونی هم شدت این خیالپردازیها را افزایش‌می دهد . شاید « حوا» دقیقاسرنوشت‌و نوع زندگی یک‌هنرپیشه سینمائی را مجسم میکند و شاید هم لجبازی نقش مهمی در بروز این‌گونه حوادث داشته است . البته ترک فرزند در دادگاه شاید بهانه‌ای باشد برای افزودن نفقه . بهر حال‌قضات باید از صدور برگ عدم سازش برای زنانی که حامله‌یابچه‌دار هستند حتی‌المقدور جلوگیری کنند ، زیرا چه بسیار کسانی‌که با استفاده از راهنمائی مددکاران اجتماعی و قضات دلسوز در سخت ترین مراحل زندگی از طلاق منصرف شده‌اند.

سال ۲۵۳۵ شاهنشاهی سال جشنهای افتخار آفرین ملی است

دفتر مشترك خوانندگان

برنامه های بزرگ میهنی را با کارگردانی گوینده توانا و خوش بیان نوذر کاوه و دیگر هنرمندان اجرا می نماید تلفن ۸۳۸۲۳٤

حفظ حرمت دوستی ۲۰ ساله

رضا حافظی (زندان ، در پی ۲۰ سال دوستی)

مردی که ۲۰ سال بخانه دوستش رفت و آمد میکرد سرانجام فرزند ۱۱ ساله دوست قدیمی خودرا اغفال کرد !.

پرونده‌ای به دادسرای تهران فرستاده شد که درآن مردی بنام«محمد» اعلام‌کرده بود ۲۰ سال‌است که‌بامردی بنام « رضا حافظی» دوست هستم و او به خانه من رفت و آمد میکند . وقتی رضا شب درخانه من میماند او را درطبقه سوم‌میخوابانم،فرزندم را در طبقه دوم و من و همسرم نیز در طبقه اول‌میخوابیدیم. دو روز قبل هنگامیکه « رضا» در خانه ما بود ،نیمه های‌شب متوجه سروصدائی از داخل اطاق فرزندم‌شدم . وقتی باعجله خود را به اطاق او رساندم متوجه شدم «رضا» قصد اغفال فرزندم را داشته است با دیدن من از اطاق او فرار کرد ومرا نیز کتك زد اما من بهر ترتیبی بود توانستم اورا دستگیر کنم.چون فرزند محمد۱۱ساله‌است و هنوز بسن قانونی‌نرسیده اتهام «رضا » جنائی تشخیص داده شد و پرونده از طریق دادسرا به بازپرسی ارجاع شد . بازپرس نیز « رضا» را به زندان فرستاد .

کلاسهای کاخ‌دانش

کلاسهای خیاطی کاخ‌دانش همه روزه صبح و عصر دائراست.

کلاس ماشین‌نویسی

کلاس ماشین نویسی کاخ دانش مجهزبه‌بهترین وجدیدترین ماشین های تحریر همه روزه صبح و عصر.

کلاس حسابداری و دفترداری دوبل

دوره جدید کلاس حسابداری و دفترداری دوبل زیر نظر آقای دکتر محمد حمیدی تشکیل میشود. دراین کلاس فن دفترداری و حسابداری را فراخواهید گرفت. قبلا نام نویسی فرمائید.

کاخ‌دانش. خیابان فرانسه . کوچه مرجان

اطلاعیه کودکستان مکتب پارس

ثبت‌نام برنامه‌های تابستانی‌وسال تحصیلی جدید برای متولدین نیمه دوم ۵۰ وسالهای ۵۱ تا ۵۳ تا ۳۰ اردیبهشت میباشد

شروع کلاسهای تابستانی از اول خرداد وسال تحصیلی از اول مهر ماه خواهد بود .

نشانی ـ خیابان پهلوی ـ خیابان بزرگمهر شماره ۷۵ تلفن ٦٤٢٩٠٥ و ٦٤٢٩٩٥

اطلاعیه

تشکیل نمایشگاه بین‌المللی لوازم، وسائل وروشهای بسته‌بندی

شرکت سهامی نمایشگاه های بین‌المللی ایران، بمنظور آشناساختن صاحبان صنایع ایران با جدید ترین‌لوازم، وسائل و روشهای نوین در زمینه بسته‌بندی کالا در مراحل‌مختلف تولید، توزیع، فروش و صادرات و همچنین آخرین تکنیکهای مربوط به چاپ ، دومین نمایشگاه بین‌المللی لوازم، وسائل و روشهای بسته بندی را که از تاریخ ۲ الی۷ تیرماه ۲۵۳۵ شاهنشاهی با شرکت کشورهای مختلف جهان در محل دائمی نمایشگاه‌ها تشکیل میگردد به اطلاع عموم میرساند .

بدینوسیله از کلیه صاحبان‌صنایع، تولید کنندگان، موسسات‌و شرکت هائی‌که مایل بشرکت دراین نمایشگاه میباشند، دعوت میشود حداکثر تا تاریخ ۱۰ خردادماه سال‌جاری برای کسب اطلاعات بیشتر و ثبت‌نام همه‌روزه درساعات اداری با واحد ثبت‌نام‌و خدمات نمایشگاهی و یا تلفن شماره ۲۹۹٤۱٤ تماس حاصل نمایند .

شرکت سهامی نمایشگاه های بین‌المللی ایران

الکس
Alex

انتشار یك خبر فوق‌العاده

برای دارندگان اتومبیل‌های

پیکان بی.ام.و بنز پژو

پنجشنبه ۳۰ اردیبهشت در روزنامه

● سندی رسوا کننده از دوران برده داری وشکنجه سیاهان د رامریکا

● اثری عظیم و پر شکوه که ناقدان سینمائی آنرا برترو بالا تر از « برباد رفته» دانسته‌اند.

● فیلمی بی نهایت عمیق و موثر از زمانیکه سیاهان چون حیوانات پست زیربار ظلم سفید پوستان ایالات جنوبی امریکا جان میدادند

برنامه آینده

فقط در سینما

پارامونت

گیشه سینما پارامونت همه روزه برای رزرو بلیط آماده میباشد.

مجالس ترحیم

بسمه تعالی
بمناسبت رحلت مرحوم آیةاله آقای حاج شیخ زین‌العابدین مرخئی رحمةاله علیه روز سه‌شنبه از ساعت ۹ صبح الی ۱۱ از طرف حضرت آیةاله آقای واله دام ظله مجلس‌ترحیمی در مسجد مرحوم حاجی سید عزیزاله منعقد است.
جعفرالموسوی الخوانساری
آ ـ ۶۷۳۷

باکمال تاسف درگذشت شادروان **ابوالحسن بهار** افسر بازنشسته ارتش شاهنشاهی رابااطلاع میرساند مجلس ترحیم فقید سعید روز سه‌شنبه ۲۸ اردیبهشت ماه ۲۵۳۵ از ساعت شانزده الی هیجده در خانقاه صفی علیشاه برگزار میگردد.
سرپرست کانون افسران‌ودرجه داران بازنشسته نیروهای مسلح شاهنشاهی ـ سپهبد شاهرخشاهی
آ_۳۲۲۹

بمناسبت درگذشت آقای **مسیح لازار** پدر خانم همکار ارجمند جناب آقای دکتر دانشراد عضو هیئت مدیره گروه داروخانه‌های تهران مجلس ختمی در دبیرستان اتفاق خیابان آناتول فرانس از ساعت ۴ تا۶ بعدازظهر روز چهارشنبه ۲۹ر۲ر۳۵برگزار میشود.
جامعه داروسازان ایران
آ_۶۷۲۲

باندوه فراوان فوت **بانو کبری نوشین (احتسابیان)** همسر سید جعفر نوشین ومادر بانو صدیقه و بتول و سید علی‌اکبر نوشین را اعلام می‌دارد. مجلس‌ترحیم فقیده سعیده درساعت ۱۶ تا۱۸ روز چهارشنبه ۲۹ اردیبهشت در خانقاه صفی علیشاه ومجلس روز هفت در ساعت ۱۴ تا ۱۶ روز جمعه ۳۱ اردیبهشت در شبستان شماره ۱ بهشت‌زهرا منعقد می‌شود.
فاطمه احتسابیان. سید جعفر نوشین. احمداحتسابیان. مهندس محمدعلی احتسابیان. صدیقه نوشین. بتول نوشین. مهندس علی‌اکبر نوشین. سید حسین نوشین. زرین‌صیرفی. منصور فرید. رضا و محسن نوشین. فرین واکبر رحتمی. مینا وسیروس سعیدی. فروزان یگانه. فرید. محسن‌وشهرام وشهریار وشهاب وحدانی. شمس‌الزمان منقی. سیدحبیب‌اله فاضل. محمد رضا قوامی. نبوی. علینقی. محسنی‌اردهالی. خانم اردهالی.
آ_۳۲۸۹
اطلاعات ـ مصیبت وارده را بعموم بازماندگان آنمرحومه وخانوادهای وابسته تسلیت می‌دهد.

بمناسبت درگذشت مادرمان **(بانو معصومه جهانگیرزاده)** مجلس ترحیم مردانه وزنانه روز سه‌شنبه ۲۸ر۲ر۳۵ ازساعت ۱۶ تا۱۸ درمسجد باقر واقع در خیابان اسکندری چهارراه سپه غربی منعقد میباشد.
مختار و محترم زندی‌پور
آ_۳۲۹۷
اطلاعات ـ بعموم بازماندگان آنمرحومه تسلیت‌می‌دهد.

بانهایت تاثر درگذشت جوان ناکام **حسین نمازی‌قمصری** رابااطلاع دوستان و آشنایان میرساند. مجلس ختم زنانه ومردانه آنمرحوم‌روزسه‌شنبه ۲۸ر۲ر۲۵۳۵ از ساعت ۲ونیم تا۴ ونیم بعد از ظهر درمسجد ولی عصر واقع در خیابان حشمت‌الدوله برقرار است.
پدر داغدارش ، علی محمد نمازی ـ حاج عباس نمازی
آ_۲۳۱۳
اطلاعات ـ بعموم بازماندگان آنمرحوم تسلیت میدهد.

باکمال تاسف درگذشت شادروان سرکار **سرهنگ حسین صرافپور** افسر بازنشسته ارتش شاهنشاهی را به اطلاع می رساند مجلس ترحیم فقید سعید از ساعت شانزده الی هیجده روز سه‌شنبه ۲۸ر۲ر۲۵۳۵در مسجدالجواد واقع درمیدان۲۵شهریور برگزار می گردد.
سرپرست کانون افسران ودرجه داران بازنشسته نیروهای مسلح شاهنشاهی ـ سپهبد شاهرخشاهی
آ_۶۷۲۳

باندوه فراوان و نهایت تاثر درگذشت شادروان **سرهنگ حسین صرافپور** رابااطلاع می رساند. از خداوند متعال‌خواستار است که روح آن فقید سعید را قرین رحمت فرماید. مجلس‌ترحیم زنانه ومردانه ساعت ۱۶ تا۱۸ روز سه‌شنبه ۲۸ر۲ر۳۵درمسجد الجواد برگزار میشود.
هیئت مدیره شرکت تجارتی الید
آ_۶۷۲۴

انالله وانااليه راجعون
باکمال تاسف و تاثر درگذشت ناگهانی شادروان سرهنگ **حسین صرافپور** رابااطلاع میرساند. مجلس ترحیم زنانه‌و مردانه از ساعت ۱۶ تا ۱۸ روز سه‌شنبه ۲۸ اردیبهشت ماه درمسجد الجواد برگزار می شود.
خانواده های: صرافپور. معتبر. متحدان. خالصی. جلیلی. مازندرانی. استقلال . تحریری. رهبری. خلیلیان . بنی‌هاشمی . میرمحمد صادقی. کاظمی شیرازی. حلمی. فطانت.
آ_۶۷۲۵

باکمال تاسف درگذشت جانگداز مادر عزیزمان حاجیه **اشرف‌السادات سجادی** را باطلاع بستگان‌وآشنایان میرساند مجلس ختم مردانه و زنانه آن عزیز از دست‌رفته ازساعت۲ تا ۴ بعدازظهر روز چهارشنبه ۲۹ اردیبهشت ماه جاری در مسجد الجواد منعقد میباشد.
عباس امامی ـ احمد امامی ـ پروین امامی
آ_۳۳۳۰

با نهایت تاسف وتاثر درگذشت **اشرف‌الحاجیه سجادی** صبیه مرحوم حجت‌الاسلام حاج سید زین‌العابدین سجادی نهاوندی را باطلاع دوستان وآشنایان می‌رساند. مجلس ختم مردانه وزنانه آن سعیده فقیده ازساعت ۲تا۴بعدازظهر روز چهارشنبه ۲۹ اردیبهشت ماه جاری در مسجدالجواد منعقد می‌باشد.
خانواده‌های امامی. سجادی. علوی. ذکائی. ملک‌ابهری. روحانی. قربانی. شهبازی. طاهریان. قدوسی. دهقان.کلهری. صفاری. کیهانی آذر. چیت‌ساز . زمانیان . بهزادی . صدر میرزائی. معـ‌ـی. رادمنش. قلی‌زاده.
آ_۳۳۳۵

بانهایت تاسف درگذشت شادروان **اشرف‌الحاجیه سجادی** مادر گرامی آقای دکتر احمد امامی مدیر عامل این شرکت‌را باطلاع کلیه دوستان وآشنایان می‌رساند. مجلس ختم آن مرحومه ازساعت ۲تا۴بعدازظهر روزچهارشنبه ۲۹ اردیبهشت ماه جاری در مسجد الجواد منعقد میباشد.
شرکت آیتخواه با مسئولیت محدود
آ_۳۳۳۵

بانهایت تاسف درگذشت **اشرف‌الحاجیه سجادی** مادر دوست عزیزمان آقای دکتر احمد امامی را باطلاع میرساند. مجلس ختم مردانه وزنانه آن مرحومه از ساعت ۲تا۴ بعداز ظهر روز چهارشنبه ۲۹ اردیبهشت‌ماه جاری درمسجدالجواد منعقد می‌باشد.
علی حجارزاده. جواد حجارزاده . محمد درویشیان . عبدالحسین احسانی. مهندس عیسی‌ابراهیمی. مهندس‌شاهپور زمانیان. جهانگیر زمانیان. غلامعلی تقی‌زاده. مهدی بهزادی . غلامحسین خالصی . صحبت‌الله اردلان. محمد تقی لولاور . عباس قلی‌زاده .
آ_۳۳۳۵
اطلاعات ـ مصیبت وارده را بعموم خانواده‌های عزادار بویژه بازماندگان آنمرحومه تسلیت می‌دهد.

با نهایت تاثر وتاسف درگذشت همسر و پدر عزیزمان مرحوم **عزیزالله مبسر** را باطلاع فامیل ودوستان میرساند. مجلسی بیادبود آنمرحوم روز سه‌شنبه ۲۸ اردیبهشت ماه از ساعت ۱۵ تا ۱۹ بعدازظهر در منزل واقع در خیابان بهار کوچه مانی ـ شماره ۱۴ منعقد میباشد.
حشمت. فائقه. پرسیس وجان مبسر. قدرت لبنان . و خانواده‌های : لبنان. بخشی. بخشیان. حکیم. آشوری . شهابی. و ارشادی.
آ_۳۲۸۵

بانهایت تاسف و تاثر درگذشت شادروان مرحوم **منصور قمصری** رابااطلاع فامیل و دوستان میرساند. مجلس ترحیم‌زنانه ومردانه روز سه شنبه ۲۸ اردیبهشت ماه ۳۵ از ساعت ۲ الی۴ بعد ازظهر در مسجد الجواد واقع در میدان ۲۵ شهریور منعقد میباشد.
خانواده های : قمصری. توحیدی. صدیقی تفرشی. فلاح زاده. حاجی جمشیدی.سالاری. زمانی تهرانی. مرتضوی. قاسمی فرد.
آ_۳۲۸۳
اطلاعات ـ مصیبت وارده را بعموم خانواده های عزادار بویژه بازماندگان آنمرحوم تسلیت میدهد.

بدینوسیله درگذشت **علی‌اکبر مشیری** بزرگ خاندان مشیری رابااطلاع دوستان و آشنایان میرساند. مجلس ترحیم آن‌مرحوم از ساعت ۳ تا۶ بعد ازظهر روز سه‌شنبه ۲۸ر۲ر۲۵۳۵ درپارچین کوی کارمندان برگزار خواهد شد.
خانواده های: مشیری. اشتری. توسلی. خلج. گنجعلی‌خان. مزلقانی. دماوندی.محمدحسین. معینی. بابائی. کوپائی. هاشمی. نورمحمدی. سعیدی. حسینی. غفوریان. قنبری. سیروس بهمن. آشتیانی. قربانی.
آ_۶۷۲۰
اطلاعات ـ مصیبت وارده را بخانواده مشیری و سایر خانواده های وابسته تسلیت میدهد.

با نهایت تاسف وتاثر درگذشت برادر عزیزم آقای **حاج جبار کنگرلو حقیقی** را باطلاع دوستان وآشنایان میرساند. مجلس ختم آنمرحوم روز چهارشنبه ۲۹ر۲ر۲۵۳۵ از ساعت ۴تا۶ بعدازظهر در مسجد ارک برقرار میباشد.
حاج هاشم نوتاش حقیقت
آ_۳۳۳۹

یادبود

از طرف خدمتگزاران درمانگاه حضرت علی علیه‌السلام مراسم شب هفت شادروان مرحوم **حاج محمدتقی توحیدی** در روز سه‌شنبه ۲۸ اردیبهشت از ساعت ۴ تا ۶ بعد از ظهر در مسجد حضرت امام حسن عسگری واقع درجاده خراسان خیابان خواجو کرمانی منعقد است.
الاحقر سید ابوالفضل فصیحی ـ الحاج سید علی هاشمی ـ دکتر احمد پورسینا ـ دکترافتخار ـ دکتر جمعدار ـ دکتر رضوی ـ علی صدیق ـ مسعود هفت‌لنگ ـ منصور جلالوند ـ خلیل خزاعی.
آ ـ ۳۳۰۹

بیاد حسن ذوقی
بمناسبت درگذشت مرحوم مغفور حسن ذوقی وبمنظور تجلیل‌از خدمات ارزنده‌آن‌مرحوم به‌فرهنگ کشور‌مجلس یادبودی از ساعت۵تا۷بعد ازظهر روز پنجشنبه‌سی‌ام اردیبهشت ماه جاری درسالن دبیرستان البرز منعقد است شرکت دوستان و آشنایان وفرهنگیان دراین جلسه‌موجب کمال امتنان خواهد بود.
از طرف شاگردان قدیم‌مرحوم ذوقی: دکتر محمد علی مجتهدی. مهدی لاله. دکتر جهانگیر وثوقی
آ_۲۸۵۹

سالروز خاموشی سرهنگ نصراله طایفه مهاجر
سه سال‌از فوت پدر عزیزمان سرهنگ نصراله طایفه مهاجر گذشت. پدری مهربان ، متعهد،پراحساس یادش برای ما همیشه جاویدان و نامش همواره در وجود ما زنده است.
از طرف همسر و فرزندانش ـ خسرو رضائی
آ_۱۴۶۴

یادبود
دربهار شکوفان غنچه نوشکفته گلزار ما **عذرا خداداش** به پژمردگی گرائید و قضای محتوم گل وجودش را نابهنگام ازشاخسار زندگی چید دلهای مارا ازاین‌غم داغیست بزرگ.
رئیس و کارمندان دبیرستان بدیع
آ_۱۴۸۸

تسلیت

همکار ارجمند جناب آقای غلامعلی مشیری
باکمال تاسف فقدان پدر بزرگوارتان را تسلیت عرض نموده سلامت و بقاء شما و فامیل محترمتان را از خداوند بزرگ مسئلت داریم.
محرابی. آل‌آقا. ربیعی. نوذری. تبریزیان . توتونچی. رزاقی. قاسمی. فرهودی. خیرخواه.
آ_۶۷۶۹

آقای احمد آزادی دوست و همکار گرامی
بانهایت تاسف مصیبت وارده را بشما و خانواده محترمتان تسلیت عرض مینمائیم.
ملکشاهی . سرآبادان . صدیون‌طباطبائی. شیخ نجفی . سلیمی. خرمشاهی. احمدزاده.محمدی. هاشمی.عراقیان. خادمی. کابلی. گرگانی. منعمی. صالحیان. سلیمی. زمانی نژاد. شایسته . اطیفیان. عابد.
آ_۳۲۱۹

آقای احمد آزادی
مصیبت وارده را به جنابعالی و خانواده محترمتان‌تسلیت میگوئیم.
کارکنان اداره ممیزی شرکت سهامی خدمات ماشینهای محاسب الکترونیکی
آ_۳۳۲۱

جناب آقای حاج سید مرتضی سمر
بانهایت تاسف‌و تاثر درگذشت دوست عزیز از دست‌رفته‌ام مرحوم حاج سید مصطفی سمر را بجنابعالی وعموم بازماندگان مخصوصا جناب آقای عظیمی تسلیت عرض نموده بقای عمر و سلامتی همگان را از خداوند متعال خواستارم.
عباس فردانش
آ_۳۳۱۵

جناب آقای حاج سید مرتضی سمر
درگذشت جانگداز مرحوم حاج سید مصطفی سمر را حضور جنابعالی و عموم بازماندگان تسلیت عرض نموده بقای عمر همگی را از درگاه ایزدمنان خواستارم.
جلیل وفا
آ_۳۳۱۱

جناب آقای دکتر موسی کدخدایان
باکمال تاثر وتاسف مصیبت واردمرا بجنابعالی‌وخانواده محترمتان تسلیت‌عرض‌نموده بقاء عمربازماندگان را ازخداوند بزرگ مسئلت داریم.
بهروزه قنبری‌زاده . گیتی لئالی
آ_۱۳۹۹

جناب آقای فرید جواهرالکلام
مدیر وسردبیر و نویسندگان مجله اطلاعات بانوان درگذشت پدر بزرگوارتان را بشما و خانواده محترمتان تسلیت می‌گویند و خود را در این غم بزرگ با شما شریک می‌دانند.
آ_۶۷۶۲

جنابان دکتر معیری، مهندس معیری، غلامرضا معیری، بقائی‌نژاد ـ دکتر رضائی وخانواده‌های محترم
خبر درگذشت نابهنگام جناب سرهنگ معیری و خانم‌محترم موجی ازتاثر وتاسف در خانواده‌های ما بجا گذاشت.برای کلیه فامیل ارجمند از خداوند متعال شکیبائی و صبر جمیل آرزومندیم.
مشهد ـ حسن معتمد رضائی وبانو. محمدباقر رضائی وبانو. محمد رضا رضائی وبانو. حاج محمود مهدویان و بانو. حسین سبزواری و بانو . کاظم معین و بانو . اکبر مهدویان و بانو .
آ_۱۴۷۴

دوست عزیز آقای غلامعلی مشیری
مصیبت وارده را از صمیم قلب بخاندان محترم مشیری و خانواده های وابسته خصوصا بجنابعالی و برادران گرامیتان تسلیت میگوئیم.
سیروس بهمن. ابوالقاسم وطن دوست. هادی خاموش
آ_۶۷۲۱

جناب آقای غلامعلی مشیری
مصیبت وارده را بشما وخانواده محترمتان صمیمانه‌تسلیت میگوئیم.
کارکنان اداره کل مطبوعات داخلی
آ_۶۷۳۰

جناب آقای مهندس هاشم صباغیان
بانهایت تاسف مصیبت وارده را تسلیت عرض نموده و از خداوند متعال صبر و شکیبائی برای آنجناب و سایر بازماندگان خواستاریم.
شرکت سرا
آ ـ ۶۷۳۴

جناب آقای محمد عظیمی و بانو
باکمال تاسف و تاثر مصیبت وارده را تسلیت عرض نموده بقاء عمر و سلامت شما و خانواده محترم را از ایزد متعال مسئلت مینمائیم.
شرکت ساختمانی پارکت
آ ـ ۶۷۳۶

جناب آقای دکتر احمد امامی
با نهایت تاسف درگذشت مادر گرامیتان را تسلیت‌عرض نموده وبقای عمر جنابعالی و خانواده محترم را از درگاه خداوند متعال مسئلت دارد.
خرمشهر ـ ابوالقاسم مشایخ
آ_۱۴۸۴

دوست عزیز فرشته بهار
مصیبت وارده را تسلیت می‌گوئیم.
دانشجویان سال اول گروه ۴ دانشکده دماوند
آ_۶۷۳۳

جناب آقای بشیربختی
مدیر کل محبوب آموزش وپرورش استان فارس
مصیبت وارده را از صمیم قلب تسلیت میگوئیم.
مربیان ورزشی شیراز ـ فروزند. دهداری. سلیمانی. سپهری.
آ_۱۴۰۴

دوست ارجمند جناب آقای یعقوبی
با نهایت تاسف درگذشت مادر گرامیتان را صمیمانه تسلیت عرض می‌نمائیم.
گنبدکاوس ـ آناطواقی . یارمحمدی.
آ_۱۴۸۳

درگذشت ناگهانی جناب سرهنگ غلامرضا فرداد را به خانواده وفامیل محترمشان تسلیت می‌گوییم.
سید محمود نوبختی
آ_۶۶۹۷

جناب آقای دکتر امامی‌نیا
مصیبت وارده را بشما و خانواده محترم وکلیه‌بازماندگان تسلیت عرض می‌نمائیم.
مصطفی گرجی وبانو
آ_۳۳۱۱

خانواده محترم هزارخانی
درگذشت ناگهانی همکار عزیزمان آقای مهردادهزارخانی را از صمیم قلب تسلیت می‌گوئیم.
گروه معماری دانشکده علم وصنعت ایران
آ_۶۷۳۹

خانواده محترم هزارخانی
درگذشت ناگهانی همکار عزیزمان آقای مهرداد هزارخانی را از صمیم قلب تسلیت می‌گوئیم.
گروه شهرسازی دانشکده علم و صنعت
آ_۶۷۴۰

سوگ مهرداد عزیز را باتاثری عمیق به‌خاندان‌هزارخانی تسلیت می‌گوئیم.
بخش مهندسی ماشین‌سازی‌دانشکده علم‌وصنعت ایران
آ_۶۷۴۱

خاندان محترم فرداد
دوست عزیز آقای مهرداد فرداد
دردناک است تحمل مرگ پدر در سنین کودکی درشهادت چه غرورآفرین است در راه میهن جان باختن و چه جناب سرهنگ غلامرضا فرداد من نیز چون شما به‌سوگ نشسته‌ام تسلیتم را بپذیر.
همکلاسی تو ـ امیر صدیقی‌آخا
آ_۳۲۹۳

خانواده‌های محترم زندی‌پور وجهانگیرزاده
درگذشت ناگهانی بانو معصومه جهانگیرزاده راتسلیت عرض نموده سلامتی وبقای‌عمر همگان را از خداوندمسئلت می‌نمایم.
عیسی ملکی
ـ۳۲۹۹

درگذشت ناگهانی همکار عزیزمان مهرداد هزارخانی‌موجب اندوه فراوان ما است. این مصیبت را به خاندان محترم هزارخانی صمیمانه تسلیت می‌گوئیم.
بهمن جمشیدی ـ محمود جمالی ـ حسین شینعلی ـ فریدون معینی ـ محمدرضا کسائی ـ واعظ تهرانی ـ ابراهیم واحدیان ـ ابراهیم نهورای ـ به‌به‌لازار ـ عباس عبدالهی حیدر دانشمند ـ عباس ملک زاده ـ علی‌اصغر حکمی ـ حجت‌الله کریم‌پور ـ مصطفی کامفر.
آ ـ ۶۷۳۵

جناب آقای محمد رسول دریاگشت
همکاران شما در کتابخانه مرکزی دانشگاه تهران مصیبت‌وارده را تسلیت گفته و سلامتی و بقای عمر شما و خانواده محترم را از خداوند متعال مسئلت مینمایند.
روشنی. بنی‌آدم. مهتاب افشار. پوران هاشمی. افتخار صفائی. صفائی. دانشمند.معصومی. بشارت.شیرازی. آقا زاده. خیریه. رئیس‌دانا. صادقی. بابائی. پیروزیان. پاسبان شرق . شیخان. پارکوهی. محمدی. اصغر محمدی. سجادی . مصطفوی. آقائی. حسینی‌پور. صدری. وکیلی. صیادی. شیردل. جناب زاده.آذرنژاد. یاوری. وحید. محلوجیان. اخوت . نوربخش. مدن‌پور.مطیر.چایکار. خسروی.صدرالحفاظی. معاضد. ماهوکی زاده. دهقانی. امیرطهماسب.
آ_۳۲۷۳

جناب آقای ایران پورپارسائی
بایک دنیا تاثر مصیبت وارده را تسلیت عرض نموده‌ودر غم شما شریکم.
اسدالله نطاق
آ_۶۷۱۶

مصیبت وارده بخاندان محترم سیادت و میردامادی بویژه آقای دکتر میردامادی ریاست بیمارستان و خانم جمیله سیادت صمیمانه تسلیت عرض و بقای عمر بازماندگان را از خداوند متعال خواستاریم.
جمعیت شیر و خورشید سرخ و کارمندان بیمارستان پهلوی رودسر.
آ_۱۴۷۳

دوست عزیزمان جناب آقای مهدی فریبرزی
فوت مادر گرامیتان را بشما و خانواده محترم صمیمانه تسلیت عرض نموده بقاءعمرشمارا از خداوند متعال آرزومندیم.
دکتر هوشنگ خالقی. علی سیادت. حسین نصرت‌بخت
آ_۳۲۸۱

جناب آقای تقوی
مصیبت وارده را صمیمانه تسلیت میگوییم.
سیروس نصیری
آ_۶۶۵۰

دوست عزیز جناب آقای رضا تقوی
باندوه فراوان مصیبت واردهرا تسلیت عرض میکنیم.
کارکنان موسسه تهران گراور ـ حاج سیدعلی مدنی ـ محمود گلجان.
آ_۶۶۹۸

جناب آقای رضاتقوی
درگذشت پدر گرامیتان را صمیمانه تسلیت گفته از خداوند متعال برای شما صبر و شکیبائی آرزو داریم.
اسحق زنجانی. دکتر شاپور احمدی. محمد مهدی‌صادقی. سید مهدی حقگو.
آ_۶۶۵۶

همکار محترم آقای رضا تقوی
فوت پدر گرامیتان را صمیمانه تسلیت عرض مینمائیم.
کارکنان حسابداری موسسه اطلاعات
آ_۶۷۶۳

دوست محترم جناب آقای ایرج شهرستانی
بانهایت تاسف شهادت نابهنگام سرکار سرهنگ غلامرضا فرداد ریاست کلانتری قلهک را به‌آنجناب وهمچنین حضور همسر و فرزندان وسایر بازماندگان آنمرحوم تسلیت عرض می‌نماید.
گودرز شیدائی
آ_۳۳۳۳

جناب آقای محمد سعیدی همکار عزیز
مصیبت وارده را تسلیت می‌گوئیم.
استادان گروه ریاضی دانشکده علم و صنعت ایران
آ_۶۷۳۸

جناب آقای ناصرالدین میرمیرانی
رئیس آموزش و پرورش شهرستان نهاوند
بانهایت تاسف مصیبت وارده را تسلیت عرض نموده بقای عمر بازماندگان را از ایزد بخشایشگر خواستاریم.
دبیران و کارکنان دبیرستان کورش کبیر نهاوند
آ_۱۴۸۵

سپاسگزاری

از سروران ارجمند، خویشاوندان، دوستان و آشنایان گرامی‌که درمراسم تدفین، مجالس ختم‌وشب هفت‌مادرعزیزمان **بانو بی‌بی مسیحا** در شهرستانهای قم، تهران، رشت‌ولنگرود شرکت نموده ویا با ارسال تلگراف ویا درج تسلیت درجرائد بذل مرحمت وهمدردی فرموده وتسلی خاطر بازماندگان را فراهم ساخته‌اند بدینوسیله سپاسگزاری مینمائیم. بقای عمرو سعادت همگی‌را از ایزد متعال خواهانیم.
عذرا ـ ناهید ـ عیسی ونعمت‌اله مسیحا
آ_۶۷۵۵

تشکر و سپاسگزاری
از اساتید معظم و دانشجویان معماری وسایر دانشجویان دانشگاه ملی ایران که در نهایت لطفو بزرگواری دربرگزاری مجالس ترحیم‌فرزندم‌شادروان محمد رضا گنجه‌ای دانشجوی سال ششم معماری و حضور در مراسم و همکاری واظهار همدردی فرموده‌اند تشکر وسپاسگزار میباشم.
مهندس غفور گنجه‌ای
آ_۱۴۷۵

از کلیه سروران و خویشان و دوستان و همکاران محترم که باشرکت خوددرمراسم ترحیم پدر عزیزمان و یابا درج‌تسلیت درمطبوعات‌وبا دادن تلگراف اظهار همدردی کرده‌اندسپاسگزاریم وتوفیق همگی را از خداوند متعال خواهانیم.
ابوالفتح محجوبی ـ فریده بابازاده
آ_۶۷۲۶

بدینوسیله از کلیه سروران و خویشان و دوستان عزیز که‌باشرکت خود در مراسم ترحیم مرحوم کاظم بابازاده به بازماندگان آن مرحوم دلداری داده‌اند صمیمانه سپاسگزاریم، باشد که پیوسته شاهد شادیهایشان باشیم.
خانواده بابازاده
آ_۶۷۲۷

اطلاعات ۱۳۰۴

روزنامه اطلاعات بمنظور رفاه کسانیکه بهنگام مراجعه برای دادن آگهیهای روزانه باداره مرکزی روزنامه اطلاعات بامشکلاتی روبرومیشوند درمحل انجمن دوشیزگان وبانوان دفترجدیدی دائرکرده است
صاحبان آگهی ازاین پس علاوه بردفتر مرکزی وشعب روزنامه اطلاعات میتوانند بدفتر آگهیها درمحل انجمن دوشیزگان وبانوان ـ خیابان بهار خیابان نامجو مراجعه نمایند
استفاده ازپارکینگ اختصاصی برای آگهی دهندگان مجانی است

انجمن دوشیزگان و بانوان

نامنویسی برای دوره جدید
کلاس‌های انجمن دوشیزگان وبانوان

کلاس ماشین نویسی
فارسی‌ولاتین، دارای یک دوره فشرده یک‌ماهه و دوره سه‌ماهه صبح و عصر

کلاس خیاطی
دارای دوره سه‌ماهه (هفته‌ای دو جلسه) و شش ماهه (هفته‌ای سه‌روز) صبح وعصر

کلاس آشپزی
هفته‌ای یک جلسه و در هر جلسه طرز تهیه یک‌سالاد، یک دسر، یک سوپ و یک خوراک ایرانی یا فرنگی بطور عملی آموخته خواهد شد

کلاس آرایش وزیبائی
آرایش دارای دوره های سه ماهه و شش ماهه ، صبح یا عصر ، که همه رموز آرایش و رنگ کردن مو را می آموزد . زیبائی شامل ده جلسه شامل مانیکور ، پدیکور ، توالت ، ماسک‌وموم

کلاس منشیگری
دوره دوماهه ، هفته‌ای دو جلسه‌و یک دوره یک ماهه ، ماشین‌نویسی‌و در این مدت همه رموز منشیگری اعم از نامه‌نگاری ، حسابداری ، بایگانی و طرز کار ماشین های جدید یاد داده میشود.

علاوه براین دوره جدید این کلاسها نامنویسی میشود : انگلیسی، گل‌آرائی، فارسی،گلسازی، تهیه‌گل باخمیرچینی ، یوگاو کاراته... برای بدست آوردن اطلاعات بیشتر و نامنویسی بدبیرخانه انجمن دوشیزگان و بانوان (خیابان بهار شمالی ـ شماره ۲۵۴ ـ تلفن های ۸۲۴۸۳۱ و ۸۲۳۷۳۷ و ۳۲۸۲۶۹) دوشیزگان وبانوان خیابان بهار ـ مراجعه فرمایند.

جوانان دوشنبه‌ها منتشر میشود

اطلاعات

۱۳۰۴

بنیانگذار : عباس مسعودی
صاحب امتیاز و مدیر: فرهاد مسعودی
سردبیر : منصور تاراجی
محل اداره: خیابان خیام. ساختمان اطلاعات. تهران
تلفن: ۳۲۸۱
تلکس: ۲۱۲۳۳۶ ـ تلگرافی: اطلاعات ـ تهران

تقویم اطلاعات

دوشنبه ـ بیست‌وهفتم اردیبهشت ماه ۲۵۳۵
هفدهم جمادی‌الاول ۱۳۹۶ ـ هفدهم مه ۱۹۷۶
استخراج دکتر ریاضی کرمانی

ساعات شرعی
اذان مغرب . . . . . ساعت ۷ و ۲۲ دقیقه
اذان صبح (فردا) . . . ساعت ۳ و ۱۱ دقیقه
طلوع آفتاب (فردا)... . ساعت ۴ و ۵۴ دقیقه
ظهر شرعی (فردا) . . . ساعت ۱۲ و ۲ دقیقه
اذان مغرب (فردا) . . . ساعت ۷ و ۲۳ دقیقه

در پارلمان ایران

چه کسی دبیر کل میشود؟

علیرضا شفائی

انتخاب «دبیر کل تمام‌وقت» برای حزب رستاخیز ملت ایران که هویدا نخست‌وزیر و دبیر کل حزب‌رستاخیز ملت ایران پس از شرکت در اجلاسیه حزب در تبریز مطرح کرد ـ همچنان سوژه بحث محافل سیاسی و پارلمانی است. در پارلمان تاکنون اسامی عده زیادی برای احراز این مقام گفتند و نسبت به افراد سرشناس حزب و پارلمان که از آن جمله یکی هم دکتر هوشنگ نهاوندی» رئیس دانشگاه و چهره سرشناس حزبی است. اما مطابق آنچه دوستان وی در پارلمان میگویند این مطلب مورد تائید «نهاوندی» نیست و رئیس دانشگاه تهران این استنباط و انعکاس آنرا از نظر محافل سیاسی و حزبی صحیح نمیداند.

امان ازاین موتور سوارها

واگذاری مجدد ترافیک پایتخت به اداره راهنمائی شهربانی ـ بوسیله یکی از نمایندگان مجلس تقاضا شد. او گفت این کار تسهیلاتی فراهم خواهد کرد و باعث رفع مشکلات میشود.

حسنعلی سلیمانی پیشنهاد کرد با تعیین جرائم سنگین از آرتیست بازی موتورسیکلت سواران که اکثر تصادفات خونینی را موجب میشوند و نیز با دستکاری در لوله اگزوست تولید صدا های کوشخراش میکنند جلوگیری شود. وی همچنین خواستار شد تا روزی که در نقاط مختلف شهر و بخصوص منطقه بازار ـ پارکینگ درست نکرده‌اند برای پارک کردن های اجباری و ضروری در کنار خیابان ها افراد را جریمه نکنند.

بد آموزی فیلم های سکسی

در مجلس پیرامون اثرات نمایش فیلمهای نامناسب بحث شد و یکی از نمایندگان حاصل نمایش «فیلمهای سکسی» را انحراف جوانان، ونتیجه نمایش «فیلمهای جیمزباندی» را تشویق نوجوانان و اطفال کم‌سن‌وسال به «کاراته بازی» دانست و گفت نمایش این فیلم ها غالبا مشکلات برای خانواده ها ببار می‌آورد. وی افزود در حوزه انتخابیه‌ام ناظر نمایش یک فیلم سکسی بودم که بواسطه مستهجن و بی بندوبار بودن آن از وصفش شرم دارم. «میرزالو» نماینده تبریز از دولت خواست برای این که «وسوائی غیرمنتظره» ای پیش نیاید، با کنترل دقیق و شدید از نمایش فیلمهائی که باعث تعمیم بی‌عفتی و سوق دادن جوانان به بدبختی میشود جلوگیری کند.

تعبیری صمیمانه که بردلها نشست

شرکت در اجتماع محققان و پژوهشگران که باهمت وزارت دربار شاهنشاهی بنام «سمپوزیوم مصرف» در اصفهان تشکیل شد ـ برای یک نماینده مجلس فرصتی پیش آورد تا با طرح آن . از سخنان امیراسداله علم که تلاش شاهنشاه آریامهر را برای نجات کشور یک حماسه ملی خوانده‌است ـ یاد کند و بنام ملت ایران بگوید: « این صمیمانه‌ترین تعبیر بود و به دل فرد فرد ملت ایران نشست ». دکتر واحدی ضمن اشاره به سخنان مبسوط دکتر باهری معاون کل وزارت دربار که طی آن سال ۲۵۳۵ را سال آگاهی‌های ملت ایران دانست گفت سخنرانان سمپوزیوم هریک با دیدعلمی ـ تحولات اقتصادی کشور را بررسی کردند و تاکید دکتر هوشنگ نهاوندی رئیس دانشگاه تهران براین امر که «آهنگ رشد اقتصادی ایران به ۷۰ درصد رسیده و این نشانه آنست که کشور ما ثروتمند شده‌است ». جلوه دیگری در جهش اقتصادی کشور تحت رهبری شاهنشاه بود.

۶۰ میلیون ریال دیگر اضافه میشود

نخست وزیر در پی طرح درخواست نمایندگان رشت در مجلس شورای ملی گفت: برای ایجاد دانشگاه گیلان شش میلیون تومان اعتبار منظور شد.

البته من این گفته دکتر ستاری ، تقی‌زاده منظری‌وکلای رشت و نیز خانم ابتهاج سمیعی را قبول دارم که در مقابل تقاضای یکصد میلیون تومانی رئیس دانشگاه ، این مبلغ کم است ولی طبق برنامه تنظیم و محاسبات دقیق کارشناسان بودجه ـ اعتبار منظور شده شامل هزینه های مقدماتی است و من اطمینان میدهم در سال ۲۵۳۵ مبلغ شصت میلیون ریال دیگر به اعتبار دانشگاه گیلان اضافه شود.

مقررات مرخصی کارمندان دولت تغییر میکند

بااصلاح آئین‌نامه مرخصی کارمندان دولت ، و تهیه لایحه نهائی قانون استخدام کشوری ، مقررات مرخصی سالانه کارمندان دولت دگرگون میشود.

براساس طرحی که بررسی آن شروع شده، استفاده کارمندان دولت از مرخصی استحقاقی سالانه دارای جنبه های رفاهی بیشتری نسبت به مقررات فعلی میشود.

براساس طرح جدید تعطیلات رسمی جزو مرخصی استحقاقی سالانه کارمندان محسوب نخواهد شد و در استفاده از مرخصی استعلاجی نیز مدت مرخصی دوران بارداری زنان کارمند از دو ماه به ۳ ماه افزایش خواهد یافت .

در افزایش مدت مرخصی دوران بارداری زنان کارمند ، محدودیت زمانی قبل و بعد از زایمان نیز ازبین خواهد رفت و زنان کارمند میتوانند براساس مقتضیات بارداری خود ازمدت مرخصی استفاده کنند .

در حال حاضر براساس مقررات آئین‌نامه مرخصی‌ها بزنان باردار برای زایمان دوماه مذوریت با استفاده از حقوق و فوق‌العاده‌های مربوطه‌داده میشود ، تشخایص تاریخ این معذوریت بعهده پزشک معالج میباشد وایام این معذوریت نیز جزو مرخصی استعلاجی محسوب میشود .

با تصویب وابلاغ افزایش مرخصی زنان کارمند برای زایمان از دوماه به سه ماه آئین‌نامه مرخصی‌ها نیز در این زمینه اصلاح میشود.

همچنین براساس مقررات جدید لایحه نهائی قانون استخدام کشوری پس از تصویب این لایحه تعطیلات رسمی جزو مرخصی کارمندان محسوب نخواهد شد و برای احتساب ایام مرخصی کارمندان فقط روزهای کارداری در نظر گرفته خواهد شد.

از نگاه سخاورز

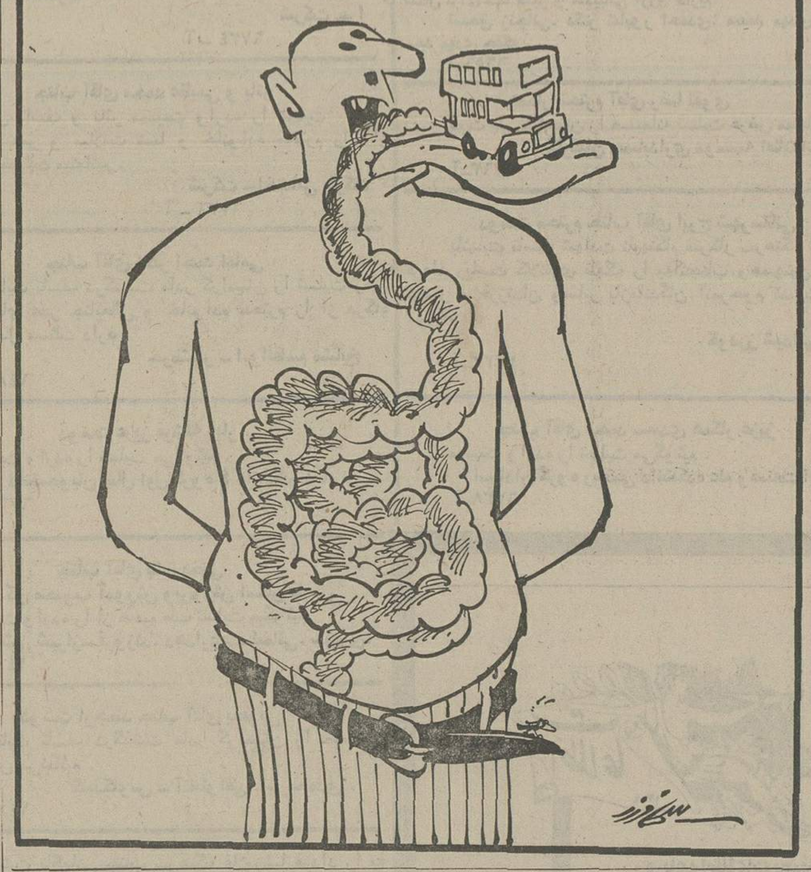

کمیته مشترک اتاقهای ایران و یوگسلاوی

کمیته مشترک اتاق بازرگانی و صنایع ومعادن ایران و اتاق بازرگانی واقتصادی یوگسلاوی تشکیل شد. براساس موافقتنامه‌ای که دیروز دراتاق ایران بامضاء رسید ایجاد این کمیته مشترک بین دو کشور اعلام گردید.

براساس این موافقتنامه طرفین تعهد کردند با تشکیل اجلاسیه‌ها ملاقات‌ها و گفتگوها و اعزام هیات های اقتصادی و بازرگانی و تشکیل نمایشگاهها و سمپوزیومها و تبادل اطلاعات زمینه هر گونه فعالیت را برای بسط و توسعه اقتصادی بین بخش خصوصی ایران واتاق اقتصادی یوگسلاوی فراهم کنند.

این دوازدهمین کمیته مشترک همکاری بین بخش خصوصی و کشورهای خارجی است .

موافقتنامه مذکور را ازطرف ایران دکتر طاهر ضیائی رئیس اتاق ایران و از طرف یوگسلاوی «واکیچ ایلیا» رئیس اتاق اقتصادی یوگسلاوی امضاء کردند .

همکاریهای بخش خصوصی ایران و اتاق اقتصادی یوگسلاوی بیشتر در زمینه کشت و صنعت ، صنایع چرم، اکتشاف و بهره برداری از معادن و زمین‌شناسی خواهد بود.

کمیته ملی حمایت ازمصرف‌کننده :

نرخ تاکسی سرویس بدون مجوز گران شد

کمیته ملی حمایت از مصرف کننده افزایش کرایه تاکسی سرویس درتهران را به شدت مورد اعتراض قرارداد واعلام کرد این افزایش بدون ضابطه وفقط باابلاغ اتحادیه مربوطه انجام شده و عدم رضایت عمومی را فراهم کرده است. شکایات زیادی در این زمینه به کمیته ملی رسیده که حاکی است کرایه را براساس نوع اتومبیل و مدل امریکائی واروپائی آن طبقه بندی کرده ودریافت می‌کنند .

در آخرین جلسه کمیته ملی حمایت از مصرف‌کننده نیز اعلام شد بازرسان این کمیته به مدت ۶ روز توزیع پیاز وارداتی شرکت معاملات خارجی را در ۲۰۰ واحد صنفی شهر زیرنظر گرفتند تا ازدحام خرید از بین رفت و این محصولات اکنون به نرخ مصوب در کلیه واحدها برای فروش عرضه می شود .

از سوئی بمناسبت روزتعاون، وآشنائی مردم به چگونگی کار شرکتهای تعاونی مصرف، روستائی ومسکن ، از سازمان تعاون مصرف شهر وروستا خواسته شد که ترتیبی داده شود تا کلیه واحد های فروش این شرکت نیازهای مصرفی مواد غذائی و پوشاک را بطور گسترده در واحد های خود عرضه کنند وسعی شود این کالاها مستقیما از تولیدکننده خریداری شود، نه از واسطه ودلالها ، تا ارزانی کالا برای مصرف کننده کاملا قابل لمس باشد .

کمیته همچنین اعلام کرد بدنبال بررسی گرانی کتابهای غیردرسی، نماینده سازمان کتابهای درسی وزارت آموزش‌وپرورش دراجلاس اخیر کمیته رسیدگی بشکایات شرکت کرد و مطالبی پیرامون اقدامات عده‌ای سودجو که با استفاده از متن کتابهای درسی کتابهای غیر درسی را درچاپ های جداگانه در دسترس محصلین قرارداده‌اند عنوان کرد . در همین جلسه اعلام شد که وزارت امور. و پرورش از انتشار کتابهائی که مطالب آن برای دانش‌آموزان مضر باشد جلوگیری خواهد کرد .

روزنامه اطلاعات بمنظور رفاه کسانیکه بهنگام مراجعه برای دادن آگهیهای روزانه باداره مرکزی روزنامه اطلاعات بامشکلاتی روبرو میشوند در محل انجمن دوشیزگان وبانوان دفتر جدیدی دائر کرده است صاحبان آگهی از این پس علاوه بردفتر مرکزی وشعب روزنامه اطلاعات میتوانند بدفتر آگهیها در محل انجمن دوشیزگان وبانوان ـ خیابان بهار خیابان نامجو مراجعه نمایند
استفاده ازپارکینگ اختصاصی برای آگهی دهندگان مجانی است

اطلاعات و نیازمندیهای فوری شما

نرخ ارز

یک دلار امریکا ۷۰ر۲۰ ریال ـ یک لیره انگلیسی ۱۲۸ر۱۵ ریال ـ یک مارک آلمان غربی ـ ۲۷ر۸۰ ریال ـ یک فرانک فرانسه ۱۵ر۱۵ ریال ـ یکصد فرانک بلژیک ۱۸۰ر۶۵ ریال ـ یکصد لیر ایتالیا ۷ر۹۰ ریال ـ یکصد ین ژاپن ۲۳ر۵۵ ریال.

نرخ مسکوکات

در بانک ملی

ربع پهلوی ۷۳۰ ریال . نیم پهلوی ۱۴۰۰ ریال . یک پهلوی ۲۷۰۰ ریال. دو ونیم پهلوی ۶۷۵۰ ریال. پنج پهلوی ۱۳۵۰۰ ریال.

تلفنهای ضروری

تصادفات راهنمائی و رانندگی ۳۳۳۳۳۳ـ۳۴۳۴۳۴ـ ستاد مبارزه با گرانفروشی ۴۷ تا ۸۹۲۱۴۰ بیمه ایران (۲۴ ساعته) ۳۰۴۰۲۶ـ ۶۴۳۰۱۴ .
کمیته ملی حمایت از مصرف کننده ـ ۸۵۴۷۴۷ ـ ۸۵۴۸۴۸ ـ ۹۵۶۷۶۷ .
اطلاعات فرودگاه : ۹۴۳۰۱۴ـ هواپیمائی ملی ۹۱۱۳۱۵ـ۹۱۱۳۱۴ـ۹۱۱۳۱۳ هواپیمائی ملی پرواز های خروجی ۶۴۳۰۱۳ ـ ۶۴۳۰۱۴ ـ آتش نشانی تهران ۶۴۴۴۴۴ـ آتش‌نشانی شمیران ۲۷۷۷۷۲ و ۲۷۷۷۷۱ مرکز اورژانس : ۶۶۹۹۹۱ و ۶۶۹۹۲۱ مرکز اطلاعات مسمومیت ـ ۶۶۰۵۵۱ .
مرکز اطلاعات و درمانگاه های آسیب دیدگان حوادث ۶۶۹۹۲۱ .
مرکز مبارزه باخودکشی ـ ۹۲۶۶۰۰ ـ ۹۲۷۷۰۰ .

از مجموعه خانه‌سازی کامبیز فقط چند خانه ویلائی جنوبی در بهترین نقطه شمیران باقی مانده است این ویلاها درسه طبقه کامل با زیرزمین مجهز، ۵ اطاق خواب بزرگ ، دو حمام کامل سالن پذیرائی و ناهار خوری بزرگ ، استخر شنا با تصفیه مخصوص آب و کولر و موکت و شوفاژ روشن میباشد ـ قیمت مقطوع ۲۶۰۰۰۰۰۰ ریال نقد

نشانی: شمیران ـ خیابان پیراسته ـ خیابان کامبیز بالاتر از سازمان آب

۲۰ فروشگاه تعاونی گوشت دایر میشود

سازمان تعاون مصرف شهر و روستا اعلام کردکه بیست واحد توزیع گوشت درنقاط مختلف شهر تهران دایر خواهد کرد .مدیرعامل سازمان مذکور ضمن اعلام این خبر گفت : در روز تعاون فروشگاههای گوشت در فروشگاههای سازمان تعاون مصرف شهر وروستا دایر خواهد شد.

وی اضافه کرد طبق برنامه‌ای که تنظیم شده است، فروشگاههای تعاون مصرف شهر و روستا صرفا زیرپوشش قرار میدهد ، و بدین ترتیب واحدهای دهگانه فروشگاهی از توزیع مرتب برخوردار خواهد شد .

آقای ساسانی در موردبرنامه آینده سازمان تعاون مصرف شهر و روستا یادآورشدکه چون امر توزیع مواد به فروشگاههای فعلی درشهر با اشکالاتی مواجه است ، لذا ۵ واحد توزیع درمناطق مختلف احداث میشود که هریک از واحدها، توزیع دو فروشگاه نزدیک خود را

آقای ساسانی مدیرعامل تعاون شهر وروستا در مورد واحد های توزیع یادآورشد که این واحدها مجهز به سردخانه وانبار است و محل آنها بطریقی است که میتواند باطی کمترین مسافت مواد مورد لزوم را در اختیار فروشگاهها قراردهد .

قابل توجه مسافرین محترم اروپا

شرکت ایران پیما

افتتاح سرویس تهران ـ استانبول ـ اروپا و بالعکس را با اتوبوس های مجهز آخرین مدل به اطلاع عموم میرساند

خیابان فردوسی اول سوم اسفند تلفن ۱۹ الی ۳۰۱۴۱۵

شرکت ایران پیما

YAMAHA It's a better machine

موتوکراس

موتورسیکلت یاماهاسری YZ

درمدلهای ۱۲۵ و ۲۵۰ و ۴۰۰ سی سی

دراین مدل کمکهای جلوبادیست و کمکهای عقب درداخل بدنه قرارگرفته که درمواقع عبوراز روی سنگ یا ازپستیها و بلندیها تعادل خود را ازدست نمیدهد. واین یکی دیگراز امتیازات اختصاصی یاماهاست.

جدیدترین پدیده صنعت موتورسیکلت سازی ۱۹۷۶

دوستداران یاماها برای بازدید از این پدیده ستایش انگیز میتوانند به:

فروشگاه یاماها بوتیک

بمدیریت آقای جواد صدرنیا

خیابان شاه‌عباس ـ پلاک ۶۶ تلفن ۸۳۲۶۹۰

یا به سایر نمایندگان مجاز در تهران و شهرستانها مراجعه فرمایند.

35.1.16

یاماها موتورسیکلت برتر

بمناسبت پنجاهمین سال شاهنشاهی پهلوی

بنیاد نیکوکاری والاحضرت شاهدخت شمس پهلوی

کنفرانسهای بیماریهای کودکان

را با همکاری اساتید ایرانی و خارجی روزهای ۲و۳و۴ خرداد ماه ساعت ۸ر۳۰ ـ ۱۳ در بیمارستان شماره ۲ برگزار مینماید

ورود کلیه پزشکان و دانشجویان پزشکی آزاد است.

آدرس : خیابان کورش کبیر ـ نرسیده به میرداماد

دختران خوشگل فوتبالیستهای ایرانی رانتبل میکنند

همراه دهها رپرتاژ ـ حادثه ـ خبرهای پشت پرده ـ سرگذشت های واقعی ـ ترجمه کتاب‌های مشهور غیبگو و مثلث برمودا ـ سلسله رپرتاژ های علمی کامپیوتر ـ عکس های رنگی فوق‌العاده

دوشنبه‌ها شما هم پر تیراژ ترین نشریه ایرانی مجله جوانان را انتخاب کنید

اتومبیل کلوپ شاهنشاهی

TEHRAN JOURNAL و Coca-Cola تقدیم میکنند

رالی خانوادگی تهران

جوایز

برنده اول ـ دو بلیط رفت و برگشت اروپا توسط هواپیمائی ک ـ ال ـ م از شرکت رویال اکسپرس
برنده دوم ـ ۲۰۰۰۰۰ ریال پول نقد و یکدستگاه ماشین ظرفشوئی آ ـ ا ـ گ
برنده سوم ـ ۱۵۰۰۰۰ ریال پول نقد و یکدستگاه ریش تراش برقی آ ـ ا ـ گ
برنده چهارم ـ ۱۰۰۰۰۰ ریال پول نقد و یکدستگاه ماست بند برقی آ ـ ا ـ گ
برنده پنجم ـ ۵۰۰۰۰ ریال پول نقد و یکدستگاه سشوار دستی آ ـ ا ـ گ
برنده ششم ـ ۵۰۰۰۰ ریال پول نقد و یکدستگاه توستر برقی آ ـ ا ـ گ
برنده هفتم ـ ۵۰۰۰ ریال پول نقد و یکدستگاه اتوی برقی آ ـ ا ـ گ

علاوه بر این جوایز به هر یک از برندگان تا نفر دهم یک ماشین حساب شارپ بانضمام یک کاپ اهدائی تقدیم خواهد شد.

جمعه ۷ خرداد ماه سال ۲۵۳۵

با همکاری:
رویال اکسپرس نمایندگل فروش
KLM
آ.ا.گ ایران لوازم خانگی
AEG
ساعتهای سیکو
SEIKO
شرکت مارال
ANCIA
شمع پوش
BOSCH
ماشینهای حساب الکترونیک شارپ
SHARP

جهت کسب اطلاعات بیشتر و همچنین نام نویسی بیکی از مراکز زیر مراجعه فرمائید.

۱ ـ اتومبیل کلوپ شاهنشاهی ـ خیابان ورزش شماره ۳۷ تلفن ۵ ـ ۲۱۹۰۲۰
۲ ـ استریو چنگ ـ خیابان سنائی شماره ۱۰۶ تلفن ۸۳۲۷۹۶
۳ ـ اتو اسپرت ـ خیابان کاخ شمالی تلفن ۸۹۴۵۹۱