۲۸ صفحه

اطلاعات

چهارشنبه ۱۹ بهمن ماه ۲۵۳۶ـ شماره ۱۰۵۵۳ تکشماره ۱۰ریال

از: سوی دولت عراق

هزینه سفر عتبات افزایش میابد

★ زائران حج از اردیبهشت سال آینده ثبت‌نام میشوند

★ سهمیه زائران عتبات درتهران و شهرستانها افزایش‌پیدا میکند

در صفحه ۹

ترمیم حقوق ۱۲هزار کارمند مدارس غیردولتی

در صفحه ۴

شهریه دانشجویان ایرانی درانگلیس ۸برابر میشود!

انگلیس از پول شهریه کشور های ثروتمند بورس‌تحصیلی بکشور های فقیر میدهد

کمک ۱۲۵ میلیون پوندی دولت به دانشگاه های انگلیس لغو خواهد شد

در صفحه ٤ ستون پنجم

حمله شدید شهردار شیراز به‌وزیر کشور

شهردار: وزیر کشور با یک توصیه‌دوخطی مصوبه انجمن شهررا از اعتبار انداخت

در صفحه ٤ ستون پنجم

هزاران سرباز کوبائی با کشتی‌های شوروی عازم اتیوپی شدند

اتیوپی ارتش سومالی را دراوگادن تارومار کرد

تولید کارخانه های اتو مبیل‌سازی امریکا ۱٤ درصد کاهش یافت

رکود بیسابقه فروش اتومبیل

★ دربیشتر نقاط جهان مردم به خرید اتومبیل‌نو رغبت نشان نمیدهند در صفحه ۲ ستون اول

سادات اعلام کرد به سومالی افسر و خلبان خواهد فرستاد

در صفحه ۲ ستون اول

ماجرای عجیب‌در آبادان

مستأجر برای اجاره‌خانه ۳فرزندش رامسموم کرد!

در صفحه ۲۶ ستون نهم

به مناسبت بیست‌و هشتم صفر در سراسر ایران

میلیونها نفر دیروز عزاداری کردند

دیروز و امروز بمناسبت رحلت رسول اکرم «ص» و امامان دوم و هشتم شیعیان دستجات عزاداری متعددی درسراسرکشور بهراه افتاد. عکس حرکت یک دسته‌عزاداری را در تهران نشان میدهد. در صفحه ٤ ستون هفتم

دستورالعمل طبقه‌بندی بازنشستگان دراطلاعات امروز

مقررات بازنشستگی کارمندان تغییر کرد

★ بازنشستگان! می‌توانند با مراجعه‌بکارگزینی ها بالاترین شغل‌زمان خدمت خود رامشخص کنند .

★ دستورالعمل ٦ ماده‌ای طبقه‌بندی‌بازنشستگان به وزارتخانه‌ها ابلاغ شد .

درصفحه ۲۵ ستون سوم

آموزگار : در مقررآت استخدامی تجدیدنظر میشود

درصفحه ۲۵ ستون ششم

طرح قانون جدید نظام پزشکی

★ ترکیب هیات مدیره نظام‌پزشکی تغییرمیکند

★ ٥ پزشک به انتخاب وزیر بهداری و بهزیستی عضوهیات مدیره میشوند صفحه ۳

باکمال تاسف وتاثر درگذشت شادروان غلامحسین معتمدی ابوی محترم همکار گرامی جناب آقای فضل‌اله معتمدی را باطلاع می‌رساند. مجلس ختم آن مرحوم از ساعت ۱۲تا۱٤ روز پنجشنبه ۲۰ بهمن‌ماه ۲۵۳٦درخانقاه صفی علیشاه منعقد می‌باشد .

دکتر هوشنگ نهاوندی

دوستان دبیرستانی با کمال تاسف وتاثر درگذشت شادروان غلامحسین معتمدی ابوی محترم و بزرگوار دوست، ارجمند وعزیز خود جناب آقای فضل‌المعتمدی را به‌اطلاع دوستان می‌رسانند .

مجلس ختم آن‌مرحوم از ساعت ۱۲ تا ۱٤ روز پنجشنبه ۲۰ بهمن ماه ۲۵۳٦ در خانقاه صفی علیشاه منعقد می‌باشد .

محمد علی افتخاری، علی بیات، رضا پیرزاده، علی تدین، فیروز تمدن ، پرویز درودی ، ابراهیم خلوتی ، حسین سعیدی، شاپورستوده، میرمحمدحسین سیدکلال، مهدی صالحی، مظفر صفاپور، علی اکبر ضیائی ، عزت محبوبی،علی‌مجیدزاده، حسن‌موتمن، غلامرضامیربلوکی، عباس نصیرزاده، محمد هرمزی .

بانهایت تاسف وتالم درگذشت پدر بزرگوارمان مرحوم غلامحسین معتمدی را باطلاع بستگان ودوستان‌میرساند مجلس ترحیم مردانه وزنانه آن‌مرحوم از ساعت ۱۲تا۱٤ روز پنجشنبه ۲۰ بهمن ماه ۲۵۳٦ در خانقاه صفی‌علیشاه منعقد می گردد .

دکتر عباس معتمدی- فضل‌اله معتمدی- اکبرمعتمدی- نصرت معتمدی (آفرینش) - اقدس معتمدی (آل‌بویه) - پروین معتمدی- (فیض مهدویان)

جناب آقای محمود رضائی

بانهایت تاسف‌و تاثر مصیبت وارده را صمیمانه‌تسلیت عرض می‌نمائیم.

بانک بین‌المللی ایران

چناب آقایان علی محمود قاسم وعباس رضائی

بانهایت تاسف‌درگذشت مادر بزرگوارتان را تسلیت عرض مینمائیم .

شرکت فاپکا عبداله خوئی

جناب آقای سناتور علی‌رضائی

با نهایت تاسف مصیبت وارده را به جنابعالی و خانواده‌های محترم رضائی تسلیت می‌گوئیم .

گبی‌چندهندوجا - پراکاش هندوجا

جنابان آقایان ایرج وبهرام آزادی

مصیبت وارده را از صمیم قلب تسلیت عرض مینماید.

علی محمد و امراله یاوری

سازمان شاهنشاهی خدمات اجتماعی

جنبش ملی نیکوکاری

درگذشت روانشاد مادر بهشت‌جایگاه جناب آقای سناتور علی رضائی نیکوکار ارجمند و شایسته راتسلیت می گوید .

جناب آقای مهندس شهریار رضائی

مدیرعامل گروه‌صنعتی‌شهریار

باکمال تاسف وتاثر مصیبت وارده را تسلیت عرض نموده وسلامتی وبقای آن خاندان جلیل را از درگاه ایزد متعال مسئلت دارم .

امیر محمود توکلی

جناب آقای سناتورعلی‌رضائی

ریاست عالی گروه صنعتی شهریار

درگذشت بانوی مومنه ونیکوکار مادر گرامیتان رابحضور جنابعالی تسلیت عرض نموده و سلامتی وبقای ان خاندان جلیل‌را از درگاه ایزد متعال مسئلت دارم.

امیر محمود توکلی

جناب آقای مهندس مسعود استوار

ترفیع آنجناب را بمعاونت فنی واجرائی وزارت راه و ترابری تبریک می‌گوئیم موفقیت جنابعالی را در اجرای منویات شاهنشاه آریامهر از خداوند متعال خواستاریم .

مشهد- شرکت حمل ونقل درودی

جناب آقایان سناتور علی‌رضائی و محمود رضائی

بانهایت تاسف درگذشت بانوی مومنه مادر گرامیتان را بحضور آنجنابان تسلیت عرض نموده سلامتی کلیه بازماندگان را از درگاه باریتعالی مسئلت می‌نمائیم .

حبیب‌اله نهائی و برادران

جناب آقای رضائی

بانهایت تاثر مصیبت وارده را بجنابعالی‌و خانواده‌محترم رضائی تسلیت می‌گوئیم.

اصفهان - مهندس مهدی قلی‌فتحی- یوسف‌بهنام- دکتر ناصرامیر نیرومند

با نهایت تاسف درگذشت شادروان بانو ایران محمودی (رستگار طالقانی) را باطلاع فامیل و دوستان و آشنایان محترم می‌رساند .

مجلس ختم مردانه وزنانه آنمرحومه روز شنبه ۲۲ر۱۱ر۳٦ ازساعت ۳ الی٥درمسجد حضرت ابوالفضل واقع درمیدان کندی خیابان تاج نبش کوکب برگزار می گردد .

خانواده‌های محمودی- رستگار- رفیعی‌نژاد- زمانیان- کیائی- کاووسی - مبصر - شرکت - امانی - نعیمی - مورعی- ورعی- کریمی- موفق .

جناب‌آقای فضل‌الله معتمدی

مصیبت واردمرا ازصمیم قلب تسلیت عرض مینماید .

علی محمد و امراله یاوری

آگهی پذیرش دانشجوی دوره تخصصی

شرح درصفحه ۲۳

تخفیف واقعی

تعدادی از آپارتمانهای لوکس نبش زعفرانیه وپهلوی باقیست ، خریداران میتوانند از تسهیلات و تخفیفی که تا اول فروردین داده میشود استفاده فرمایند .

دفتر ساختمان زعفرانیه نبش پهلوی و زعفرانیه‌شمیران همه روزه از ساعت ۵ره تا ۷ر۵ برای جوابگوئی آماده است .

آپارتمانهای اجاره‌ای در منطقه تجارتی

سه دستگاه آپارتمان دارای چهار اطاق بزرگ و هال و سرویس در طبقات روی هم کف به بالا یکجا و یا جداگانه در خیابان بلوار الیزابت شماره ۲۰٤ به اجاره واگذار میشود .

طالبین میتوانند همه روزه بدفتر ساختمان زعفرانیه نبش پهلوی و زعفرانیه از ساعت ۵ره تا ۷ر۵ و یا تلفن ۲۷۹۵٦۱ مراجعه نمایند .

از فردا

حراج چینی های هیس

در فروشگاههای کایزر ۱و۲ لالمزارنو - کایزر ۳ خیابان ایران کایزر٤ کوی گیشا و فروشگاه مرکزی خیابان فرصت نرسیده به تخت جمشید با پارکینگ اختصاصی وفروشگاه آوند خیابان بهار، فروشگاه ۱۱۵ قصر خیابان کورش کبیر نبش معلم و رضائیه فروشگاه بزرگ نخت جمشید .

نظام‌پزشکی ایران

اطلاعیه نظام پزشکی

در بعضی ازروزنامه‌ها مفاد طرحی بنام‌طرح هماهنگی بین‌وزارت بهداری‌و بهزیستی ونظام پزشکی درزمینه مسائل درمانی وپزشکی‌و اظهار نظر درباره دخالت یاعدم دخالت این‌سازمان‌دراین امور و نیز مطالبی ازقول اینجانب مبنی‌برتائید رسیدگی به تخلفات پزشکی بوسیله وزارت بهداری وبهزیستی انتشار یافته است ، که به هیچوجه منطبق باحقیقت نمی‌باشد .

نظام پزشکی بنا بوظیفه قانونی که برعهده دارد بکلیه اموری‌که مربوط به‌این سازمان است کماکان رسیدگی و اقدام خواهد کرد .

رئیس هیات مدیره نظام پزشکی مرکز - پروفسور عدل

اطلاعیه بانک فرهنگیان ایران شعبه شهرکرد

بانک فرهنگیان ایران واقع در شهرکرد خیابان فرهنگ بموجب اجازه‌نامه نب ۳۰۱۷ مورخ ۳٦ر۹ر۱۳ بانک مرکزی ایران برای انجام کلیه عملیات بانکی آغاز بکارکرده است.

تلفن‌های جدید

کاخ مرکزی وزارت بهداری وبهزیستی

۳۷۰۰۷۰تا۷۹

۳۷۱۰٦۱تا٦۵

بانک ایران‌وخاورمیانه

اطلاعیه یادآور درباره افزایش سرمایه

شرح در صفحه ۳

ن م و ن ه فردا

میشه؟نمیشه!

واقعاً نمیشه گذشت...!

به ادعای دولت آتیوپی

سومالیائیها دراوگادن تارومارشده‌اند!

سادات: به‌سومالی افسروخلبان خواهد فرستاد

با توجه به‌وخامت اوضاع‌شاخ‌افریقا

دولت آمریکا تصمیم گرفت ناوگان خود را در دریای سرخ تقویت کند

آدیس‌آبابا- خبرگزاری‌ها- دولت اتیوپی ادعا کرد که نیروهای سومالیائی را در صحرای اوگادن تارومار کرده است. سخنگوی شورای نظامی حاکم براتیوپی گفت که سومالیائیها در بیشتر نقاط یا فرار کرده‌اند و یا تسلیم شده‌اند.

منابع دیپلماتیک غربی وعربی اظهار داشتند هزاران سرباز کوبائی با کشتی‌های روسی عازم شرق افریقا شده‌اند تا بسربازان اتیوپی که بسلاحهای روسی‌مجهز شده‌اند در نبرد اوگادن بپیوندند.

تعداد نیروهای اعزامی کوبا بین ۳تا۶ هزار نفر است و این عده هفته گذشته کوبا را بمقصد اتیوپی‌ترک کردند. مقصد آنها بندر «آساب» است‌که تنها بندراتیوپی درساحل دریای سرخ است که‌هنوز بسته نشده است ظاهرا نیروهای کوبائی که گفته می‌شود هدف آنها مشارکت درتهاجم وسیع‌علیه‌نیروهای‌تحت حمایت‌سومالی در صحرای اوگادن است در این بندر سازمان داده می شوند.

یک دیپلماتیک غربی اظهار داشت کوبائیها ازمدتی قبل درگیر جنگ اتیوپی بوده‌اند اما ما قرائنی در دست داریم که نشان می‌دهد ظرف چند هفته تعداد آنها دو و یاسه برابر خواهد شد. ظاهرا تعداد کثیری ازسربازان کوبا هفته گذشته خاک آن کشور را ترک کرده‌اند.

وزارت خارجه امریکا عقیده دارد حدود ۳۰۰۰ سرباز کوبائی و ۱۵۰۰ مشاور نظامی روسی در حال حاضر در کشور کمونیست اتیوپی بسر میبرند امریکا از آن بیم دارد که نیروهای کوبائی مستقیما در نبرد شش ماهه شاخ افریقا شرکت جویند. بهرحال منابع سیاسی در موگادیشو عقیده دارند نیروهای کوبائی از مدتی‌قبل در تلاشهای نظامی اتیوپی مشارکت داشته وعملا درگیر نبرد شده‌اند. همین منابع افزودند سربازان کوبائی‌بیشتر حمایت توپخانه را برای سربازان اتیوپی که درشهرهای استراتژیک قرار ودیرداوا در شمال اوگادن می جنگند فراهم می‌کنند و میگهای روسی راکه اخیرا در اختیار اتیوپی گذارده شده بپرواز درمیاورند و نیروهای سومالیائی را شدیدا بمباران می‌کنند.

نبردهای اتیوپی و سومالی بیش‌ازپیش ابعاد بین‌المللی‌بخود گرفته است. پنتاگون اعلام کردکه ناوگان ششم خود رادر دریای سرخ تقویت خواهدکردوازسوی دیگر منابع آمریکائی اظهار داشتند که در حال حاضر حدود ۳ هزار کوبائی وهزار نفر از اتباع شوروی در خاك اتیوپی حضور دارند. از نظر ناظران غربی اوضاع و احوال نظامی در شاخ افریقا با آغاز ضد حمله‌های اتیوپی علیه سومالی پیچیده‌تر شده و هرروز که میگذرد بردامنه حملات اتیوپی افزوده میگردد. منابع خبری اتیوپی گزارش داده‌اند که نیروهای سومالی مرتبا در حال فرارند و بخشهائی از اوگادن در شرق سومالی به تصرف نیروهای این کشور درآمده است. در این میان دبیرکل شورای موقت نظامی اتیوپی در آدیس‌آبابا اعلام کرد که پیروزی نیروهای اتیوپی سریع خواهد بودو این نیروها فقط به‌تصرف‌سرزمینهای متعلق‌به اتیوپی اکتفاخواهند کردو قصد حمله بخاك سومالی را ندارند.در این میان‌سرهنگ منجمیستوهایله ماریام رئیس دولت اتیوپی اظهار داشت که باید سومالی نیروهای اشغالگر خود را از سرزمین اتیوپی فراخواند وفقط باتحقق این شرط صلح در منطقه برقرار خواهد شد.

یك گزارش خبری جبهه آزادیبخش سومالی که در مگادیشو منتشر شده حاکیست که ضد حمله های اتیوپی باعث وخامت وضع شده است و محافل آگاه سازمان ملل بعید نمی‌دانند که سومالی تقاضای تشکیل اجلاس شورای امنیت را به عمل آورد. نماینده سومالی در سازمان ملل که کورت‌والدهایم دبیرکل این سازمان را در جریان‌آخرین تحولات نظامی در این منطقه گذاشت اظهار داشت‌که‌سومالی بزودی اقدامات مناسبی در مورد بحران شاخ افریقا بعمل خواهد آورد.

مگادیشو - خبرگزاری فرانسه - براساس گزارش‌های پاره‌ای منابع نیرو های اتیوپی توانسته‌اند تا۸۰ کیلومتری جنوب مرز جیبوتی پیشروی کنند و بعضی مواضع را در امتداد راه آهن جیبوتی - آدیس بابا به تصرف خود درآورند. هدف از این عملیات بازگرفتن کنترل خط آهنی است که برای اتیوپی اهمیت حیاتی دارد. همین منابع می افزایند که نیرو های جبهه آزادی بخش سومالی پس از انجام عقب نشینی هائی که جنبه استراتژیک داشته اکنون در موقع مساعدی قرار دارند.

اعزام خلبان مصری

واشنگتن ، یونایتد پرس - پرزیدنت سادات ، رئیس جمهوری مصر ضمن دیدار کوتاهی با گروهی ازسردبیران روزنامه ها، گفت که ممکن استگروهی‌ازخلبانان و افسران مصری را برای کمک به ارتش سومالی باین کشور اعزام دارد ، اما وزارت امور خارجه امریکا ، با این فکرمخالفت کرده است .

سخنگوی وزارت امور خارجه امریکا گفت « ماحساس میکنیم که هرکاری که باعث تشدید جنگ بشود ، زیان بخش است و بنابراین نمی توانیم با اعزام خلبانان‌و افسران‌مصری به سومالی نظر موافقی داشته باشیم .»

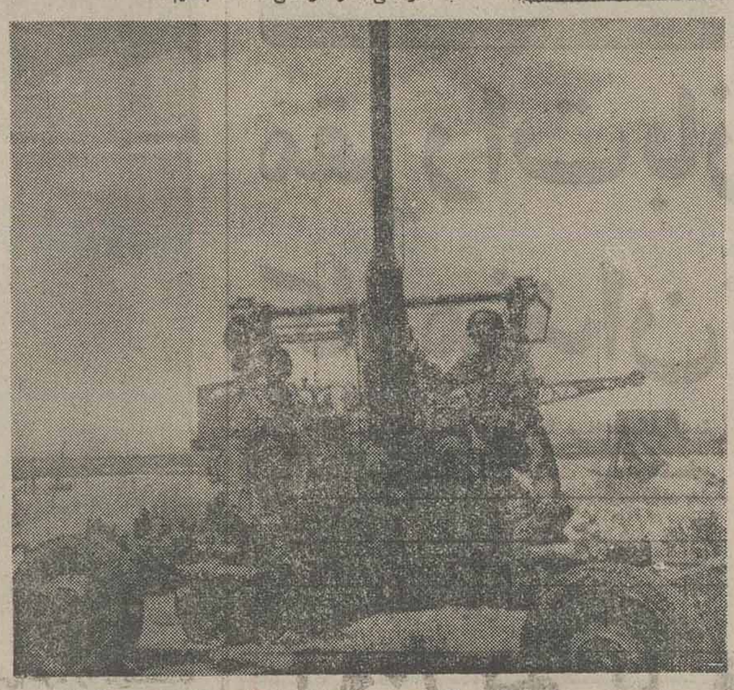

دوسرباز سومالیائی پشت یک توپ ضد هوایی که در جنگ های صحرای اوگادن ازنیروهای اتیوپی به غنیمت گرفته شده است قرار گرفته‌اند .
عکس‌رادیویی آسوشیتدپرس

هزاران سرباز کوبائی با کشتیهای شوروی عازم اتیوپی شدند

سادات‌ازامریکاتقاضای جت‌اف۱۵واف۱۶کرد

★ سادات تهدیدکرداگر امریکا به او اسلحه نفروشدجنجال‌بزرگی راه خواهد انداخت.

واشنگتن - خبرگزاری فرانسه - دیدار رسمی پرزیدنت سادات از ایالات متحده امروز پایان می‌یابد.

رئیس جمهوری مصر بعد از ظهر امروز یک بار دیگر در کاخ سفید واشنگتن با پرزیدنت کارتر به گفتگو می نشیند و پس از آن پایتخت آمریکا را از راه نیویورک بسوی اروپا ترک می‌کند.

یک سخنگوی سازمان ملل متحد اظهار داشت سادات در مدت توقف کوتاه در نیویورک درمقر سازمان‌ملل متحد با کورت‌والدهایم درباره آخرین تحولات اوضاع خاورمیانه گفتگو و تبادل‌نظر می‌کند و پس از آن نیویورک را بسوی آلمان غربی ترک خواهد کرد.

به گزارش خبرگزاری خاورمیانه رئیس جمهوری مصر دیشب باهنری‌کیسینجر وزیر امور خارجه سابق امریکا درباره تحولات‌اخیر اوضاع خاورمیانه به‌گفتگو پرداخت.

پرزیدنت سادات دیروز از کنگره امریکادرخواست کرد که سلاحهای تکامل یافته‌تر از هواپیماهای «اف- ۱۵» به ارتش مصر تحویل داده شود و در غیر این‌صورت «جنجال بزرگی» براه‌خواهد انداخت.

سادات پس از آنکه دو ساعت در کمیسیون روابط خارجی مجلس نمایندگان امریکا پیرامون نیازمندیهای تسلیحاتی مصر توضیحاتی داد این‌مطلب‌را باخبرنگاران درمیان نهاد و گفت من بطورکامل نیازمندیهای‌ارتش مصر را برای نمایندگان کمیسیون خارجی توضیح دادم اما سادات نوع سلاح هائی را که از امریکا برخواست کرده است فاش نساخت.

خبرگزاری خاورمیانه گزارش داد که سادات درخواست کرده است که نیروی هوائی مصر با شکاریهای «اف - ۱۵» و «اف ۱۶» مجهز شود. امریکا قبلا با تحویل ۵۰ هواپیمای شکاری «اف- ۵» به مصر موافقت کرده‌است.

مذاکره با اسرائیل

بیت‌المقدس - خبرگزاری فرانسه - محافل نزدیک به وزارت خارجه اسرائیل حدس میزنند که‌رهبران امریکاصریحا به سادات گفته‌اند که برای‌حل وفصل اختلافات خود با اسرائیل صرفا بایداین کشور وارد مذاکره شود و نه با امریکا.

به گفته محافل مزبور این موضع گیری موجب یاس سادات پس از مذاکرات خود با رهبران امریکا شده است.

قاهره - خبرگزاری فرانسه- نکات اساسی‌کەرئیس‌جمهوری مصر در مصاحبه مطبوعاتی خود دربرابر مدیران روزنامه های امریکائی‌به آن اشارەکرد از اینقرار است :

چنانچه اسرائیل حق مردم فلسطین‌رابرای تعیین‌سرنوشت خود بپذیرد باین معنی که با استقرار یک حکومت فلسطینی در ساحل غربی رود اردن و نوار غزه موافقت کرده است مصر قبل از تعیین سرنوشت مردم فلسطین‌بوسیله خودشان برای دوره انتقالی در طی یک زمان معین اصرار نخواهد ورزید. مسئله ایجاد شهرک های اسرائیلی در شمال شبه جزیره سینا موجب تاسف‌است زیرابزرگترین لطمه‌را تلاشهای صلح وارد ساخته است و من حاضرم برای نجات بگین از موقعیت دشوار خود با بازگشت ۵ هزار تا ده هزار یهودی مصری به این شهرک ها موافقت کنم.

سادات گفت هرگز اظهارنظر نکرده‌ام که باید آبادی های یهودی نشین‌را به آتش‌کشید.

سفر رئیس جمهوری سوریه به مسکو

● دمشق ، رویتر - منابع دولتی سوریه گفتند که پرزیدنت حافظ اسد رئیس جمهوری سوریه در نیمه دوم فوریه جاری ، سفری رسمی به شوروی خواهد کرد . در این سفر چندتن از وزیران کابینه همراه رئیس جمهوری سوریه خواهند بود .

انتخاب ریاست جمهوری سوریه

● دمشق، یونایتدپرس- امروز ، مردم سوریه برای انتخاب پرزیدنت اسد ، تنهانامزد ریاست جمهوری‌این کشور،برای دومین‌دوره هفته‌ساله‌اش، بپای صندوق های رای رفته‌اند.

بازداشت ۴۵ عرب

● تل‌آویو - طبق اعلامیه دولت اسرائیل ماموران انتظامی این کشور ۴۵ نفر از اعراب ساکن نواحی نوار غربی رود اردن را بازداشت کردند. این افراد به اتهام‌داشتن رابطه با فعالیت‌های تروریستی اخیر در این مناطق دستگیر شده‌اند.

رئیس اداره ضد اطلاعات پلیس ترکیه جاسوس آمریکایی

● آنکارا- خبرگزاری‌فرانسه دادستان ترکیه برای «صباح الدین‌ساو اسمان» رئیس سابق اداره ضد اطلاعات پلیس‌ترکیه باتهام جاسوسی برای آمریکا تقاضای مجازات اعدام کرد.

محاکمه این شخص قرار است روز ۲۴ فوریه جاری در یک دادگاه نظامی آغاز شود. این شخص اسناد واطلاعات محرمانه‌ای را که باید بخاطر مصالح امنیت ملی‌ترکیه ومنافع بین‌المللی آن محرمانه میماندبه مقامات امریکایی تسلیم کرده است.

لیبی تعهد کرد ۲ میلیارد دلار اسلحه‌وپول در اختیارسوریه بگذارد

شوروی و اعراب تندرو سوریه را آماده‌می کنند تا به‌تنهائی بااسرائیل بجنگند

کویت- یونایتدپرس - روزنامه‌کویتی الرای‌العام‌گزارش داد لیبی قول داده است دو میلیارد دلار کمک نظامی و اقتصادی در اختیار سوریه قرار دهد.

این روزنامه که منبع خبر خود را شرکت کنندگان در کنفرانس سران کشورهای عرب مخالف سیاست سادات‌در الجزیره ذکر کرده خاطر نشان می‌کند که شرکت کنندگان در کنفرانس موافقت کردندسوریه را بصورت زرادخانه‌ای در آورند که به تنهائی قادر به مقابله با اسرائیل باشد.

قبلا لیبی موافقت کرده‌بود تا یک میلیارد دلار اسلحه روسی در اختیار سوریه قرار دهد. الرای‌العام در ادامه گزارش خود افزوده است‌که سوریه، الجزایر، لیبی، یمن جنوبی و سازمان آزادیبخش فلسطین تصمیم گرفته‌اند در صورتیکه عراق تصمیم بگیرد بار دیگر بکشورهای سخت‌گیر بپیوندد کنفرانس بعدی سران این کشورها در بغدادبرگزار گردد.

عراق کنفرانس الجزیره را به‌این علت که ممالک شرکت کننده باندازه کافی سرسختی ندارند تحریم کرده بود.

الرای‌العام نوشته است‌است شوروی که در نظر اعراب یکی از مخالفان سیاست‌سادات‌در است در حال حاضر کمکهای نظامی و سیعی‌در اختیارسوریه می‌گذارد. این‌کمکها بصورت ارسال جدیدترین سلاحهااست هدف آن است سوریه‌بحدی از قدرت نظامی برسد که‌بتواند بتنهائی جنگ دیگری را با اسرائیل آغاز کند.

رای‌العام همچنین مدعی شده است که ایالات متحده بی‌میل نیست بار دیگر تشنج‌و ناآرامی در جبهه مصر ولیبی پدید آید تا لیبی بتواند همه امکانات خود را برای تقویت جبهه سران کشورهای تندروی عرب بکار گیرد.

برای تشریح نتایج کنفرانس‌الجزیره

وزیر خارجه سوریه از عربستان‌سعودی‌وکویت‌دیدن‌کرد

بیروت - یونایتدپرس - عبدالحلیم خدام وزیر امور خارجه سوریه دیروز بطور غیر منتظره برای انجام دیداری ازعربستان‌سعودی واردریاض شد. وی بلافاصله باملک خالد پادشاه ، شاهزاده فهد و سایر مقامات‌عربستان سعودی ملاقات ومذاکره کرد.

وزیردفاع وامور خارجه ونیزفرمانده کارد ملی عربستان سعودی‌دراین مذاکرات شرکت داشتند.

خدام‌در فرودگاه به خبرنگاران اظهار داشت این سفر قسمتی‌از مشورتهای دائمی است که دو کشور در باره اوضاع جاری جهان عرب بعمل می اورند.

کویت و عربستان سعودی در اختلاف‌میان سادات و مخالفان وی هنوز بی طرف مانده‌اند. خدام از عربستان سعودی به کویت‌رفته‌است.هدفوی ازاین دو سفر برق آسا آگاه کردن رهبران عربستان و کویت از نتایج کنفرانس الجزیره است.

تکذیب عربستان

● ریاض- عربستان‌سعودی گزارش‌های مربوط به برخوردهای نظامی در مرزهای بین دو کشور یمن جنوبی و عربستان سعودی را تکذیب کرد.

اسرائیل نمیخواهد شوروی را نزدیك دروازه های خود ببیند

بن‌شمعون‌پیرر رهبر حزب کارگر اسرائیل طی‌مصاحبه‌ای در پایتخت آلمان اظهار داشت که وی امیدوار است طی‌سال جاری نخستین موافقت نامه های صلح بین اسرائیل ، مصر و اردن بامضاء برسد . وی افزود که اسرائیل با ایجادیک دولت فلسطینی که تحت نفوذمسکو قراربگیرد سخت مخالف است ، زیرا اسرائیل به هیچ وجه نمی خواهد که روس‌ها را نزدیک دروازه های خود ببیند .

احمد حسن‌البکر :

به‌شرط ایجاد یك جبهه شمالی علیه اسرائیل عراق در کنفرانس بعدی تندروها شرکت می‌کند

بغداد- خبرگزاری فرانسه- احمد حسن‌البکر رئیس جمهوری عراق در پیامی‌که برای هواری بومدین رئیس جمهوری الجزایر فرستاده‌و متن آن امروز در روزنامه «الثوره» چاپ شده خاطر نشان ساخته است که عدم شرکت عراق در دومین کنفرانس جبهه پایداری به این معنی نیست که عراق برای همیشه این جبهه را ترک گفته است . رئیس جمهوری عراق قبول‌دعوت برای شرکت دراجلاس‌آینده کشور های جبهه پایداری‌را منوط به سه شرط زیرکرده است :

۱- تجدید نظر سوریه در موضع خود راجع به حل و فصل صلح آمیز منازعات خاورمیانه .

۲- بررسی مجدد موضع سوریه در لبنان بمنظور فراهم آوردن زمینه مناسب جهت‌فعالیت سازمان‌مقاومت فلسطین ونیروهای‌ترقیخواه لبنان .

۳- ایجاد یک جبهه‌شمالی شامل نیرو های سوری و عراقی و سایر طرفهای‌ذینفع جبهه .

زدوخورد نیرو های سوریه و لبنان ۲۰ کشته وزخمی داشت

بیروت - نیرو های‌سوری پاسدار صلح لبنان دیروز با افراد ارتش منظم لبنان به زدوخورد پرداختند .

این اولین برخورد بین نیرو های سوری و لبنان بعد از پایان جنگ های داخلی این کشور است که ۱۵ ماه پیش به پایان رسید.

ریشه این زدوخورد را باید در حوادث اخیر لبنان که‌طی‌آن یکسری‌عملیات‌بمب گذاری و گروگان‌گیری روی داد جستجو کرد . طبق گزارشهای رسیده در این زدوخورد یک سربازسوری کشته و ۸ تن ازطرفین مجروح شدند.بعضی‌گزارش ها رقم تلفات را ۲۰ کشته و زخمی نشان میدهد .

وزارت کشور آلمان وجود سم در پرتقال های اسرائیل راتایید کرد

مونیخ- آلمان غربی - سخنگوی وزارت کشور آلمان غربی‌اعلام کرد مقامات مسئول بهداشت درباواریا که ۵۰۰۰ پرتقال رادر سراسر این ایالت آزمایش کرده‌اند متوجه‌وجود ترکیبات جیوه در معدودی از آنها شده‌اند و نیز درسه‌تای انها ساچمه تفنگ یافته‌اند.

دیروزازماموران‌ضدتروریست اسکاتلند یارد خواسته شد تا درباره کشف یک پرتقال آلوده به جیوه‌کوسیله یک کدبانوی انگلیسی خریداری شده بود تحقیقاتی بعمل آورد.

این پرتقال در یک کیسه پرتقال که توسط خانم کریستن چایمن هفته گذشته از یک فروشگاه لندن خریداری شده بود پیدا شد.

استکهلم - آسوشیتدپرس - پلیس و مقامات مسئول کنترل مواد غذائی فروژ اعلام کردکه مقداری از پرتقال های‌مسموم اسرائیلی‌در یکی از بازار های عمده این شهر کشف شده است.

به گزارش یك روزنامه آلمانی

یك افسر ترك‌دوهزارسندمحرمانه ناتو را به شوروی داد

هامبورگ - یونایتدپرس- روزنامه آلمانی «بیلدزایتونگ» خبر داد یک افسر ترک که در مقر ناتو در بروکسل کار می کرد قریب ۲۰۰۰ سندمحرمانه ناتورادر اختیار مقامات‌روسی قرار داده است .

این روزنامه مدعی است که اهمیت این اسناد بیشتر از مدارکی استکه در سال۱۹۷۶ توسط یک شبکه جاسوسی‌سه نفری در وزارت دفاع آلمان‌به شوروی داده شده بود .

کشف شبکه سه نفری در وزارت دفاع آلمان باعث استعفای وزیر دفاع آلمان غربی و تغییرات وسیع در کابینه این کشور شد .

این روزنامه حاضر نشد منبع خبر خود را فاش کند، ولی نوشت که این اسناد دو سال پیش به شوروی داده شده است .

به گزارش منابع پکن

میان‌چین‌وشوروی‌دوبرخورد جدیدمرزی‌روی‌داد

مسکو- یونایتدپرس- خبرگزاری تاس ادعای رادیو پکن درمورد برخوردهای مرزی بین نیرو های چین و شوروی در مرز دو کشور راتکذیب کرد.

رادیو پکن اواخر هفته‌گذشته در گزارشی از خطرات وخیم خرابکاری و تجاوز شوروی در امتداد مرز دو کشورسخن گفت و اضافه کرد به یک واحد ارتش چین دستور داده شده است فعالیتهای‌غیر عادی‌شوروی ها را خنثی کند. بنابه گزارش رادیوپکن این حوادث درطول رود «امور» که مرز دوکشور در ناحیه شمال شرقی است اتفاق افتاده است.

رادیو پکن گزارش داد در امتداد مرز چین با مغولستان که تعداد کثیری از نیروهای روسی در آنجا مستقر هستند دوحادثه مرزی رخ داده‌است.

دریکی از این حوادث یک خبرنگار روسی‌که موادمنفجره حمل میکرد و قصد داشت در ناحیه مرزی «کیرین» ماجرائی بوجود آورد دستگیر شد.

حادثه دوم را یک واحد گشتی موتوریزه مغولستان در صحرای «گوبی» باعث شد . معلوم نیست واحد گشتی‌مذکور متشکل از افراد روسی بوده است یا مغول رادیو پکن تنها کلمه «دشمن» را در مورد آنها به کار برد.

اختلاف دو کشور چین و شوروی در امتداد مرز۴۵۰۰ مایلی‌دوکشوربر سر۶۰۰۰۰ مایل مربع از خاک شوروی است که جمهوری خلق چین ادعا میکند شوروی در زمان تسلط تزار هاازخاک‌چین جدا کرده است. حوادث مرزی‌در نواحی رودخانه‌های یوسوری وآمور رخ داده که در سال ۱۹۶۹ چندین زد و خورد خونین نیروهای دو کشور در آنجا صورت گرفت.

رکود فروش اتومبیل

کارخانه های اتومبیل سازی امریکا را مجبور کرد ۱۴ درصدازتولید خود بکاهند

دیترویت - بازار فروش اتومبیل با رکود بیسابقه‌ای روبرو شده است و دو کارخانه کرایسلر و آمریکن- موتورز عرضه تولیدات خود را کاهش می دهند و این‌امر باعث بیکار شدن هزاران‌کارگر خواهد شد .

طبق اظهار منابع آگاه که کارخانه‌اتومبیل سازی‌کرایسلر از ماه آینده هر ماه دوهفته تعطیل خواهد بود .

کارخانه های اتومبیل‌سازی دیترویت از نوامبر گذشته تاکنون ۱۴ درصد تولید خود را کاهش داده‌اند . علت‌رکود، نبودن خریدار برای اتومبیل های دست‌اول است .

جدید ترین تفنگ درارتش‌شوروی

لندن- خبرگزاری فرانسه - دیلی میرور چاپ لندن نوشت برخی‌از واحد های پیاده شوروی بتازگی بامدرن ترین تفنگ های موجود در جهان مجهز شده‌اند.

تفنگهای « دراگانف» شوروی بایک سیستم « مادون قرمز » مجهز بوده‌وبرد آنها یکهزار ویکصد متر است.

درحال‌حاضر یکصد و چهل وپنج هزار سرباز شوروی‌که در مرز های نروژ - شوروی مستقر هستند بااین تفنگ مسلح شده‌اند.

اسرائیل به اتیوپی اسلحه تحویل داده است

ژنو -یونایتدپرس-موشه- دایان وزیر خارجه اسرائیل فاش‌کرد که‌این‌کشور مقادیری اسلحه به دولت اتیوپی فروخته است ولی هیچیک از مشاوران نظامی اسرائیل به اتیوپی فرستاده نشده‌اند.

دایان گفت ما نمی‌خواهیم دریای سرخ ، دربست در- اختیار اعراب باشد .

دایان در سر راه خود به آمریکا در زوریخ توقف کرد و سفیران اسرائیل در اروپا را درجریان آخرین تحولات اوضاع خاومیانه قرار داد .

آگهی استخدام

«بیمارستان شیراز»

بیمارستان شیراز وابسته به‌سازمان بهداری وبهزیستی فارس بمنظور تامین کادرپیراپزشکی ،فنی واداری و مالی خود درشیراز تعدادی افراد متخصص راکه واجد شرایط درجدول زیربوده ونسبت بسایر سازمانهای دولتی متعهد نباشند ازطریق‌آزمایش ومصاحبه انتخاب واستخدام‌مینماید:

ردیف- عنوان شغل	میزان تحصیلات وشرایط
۱-پرستار	لیسانس پرستاری
۲- بهیار	سوم متوسطه و گذرانیدن دوره دو ساله بهیاری
۳- تکنیسین بیهوشی	لیسانس در رشته مربوطه
٤- سرپرست آزمایشگاه	لیسانس علوم آزمایشگاهی و تجربه در امورمربوطه
۵- تکنیسین آزمایشگاه	فوق دیپلم علوم آزمایشگاهی
٦- سرپرست رادیولوژی	لیسانس‌در رشته مربوطه وداشتن تجربه کافی در امورمحوله
۷- تکنیسین رادیولوژی	فوق دیپلم دررشته مربوطه
۸- کمك تکنیسین تاریکخانه	سوم متوسطه آشنا بامور مربوطه
۹- تکنیسین فیزیوتراپی	لیسانس در رشته مربوطه وداشتن تجربه در امورمحوله
۱۰- تکنیسین داروسازی	فوق دیپلم داروسازی
۱۱- سرآشپز	ششم ابتدائی
۱۲- آشپز	ششم ابتدائی
۱۳- کمك آشپز	ششم ابتدائی
١٤- رئیس حسابداری	لیسانس حسابداری و داشتن‌تجربه کافی
۲۵- سرپرست انبار	لیسانس حسابداری و آشنا با فن انبارداری

داوطلبین در شیراز میتوانند از تاریخ درج آگهی تا ۳۰ر۱۱ر۳۶همه روزه باستثنای روزهای پنجشنبه و جمعه از۷ر۵ الی۱۵ر۵ به‌کارگزینی بیمارستان واقع در میدان ولیعهد مراجعه نمایند.

داوطلبین در شهرستانهامیتوانند با صندوق پستی ۵۷۱ مکاتبه نمایند و نامه های خودرا طوری‌ارسال‌دارند که‌حداکثر تا تاریخ ۱۰ر۱۲ر۳۶ - درخواست‌آنان به‌کارگزینی بیمارستان شیراز واصل شده‌باشد.

م‌الف ۱۵۵۷ ۱-۲

«بیمارستان شیراز»

«چهارمین سمپوزیوم معماری وشهرسازی»

بدینوسیله به آگاهی علاقمندان‌میرساند که چهارمین سمپوزیوم معماری و شهر سازی‌روزهفتم‌اسفند ماه ۲۵۳۶ بمدت۳روز درمحل‌باشگاه نخست وزیری گشایش میبابد.

بحث وگفتگوی‌اصلی این‌سمپوزیوم (نظام دیگر توسعه شهری) میباشد که جهت‌رسیدن به‌آن ازبحث‌پیرامون تمهای فرعی زیر نیزمیتوان استفاده نمود.

۱- لزوم برنامه ریزی‌در طرحهای توسعه شهری

۲- عوامل موثر در شکل گیری بافت کالبدی و کیفیت معماری در شهرها

۳- نوسازی وحفاظت بافت های قدیمی شهر

٤- شناخت وتعیین‌امکانات‌اجرای طرحهای توسعه شهری.

۵- عملکرد و نقش طرحهای‌جامع و تفصیلی

شرکت علاقمندان در بحث‌ها آزاد میباشد.

آدرس‌خیابان‌پهلوی خیابان‌فرشته شماره ۱۲۲-۱۲٤ وزارت مسکن و شهرسازی. م‌الف۲٦۰٤۸ ۱-۳

انجمن فرهنگی فرانسه- تهران

ثبت نام ترم دوم سال تحصیلی ۳۶-۳۷ از ۱۵ الی۱۹ بهمن ماه‌انجمن مرکزی خیابان‌شاهپور علیرضا شماره ۵۸ تلفن ۲-٦٤٤۲۰۱ انجمن‌شعبه ونك خیابان پهلوی خیابان توانیر کوچه آریاپاد شماره ۱۸ تلفن ۲۱-٦۸۳٦۲۰ صبح ازه‌ر۹ الی ه‌ر۱۱بعداز ظهر هااز ه‌ر۳ الی ه‌ر٦پنجشنبه‌صبح ازه‌ر۹ الی ه‌ر۱۱ ۱-۳

آشنائی با علم اقتصاد

نوشته: لودویك اچ.مای
ترجمه: علی‌اصغر هدایتی

چاپ چهارم

کتابی که در خواننده انگیزه شوقو رغبت به مطالعهٔ اقتصاد می‌آفریند و ذهن او را یاری می‌دهد تامسائل اقتصادی را بهتردرك کند .

شرکت سهامی کتابهای جیبی

آگهی تشکیل مجمع‌عمومی فوق العاده صاحبان سهام شرکت سهامی خاص هتل جنوب

باتوجه به مواد ۱۷ و ۱۹ اساسنامه مصوب از کلیه دارندگان سهام شرکت سهامی خاص‌هتل‌جنوب و یانمایندگان قانونی آنان دعوت میشود جهت شرکت در جلسه مجمع عمومی فوق‌العاده در ساعت چهار بعد از ظهر روزیکشنبه چهاردهم اسفند ماه سال ۲۵۳٦ در مرکز اصلی شرکت واقع در تهران خیابان آبان شماره ۳ حضور بهمرسانند .

دستور جلسه عبارت است از :

۱- انتخاب اعضاء هیئت مدیره برای مدت دو سال

۲- تعیین بازرسان اصلی و علی‌البدل شرکت .

۳- تعیین روزنامه کثیرالانتشار جهت درج آگهی های شرکت .

شرکت سهامی خاص‌هتل‌جنوب

آگهی تشکیل مجمع عمومی فوق‌العاده صاحبان سهام شرکت سهامی خاص ساختمانی کنسرسیوم شرق

باتوجه به ماده ۱۹ اساسنامه مصوب‌ازکلیه‌دارندگان سهام شرکت سهامی خاص ساختمانی کنسرسیوم شرق و یا نمایندگان قانونی آنان دعوت میشود جهت شرکت درجلسه مجمع عمومی فوق‌العاده در ساعت ۱۰صبح روز یکشنبه‌چهاردهم اسفند ماه سال ۲۵۳٦ در مرکز اصلی شرکت واقع درتهران خیابان آبان شماره ۳حضور بهمرسانند .

دستور جلسه عبارتست از :

۱- انتخاب اعضاء هیئت مدیره برای مدت دوسال

۲- تعیین بازرسان اصلی و علی‌البدل شرکت

۳- تعیین روزنامه کثیرالانتشار جهت درج آگهی های شرکت .

شرکت سهامی خاص کنسرسیوم شرق

آ-۱۵۱٤۳

طرح قانون جدید نظام پزشکی

بررسی نهائی طرح قانون جدید نظام پزشکی که ازسوی وزارت بهداری و بهزیستی تهیه شده است و آغازشد.

وزارت بهداری،دردومرحله باحدود سه‌ماه اختلاف ،این دو طرح برای تغییر این قانون تنظیم کرده است .

در طرح‌اول که تاریخ‌تنظیم آن آبانماه سال جاری است و در زمان حیات شادروان‌دکتر اقبال رئیس هیات مدیره نظامی پزشکی تهیو تکثیر شده بود. وزارت بهداری در چند ماده از قانون تغییراتی را پیشنهاد کرد که‌بموجب‌آن مجازات‌های انتظامی پزشکان‌و دندانپزشکان و شاغلین پزشکی و ترتیب رسیدگی به آنهاکه بموجب قانون موجود دراختیارنظامی پزشکی است بعهده وزارت بهداری قرار میگیرد . ولی بعلت نظریات اصلاحی و بعضا مخالف ، وزارت بهداری مبادرت به تنظیم طرح تازه‌ای کرده، که بازهم عنوان‌تغییرات قانون نظام پزشکی را دارد. این طرح در نیمه اول بهمن‌ماه جاری تنظیم شده، وبرای کلیه اعضای ۲۵ نفری هیئت مدیره فرستاده شد . هدف این طرح مانندطرح‌سابق‌افزایش‌اختیارات وزارت‌بهداری درمورد‌مجازات پزشکان است وسلب‌این‌اختیار ازنظام پزشکی که در اینجا بطور خلاصه به‌موادپیشنهادی و مقایسه آن در دو طرح با قانون اشاره میشود .

سیر تکاملی قانون نظام پزشکی

سازمان نظام پزشکی ایران درینجم مهرماه ۱۳۴۸آغاز بکارکرد ولی بعدا قانون آن در چند مورد اصلاح شد و از تلفیق‌این قانون و اصل‌قانون نظام پزشکی که‌در سال۱۳۳۹ وبعد مواد اصلاحی آن‌که در ۱۳۴۶ بتصویب رسید، زمینه برای فعالیت این‌سازمان از سال ۱۳۴۸ بدست آمد .

درسال های اخیر باردیگر نظریات و پیشنهاداتی در زمینه حدود اختیارات و نحوه فعالیت این سازمان دادهشد ودرحال حاضر نیز طرح‌هائی بهمین منظور دردست مطالعه است آنچه تحت عنوان طرح قانون جدید نظام پزشکی بنظر خوانندگان میرسد، مربوط به‌طرح‌های تازه‌ایست که تحت بررسی است واحتمال دارد ، در صورت توافق‌روی مواد آن‌بعدها بصورت لایحه و بمنظور اصلاح قانون نظام پزشکی تسلیم قوه مقننه شود .ویا این طرح هم تغییر کند وطرح‌سومی ارائه گردد بهر حال خبر این صفحه براساس دوطرحی است که‌تاکنون مورد بررسی وزارت بهداری و نظام پزشکی قرار گرفته است ولی هنوز قطعیت پیدا نکرده است .

مرجع صلاحیتدار

در طرح نخست پیشنهاد شده بودکه ازماده اول‌قانون نظام پزشکی که بموجب آن نظام‌پزشکی‌مرجع‌صلاحیتدار برای حفظ شئون و تنظیم روابط حرفه‌ای بین‌پزشکان و حفظ حقوق مردم و موسسات ملی ودولتی در برابر صاحبان فنون پزشکی و بالعکس در سراسر کشور می‌باشد .

کلمه «بالعکس» حذف شود که در این صورت دیگر نظام پزشکی در برابر مردم و موسسات ملی ودولتی مرجع صلاحیتدار نمیتواند باشد . ولی بعلت مخالفت شدید با حذف کلمه «بالعکس» در طرح دوم پیشنهادی وزارت بهداری از این اصلاحیه صرفنظر شده است .

تغییر ماده

بجای این اصلاحیه ، در طرح دوم پیشنهادشده که ماده «قانون تغییر میکند این ماده که در طرح اولی تقاضای اصلاح آن نشده بود مربوط است به ترکیب اعضای هیات مدیره نظام پزشکی .

بموجب قانون فعلی هیات مدیره نظام پزشکی در مرکز عبارتست از ۱۷ پزشک و سه دندانپزشک غیر نظامی که‌باید از طرف پزشکان انتخاب‌شوند باضافه ۵ پزشک و دندان پزشک نظامی.

امادر طرح پیشنهادی‌وزارت بهداری این ترکیب‌بدین‌صورت درمی‌آید .

۱ـ ۷ پزشک غیرنظامی انتخابی.
۲ـ ۵ پزشک بانتخاب وزیر بهداری و بهزیستی
۳ـ سه دندانپزشک بانتخاب دندانپزشکان
۴ـ یک دندانپزشک به انتخاب وزیر بهداری و بهزیستی .
۵ـ ۵ پزشک و دندان پزشک نظامی .

تغییر پیشنهادی دیگروزارت بهداری در مورد ماده ششم قانون است .

بموجب‌این ماده‌هیئت مدیره نظام پزشکی در شهرستان ها عبارتست از هفت پزشک و یک دندانپزشک غیر نظامی انتخابی و یک پزشک نظامی در صورتی که درآن‌شهرستان لااقل مرکز تیپ یاهمطراز آن باشد ،بمعرفی ستاد مربوط . اما در طرح پیشنهادی وزارت بهداری این ترکیب‌بدینصورت است :

۱ـ ۷ پزشک و یک دندان پزشک انتخابی
۲ـ سه پزشک و یک دندان پزشک بانتخاب مدیر عامل سازمان بهداری و بهزیستی استان .

تغییر دیگر در ماده هفتم است که مربوط به شرایط انتخاب اعضای هیات مدیره نظام پزشکی است . در طرح وزارت بهداری‌فقط خواسته شده بود که بند ۲ ماده ۷ اصلاح شود . بند ۲ مربوط است به‌نداشتن سابقه‌محکومیت جنحه و جنایت اما در طرح این قسمت باین عبارت تغییر یافت :

«نداشتن سابقه محکومیت کیفری‌موثرکه‌موجب‌محرومیت از حقوق اجتماعی میشود . »

اما در طرح‌دوم‌بکلی‌تقاضای تغییر ماده ۷ شده است و شرط سن که در قانون ۲۵ سال است به ۳۰ سال وسابقه پزشکی که در قانون حداقل‌ده سال است به لااقل ۵ سال تقلیل داده شده است .

در طرح سابق تقاضای‌تغییر در مواد ۸و۹ نشده بود اما در طرح فعلی خواسته شد که تبصره ماده ۸ تغییرکند .ماده ۸ مربوط به دوره عمل هیات مدیره نظام پزشکی هاست که سه سال است در تبصره قید شده ، اولین انتخاب باید پس از تصویب قانون ظرف سه‌ماه طبق آئین‌نامه وزارت بهداری که‌بتصویب‌هیات‌وزیران‌میرسد شروع شود ولی انتخاب دوره های بعد طبق آئین‌نامه‌ای‌است که هیات مدیره نظام پزشکی تهیه می‌کند .

اما در طرح وزارت بهداری خواسته شده که قسمت آخر تبصره حذف شود یعنی در هر حال انتخابات هیات مدیره نظام پزشکی در مرکز و شهرستانها پس از تصویب قانون ظرف سه ماه طبق آئین نامه باشد که با نظر نظام پزشکی‌وپیشنهاد وزارت‌بهداری و بهزیستی‌توسط هیات‌وزیران تصویب میشود .

شورای انتظامی

تغییر دیگر در طرح جدید که در طرح قدیم نبود مربوط است به ماده ۹ قانون وتشکیل شورای انتظامی که در تهران مرکب از دادستان استان ، رئیس اداره پزشکی قانونی‌و۴ پزشک و یک دامپزشک که۲۰ سال سابقه پزشکی داشته‌باشد به انتخاب هیات مدیره نظام پزشکی است .

ولی درطرح پیشنهادی‌وزارت بهداری ترکیب شورا بصورت زیر درآمده است دادستان استان ـ رئیس اداره پزشکی قانونی ـ ۵ پزشک ـ یک‌دندان پزشک که‌ده‌سال سابقه‌پزشکی داشته باشد . بانتخاب هیات مدیره نظم پزشکی ویک‌تن از اعضای هیات مدیره‌مذکور و سه پزشک و یک‌دندانپزشک بانتخاب‌وزیر بهداری‌وبهزیستی

تغییر دیگر این است‌که در طرح سابق خواسته شده بود که این تبصره‌از ماده ۱۰حذف شود:

«نظام پزشکی میتواند بدون شکایت شاکی نیز طبق آئین نامه‌ای که با موافقت وزارت بهداری تنظیم خواهد شد به تخلفات صنفی پزشکان ودندان پزشکان‌و سایر متصدیان‌رشته های پزشکی رسیدگی کرده حکم صادر نماید ، آئین‌نامه مشتمل برترتیب محاکمه‌اداری و تعیین بازرسهای انتظامی خواهد بود ». در طرح جدید وزارت بهداری تقاضای حذف تبصره بالا نشده است وتبصره به قوت خود باقی است .

رسیدگی به تخلفات

مهمترین ماده‌ای‌که درقانون نظام پزشکی مورد بحث است ماده ۱۱ آن میباشد .بموجب این ماده آئین‌نامه انتظامی و تخلفات حرفه‌ای پزشکان و دندانپزشکان و شاغلین‌حرف پزشکی و بسته پزشکی و موسسات‌پزشکی‌وطرزرسیدگی به آنها و انواع مجازات های انتظامی و نحوه اجرای احکام مربوط وسیله هیات مدیره نظام پزشکی مرکز باموافقت وزارت بهداری تهیه میشودکه پس از تصویب کمیسیونهای مجلس قابل اجرا است . در مورد این ماده از قانون‌وزارت بهداری درهردو طرح‌پیشنهادی خود خواستار تغییراتی شده است . در لایحه قبلی خواسته شده بودکه‌در آئین‌نامه‌مذکور ترتیب رسیدگی به تخلفات و انواع‌مجازات‌و نحوه اجراتوسط وزارت بهداری‌و بهزیستی قابل اجرا باشد .

اما در طرح دوم پیشنهاد بدینصورت تغییر کرده که این تخلفات و مجازاتهای‌مقرر در آن بعهده شورای انتظامی هر شهرستان باشد . در مورد انتخاب محل خدمت پزشکان وزارت بهداری درطرح‌اول خود خواسته بودکه به ماده ۱۴ قانون این قبصره اضافه‌شود:

« از تاریخ اجرای این قانون تعیین محل خدمت و همچنین محلی که‌فارغ‌التحصیل رشته‌های‌پزشکی ودندانپزشکی وداروسازی و آزمایشگاه های تشخیص طبی میتوانند درآنجا مشغول بکار شوند برحسب‌نیاز سازمان های منطقه‌ای بهداری و بهزیستی استان ها با وزارت بهداری و بهزیستی خواهد بود و کلیه پزشکان‌ودندانپزشکان و داروسازان و صاحبان آزمایشگاه های‌طبی فوق‌مکلفند پروانه محل اشتغال ازسازمان های منطقه‌ای‌بهداری‌وبهزیستی استان ها دریافت نمایند و هرگونه تغییرمحل‌بدون‌تصویب وزارت بهداری‌وبهزیستی‌ممنوع است ، پزشکان ودندانپزشکان وداروسازان و فارغ‌التحصیلان رشته آزمایشگاه های تشخیص طبی که از مقررات آموزش رایگان استفاده کرده و یاطبق قرارداد خصوصی تعهد خدمت در مقابل وزارت بهداری و بهزیستی یا سازمان های‌دیگر درمانی دارند پس از انجام تعهدات خودنیز مشمول‌مقررات این تبصره خواهند بود .»

اما در طرح دوم وزارت بهداری و بهزیستی خواسته است که بکلی ماده ۱۴قانون حذف شود و بجای آن این ماده باشد :

« از تاریخ تصویب این قانون کلیه فارغ‌التحصیلان رشته‌های پزشکی، دندانپزشکی بغیر از آن‌عده که تعهدقانونی خدمت‌درمقابل تحصیلات‌رایگان دارند موظفند مدت حداقل سه سال در شبکه های بهداری و بهزیستی خدمت نمایند .

تبصره ۱ـ مدت خدمت در سپاهیان بهداشت از این مدت کم خواهد شد .

تبصره ۲ـ صدور پروانه موقت و همچنین پروانه دائم پزشکی پس از اختتام تعهد قانونی و یا پایان سه‌سال زیر نظر کمیته‌ای‌مرکب‌ازنمایندگان وزارت بهداری و بهزیستی و نظام پزشکی‌توسط‌نظام‌پزشکی صادر خواهد شد ترکیب‌اعضاء و طرز تشکیل این کمیته با کسب نظر نظام‌پزشکی توسط آئین‌نامه‌ای خواهد بود که‌به تصویب وزارت بهداری و بهزیستی خواهد رسید .

تبصره ۳ـ منحل خدمت متخصصین رشته های‌پزشکی در داخل شبکه در بیمارستان ها تعیین خواهد شد . »

در مورد ماده ۲۰ قانون‌که مربوط به ایجادصندوق غرامت ناشی از اعمال پزشکی است وزارت بهداری در طرح‌اول‌خود پیشنهاد کرده‌که اساسنامه‌این صندوق باید پس‌ازتائیدوزارت بهداری و بهزیستی و تصویب کمیسیون های‌مربوط مجلسین اجراء گردد.

اصلاح مهم‌دیگر پیشنهادی وزارت بهداری و بهزیستی در مورد ماده ۲۱ قانون است که بموجب این ماده دارندگان درجه دکترا که در آزمایشگاه های تشخیص طبی مجاز به‌کار آزمایشگاهی مشغول هستند طبق آئین‌نامه‌ای که بتصویب هیات مدیره نظام پزشکی‌مرکز میرسد یک نفر برای عضویت در هیات مدیره انتخاب می‌کنند .

ولی در طرح دوم وزارت بهداری ماده ۲۱ باینصورت است «پروانه داروخانه ـ بیمارستان ـ آزمایشگاه و موسسات پزشکی‌بموجب‌ضوابط و آئین‌نامه‌ای که بتصویب وزارت بهداری و بهزیستی خواهد رسید بعهده سازمان های بهداری‌و بهزیستی استان ها خواهد بود . »و بالاخره آخرین ماده پیشنهادی وزارت بهداری و مربوط به لفوقوانین سابق است که بدینصورت میباشد .

« از تاریخ تصویب این قانون کلیه قوانین مصوب‌قبلی در قسمتی که مفاد آن با این قانون مغایر است ملغی است ».

مواد دیگر

وزارت بهداری و بهزیستی در مورد آئین‌نامه مجازات‌های انتظامی و تخلفات حرفه‌ای نیز طرح جدیدی داده و مواد۳۲ـ ۳۷ـ ۳۸ـ ۴۰ـ۴۱ ـ ۴۲ ـ ۴۳ـ ۴۶ـ۴۸ـ ۶۲ـ ۶۷ ـ۶۸ ـ ۶۹ـ ۷۰ آئین‌نامه موجودرا تغییر داده است .

در مورد مجازات ده نوع پیش‌بینی شده که اولین آن اخطار شفاهی‌وآخرین‌محرومیت از اشتغال به حرفه‌های پزشکی بیش از یکسال تاسه سال در تمام کشور است همچنین این مواد به آئین‌نامه اضافه شده است :

پزشکان و دندانپزشکان و متخصصین آزمایشگاهی که کتبا همکاری خود را با بیمه خدمات درمانی اعلام کرده‌اند مکلف به قبول و معاینه‌ودرمان بیماران بیمه بوده و بایدنرخ مقرر را رعایت نمایند .

این جوان نابینا، جهان را زیر پا گذاشته است

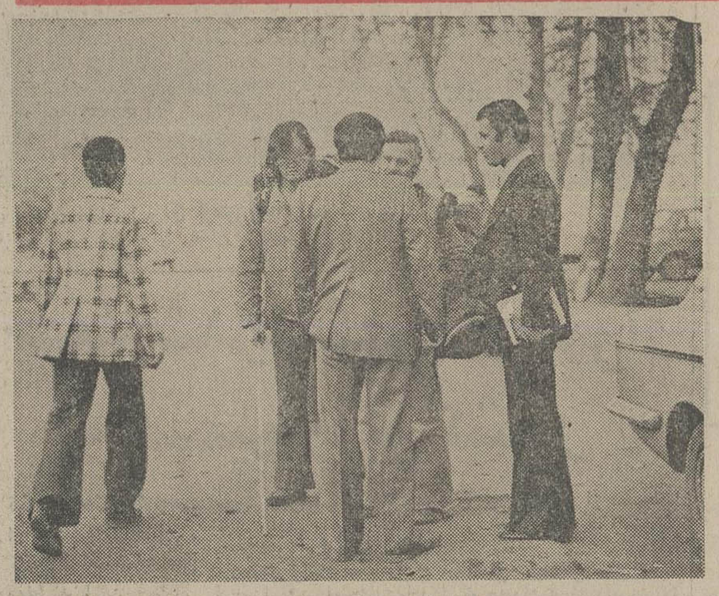

این جوان نابینای امریکائی قسمت‌اعظم‌جهان را بتنهائی پیموده است،او که ازامریکا حرکت کرده بود، پس از سیاحت‌درکشورهای‌امریکای لاتین به قاره اروپا آمد و پس از سفر به تعدادزیادی از کشور های این قاره ، قدم به قاره بزرگ آسیا گذاشت .

او ترکیه ـ ایران ـ افغانستان، پاکستان و هندوستان را نیز به تنهائی پشت سر گذاشت تا درنپال بایک‌جهانگرد انگلیسی آشنا شد. ازاین پس این‌دو باهم سفر کردند و شرق دور را باتفاق زیرپا گذاشتند .

آنها این هفته در راه بازگشت باروپا به تهران آمدند و سپس از طریق‌مرز بازرگان خاک کشور ما را ترک کردند .

روشندل آمریکائی،درپاسخ این سئوال دردناک که «جهانگردی برای فردی که قادر به دیدن نیست ، چه لطفی دارد»؟ با خونسردی گفت: «میتوان وضعیت جا ها و چیزهای تازه را از دهان دیگران شنید و لذت برد. جز این ... حتی‌نفس کشیدن در هوای سرزمین دیگر و شنیدن صدا های تازه برای آدمی چون من لذت‌بخش است.»

گفتنی است که‌این جوان بینائی خود را دریک‌حادثه شدید رانندگی از دست‌داده است .

ضیافت بانک تهران در همدان

روز چهارشنبه دوازدهم بهمن ماه ۲۵۳۶ بدعوت آقای جابر علیپور سرپرست شعب بانک تهران در منطقه غرب ضیافت باشکوهی در سالن باشگاه معلمان همدان برگزار شد .

در این ضیافت که بمنظور آشنائی‌آقای اکبر تقابنی‌معاون مدیرعامل بانک تهران بامقامات اداری ، بازرگانان ، صاحبان صنایع‌و سایر مشتریان بانک و مذاکره پیرامون‌خدمات‌بانک تهران و همکاری های متقابل بانک و مشتریان برگزار شده بود عده زیادی از رجال و محترمین شهرستان همدان شرکت داشتند .

درمراسم مذکور فرصتی به دست آمد تا آقای تقابنی با مشتریان مذاکراتی داشته‌باشند وامکانات بانک تهران را در مورد همکاری های منطقه‌ای‌با مدعوین درمیان بگذارند و همچنین نیازهای‌خاص‌منطقه‌ای مورد تجزیه و تحلیل بیشتر قرار گیرد .

آقای تقابنی درپایان مراسم از مدعوین بانک بمناسبت‌اینکه دعوت بانک تهران از قبول نموده و در ضیافت حضور بهمرسانیده بودند سپاسگزاری نموده و آقای معدنچی نایب رئیس اتاق بازرگانی و صنایع ومعادن استان همدان ضمن اشاره مختصری به تاریخچه بانکداری در ایران و تحولات آن در عصر شکوفائی سلطنت پهلوی ، از خدمات بانک تهران قدردانی نمودند.

در محافل و مجالس

روزنامه نویسی که تجارت پیشه کرده‌است !

مطبوعات ما هم مثل همه‌ی سازمان های مملکتی از کمبود ادم لنگ میزند .

معمولا واژه «آدم» دراین‌قبیل موارد ، آدمی کارکشته وکاردان و تجربه اندوختهرا افاده معنی میکند.

در مطبوعات بیست و سی سال اخیر، چنین آدم‌های ورزیده و استخواندار ی ـ که هریک بدلیل یا دلیل هائی‌ـ جذب مشاغل دولتی شدند، یابه کسب وکار آزاد روی اورده‌اند ، کم نیستند .

تازه‌ترین این آدمها ، سیروس آموزگار ـ روزنامه نویس و نویسنده خوب و قدیمی است که بعداز ۲۶ سال قهرنی مداوم و سردبیری چند روزنامه و مجله ، از جرگه یاران دیرین گسسته ، وبه جمع همکاران تاجرپیشه بازاری پیوسته است .

آخرین کار مطبوعاتی آموزگار ، سردبیری مجلهتلاش بود‌که‌باتلاش بسیار به‌آن سروسامانی دادو میزان فروش آنها درداخل وخارج از کشور بمرز ۲۰ هزار رسید.

اموزگار، از چندی پیش، دست ازتمام فعالیت های مطبوعاتی شست و باگرفتن کارت بازرگانی، رسما حرفه تجارت پیشه کرده است .وحالا هرروز صبح ، درحجره‌اش درسرای عالی ـ بازاربزرگ «می‌نشیندو بکار و اردات «قماش و یراق‌الات» «نولا، تفل و غیژه...) سرگرم است .

آموزگار ـ که‌دکترای اقتصاد دارد ـ بهتدریس در دانشکده همچنان ادامه می‌دهد .

محفل نویس ازیک دیدار و گفتگوئی کوتاه باآموزگار چنین استنباط کرده‌است که‌همکار تاجرپیشه مابعرغم موفقیت های چشمگیرش در کسب وکار، هنوز قلبش درهیجان خلق یک قصه تازه ، وحرف زدن ودردو دلکردن باآدم های خوب و مهربان آن می‌تپد ... که ذوق و شور و هیجان‌و خلاقیت کارروزنامه نویسی باهمه‌ی دردسرها و دشواری های روی صحنه و پشت پرده آن‌به‌نمائی بیارزد .... و بقول شاعر شوق‌این‌کاربا شیراندرون شود وباجان بدر شود ...

راننده های بلندپایگان و تخلفات رانندگی

رامستش ، چندروز پیش که‌شهردار «شهرستانی »تهرانی ها، برسم اسلاف بربالین بیمار درمانده و از همه جارانده‌ی «ترافیک پایتخت» نشست وبرای درمان دردبی‌درمان این اژدهای هفت‌سر «نسخه نهایی» نوشت، محفل نویس به اعتبار نسخه های نوشته شده در دفترچه‌های خدمات درمانی ـ که این روزها کمتر دواخانه‌ای حاضربه پیچیدن آن است ـ چشمش از آن طبابت ، و این نسخه نویسی آب نخورد اولی از وقتی شنید که چند روز پیش ماموران دفترچه بدست‌اداره راهنمایی‌و رانندگی، اتومبیل یکی از مسئولان شهرداری‌را بعلت نپرداختن جریمه های‌تخلفات رانندگی توقیف کرده‌اند، که کم به «معجزه» این «دوا درمان» اعتقاد پیدا کرده است !

راوی ، میزان مبلغ جریمه های اتومبیل این مقام را قاشمست هزار ریال رقم میزد که محفل نویس ، کم وزیاد آنرا به‌رای وانصاف قاضی دادگاه واگذار می‌کند . اگرچه، اتومبیل آن مقام باوساطت مقامی بالاتر ، و اینکه هرچه زودتر پول جریمه ها پرداخت خواهد شد ، آزاد گردیدولی محفل نویس ، امیدوار است شیوه‌ی مرضیه‌نگهداشتن‌و نه توقیف اتومبیلهای دیگر بلند پایگانی که راننده هایشان به‌اعتبارموقع‌ومنصب «آقا»، از هیچ‌تخلف و ترکتازی دریغ نمی‌کند ادامه پیدا کند ...

امشب.....
امشب.....
امشب.....
کاباره
باکارا
بهترین برنامه های ایرانی و خارجی را تقدیم میکند
هایده
بانوی آواز ایران ـ خواننده‌ای با صدای جاودانی
شماعی‌زاده
و زیبای خوشخوان
یلدا
و... محبوب ترین ویولونیست جهان با پنجه های سحرآمیزش
کارلوس
همراه با
برا
زیر دست ترین جیپ‌بر جهان
تلفن های رزرو باکارا
۸۹۸۲۰۸ ـ ۸۹۵۱۷۷

نمونه فردا

میشه؟ نمیشه!
واقعاً نمیشه گذشت...!

لیفت تراک ساخت انگلستان
گازوئیلی ـ با شرایط مناسب. فروش ۲ و ۳ و ۵ تن موجود است. تلفن: ۷۵۰۹۴۹

نرسی ـ فایبر گلاس
انواع مبلمان ـ میز و صندلی مخصوص سلف سرویسها، سالن های سینما واستادیوم ها
خیابان آریامهر ـ پلاک ۱۳۷ تلفن ۶۵۳۳۱۵ و ۶۵۳۶۷۷

عایق پشم شیشه
ورق آهن سیاه
وگالوانیزه
شرکت ایران سایرو
تلفن های: ۷۶۰۷۷۵ و ۷۵۰۴۴۶ ، ۷۵۶۴۱۴ و ۷۵۵۸۹۴

آگهی استخدام
۱ـ مهندس الکترونیک یا ارتباطات (مسلط بزبان انگلیسی)
۲ـ لیسانس فیزیک (مسلط بزبان انگلیسی)
۳ـ مترجم زبان انگلیسی
۴ـ لیسانس آمار یا بازرگانی
با حقوق مکفی استخدام میگردند
داوطلبین میتوانند همه روزه غیراز ایام تعطیل و پنجشنبه‌ها برای کسب اطلاع بیشتر از ساعت ۸۰۰ تا ساعت ۱۵۰۰ به نشانی زیر مراجعه نمایند
بلوار پهلوی (میرداماد سابق) خیابان رازیان جنوبی ساختمان دوم پلاک ۳۴ تلفن ۲۲۸۰۷۵
۱۴الف ۲۵۸۶۹

هپکو HEPCO
انواع لودرهای هپکو
از ۶۷ اسب تا ۳۸۵ اسب موجود میباشد
آماده تحویل

لودر H 65 بقدرت ۱۳۶ اسب
هپکو تنها سازنده ماشین آلات راهسازی و ساختمانی در ایران
(شرکت سهامی خاص)
تهران ـ خیابان ثریا ـ چهار راه روزولت ـ شماره ۱۰ ـ تلفن ۶۹ ـ ۸۳۹۳۶۰

بانک ایران و خاورمیانه

اطلاعیه یادآور درباره افزایش سرمایه

پیرو اطلاعیه مندرج در روزنامه رستاخیز مورخ ۳۶٫۹٫۷ وروزنامه های اطلاعات وکیهان هر دو مورخ ۳۶٫۹٫۸ بدینوسیله باطلاع صاحبان سهام میرساند که برای اعمال حق تقدم نسبت به سهام جدید بانک‌فقط تا پایان بهمن ماه جاری (۲۵۳۶)فرصت دارند .بنابراین‌ضمن یادآوری مطلب توصیه میشود هرچه زودتر به شعبه مرکزی بانک واقع‌درخیابان فردوسی کوچه برلن مراجعه‌وباارائه گواهینامه حق‌تقدم خرید که‌توسط پست سفارشی برای تمام‌سهامداران ارسال شده است نسبت بپرداخت بهای سهام واستفاده ازحق مذکور اقدام فرمایند.

لطفا برای کسب هر اطلاع‌دیگری در این زمینه با اداره حقوقی بانک تلفن ۳۱۴۳۶۲ تماس حاصل‌فرمایند

هیئت مدیره

معرفی معاونان جدید وزارت کشور

علیرضا عروضی

فرامرز ناصری

شاهنشاه آریامهر قبل از ظهر امروز آقای نصراصفهانی وزیر کشور را در کاخ نیاوران بحضور پذیرفتند.

در این شرفیابی وزیر کشور آقای علیرضا عروضی را بسمت معاون سیاسی و اجتماعی و آقای فرامرز ناصری را بسمت معاون برنامه‌ریزی و خدمات مدیریت وزارت کشور به پیشگاه ملوکانه معرفی کرد.

علیرضا عروضی خدمات خود را در بانک مرکزی ایران آغاز نمود و سپس با سمت مدیر کل همکاریهای اقتصادی به وزارت اقتصاد منتقل شد و در اسفندماه ۲۵۳۳ بعنوان معاون بررسی ها و در آذرماه ۲۵۳۴ به سمت معاون بازرگانی خارجی وزارت بازرگانی منصوب شد.

فرامرز ناصری در سال ۲۴۹۹ شاهنشاهی درکرمان متولد شد. وی پس از بازگشت به ایران در شرکت ملی نفت مشغول کار شد و آخرین سمت وی رئیس اداره کل امور مالی بود.

هزینه سفر عتبات افزایش می یابد

دولت عراق بمناسبت ارائه خدمات رفاهی بیشتر و نیز ساختن چندین هتل مدرن جدید در شهرهای مذهبی هزینه سفر عتبات عالیات زائران ایرانی را در سال آینده افزایش خواهد داد.

همچنین در سال آینده بعلت افزایش عوارض خروج حدود ۳ هزار ریال نیز از این طریق به هزینه زیارت عتبات عالیات افزوده می شود.

ثبت نام حج تمتع سال آینده دو الی ۳ ماه زودتر از سالهای دیگر شروع می‌شود و در اواخر اردیبهشت ماه آگهی قبول تقاضا اعلام می‌شود.

مدت حج تمتع سال آینده یک هفته کاهش می‌یابد و به ۱۸ الی ۲۱ روز خواهد رسید و بدین ترتیب مدینه بعد از برنامه حذف می‌شود و بجای آن همه زائران اول به مدینه می‌روند.

صبح امروز علی فرشچی معاون نخست وزیر و سرپرست سازمان اوقاف در گفتگوئی مطبوعاتی برنامه های زیارتی این سازمان را تشریح کرد و گفت: فردا مذاکرات سازمان اوقاف با دولت عراق برای افزایش سهمیه زائران عتبات عالیات درسال آینده شروع میشود.

براساس مذاکرات اولیه قرار است که حدود ۲۵ درصد به سهمیه زائران عتبات عالیات در تهران و شهرستانها اضافه شود.

دولت عراق نیز با احداث ۲ تا ۳ هتل جدید در شهرهای زیارتی اعلام آمادگی برای افزایش سهمیه زائران عتبات عالیات را کرده است، دولت عراق همچنین با توجه به امکانات رفاهی بیشتر و احداث هتل‌های تازه درسال آینده هزینه سفر به عتبات عالیات را افزایش خواهد داد.

فرشچی اضافه کرد در سال آینده از سفر کسانیکه ظرف دو سال گذشته به عتبات عالیات رفته‌اند خودداری می شود و همچنین افرادزیر ۱۸ سال نیز نمی‌توانند به این سفر بروند. زائران عتبات عالیات معاینه پزشکی نمی شوند ولی لازم است افرادی که ناراحتی دارند خود به این سفر نروند.

در سال آینده همچنین با افزایش سهمیه زائران از ۱۲ هزار نفر به ۱۵ هزار نفر نوع هواپیما هائی که زائران بوسیله آنها به عراق اعزام می‌شوند تغییر می‌کند و زائران با هواپیما های دربست به عراق اعزام خواهند شد.

باتوجه به افزایش سهمیه زائران عتبات عالیات درسال آینده ۲۲۰۰ نفر از تهران به عراق اعزام خواهند شد.

سرپرست سازمان اوقاف افزود: هزینه سفر زیارت عمره نوروزی آزاد اعلام شده است و مدیران گروه ها باتوجه به خدماتی که ارائه می‌دهند و نیز مدتی که زیارت عمره نوروزی آنان طول می‌کشد این هزینه را تعیین می‌کنند.

زائران عمره نوروزی می توانند به کشورهای عربستان سعودی و سوریه برای زیارت اماکن مقدسه بروند و امسال به چند آژانس مسافرتی هم اجازه داده شده است که بارعایت ضوابط سازمان اوقاف زائران را به زیارت عمره نوروزی ببرند.

عکس فوق اجتماع زائران را برای گرفتن ویزای سفر به عراق در مقابل ساختمان سفارت این کشور در تهران نشان می‌دهد.

جامعه داروسازان:

آئین نامه جدید داروخانه خلاف قانون است

هیئت صدور بخشنامه جدید وزارت بهداری و بهزیستی و افزودن ۲ ماده بر آئین نامه داروخانه ها، دارو سازان، مدیران داروخانه های تهران در اجتماع ۴۰۰ نفری خود در یکشنبه ۱۶ر۱۱ر۲۵۳۶ پس از تبادل نظر به اتفاق آراء بشرح زیر اظهار نظر و اخذ تصمیم کردند.

● دکترهای دارو سازداروخانه ها، فراهم کردن نسخه مشتریان را وظیفه ملی، وجدانی و حرفه‌ای خود دانسته و می‌دانند. هرکس با نسخه به داروخانه مراجعه کند مشتری عزیزتر داروخانه است و اگر امروز گروهی با نسخه بیمه مراجعه می‌کنند تفاوتی با سایر مشتریان داروخانه ندارند و دارو سازان بنابه سوگندخود وظیفه دارکمک به رفع نیاز آنان می‌باشند. داروسازان شاغل در داروخانه تاکنون نقش بزرگی در پیشبرد امر بیمه درمانی داشته‌اند و در آتیه نیز خواهند داشت و تامین داروی بیمه شدگان افتخار بزرگی است که در اجرای نظریات بلند شاهنشاه آریامهر نصیب داروسازان گردیده است.

این وظیفه بیمه‌گر (امروز وزارت بهداری و بهزیستی و یا هر سازمان دیگر) است که با مطلوب ساختن قرارداد خود با داروخانه، امکان ارائه خدمات شایسته داروخانه را به بیمه شده فراهم سازد. هیئت مدیره جامعه داروسازان ایران مثل گذشته همکاری با بیمه را توصیه میکند و آماده ارائه نظرات برای بهبود و عملی بودن قرارداد میباشد.

● شتاب سازمان های مسئول خدمات درمانی در اجرای نظرات و رفع کاستی ها، صدور بخشنامه های مقررات تازه‌ای که متالم از اظهارنظر در رسانه های گروهی و غیر عملی میباشد مشکلی را حل نمی کند. حق اینست که در این مورد پس از مشورت با هیئت‌های مدیره جامعه داروسازان ایران و نظام پزشکی و جلب موافقت آنان، به توجیه بیمه شده، پزشک و داروساز از طریق کانون های حزبی و رسانه های گروهی پرداخت و بعد تصمیم به اجرا گرفته شود.

ضمن تشکر از روزنامه های کشور بمناسبت انتشار واقعیات بمنظور آگاهی بیشتر مردم، از اظهارنظر بعضی مقامات مسئول متاسف است. چرا که گفتار آنان موجب رنجش داروسازانی که امروز با امکانات محدود صادقانه برای خدمت به مردم تلاش میکنند میشود. توصیه میکنند مقامات ذیربط به تهدیدات خود به استناد آئین نامه‌ای که مفاد آن فراتر از قانون است که آئین نامه را به استناد آن نوشته اند و به عبارتی مفاد آئین نامه خلاف مقررات قانون مربوط است خاتمه دهند و اجازه دهند تا با ایجاد محیطی آرام بیمه داروخانه، امکان خدمت داروسازان به بیمه شده فراهم گردد. ایجاد سیستم عملی در کار توزیع دارو در سراسر کشور بیشتر به منظور خدمت می‌کند تا تهدید داروخانه به مفاد ۲ ماده جدید آئین نامه که ازقبل غیرعملی بودن آن واضح است.

جامعه داروسازان ایران درسال های گذشته و امسال رویهمرفته چندبار طرح لایحه قانونی نظام داروسازی را به وزارت بهداری و بهزیستی داده است. با تصویب طرح پیشنهادی امکان رفع نارسائی‌های موجود درعرصه خدمات داروسازان فراهم می‌گردد، قویا اعتقاد دارد تشکیل نظام داروسازی نارسائی‌های کنونی درقانون و آئین‌نامه‌های ناظر بر اجرای وظایف داروسازان را مرتفع خواهد کرد. هیات مدیره جامعه داروسازان ایران مامور اعلام قطعنامه و تعقیب اجرای آن می‌باشد.

خبرهای کوتاه

پیام تبریک شاهنشاه

از جانب شاهنشاه آریامهر بمناسبت جشن ملی زلاند نو پیام تبریکی به فرماندار کل آن کشور بولینگتن مخابره شد.

ضیافت به افتخار والاحضرت شمس پهلوی

مکزیکو - خبرگزاری فرانسه - والاحضرت شاهدخت شمس پهلوی به اتفاق همسرشان آقای بهابد وزیر فرهنگ و هنر ایران دیروز در مهمانی ناهاری که ازجانب وزارت امورخارجه مکزیک بافتخارشان ترتیب داده شده بود شرکت کردند.

والاحضرت شاهدخت شمس پهلوی و وزیرفرهنگ و هنر ایران که روزدوشنبه وارد مکزیکو شده‌اند تا ۱۵ فوریه در این کشور اقامت خواهند کرد.

موشک‌انداز های نیروی دریائی شاهنشاهی در پرت‌سعید

دوفروند از یکانهای موشک‌انداز نیروی دریائی شاهنشاهی پس از بازدید از بنادر کشورهای فرانسه و ایتالیا دیروز وارد بندر پرت‌سعید واقع درجمهوری عربی مصر شدند. این یکانهای مدرن با پوستن به یکی از ناوهای لجستیکی نیروی دریائی شاهنشاهی که قبلا جهت تدارک یکانهای مزبور به این بندر اعزام گردیده بود پس از چند روز اقامت و بازدید از تاسیسات جمهوری عربی مصر این بندر را بسوی آبهای خلیج فارس ترک خواهند نمود.

تاریخ بهره برداری از بزرگراه قزوین

وزارت راه و ترابری اعلام کرد: ۷۶ درصد از کارهای ساختمانی بزرگراه کرج به قزوین پایان یافته است و در حال حاضر فقط ۲۴ درصد از کار های ساختمانی این بزرگراه باقیمانده است. وزارت راه و ترابری چندی قبل اعلام کرده بود که بزرگراه کرج - قزوین در آذرماه سال آینده و بزرگراه تهران - قم در مهر ماه سال آینده آماده بهره‌برداری خواهند بود.

براساس گزارش وزارت راه و ترابری تا پایان دی ماه امسال ۵۱ درصد از قطعه اول و ۸۲ درصد از قطعه دوم بزرگ راه تهران به قم ساخته شده است.

هیئت اقتصادی سنگال به تهران می‌آید

هیات اقتصادی سنگال به ریاست عثمان سک وزیر برنامه‌ریزی این کشور امشب بتهران می‌آید.

این هیات که بدعوت وزیر امور اقتصادی و دارائی به ایران خواهد آمد در مدت اقامت خود مذاکراتی با مقامات اقتصادی ایران پیرامون همکاریهای فنی و اقتصادی دو کشور انجام میدهد.

برنامه هفته خدمت جوانان شیروخورشید

امسال در هفته خدمت جوانان شیروخورشید سرخ ایران که چون سالهای گذشته از ۱۸ تا ۲۵ بهمن ماه برگزار میشود مربیان، رهبران و اعضای سازمان جوانان شیروخورشید سرخ برنامه های مختلفی اجراء خواهند کرد.

انتصابات دانشگاه تهران

دکتر منوچهر صدیقیان دانشیار دانشکده علوم پایه پزشکی بسمت معاون مرکز بهداشت و درمان دانشگاه تهران، احمد شهشهانی استادیار دانشکده اقتصاد بسمت سرپرست امور آموزشی و پژوهشی دانشکده اقتصاد، بهروز اخلاقی استادیار دانشکده حقوق و علوم سیاسی بسمت سرپرست امور دانشجوئی از دانشکده دکتر محسن خلیلی استادیار دانشکده پزشکی پهلوی و دکتر جمشید شاهمرادی خرمی استادیار دانشکده داروسازی بمقام دانشیاری دانشگاه تهران منصوب شدند.

★★★

علیمحمد ساری بسمت مدیر کل ناحیه اراک و محمدیحیوی بسمت مدیر کل ناحیه جنوب شرق راه آهن ایران منصوب شدند.

تنزل ارزش فرانک فرانسه

در چند روز اخیر ارزش فرانک فرانسه در بازارهای پولی جهان و بخصوص در پاریس نسبت به ارزهای دیگر درحال تنزل است.

امروز نرخ فرانک فرانسه در بانکهای کشور ۲۰ دینار تنزل کرد و نرخ فروش آن به ۱۴ر۵۰ ریال رسید. ارزش فرانک فرانسه در بانکهای ایران در یک هفته گذشته ۵۰ دینار تنزل کرده است.

کاهش ارزش فرانک فرانسه در بانکهای کشور بدنبال سقوط فرانک فرانسه در بورس پاریس است،

بمناسبت بیست وهشتم صفر درسراسر ایران

میلیونها نفر دیروز عزاداری کردند

دیروز بیست و هشتم ماه صفر مصادف بارحلت حضرت ختمی مرتبت محمدبن عبدالله صلی‌الله علیه وآله وسلم و شهادت سبط اکبر، حضرت امام حسن مجتبی علیه‌السلام و همچنین مصادف با شب شهادت حضرت علی‌بن‌موسی‌الرضا هشتمین پیشوای شیعیان جهان بود. بهمین مناسبت در تهران، شهرستان ها و بخش ها و روستا های کشور از طرف میلیون ها نفر مردم مسلمان ایران مجلس سوگواری ترتیب یافت که طی آن سخنرانان مذهبی در منقبت و سجایای اخلاقی و فضایل پیامبر بزرگوار اسلام و دومین و هشتمین پیشوای شیعیان جهان سخن گفتند:

پیرامون فضایل اخلاقی پیشوایان دین مبین اسلام سخن گفتند

در شهرستانها

دیروز، سالگرد رحلت حضرت محمد «ص» پیامبر بزرگ اسلام و سالروز شهادت امام حسن مجتبی (ع) دومین پیشوای شیعیان جهان بود و امروز برابر با بیست و نهم صفر، سالروز شهادت حضرت رضا (ع) هشتمین پیشوای شیعیان جهان است.

بهمین مناسبت، دیروز و امروز، در سراسر ایران میلیون‌ها نفر مردم مسلمان و شیعه، در سوک سه بزرگوار عالم اسلام نشستند و به عزاداری پرداختند.

هزاران نفر از هموطنان عزیزمان که از تهران و سایر شهرستانهای دور و نزدیک، برای عزاداری به مشهد و قم روی آورده بودند، در جوار بارگاه حضرت امام رضا (ع) و بارگاه خواهر گرانمایه آن حضرت در قم، دلهای خود را تسلی دادند.

سوگواری در مشهد

شهر مشهد با انبوه بیسابقه زائران خود دیروز غرق در ماتم و اندوه بود.

مراسم سوگواری بمناسبت رحلت حضرت رسول اکرم (ص) و شهادت حضرت امام حسن (ع) دومین پیشوای شیعیان جهان و شهادت هشتمین پیشوای عالم تشیع حضرت ثامن‌الائمه (ع) که از بعد از ظهر دیروز در شهر مذهبی مشهد آغاز شده است همچنان ادامه دارد.

قم و ۸۰ هزار زائر

بمناسبت رحلت پیامبر بزرگ اسلام و شهادت دومین و هشتمین پیشوایان شیعیان جهان، حضرت امام حسن و حضرت امام رضا (ع)، «قم» دیروز و امروز عزادار بود. بیش از هشتاد هزار نفر از مردم شهرستان های ایران به قم آمده بودند تا درکنار مرقد مطهر حضرت معصومه (ع) خواهر گرامی امام رضا (ع) به عزاداری بپردازند. بیشترمسافرین بصورت هیات‌های عزاداری به قم وارد شده بودند.

در شهرری

حرم مطهر حضرت عبدالعظیم (ع) در شهرری در عزای پیامبر بزرگ اسلام و دومین و هشتمین پیشوایان شیعیان جهان پذیرای عده زیادی از عزاداران تهران و شهرری بود.

بازار تهران تعطیل است

مردم تهران امروز نیز به عزاداری سه روز خود ادامه دادند و بمناسبت سالروز وفات حضرت ثامن‌الائمه (ع) مجالس سوگواری متعددی ترتیب دادند و دستجات عزاداری به راه انداختند.

بازار تهران که از عصر سه‌شنبه بمناسبت رحلت حضرت رسول «ع» و شهادت امام حسن مجتبی «ع» تعطیل شده بود تاپایان امروز نیز همچنان تعطیل است. از طرف بازاریان نیز مجالس سوگواری متعددی امروز ترتیب یافت.

بهمین مناسبت صبح دیروز از طرف انجمن محلی دوشان تپه مراسم عزاداری باشکوهی درمحل حسینیه حاج جوادملا حیدر طبق معمول همه‌ساله برگزار شد.

در این مراسم که باحضور عده کثیری از شخصیت های روحانی طراز اول و بلندپایگان کشوری ولشگری و با شرکت بیش از پنج هزار نفر از طبقات مختلف مردم از نقاط مختلف پایتخت ترتیب یافته بود، چندتن از سخنرانان مذهبی

زلزله در آذربایجان

تبریز - ساعت ۲۲و۵۶ دقیقه و ۵۴ ثانیه پریشب زمین لرزه نسبتا شدیدی با قدرت ۴٫۶ ریشتر در فاصله ۲۱۰ کیلومتری شمالشرقی تبریز و در منطقه میانه، خلخال و بخش «کاغذکنان» رخ داد که باعث وحشت و نگرانی ساکنان این مناطق شد.

این زمین لرزه خسارات مالی و تلفات جانی نداشت.

توضیح

در گزارش جنگ سوم جنگ انرژی - صفحه ۵ حروف لاتین آن اشتباه چاپ شده که صحیح آن (تن‌اکی ولان‌شارین) است

حمله شدید شهردار شیراز به تصمیم وزیر کشور

نماینده انجمن: گروهی از مردم ما راخاطی، کلاش و متجاوز می میدانند!

شیراز - خبرنگار اطلاعات

وزیر کشور، بایک توصیه نامه دو خطی، طرح دریافت عوارض ازصرافی‌های درجه یک شیراز را لغو کرد.

ابطحی شهردار شیراز با گفتن این مطلب در نشست اخیر انجمن شهر شیراز، افزود: وقتی آقای اصفهانی وزیر کشور و استاندار فارس بود، تصویب‌نامه‌ای از انجمن شهر گرفت که بموجب آن میبایست ازصرافی های درجه یک و دوشیراز عوارضی وصول شود. این طرح که به تایید ایشان و وزارت کشور رسیده بود، بمورد اجرا درآمد متاسفانه حال که از مقام استانداری به مقام وزارت رسیدند تمام مصوباتی را که خود مطرح کرده است، بی‌اعتبار میشمارد و لغو میکند. شهردار شیراز افزود: هنگامیکه طرح دریافت عوارض از صرافان درجه یک و دو شیراز بمورد اجرا درآمده بود یکی از صرافها به تهران رفت و یک توصیه دوخطی از وزیر کشور گرفت که بموجب آن طرح عوارض بر صرافیها را لغو کرده‌اند. من به این مسئله شدیدا اعتراض میکنم و ضمن نامه‌ای از دفتر مخصوص و کمیسیون شاهنشاهی تقاضای رسیدگی خواهم کرد.

ابطحی اضافه کرد: باید از وزیر کشور و دولت پرسید که اصولا چه نیازی به استاندار و شهردار هست زمانی که در تهران می‌نشینند و هر تصمیمی که می‌خواهند می‌گیرند؟ از یک سو در سمینار ها سخن از عدم تمرکز میرود و از سوی دیگر مرکز، بودجه های استان ها را کم و مصوبه های انجمن شهر را لغو میکنند!!

در این نشست همچنین دشتی یکی از نمایندگان انجمن شهر ضمن سخنانی گفت: گروهی از مردم ما را خاطی، کلاش و متجاوز میدانند بی آنکه به ریشه اصلی نارضائی های خود توجه داشته باشند، میخواهم از دولت بپرسم به چه علت چندین میلیون تومان از بودجه استانداری فارس را تقلیل داده است در عوض بودجه استانداری گیلان و مازندران افزایش یافته است؟ مگر این دو استان تافته جدا بافته‌اند؟. آیا کم شدن بودجه یک استان، تغییر ضابطه ها همان رابطه‌ها شده است، نیست؟.

ملغی نشد

دکتر نصر اصفهانی وزیر کشور دراین‌زمینه گفت: یکی از صرافان شیراز نسبت به نحوه اجرای عوارض وضع شده ازسوی انجمن شهر به وزارت کشور شکایت کرد و این شکایت به اداره محقوقی ارجاع شد و آن اداره پس از بررسی نظردادکه میزان عوارض دریافتی از صراف های شیراز براساس درجه‌بندی صرافیها بایدهماهنگ شود. نه آنکه آثار ملغی تلقی کنیم، بنابراین عوارض مصوب انجمن شهر به قوت خود باقی است، لکن باید برای همه‌ی صرافها و با توجه به درجه‌بندی آنها باجراگذاشته شود.

پرداخت عیدی کارمندان دولت از هفته آینده شروع میشود

پرداخت عیدی کارمندان برخی از سازمان ها و شرکت های دولتی از جمله سازمان های آب و برق از هفته آینده شروع میشود و همزمان با سایر کارمندان دولت است و به آنان ۲ ماه حقوق پرداخت میگردد.

یک ماه حقوق و مزایای این کارمندان در نیمه اول سال و بقیه در آخر سال در اختیار آنان قرار میگیرد.

امروز گفته شد چون اعتبار پرداخت عیدی کارمندان در اعتبارات سه ماهه آخر سال تمام سازمان‌های دولتی منظور گردیده وزارتخانه ها و سازمان های دولتی پس از اخذ مجوز از خزانه‌داری کل می توانند پاداش کارمندان را پرداخت کنند.

نیز باین دسته از کارکنان دولت برابر یک ماه حقوق عیدی پرداخت میشود.

براساس مقررات استخدامی رقم عیدی کارکنان و کارمندان و گروه های یک و دو بیش از سایر کارمندان دولت است و به آنان ۲ ماه حقوق پرداخت میگردد.

پاداش آخر سال کارمندان وزارتخانه ها و ادارات در تهران و شهرستان‌ها از اسفند ماه آغاز میگردد و در فاصله کوتاهی حقوق اسفند نیز به حساب آنان واریز خواهد گردید.

میزان عیدی کارمندان دولت معادل یک ماه حقوق است که مطابق قانون استخدام کشوری به تمام کارمندان تعلق میگیرد.

پرداخت پاداش از سال گذشته به معلمان، کارکنان و کارمندان آموزشی نیز پرداخت گردیده و بهمین جهت امسال

دختر جوان وشیکپوش را بعد از اغفال خفه کردند

تبریز - خبرنگار اطلاعات

جسد دختر زیبا و شیک پوشی که پس از اغفال بطرز فجیعی کشته شده بود در زیر پل ورودی شهرستان اهر پیدا شد.

جسد دختر جوان که سروضع مرتبی نیزداشت به سردخانه بیمارستان شیروخورشید سرخ اهر انتقل یافت و پزشکقانونی پس از معاینات لازم اعلام کرد مقتول ابتدا مورد تجاوز قرار گرفته و سپس خفه شده است.

هویت این دختر معلوم نیست اما گفته میشود وی توسط شخص یا اشخاصی از شهردیگری به اهرآورده شده و در این محل بقتل رسیده است.

تلاش مقامات قضائی و انتظامی اهر برای یافتن ردپائی از قاتل یا قاتلان دختر جوان که حدود ۱۸ سال داشته است ادامه دارد.

حدود پنجاه روز پیش نیزدختر جوانی بنام «سودابه رزازی» را پس از تجاوز کشتند و جسد او را زیر پل «تجراکبر» شاه‌آباد غرب گذاشتند. جسدبرهنه سودابه در یک گونی پیدا شد.

«هما» ۵ هزار جا برای پروازهای نوروزی اضافه کرد

هواپیمای ملی ایران ۵هزار جا برای مسافران نوروزی در خطوط داخلی و بین‌المللی خود اضافه کرد به این ترتیب بر ظرفیت پرواز های داخلی در خط تهران - مشهد صددرصد افزوده میشود.

پروازهای نوروزی هواپیمای ملی ایران از ۱۴ اسفند ماه آغاز میشود که برظرفیت پروازهای تهران - شیراز و تهران - آبادان نیز ۵۰ درصد اضافه خواهد شد.

هواپیما های «ارباس» هواپیمای ملی ایران در ایام عید ۲۱ پرواز هفتگی به مشهد و ۹ پرواز هفتگی به شیراز و ۳ پرواز هفتگی به آبادان خواهند داشت.

همچنین هواپیمائی ملی ایران با افزودن پرواز های فوق‌العاده درخطوط بین‌المللی خود اعلام کرد که برای پرواز های نوروزی نیز قادر به فروش یا «رزرو» بلیط می باشد.

در پرواز های بین‌المللی بیشتر به ظرفیت خطوط پروازی به مقصد لندن - قاهره و اتن افزوده شده است.

پرواز هواپیما ها به نیویورک قطع شد

پروازهای شرکت‌های هوائی به مقصد نیویورک به علت یخبندان و ریزش برف سنگین در فرودگاه این شهر قطع شد.

هواپیمائی ملی ایران ضمن اعلام این خبر یادآور شد که تاریخ برقراری پرواز به نیویورک بعدا اعلام می شود.

به ادعای پلیس فیلیپین

۲ ایرانی یک دیپلمات هندی را در فیلیپین مجروح کردند

مانیل - یونایتدپرس - ۴۵ ساله است. وی که معاون یک دیپلمات هندی مقابل کاردار سفارت هند در مانیل است، اینک در یکی از بیمارستانهای این شهر تحت مداوا قرار دارد و حالش وخیم است.

سخنگوی پلیس مانیل گفت دو متهم بازداشت شده از افشای هویت یا ملیت خویش خودداری کرده‌اند و مقام های پلیس آندو را جهت ادامه بازجوئی به مقام‌های دادسرای نظامی تحویل داده‌اند.

نیروهای ضربتی آمریکا برای مداخله در خلیج فارس

بدنبال اعلام طرح امریکا برای اعزام نیروی ضربتی به خلیج فارس در صورت مداخله خارجیها اخیرا روزنامه واشنگتن پست توضیح میدهد که این واحد نظامی مرکب از دو لشگر نیروهای زمینی و یک لشگر تفنگداران دریائی با نیروی هوائی خواهد بود. در حقیقت امریکا خواهد توانست درصورت لزوم آنرا بیدرنگ بحوزه خلیج فارس بفرستد و برای دفاع از منابع نفت این منطقه بکار ببرد.

ترمیم حقوق ۱۲ هزار کارمند مدارس غیر دولتی

با تصویب نهائی قانون استخدام رسمی ۱۲ هزار نفر از کارکنان پیمانی وروزمزد مدارس غیردولتی مشمول فرمان رایگان و وزارت آموزش و پرورش امروز طی دستورعملی بکلیه واحدهای آموزشی ابلاغ کرد که از تاریخ یکم مهرماه ۳۶ حقوق کلیه کارکنان مذکور حداقل ۱۲ هزار در ماه ترمیم و مابه‌التفاوت آن از محل اعتبار سرانه آموزشی رایگان پرداخت میشود.

یك مقام آگاه در آموزش و پرورش گفت: قانون استخدام معلمان و کارکنان مدارس مشمول فرمان رایگان در مرداد ماه گذشته تصویب شد و براساس قانون مذکور آئین‌نامه اجرائی آن از طرف وزارت آموزش و پرورش تهیه گردید. که پس از طی مراحل نهائی بزودی اعلام خواهد شد.

با اجرای لایحه مذکور کارکنان مدارس غیر دولتی مشمول فرمان رایگان که از اسفند ماه سال ۲۲ شاهنشاهی بطور تمام وقت و موظف به کار اشتغال داشته‌اند و تا زمان تصویب لایحه همچنان مشغول انجام وظیفه بوده‌اند شامل مصوبات این قانون خواهند شد.

سوابق این دسته در صورت پرداخت کسور بازنشستگی در نظر گرفته میشود و افرادی که مایلند بیمه های اجتماعی سهمی پرداخته‌اند با پرداخت مابه‌التفاوت آن مشمول قرارداد های بازنشستگی کارکنان رسمی خواهند بود.

این طرح شامل کارکنان پیمانی و روزمزد مدارس دولتی که اخیرا به کار مشغول شده‌اند نمیشود و آینده پس از گذراندن یک دوره سه ساله پیمانی به استخدام رسمی درمی‌آیند.

رانندهٔ ترك ۳ نفر را کشت

تبریز - خبرنگار اطلاعات

تریلر شماره خارجی به رانندگی بازخیات تبعه ترکیه در ۴ کیلومتری منطقه «قشلاق» با مینی‌بوس ۸۲۵۴۷ - تهران برانندگی رضا سید موسوی تصادف کرد.

دراین حادثه محمدحسین جعفرزاده، محمد فرزندعلی و شخصی بنام ناصر ۳ سرنشین مینی‌بوس کشته شدند.

۹ مسافر دیگر مینی‌بوس که جراحاتی برداشته‌بودند در بیمارستان مرند بستری شدند.

راننده تریلر پس ازحادثه گریخت

برنج فروش مازندرانی، در ویلا کشته شد

ساقی کلایه - خبرنگار اطلاعات:

دو نفر باتهام کشتن برنج فروش مازندرانی دستگیر شدند ویکی از آنها، به کشتن این مرد، اعتراف کرد.

جنایت دیشب در یکی از ویلا های ساقی‌کلایه روی داد.

مقتول قاسم خداداد نام داشت و در ساقی کلایه، یک مغازه برنج فروشی را اداره میکرد.

صبح امروز ماموران پاسگاه ژاندارمری ساقی کلایه دو نفر به نام های حسنعلی علیپور و حسین تیزبال را باتهام کشتن قاسم دستگیر کردند و حسنعلی در حضور ماموران اعتراف کرد کمبا همکاری حسین تیزبال و یک نفر دیگر، قاسم راکشته است.

چک مقتول نیز در جیب حسنعلی پیدا شد.

یحیی محمدی رئیس پاسگاه ژاندارمری ساقی کلایه هردو متهم را همراه پرونده، به دادسرای شهسوار فرستاد.

قلمدان فتحعلیشاه ۳۰۰ هزار تومان فروش رفت

پاریس - خبرگزاری فرانسه - قلمدان نفیسی که در اوایل قرن نوزدهم به مناسبت پیروزی ایرانیان بر اعراب تذهیب شده بود، دیروز درحراج هتل «دروئو» درپاریس بمبلغ ۲۰۰ هزار فرانک (حدود ۳۰۰ هزار تومان) فروخته شد.

قلمدان ۳۰ سانتی‌مترطول دارد و تذهیب آن جنگی را نشان میدهد که در ۱۸۰۴ محمدخان به‌اعراب چیره‌شد بمناسبت این پیروزی قلمدان مزبور توسط فتحعلیشاه به سردار او (محمدخان) هدیه شد. داخل قلمدان نیز با نقاشی آراسته شده است.

توضیح وزارت بهداری و بهزیستی

سردبیر روزنامه اطلاعات

در شماره ۱۵۵۳۲ - ۱۷ر۱۱ر۳۶ مطلبی تحت‌عنوان «آقای وزیر بهداری ...» بقلم آقای دکتر حسن حاج سید جوادی به چاپ رسیده بود که توضیح زیر است.

خواهشمند است دستور فرمائید طبق قانون مطبوعات نسبت به درج آن برای آگاهی عمومی اقدام گردد.

آقای دکترحاج سیدجوادی در مقاله خود به حضور وزیر بهداری و بهزیستی در مجلس شورای ملی اشاره کرده‌اند و در مورد جواب ایشان بمجلس در زمینه اینکه «هیچ بیماری پشت در بیمارستان نمی‌ماند» خرده گرفته‌اند و نوشته‌اند که وزیر بهداری دربرابر اعتراض نمایندگان تریبون مجلس و سپس ساختمان مجلس راترک کرده‌اند: لازم به توضیح است که اولا وزیر بهداری به هیچوجه تریبون و ساختمان مجلس را در آن زمان و بخاطر چنان موضوعی ترک نکرده‌اند. بلکه مطابق رسوم مجلس پس از اختتام جواب به صندلی خود برگشتند و پس از مدتی ساختمان مجلس را ترک کردند. بنابراین، معلوم نیست آقای دکتر حاج سید جوادی باتکای کدام گزارش مستند چنین مطلبی را نوشته‌اند.

ثانیا این موضوع که هیچ بیماری پشت در بیمارستان نمانده است حقیقت دارد و اینکه وزیر بهداری و بهزیستی عنوان نموده است «امروز در تهران بیماری پشت در بیمارستان نمی‌ماند» با واقعیت منطبقی می باشد، چرا که حدود یکسال است اورژانس تهران با ۴۰ شماره که فقط با ۱۲۳ کار می کند در خدمت بیماران و مصدومین است و آنان را با بهترین شرایط به بیمارستان‌ها میرساند و درموردی که بیماری بضاعت مالی نداشته باشد خرج معالجه و مداوای او را هم می پردازد. برای اینکه نویسنده مطلب باین واقعیت بی ببرند می توانند خود یا هرکس دیگری به اورژانس تهران مراجعه کنند و ضمن دیدن تلاش صمیمانه و شبانه روزی تکنیسین ها و کارکنان آن مرکز به مکالمات تلفنی ضبط شده که بین بستگان بیماران و مصدومین و دست اندرکاران اورژانس ردو بدل شده گوش دهند و به آمار هزاران بیمار و مصدومی که اورژانس تهران از مرگ نجات داده نگاهی بیندازند تا به صدق گفتار وزیر بهداری پی ببرند. جه خوب بود که نویسنده مطلب بجای راهنمائی بیماران به بیمارستان ها، از شماره ۱۲۳ مرکز اورژانس استفاده می‌فرمودند و فلان زائو را که احتیاج به کمک و بستری شدن داشته با آمبولانس های آن مرکز به بیمارستان میفرستادند. و اما در زمینه تخت‌خالی بیمارستان ها، طبق بازرسی اعضاء کمیسیون شاهنشاهی و سایر سازمان های بازرسی مملکتو اطلاعات و آمار های وزارتخانه وزارت بهداری و بهزیستی بیش از ۳۰ درصد تخت بیمارستان های خصوصی و دولتی در تهران خالی است بهمین منظور اکنون نیز چهار شماره تلفن ۶۶۰۵۵۱ - ۶۶۰۵۵۲ - ۶۶۸۶۱۳ - ۶۶۸۶۱۷ در اختیار همگان قرار گرفته تا درصورت احتیاج بتوانند برای پیدا کردن تخت با این شماره ها تماس بگیرند. چنانکه ازروزاعلام این شماره ها مرتبا افراد بی‌اطلاع نسبت بوضع بیمارستانها بوسیله این شماره ها راهنمائی میشوند. همانطور که ملاحظه میشود مسئله نماندن بیمار پشت در بیمارستان حقیقتی انکارناپذیر است.

در اینجا بدنیست به مسئله تخت بیمارستانی و بستری کردن بیماران در بعضی کشور های دیگر که بیشتر مورد توجه بیماران ایرانی هستند اشاره‌ای بشود.

در انگلیس، با آنکه چندین برابر ما تخت بیمارستانی دارند با این حال برای عمل جراحی ساده و عادی بیماران باید چند سال درنوبت بمانند و درآمریکا برای خوابیدن در بیمارستان بصورت عادی چندین ماه انتظار لازم است. بهتر بود که نویسنده مطلب با توجه به نکات ذکر شده مقاله خود را به رشته تحریر درمی‌آوردند.

دفتر روابط عمومی

گزارش روز

بی رحمانه ترین جنگ تاریخ بشر، مدتی است آغاز شده

جنگ سوم ـ جنگ انرژی

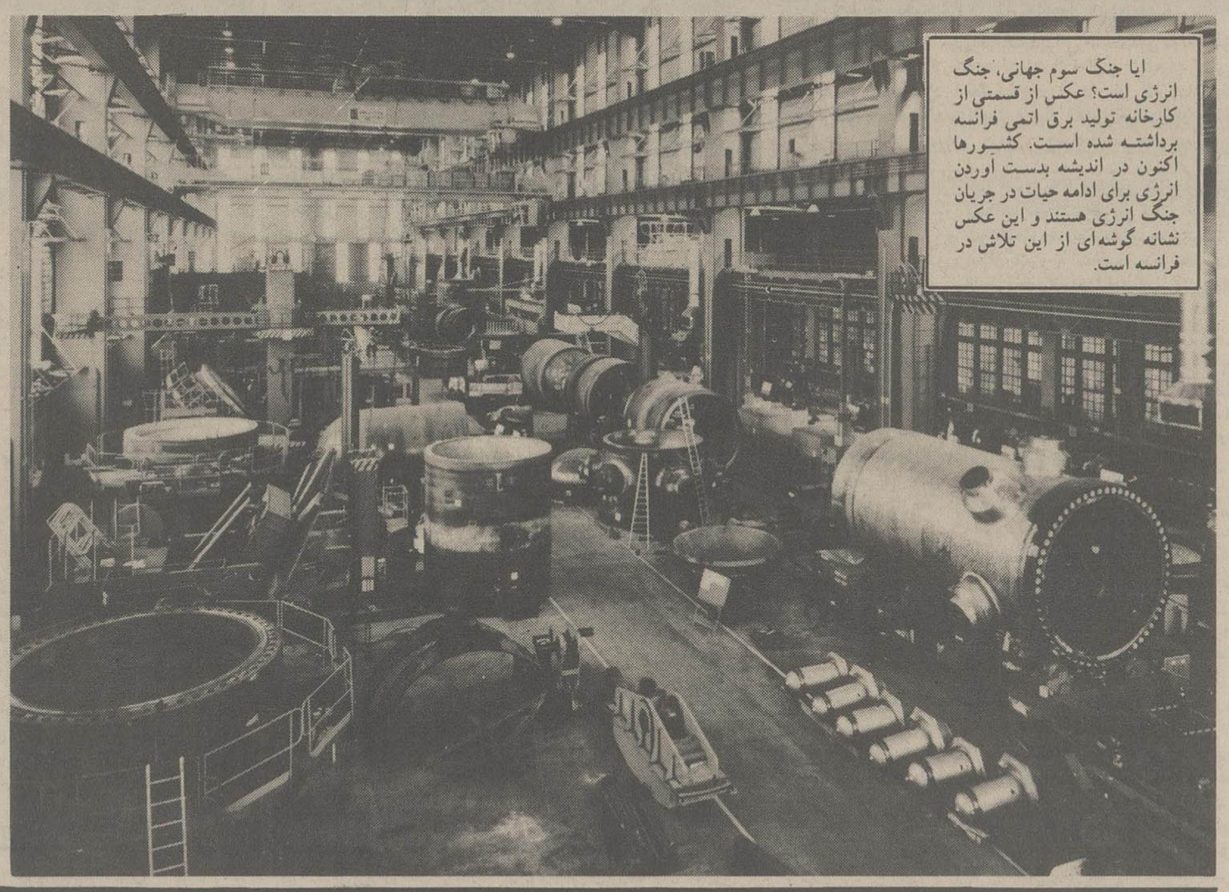

ایا جنگ سوم جهانی، جنگ انرژی است؟ عکس از قسمتی از کارخانه تولید برق اتمی فرانسه برداشته شده است. کشورها اکنون در اندیشه بدست آوردن انرژی برای ادامه حیات در جریان جنگ انرژی هستند و این عکس نشانه گوشه‌ای از این تلاش در فرانسه است.

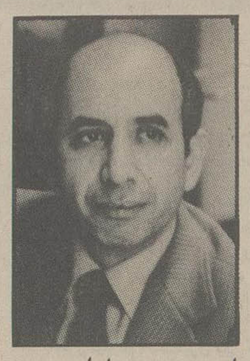

از: منصور تاراجی

نماینده روزنامه اطلاعات دراروپا

دهها کشور جهان بافاجعه کمبودانرژی روبروخواهند شد

پاریس ـ «بیرحمانه ترین جنگ تاریخ بشر بدون توسل به بمب های صدمگاتنی هیدرژنی و موشکهای قاره پیما، جهان را در برگرفته است. سخن از جنگ سوم است که در سال ۱۹۷۳ با تحریم نفت شروع شد و تا سال دوهزار ادامه خواهد یافت. تلفات جنگ جهانی سوم از دوجنگ جهانی ۱۹۱۴ و ۱۹۳۹ وحشتناک تر است، زیرا دهها ملل جهان یکباره از روی کره زمین محو خواهند شد.

نوع جنگ سوم و نیروهای درگیر آن وجبهه و هدف جنگ با دوجنگ جهانی گذشته بکلی متفاوت است.

بارزترین خصوصیت جنگ سوم پنهان بودن آنست.

تنها کارشناسان، پژوهشگران، دانشمندان و رجال طراز اول بعضی دول جهان، از وجود چنین جنگ سبعانه یی اگاه هستند. جنگ سوم برخلاف انچه سالها بعد از آن بود، بین دول سرمایه‌داری و کمونیستی روی نداد. کلیه کشورهای صنعتی اعم از کمونیستی و سرمایه‌داری در یک جبهه، و ملل فاقد تکنولوژی در جبهه دیگر قرار گرفته‌اند.

جنگ سوم، جنگ انرژی و تکنولوژیست. با تحریم نفت در سال ۱۹۷۳ دول صنعتی دریافتند اگر سریعا از نظر تولید انرژی استقلال نیابند نابودی انها حتمی است: مسئله بودن یا نبودن است. کلیه صنایع و حیات روزانه جهان صنعتی در هر زمینه‌ئی به انرژی وابسته است. نفت، ذغال سنگ و گازبزودی پایان میگیرد و اگر انرژی تازه‌ئی جانشین ان نشود غرب در اقیانوسی از ماشین الات بی مصرف غرق خواهد شد. از سوی دیگر اگر ملل در حال رشد به تکنولوژی نوین دست یابند با منابع اولیه‌ئی که در اختیار دارند دیگر به جهان صنعتی نیازی نخواهند داشت.

بهمین جهت دنیای صنعتی با تمام نیرو پیکار میکند که شرق به راز تکنولوژی او پی نبرد و همزمان تلاش میکند با توسعه انرژی اتمی، از نظر انرژی استقلال پیدا کند. احداث صدها کارخانه برق اتمی در جهان صنعتی ـ اعم از کمونیستی و سرمایه‌داری ـ برای رسیدن باین هدف یعنی پیروزی ارام وپنهانی در جنگ جهانی سوم است.

بزودی که انرژیهای کلاسیک ـ گاز، ذغال سنگ و نفت ـ پایان گیرد مللی زنده خواهند ماند که منابع انرژی نوین، بویژه اتمی را مهار کرده باشند. در انزمان دهها ملل فقیر جهان که قدرت خرید انرژی نوین را ندارند یا نابود خواهند شد و یا برای ابد یوغ بندگی جهان صنعتی را بگردن خواهند زد. تنها مللی در پایان جنگ جهانی سوم یعنی سال ۲۰۰۰ فاتح خواهند بود که از هم اکنون بسلاح انرژی نوین بویژه اتمی مجهز شوند.

دفاع و استقلال ملی در جهان امروز تعبیر تازه‌ئی یافته است. کشوری میتواند ادعای حاکمیت ملی، استقلال سیاسی، اقتصادی و صنعتی کند که از نظر انرژی و تکنولوژی متکی بخود باشد. بدون استقلال انرژی و تکنولوژی استقلال و حاکمیت یک کشور متزلزل خواهد شد.»

انچه در بالا امد خیال پردازی نیست چکیده سخنان کارشناسان اتمی و انرژی فرانسه است که طی دیدار از مراکز اتمی و الکترونیکی فرانسه فرصتی پیدا شد تا با انها به بحث و گفتگو بنشینیم.

چند تن از مهندسان صنایع اتمی انرژی و برق فرانسه اماری ارائه دادند که حاصل پژوهشهای ژرف انها درباره شکل جنگ سوم و هدف انست و حاوی حقایقی تکان دهنده است.

«اوئال کلود» کارشناس اتمی و مهندس شرکت برق فرانسه که چند مدرسه عالی مهندسی را تمام کرده است بحث را چنین اغاز کرد:

«تمدن بشر با بحران بسیار وخیمی روبرو شده است.

این بحران نه تنها جامعه ما سیستم اقتصادی ما، ارزشهای معنوی ما را به خطر انداخته است بلکه سرنوشت هستی موجود انسانی را در روی کره زمین بنابودی تهدید میکند. جدل و بحث درباره رشد است، رشد بهر شکلی، رشد صنعتی، اقتصادی یار شد افزایش جمعیت و سرانجام رشد انرژی... کشمکش و گفتگوهای عقیدتی، مرامی وایدئولوژیک پوشش خارجی این جدول و جنگ بزرگ است. از پوسته خارجی بحث که به پوسته داخلی نفوذ کنیم درمیابیم که ریشه تمام کشمکش های سیاسی و عقیدتی در «رشد» امروزی جوامع بشری نهفته است.

«اورئال کلود» معتقد است فریاد اعتراض نسل جوان در جوامع بشری بدینجهت بلند است که جامعه مصرف رشدی ناهماهنگ داشته است. رشد باید در همه زمینه ها باشد «رشد» مصرف اگر بدون پشتوانه لازم ادامه یابد جامعه را دچار هرج و مرج میکند و فرجام ان نابودی جامعه خواهد بود.

جنگ «گیپور» در سال ۱۹۷۳ بحران نفت را بدنبال اورد ما را اگاه ساخت که مواد اولیه پایانی دارد و باید به حیف و میل ان پایان داد. اشتهای بشر در مورد رشد مصرف بویژه انرژی هرگز اشباع نمیشود. برای مثال طی ۲۵ سال اینده منابع انرژی فرانسه باید سه برابر گردد تا پاسخ گوی این «رشد» باشد.

امروز جامعه مصرف دشمن شماره یک هستی ماست. لیکن مگر میشود رشد اقتصادی یک جامعه را ترمز کرد؟ این بمعنی خودکشی است. رشد اقتصادی بود که میلیونها موجود انسانی را از کمبود مواد غذائی، بردگی و بیماری نجات داد. پس چه باید کرد؟

رستگاری در مهمیز کردن «رشد» هماهنگ کردن ان و مانع شدن از اینست که انسان فقط بصورت یک «انسان ساده مصرف کننده» درآید.

انرژی پایه کلیه فعالیتهای امروز بشر است و بدون انرژی هرگز توسعه‌ئی وجود نخواهد داشت.

تا کنون جوامع صنعتی بی آنکه نگران باشند انرژی موجود در طبیعت را حیف و میل میکردند. اما بحران نفتی که در سال ۱۹۷۳ روی داد، جنگ سوم را در سطح جهانی برای دست یابی هر چه بیشتر بمنابع انرژی موجود در جهان بر پا کرد. بعلت بی توجهی نفت ماده پایه تمام کشورهای صنعتی قرار گرفت.

فرانسه در سال ۱۹۷۵ بیش از ۶۴ درصد انرژی مصرفی خود را از نفت تامین میکرد. امروز سه چهارم انرژی مصرفی فرانسه از خارج تهیه میشود و بدین ترتیب فرانسه یک کشور وابسته است و بشدت تلاش میکند از این وابستگی نجات یابد.

«اورئال کلود» مهندس ۳۴ ساله فرانسوی افزود:

در سال ۱۹۷۵ مصرف کل انرژی فرانسه ۲۴۷ میلیون «تک» (TEC) بوده است Tonne eguinalent charlon (که برابر است با یک تن ذغال سنگ. هر یک تن نفت برابر ۱/۵ «تک» است.

یکهزار متر مکعب گاز صنعتی برابر ۱/۵ «تک» میباشد و یکهزار کیلو وات ساعت برق مساوی ۰/۳۳۳ تک است. MTEC برابر ۱۰ بتوان ۶ تک و مساوی یک میلیون تک است MOS TEC مساوی TEC ۱۰ بتوان ۹ یعنی یک میلیارد TEC است سال ۱۹۸۵ این رقم به ۳۶۰ میلیون تک یعنی ۳۶۰ میلیون تن ذغال سنگ و در سال ۲۰۰۰ به ۶۰۰ میلیون «تک» میرسد. این صعود سرگیجه آور مصرف انرژی در کلیه کشورهای جهان وجود دارد. بشر کلیه منابع جهان را غارت کرده!

انسان در «آشیانه‌ئی» بنام محیط زیست بسر میبرد و بغارت کردن مواد اولیه ان پرداخته است و این منابع دیر یا زود پایان میگیرد. بهمین جهت دولتها سخت بتکاپو افتاده اند که هر کدام بیشتر باین منابع دسترسی پیدا کنند و انرا بانحصار خود در اورند. در این میان نفت، ذغال سنگ و گاز طبیعی که در قرن بیستم پایه و اساس تولید انرژی بود و پیشرفت صنایع مدیون انست بزودی پایان میگیرد و هیچ راهی جز توسل به انرژی اتمی نیست.

از پروفسور «ربرشبال» فیزیک دان و پژوهشگر فرانسه سئوال شد بزرگترین استعمار گر دنیا در اینده چه کشوری خواهد بود؟

پاسخ او چنین بود.

ـ کارشناسان و مغزهای الکترونیک که با امار و ارقام جهان اینده را در جمیع جهات پیش بینی کنند کمبودها را از هم اکنون دریابند و پایه نوع صنایع اینده و اقتصادشان را بر اساس ان تعیین کنند. مثلا دریابند منابع اصلی انرژی جهان از کجاها تامین خواهد شد، کدام مواد اولیه بزودی پایان میگیرد، کدام کشور رشد اقتصادی قابل توجهی خواهد داشت. قدرتهائی که نتایج کار پژوهشگران را در زمینه های گوناگون در اختیار دارند و بکمک کامپیوتر اینده خود را ترسیم میکنند بدون تردید قدرتهای طراز اول جهان اینده هستند.

پروفسور «ژاک کومار» کارشناس علوم تخیلی معتقد است فاجعه یی که دنیا در انتظار آن بود مدتها است روی داده منتهی اثرات آن در طلوع هزاره سوم با نابودی نیمی از جهان هویدا میگردد. او معتقد است بشر کلیه منابع طبیعی جهان را غارت کرده است و دیر یا زود تاوان این بی بندو باری را پس میدهد «ربرلاش» اقتصاد دان مشهور و عضو کلوب رم در پاسخ سئوالی گفت:

ـ انچه کارشناسان در بیست سال گذشته پیش بینی کرده بودند تحقق یافت. او افزود در سال ۱۹۵۲ و ۱۹۵۴ کارشناسان پر جسته بحرانی که جهان در اخرین ربع قرن بیستم در زمینه انرژی با آن روبرو میگردد دقیقا بررسی و پیش بینی کرده بودند و دیدیم که تحقق یافت.

بقیه در صفحه ۲۰

فاتحان جنگ، صاحبان منابع تازه انرژی خواهند بود

از امروز در سینما پلازا
ران هوارد ـ کریستوفرنوریس
در فیلم پرحادثه و بینظیر
جنون ۱۸ سالگان

از امشب فقط در
سینما کریستال
«کلینت ایستوود» هنرمند محبوب و پر قدرت سینما در آخرین شاهکار ۱۹۷۷ خود بیداد می کند
کلینت ایستوود در فیلم

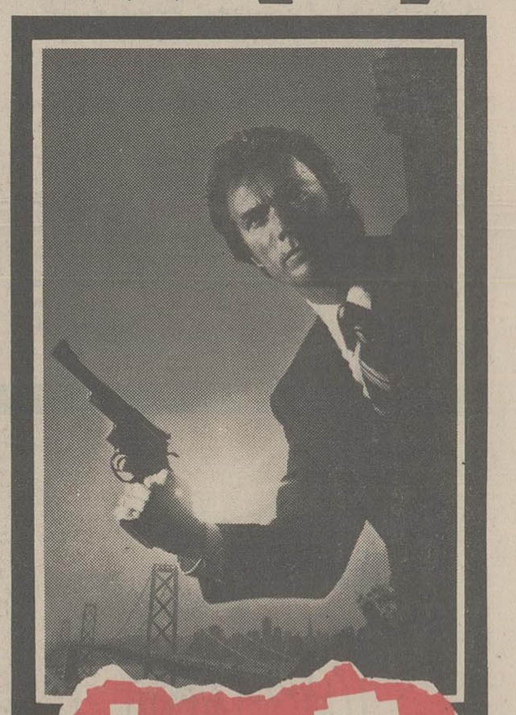

مرگ ساز
باشرکت: هری گواردینو • برادفورد دیلمن
پاناویژن و رنگی • محصول برادران وارنر ۱۱
THE ENFORCER
سانسها ۹ ـ ۱۱ ـ صبح ۱ ـ ۳ ـ ۵ ـ ۷ ـ ۹ بعد از ظهر

وقتی عینک مخصوص فیلمهای (سه بعدی) را بچشم می زنید زیبا رویان را در کنار خود احساس می کنید!

از امشب در سینما های
امپایر ودیانا

عشقهای سه بعدی
LOVE IN 3-D
بطریقه اعجاب انگیز سه بعدی
باعینک مخصوص

موثرترین فیلمی که در سالیان اخیر بر پرده سینما درخشیده است

از امشب فقط در
سینما رویال
حرامزاده

رنگی • باشرکت: گابریله تین تی • اریکا بلانک

از امشب فقط در
سینما حافظ
سینمائی که همیشه آثار برجسته و ممتاز سینمای هند را نمایش می دهد
این فیلم تجدید خاطره ایست با «نرگس» که پس از سالیان دراز هنوز شهرت و محبوبیت خود را بین علاقمندانش حفظ کرده است

عدالت
ADALAT
باشرکت: نرگس • پردیت کمار • پران

آغاز هفته دوم فقط در سینما
سینه موند
سینمای ممتاز ۴ ستاره ****
«فدریکو فلینی» کارگردان شهیر ونام آورسینمای ایتالیا شاهکاری پدید آورده است که در تمام جهان با استقبال کلیه طبقات مردم و دوستداران سینمای خوب روبرو گشته و ما هم دیدن این فیلم را بهمه خانواده ها ـ جوانان ـ پیران، زنان ـ مردان ـ دختران و پسران توصیه می کنیم

آنتونی کوئین
در فیلم
LA STRADA
جاده
شاهکار فدریکو فلینی
باشرکت: ژولیتا ماسینا

برنده جایزه های ممتاز ازفستیوالهای کان ـ برلین ـ ونیز ـ سانفرانسیسکو ـ برنده جایزه اسکار بهترین فیلم خارجی سال و.... تحسین شده کلیه منتقدین سینمائی سراسردنیا
پخش ازرویال فیلم

میشه؟ نمیشه!
واقعاً نمیشه گذشت...!

نمونه فردا

نوروز شاد و خاطره انگیز
باتورهای یونایتد اکسپرس
درتماشائی ترین شهرهای جهان
برای اطلاع بیشتر
به آژانس مسافرتی وجهانگردی یونایتد اکسپرس
خیابان ویلا ـ شماره ۲۱ تلفنهای ۹ تا ۸۳۸۱۰۷ مراجعه فرمائید
36.VE.1

پلیس راه میگوید:
وظیفه پلیس راه ایجاد وجدان رانندگی است.
در این راه مارا یاری کنید.

بنیانگذار: شادروان عباس‌مسعودی
صاحب امتیاز و مدیر: فرهادمسعودی
سال پنجاه و دوم
محل اداره: خیابان خیام. ساختمان اطلاعات
تلکس ۲۱۲۳۳۶ ـ تلگرافی: اطلاعات. تهران. تلفن ۳۲۸۱

سخن روز

گلی در کویر؟!

والاحضرت ولیعهد که ریاست عالیه سازمان ورزش ایران را بعهده دارند، طی بیاناتی خطاب به مسؤولان ورزش نظریات اکید خود را نسبت به برنامه ورزشی کشور و هدفهای آن ابلاغ فرمودند.

بیانات والاحضرت حاکی از این است که امور ورزشی، ازین پس در قالب یک برنامه گسترده ملی طرح ریزی و اجراء خواهد شد. به عبارت دیگر در زمینه ورزش، ما دارای «برنامه مملکتی» خواهیم بود. و نه برنامه های فردی یا فدراسیونی یا حداکثر ناحیه یی.

در گذشته، کیفیت ورزش ما برحسب تغییر و تبدیل مسؤولان یا طرز کار فدراسیونها و باشگاهها تفاوت میکرد. اگر شخصی در راس یک فدراسیون قرار میگرفت که ابتکار و پشتکار داشت به همت او در آن رشته ورزشی حرکتی و هیجانی پدید می آمد و احیانا قهرمانانی فرصت سربلند کردن و عرض وجود پیدا میکردند؛ همینطور اگر باشگاهی در جهت تبلیغ و تشویق یک رشته ورزشی قدم بر میداشت آن ورزش جهانی میگرفت. حتی گاهی بخاطر اشخاص یک ورزش فانتزی را به رسمیت میشناختیم و برای آن بودجه و تشکیلات منظور میداشتیم حال آن که همان وقت، رشته های اصلی ورزشمان قوس نزولی طی میکرد.

همین شیوه است که والاحضرت ولایتعهد آن را بشدت مورد انتقاد قرار میدهند و رد میکنند: «در گذشته خیلی از روسای فدراسیونها خیال میکردند که تمام ورزش یعنی فدراسیون آنها و دستگاه ورزش هم فکر میکرد یک فدراسیون وقتی خوب است که ورزشکارهایش مدال بیاورند و قهرمان بشوند. این یک فکر غلط بود که باید از امروز کنار گذاشته شود... من قهرمان ها را دوست دارم. به آنها احترام میگذارم چون فکر میکنم قهرمان همیشه اسباب سربلندی ملت است و بهمین جهت باید به کسی که قهرمان میشود از هر جهت رسید و وسایل راحتی و زندگی او را درحد هر خدمتگزار صمیمی و درستی فراهم کرد.... اما قهرمان نباید اتفاقی بوجود بیاید. اینطور قهرمان درست شدن مثل درآمدن یکه‌گل درشت خوش رنگ در وسط یک کویر بی اب و علف است»!

آن نکته اولین و آخرین در ورزش همین است که والاحضرت تذکر میدهند؟ آیا باید هدف ما از تمام تمهیدات و تلاشها پرورانیدن گلی در کویر باشد یا اینکه دایر ساختن زمین بایر و ایجاد گلستانی که در فضای مستعد آن، خود به خود امکان پرورش یافتن گلهای خوش رنگ دماغ پرور فراهم آید؟

بنظر ما ارزش واقعی قهرمانانی که در مسابقات و بازیهای جهانی بر سکوی پیروزی قرار میگیرند وابسته بدان است که در چنین مواقعی بنام نماینده ورزش کشورشان بر سکوی افتخار بایستند؛ بدلیل اینکه هر وقت قهرمانی از پلکان پیروزی بالا میرود درفش کشورش را بر می افرازند و سرود ملی آن کشور نواخته میشود همین است والا پیروزی یک قهرمان، صرفا یک مساله شخصی بود و حداکثر میبایستی پرچم باشگاه او را به اهتزاز درآورند.

سازمان جدید ورزش ایران که بعد از انحلال سازمان تربیت بدنی و تجدید نظر در برنامه ها و تشکیلات ورزش، تحت ریاست عالیه والاحضرت ولایتعهد، شروع بکار کرده است. از قرار معلوم تبدیل ورزش را به یک «مساله ملی» مورد نظر دارد و برسر آنست که در فعالیت های خود قبل از هر چیز به پرورش نسلی با روح و جسم سالم اهمیت بدهد.

به در میگویم تا دیوار بشنود!

محمد حیدری

مادر پیرش را برای انجام یک جراحی ساده به بیمارستان برد. قرار بود ما در حداکثر یک هفته در بیمارستان بماند و بیش از ۷ ـ ۸ هزار تومان هم خرج روی دست پسرش نگذارد. اما بعد از عمل جراحی، پرستار بی مبالات، پیر زن را مدتی در معرض هوای سرد نگاهداشت. در نتیجه مادر پیر ذات الریه شد. حالش به وخامت گرائید و تا یک قدمی مرگ پیش رفت ولی بحمدالله جان بسلامت برد. بعد از بهبود نسبی، وقتی قرار شد بجای سرم از راه دهان غذا بخورد، معلوم شد خدمه بیمارستان دندانهای مصنوعی او را گم کرده اند. پیر زن بدون دندان مصنوعی نمی توانست غذا بخورد، و لذا دانداپزشکی را به بیمارستان بردند و او در همان جا از دهان پیر زن بیمار قالب گرفت و ۲۴ ساعته یک دست دندان تحویل داد. روز بعد، پسر به عیادت مادر رفت و بالای سرش یک شیشه شیر دید. نوشته روی در شیشه را خواند و متوجه شد ده روز از تاریخ مصرف آن گذشته است. خواست اعتراض کند، اما ترجیح داد قبل از هر کار مادر را از بیمارستان ببرد و نگذارد همان نیمه جانش را هم بگیرند. لذا صورتحساب خواست، وقتی صورت حساب بدستش دادند او هم تب کرد! ـ ۲۸ هزار تومان..... در حالیکه او حساب کرده بود مسئولان بیمارستان هر چند هم که بی انصافی کنند بیش از ۱۵ ـ ۱۶ هزار تومان از او نخواهند گرفت.

او مدیر کل روابط عمومی یکی از دستگاههای دولتی است و طبعا در روزنامه ها آشنایانی دارد. به روزنامه ما تلفن کرد، ماجرا را شرح داد و تقاضا کرد: «بنویسم... چیزی بنویسم از بی انصافی و وظیفه نشناسی بیمارستانهای خصوصی و از بی توجهی سازمانهای مسئول نسبت به کار این بیمارستانها....» گفت که دلش از اینهمه بی انصافی درد گرفته است. او به من تلفن نکرد. اما اگر درد دلش را با من در میان میگذاشت، از او می پرسیدم آیا وقتی هم زیر تکذیب نامه های مربوط به اعتراضها و گلایه های مردم را امضاء میکند دلش به درد می آید ـ یا آنکه چون مامور است و خود را معذور می داند، با کش نیست؟... اتفاقا یکی دو روز بعد تکذیب نامه ای به امضای همین مدیر کل به روزنامه رسید که در آن اعتراض مردی را که ۳۰ هزار تومان برایش صورت حساب تلفن داده بودند، نا وارد اعلام کرده بود. «ادعای این مرد همراه کلیشه قبض حق المکالمه تلفن در روزنامه چاپ شده بود.) سعی کردم با تکذیب نامه نویس مورد بحث تماس تلفنی بگیرم و بپرسم وقتی هم این نامه را امضاء می کردی دلت درد گرفت یا نه؟. اما موفق نشدم و بعد هم موضوع از خاطرم رفت. دو روز پیش همان مرد که قبض تلفن سی هزار تومانی برایش صادر کرده اند، تلفن کرد و گفت:

.... به خدا، به پیر، به پیغمبر تلفن مرا پس از رسیدن آن صورت حساب سی هزار تومانی قطع کرده‌اند. اما امروز باز یک صورتحساب دو هزار تومانی برای مکالمات تلفنی انجام نشده، برایم فرستاده اند.

این بار دیگر سعی نکردم تلفنی با مدیر کل روابط عمومی مورد بحثمان تماس بگیرم، بلکه تصمیم گرفتم این سئوال را بصورت مکتوب و برای همه مدیران کل روابط عمومی های دستگاههای دولتی طرح کنم. سئوالم این است: وقتی می‌دانید ادعائی، خبری، درد دلی یا گله ای را که در روزنامه ها مطرح شده، و صحیح و بحق هم بوده، تکذیب می کنید، آیا همچنانکه وقتی به خودتان اجحاف میشود، دلتان به درد می آید، یا نه؟

راستش را بخواهید، در حقیقت من سئوال را از روسای ادارات روابط عمومی نمی کنم، بلکه به در می گویم تا دیوار بشنود، زیرا در حقیقت این روسای سطح بالا هستند که تکذیب ها را دیکته میکنند، وگرنه روسای روابط عمومی دستگاههای دولتی ما غالبا، هیچ نوع اختیاری ندارند. واسطه‌ای هستند بی اختیار بین مدیران دستگاههای دولتی با وسائل ارتباط جمعی و گاهی هم با گروهی از مردم.

در حیطه وظایف یک مدیر کل روابط عمومی دستگاه دولتی ما تنها چیزی که وجود ندارد قدرت تصمیم گیری و اجرا است. اگر عنوان این افراد را مدیران روابط خصوصی سازمانهای دولتی اختبار می کردند، با مسمی تر بود.

من بر دانش و تخصص بسیاری از مدیران روابط عمومی دستگاههای دولتی تردید ندارم. اکثرشان دوره های تخصصی دیده اند و با آخرین روشهای مدیریت روابط عمومی اشنائی کامل دارند. اما چه کنند که درگیر نظام دیوانسالاری خشک و انعطاف نا پذیر ما گرفتار آمده اند. نظامی که رئیس بمعنای واقعی کلمه رئیس است. ریاستی انتقاد ناپذیر که هیچ منطقی راحتی اگر روشنتر از خورشید هم باشد، قبول نمی کنند. آنقدر در پاکی و نظم دستگاه تابع خود شان اصرار می‌ورزند که اگر حتی در حضورشان هم به مردم اجحاف شود، آن را کمال عدل می‌دانند.

نمونه‌ای از بی اختیاری مدیران کل را می نویسم:

یکماه قبل، خبری چاپ کردیم که حکایت از شیوع آنفلوآنزا داشت. خبر موثق و متکی بر مشاهدات اعضای هیات تحریریه در خانواده هایشان، مطب های پزشکان و داروخانه ها بود. اما ساعتی پس از انتشار روزنامه، تکذیب نامه‌ای روی تلکس خبرگزاری پارس آمد که شیوع آنفلوآنزا را موکدا تکذیب می کرد. صبح روز بعد تلفن دفتر مدیر کل روابط عمومی وزارت بهداری و بهزیستی را گرفتم تا برایش توضیح بدهم خبر «اطلاعات» صحیح بوده است. اما دریافتم که ایشان بعلت آنفلوآنزا در منزل بستری است و روحش هم از آن تکذیب نامه خبر ندارد!!

شگفت انگیز این نکته که، همین مدیران روابط عمومی بی اختیار و بی قدرت، در ملاقاتی با وزیر اطلاعات و جهانگردی، گله می کنند که مطبوعات تکذیب نامه هایشان را چاپ نمی کنند، و وزیر هم متقابلا ایشان را راهنمائی می کند که محاکم دادگستری و قوانین را فراموش نکنند.

قصد من از نوشتن این مطلب نه دفاع یک طرفه از مطبوعات است و نه خدای نا کرده تخطئه مدیران روابط عمومی که در میانشان دوستانی هم دارم. غرضم تصویر کردن واقعیات روابط بین روابط عمومی ها با وسائل ارتباط جمعی است. مطمئنم وزیر کنونی اطلاعات و جهانگردی هنوز خاطراتی از این دست را که از دوران طولانی روزنامه نگاریشان دارند، فراموش نکرده اند و می دانند همه تکذیب نامه ها، تکذیب نامه واقعی نیست. وای بسا که که امضاء کننده بسیاری از این تکذیب نامه ها (مدیران روابط عمومی) با طیب خاطر زیر آن ها را امضاء نکرده اند، بلکه ملاحظات اداری و ترس از مقام منیع رئیس بالا دست، آن ها را وادار به این کار کرده است.

روی دیگر سکه روابط و مسائل ارتباط جمعی با ادارات روابط عمومی مربوط به کسب خبر و اطلاع میشود. روسای روابط عمومی معمولا بی اطلاع ترین افراد یک سازمان از مطالب و اخبار مربوط به آن سازمان هستند. رئیس سازمان هم تا مصالحش اجازه ندهد، لب از لب نمی گشاید و آنوقت است که عضو خانواده وسائل ارتباط جمعی که باید بهر حال برای دستگاه متبوع خود خبر تهیه کند، اخبار را بر اساس شایعات و شنیده ها می نویسد، و روزنامه ای هم که باید ـ اری باید ـ هر روز به مردم آگاهی های جدید بدهد ـ و این نفس کار وسائل ارتباط جمعی خبری است ـ گاهی ناگزیر چنین اخباری را منعکس می کند. آنوقت صاحب مقامی که حاضر نشده دو کلمه حرف بزند یا دو ـ سه عدد و رقم در اختیار خبرنگار بگذارد با گشاده دستی چنان تکذیب نامه بلند بالائی می نویسد که گوئی دارد مشرک بودن اولیاءالله را تکذیب می کند.

۱۲ میلیون ایرانی از مزایای بیمه های درمانی برخوردار اند

۱۱

با اجرای قانون تامین خدمات درمانی مستخدمین دولت، ظرف مدت کوتاهی کلیه کارکنان دولت اعم از فعال و بازنشسته رسمی و قراردادی و روزمزد با خانواده های خود و نیز کارکنان بخش خصوصی و خانواده های آنان از مزایای قانون تامین درمان بهره مند شده اند و از خدمات درمانی استفاده میکنند، بطوریکه

بیمه شدگان مشمول این قانون به سه میلیون نفر رسیده‌اند. اکثریت قریب به اتفاق بیمه شدگان مشمول این قانون از کلیه خدمات درمانی ضروری بدون محدودیت بهره مند هستند و میتوانند آزادانه به بیمارستانها و پزشکان کشور به انتخاب خود مراجعه کنند. کلیه افسران و درجه داران نیروهای مسلح شاهنشاهی از مزایای تامین درمان مشابه کارکنان دولت برخوردارند.

در حال حاضر حدود ۶۰۰ هزار نفر از جمعیت روستائی کشور از مزایای بیمه های درمانی استفاده میکنند و با دگرگونیهائی که در نظام بهداشتی درمانی روستاها پدید امده است تا پایان سال جاری تقریبا ۶۵۰/۰۰۰ نفر از طریق شبکه بهداری و بهزیستی زیر پوشش قرار خواهند گرفت. بدین ترتیب اکنون بیش از ۱۲ میلیون نفر از مردم کشور از مزایای قانونی بیمه های درمانی همگانی و اجباری برخوردار هستند.

حق بیمه کارکنان دولت مشمول قانون تامین خدمات درمانی بطور متوسط در حدود یک سوم توسط فرد بیمه شده و دوسوم توسط دولت پرداخت میشود و در مورد بیمه شدگان تامین اجتماعی ۹٪ از دستمزد بیمه شده به امر بیمه درمان اختصاص داده میشود. جمع حق بیمه دریافتی بابت کلیه تعهدات قانون تامین اجتماعی در مورد بیمه شدگان ۳۰٪ دستمزد ماهیانه تعیین شده است که ۲۰٪ آن توسط کارفرما، ۷ درصد توسط فرد بیمه شده و ۳٪ توسط دولت پرداخت میشود.

خدمات درمانی در ایران به سه صورت عمومی، بیمه‌ای و خصوصی به مردم عرضه میشود. امکانات درمانی بخش عمومی از طریق موسسات دولتی یا موسسات وابسته به دولت و همچنین سازمانهای خیریه بصورت مجانی در اختیار طبقات مختلف اجتماعی و مخصوصا گروه کم درآمد شهری و روستائی قرار دارد.

حدود ۳۵ درصد از جمعیت کل کشور نیز که از گروههای مختلف کارگران و کارمندان دولتی و غیر دولتی و کارکنان مستقل و روستائیان تشکیل میشوند در مقابل بیماریها بیمه هستند. بخش خصوصی در جوار بخش عمومی و سازمان بیمه آزادانه به فعالیت خود ادامه میدهد و بوسیله مطبها، درمانگاهها و بیمارستانها خدمات درمانی را بمردم عرضه میکند.

تعداد کل پزشکان کشور که در بیمارستانها و درمانگاه‌ها و مطبهای خصوصی فعالیت دارند ۱۴۲۴۳ نفر است. از این تعداد ۴۳۱۰ نفر متخصص و ۸۱۳۰ نفر دندانپزشک هستند. علاوه بر آن از خدمات ۲۰۰۰ پزشک خارجی نیز استفاده میشود.

با وجود همه پیشرفتهائیکه طی سالهای اخیر در زمینه عرضه خدمات درمانی بدست امده است، هنوز دشواریها و نارسائیهائی در امر تامین درمان وجود دارد. یکی از این تنگناهای اساسی در زمینه عرضه خدمات بهداشتی و درمانی، کمبود پزشک در کشور است. گذشته از آن توزیع پزشکان و امکانات موجود نیز متناسب با توزیع جمعیت در مناطق نیست، بطوریکه تقریبا ۵۰٪ از امکانات درمانی و نیروی انسانی تنها در تهران که فقط یک هشتم جمعیت کشور را دارد متمرکز است. مشابه چنین الگوئی با ابعاد کوچکتر در سطح استانها بین شهرها و روستاها وجود دارد.

دربرخورد با مسائل و تجارب سالهای گذشته در زمینه توسعه خدمات درمانی و توزیع متناسب امکانات با توجه به کمبود نیروی انسانی پزشکی در روستاها، چنین نتیجه گرفته میشود که در شرائط کنونی بکار گرفتن متخصصین عالی یا تکنولوژیهای پیچیده و گران نه فقط از دیدگاه اقتصادی منطقی نیست، بلکه عملا نیز ایجاد اشکال میکند. از این رو تحول در نحوه ارائه خدمات بهداشتی و درمانی بخصوص در روستاهاباید تابع شرائط و امکاناتی باشد که بتواند همراه با سایر خدمات در وضع اجتماعی آنان اثری فوری و سریع بگذارد. بهمین منظور است که طرح شبکه های بهداری و بهزیستی به مرحله اجرا گذاشته شده است.

اساس طرح شبکه های بهداری و بهزیستی برمبنای استفاده از کادر کمکی پزشکی است، که با اجرای آن استفاده هر فرد روستائی از پائین ترین سطح عرضه خدمات بهداشتی و درمانی تا سطح درمان تخصصی در شهرها امکان پذیر میشود. هر شبکه بهداری و بهزیستی که جمعیتی در حدود ۳۰۰ هزار نفر را زیر پوشش بهداشتی و درمانی قرار میدهد از اجزائی ترکیب شده است که بوسیله آن از نیروی پزشکی موجود حداکثر بهره‌مندی را کسب میکند.

گام دیگر در برخورد با مسئله کمبود پزشک استفاده از حداکثر کارآئی نیروی پزشکی موجود است. بر این اساس، طرح تمام وقت «کارانه» با ایجاد ارتباط مستقیم بین میزان کار مفید پزشک با درآمد وی و الغای تدریجی نظام پزشک کارمندی به مرحله اجرا گذارده شده و همراه با آن و به عنوان راه حلی موقت استخدام پزشکان خارجی عملی شده و شرائط و امکانات لازم در جهت جلب پزشکان ایرانی مقیم خارج نیز فراهم گردیده است، بطوریکه تعداد بازگشتگان به وطن سالانه و بطور گروهی در حال افزایش است.

جهت تعمیم خدمات مربوط به فوریتهای پزشکی به تمامی نقاط کشور، طرح شبکه های اورژانس در سطح شهرها و روستاها به مرحله اجرا گذاشته شده است. بعلاوه چون نمیتوان در هر روستا بیمارستان مجهزی ساخت، باید بیمار را با وسائلی مانند هلیکوپتر به نزدیکترین بیمارستان رسانید. در مورد ایجاد تعادل موجه در هزینه های داروئی و نیز تامین داروهای ضروری و حیاتی مورد نیاز کشور، طرح دارو به مورد اجرا درامده است.

بدینجهت استفاده از هرعضو لایق را که درآزمون خدمت بجامعه بدرک شایستگی موفق شده باشد بدون توجه به وضع مالی و میزان ثروت و امتیازات شخصی او برای خدمت درمشاغل و یا موسسات ملی و دولتی بی تفاوت و تبعیضی ضروری میشمارد. ولی این احترام به موقعیت مالی و اقتصادی اشخاص مشروط بدان است که این دارائی از راه مشروع و با پیروی از قوانین و پرهیز از تجاوز بحقوق دیگران تحصیل شده باشد. بدیهی است وزیر و سفیر و دیگر مقامات عالیرتبه دولتی نباید بخاطر قبول مسئولیت از حفظ امتیازات اجتماعی خود محروم شوند، لیکن بخاطر جلب اعتماد عمومی بایددرآغاز خدمت دارائی مشروع خود را اعلام کنند و اداره آنرا درمواردی که به صرف وقت و فعالیت اقتصادی نیاز دارد، درمدت ماموریت خویش به موسسات و شرکتهائی که این امور درصلاحیت و تخصص انهاست واگذار نمایند، تا بدین ترتیب هم اعتماد و احترام عمومی را پشتوانه خدمت خود داشته باشند و هم منافع مشروع مالی ایشان به صورتی مطمئن و رضایت بخش حفظ شده باشد. درمورد مقامات درجه اول دولتی که باید دارائی خود را اعلام کنند، هدف این است که این افراد درزمان تصدی چنین مشاغلی نتوانند ثروت‌اندوزی کنند، و درنتیجه همه وجودووقتشان وقف خدمت به مملکت بشود. دارائی چنین مقاماتی را میتوان از راه های مختلف مورد بهره برداری خود انان قرارداد. یک راه آسان تبدیل این دارائیها به اوراق قرضه دولتی است. یک راه دیگر نیز نگهداری انها درتراست های بی‌نام است که خود صاحب سهم، البته تا وقتی که درخدمت دولت است، درآنها دخالتی ندارد، ولی بعد از آن طبعا میتواند سهام خود را پس بگیرد. علت پیشنهادتراست های بی‌نام اینست که درغیراینصورت اگر بخواهند سرمایه ای را یکباره دربورسی بریزند که تبدیل به اوراق قرضه شود، ممکن است اصل سرمایه‌زیان ببیند. علاوه برتراستهای بی‌نام، میتوان از بانک هائی نیز که دولت معین میکند استفاده کرد تا دارائی این مقامات را بطورامانی اداره کنند.

بیمه همگانی

اصل هفدهم انقلاب، مبنی بر «بیمه همگانی و تامین دوره بازنشستگی برای همه افراد ملت ایران بخصوص روستائیان کشور» یکی از مهمترین و آینده سازترین اصول انقلاب ایران است. قانون تامین اجتماعی که ره‌آورد انقلاب است جامع موارد اساسی تامین اجتماعی است که بصورتی گسترده گروههای مختلف جامعه ایرانی را دربرمیگیرد.

بیمه های اجتماعی و سازمانهای تعاونی، دورکن اساسی تامین نیازمندیهای اجتماعات عصرحاضر و تضمین اینده مطمئن برای هرفرد بشری است، و بدیهی است که درجامعه امروزی ایران که پیشرفت اقتصادی ان توام با پیشرفت عدالت اجتماعی است، پاسخگوئی بدین نیاز انسانی و مشروع افراددرجه اول اهمیت قراردارد. هدف نهائی اصل هفدهم انقلاب این است که هرفرد ایرانی درتمام مراحل زندگی خود زیر پوشش حمایتی تامین اجتماعی قرارداشته باشد. براساس قانون تامین اجتماعی، این پوشش حمایتی از پیش از تولد نوزاد از راه حمایت و مراقبت اززنان باردار و پرداخت کمک بارداری شامل وی میگردد، یعنی هرایرانی عملا حتی قبل از تولد مشمول بیمه میشود. تامین اجتماعی بیمه های حوادث، بیماریها. کهولت، از کارافتادگی، نقص عضو، غرامت دستمزد ایام بیماری، کمکهای ازدواج و عائله‌مندی را شامل میشود، و حتی باید بتوان روزی بیمه استعدادها را برقرارساخت.

قانون تامین اجتماعی که طی سالهای انقلاب جمعیت کثیری از مزدبگیران و حقوق بگیران کشور و خانواده های آنان را شامل شده است، از نظر حمایتهای قانونی و موارد تامین اجتماعی از قوانین بسیار مترقی دنیا دراین زمینه است، زیرا درحالیکه درپیشرفته‌ترین ممالک صنعتی جهان افراد میتوانند هنگام بازنشستگی حداکثر بطورمتوسط ۵۰ تا ۶۰ درصد از متوسط حقوق یا دستمزد ماهانه قبل از بازنشسته شدن را دریافت کنند، کارایران مشمولین این قانون بهنگام بازنشستگی میتوانند تا صددرصد از متوسط دستمزد یا حقوق سال اخر خدمت خود را بعنوان مستمری بازنشستگی دریافت دارند. همچنین بمنظور حفظ قدرت خرید مستمری بگیران با توجه به افزایش هزینه ها، حداقل مستمریها برمبنای حداقل دستمزد تعیین میشود و منظما درمبالغ مستمریها درجهت حفظ ارزش حقیقی انها تجدید نظر بعمل میاید.

تعهدات این قانون درمورد بیماران بدون محدودیت مدت و هزینه درمان است و «پروتز» را نیز شامل میشود، حتی بیمه شده میتواند درصورت عدم امکان معالجه درکشور بمراکز درمانی خارج از کشور بشرط امکان معالجه اعزام شود.

مشمولین بالقوه این قانون عبارتند از کلیه مزدبگیران و حقوق بگیران کشور (بجز کارمندان دولت و نیروهای مسلح شاهنشاهی)، روستائیان، اصناف و صاحبان حرف و مشاغل ازاد. کارکنان رسمی دولت و نیز نیروهای مسلح شاهنشاهی براساس قوانین خاص از کلیه حمایتهای تامین اجتماعی بهره‌مند گردیده اند.

همگام با گسترش امکانات پزشکی و درمانی درسطح کشور خدمات و حمایتهای بیمه های درمانی به گروه کثیری از مردم مملکت از طریق بیمه های اجتماعی و همگانی توسعه و تعمیم داده شده است، بطوریکه عده بیمه شدگان و افراد خانواده های مشمول قانون بیمه های اجتماعی که درسال ۲۵۲۱ بحدود یک میلیون نفر بالغ میشد هم‌اکنون به ۸ میلیون نفر رسیده است. بدین ترتیب کلیه کارگران بخش صنعتی و تولیدی و بخش اعظم کارکنان بخش خدماتی از بیمه های درمانی برخوردار شده اند.

ازنکاد سخاورز

پذیرش بیمار بیمه‌ای در بیمارستانها اجباری شد...

چهل سال قبل...

وزیر جدید پست و تلگراف تعیین و معرفی شد

جناب آقای ابراهیم علم استاندار سابق فارس بوزارت پست و تلگراف و تلفن منصوب و امروز ساعت ده و نیم صبح باتفاق آقای نخست وزیر در وزارت پست و تلگراف حضور یافته و به رؤسای دوایر آن وزارتخانه معرفی و مشغول کار شدند.

استاندار کرمان

جناب اقای علی سهیلی وزیر سابق امور خارجه بر حسب امر ملوکانه بسمت استانداری کرمان منصوب شده اند و قریبا بطرف کرمان عزیمت خواهند کرد.

مشعل حیات

۱ـ خواجه نوری در سلسله مقالات «هزار و یک سوال بیجا» مینویسد: خانم سالخورده و فهیمی دکتر جوانی از دوستان مرا بچنگ آورد. و مثل غالب خانمهای سالخورده فهیم که دارای چانه محکمی هستند سیل سخن و ملامت را بر این دکتر خوب تحصیلکرده که چهارسالی است زن گرفته و هنوز بیچاره اولاد ندارد، جاری میکرد: «آقای دکتر، شما دیگر چرا میل ندارید اولاد داشته باشید...» ناموس طبیعت روی پایه توالد و تناسل است.. غرض اصلی از زناشوئی اینست که آدم مشعل حیات را که از دیگران گرفته مثل دوندگان بازیهای المپیک بدست نسل اینده سپرده و مسؤلیت خود را انجام دهد... بوجود آوردن یک موجود جاندار.. مخصوصا که...»

دکتر چون دید نمیتواند دفاع را با جواب بکند بنا بقانون مباحثه بسؤال پرداخت و گفت: تمام فرمایشات شما اصولا صحیح است ولی اجازه بدهید یک پرسش از شما بکنم و آن اینست که میخواستم بدانم بنظر شما مثلا اگر کسی لذتش در این باشد که هر سال مقداری عقرب و مار پرورش داده و آهسته در خانه مردم و خود شما رها کند چه عقیده‌ای درباره او دارید؟

ـ این چه سؤالی است که میکنید؟ البته میگویم آن مرد یا دیوانه است یا جانی یا هر دو...

دکتر با خوشحالی سیگاری فاتحانه روشن کرده گفت:

ـ من نمی‌خواهم نه دیوانه باشم، نه جانی، نه خائن بمیهن، نه خائن بدنیا... علم ادم شناسی اجازه نمیدهد ما ذره‌ای تردید کنیم که بچه‌های سفلیسی یا الکلی و امثال آن برای جامعه مضرتر از عقرب و مار هستند... من بواسطه نفهمی و دوستان نامناسب در ابتدای جوانی بتفریحات شوم و خانمان سوزی پرداختم که بدبختانه مبتلا به یکی از دردهای نامبرده شده‌ام و اگر چه اثرات مسری آن رفع شده ولی میدانم که غالبا اولاد امثال من یا جانی میشوند یا دیوانه یا فوق‌العاده شهوت ران یا قمار باز یا بی‌علاقه بمیهن یا مبتلا به آزار اندوه و شکنجه... و باور بفرمائید نیش این اشخاص از مار و عقرب بدرجات مضرتر است.. بنابراین تصدیق میفرمائید شرافت و اخلاق و مذهب و قانون هیچکدام اجازه نمیدهد انسان برای تفریح و لذت یا خودپسندی این قبیل بلاها را بسر جامعه وارد سازد...

خانم پس از اندکی غرولند گفت: جامعه؟... جامعه؟ پاشو ترا بخدا! اگر بحرف شما دکترها گوش بدهند عنقریب بنام تمدن و جامعه بعید نیست بگوئید مثلا تمام پیرزنها چون فایده برای جامعه ندارند سربار جامعه هستند و مثل اسکیموها در اطاقی کرده و درش را بگیرند...

ساعات کار بانک

مطابق معمول همه ساله ساعات کار اداره مرکزی بانک ملی و شعبه بازار و بنگاه رهنی تهران تا پانزدهم اردیبهشت ۱۳۱۷ بقرار ذیل خواهد بود:

دوائر بانک از ۸ صبح تا ۴ بعد از ظهر

گیشه‌ها از ۸ و نیم صبح تا ۲ بعد از ظهر

ایام پنجشنبه:

دوائر بانک از ۸ صبح تا نیم بعد از ظهر

صندوق از ۸ و نیم صبح تا ظهر

ریل گذاری راه آهن

چون عمل تسطیح و خاکریزی و ساختمان پل‌ها و ایستگاههای قطعه یک راه آهن گرمسار و سمنان خاتمه یافته و قطعه‌های ساختمانی ان از طرف مقاطعه کاری بمدیریت آقای علی مشار سعدیه تحویل وزارت راه و اداره نظارت ساختمان راه آهن های دولتی داده شده و شروع به نصب ریل کرده اند.

میهن پرستی ـ غرور ملی

عنوان بالا نام کتابی است که دست بکار تالیف آنم. اینک از دانشمندان و شاعران پای تخت و دیگر استانهای کشور خواهشمندم اگر شعر یا داستان تاریخی در این موضوع بپارسی دارند با پست بنام مؤلف بفرستند تا بنام گرامیشان درج شود. نشانه: ع. روحی نماینده کرمان

مسئله ریاضی

اگر یک بسته تیغ که محتوی آن ۱۰ عدد معروف به سرویس ۲ ریال و یک صابون جهت تراش ۱/۷۵ و یک شیشه ادوکلن بسیار عالی ۵ ریال و یک قوطی پودر کابودرما ۲/۵۰ ریال باشد و چنانچه یک خمس مجموع قیمت‌های فوق را ضرب به ۸ نموده و ۲ در ۹ آن را بگیرید قیمت یک عدد آئینه دور ورشو پیدا میشود. لذا معین کنید قیمت آئینه چیست و تخمینا سالی چه میزان پدر خانواده در تهیه اجناس مذکور از حراجی مغازه اعتماد در لاله زار نسبت به قبل صرفه جوئی خواهد نمود؟

«نقل از اطلاعات ۱۹ بهمن ۱۳۱۷»

تفسیر سیاسی روز

درگیریهای وسیع دیپلماسی امریکا

نوشیروان کیهانی زاده

با تحولات یکی ـ دو ماه اخیر، به نظر می رسد دیپلماسی آمریکا درگوشه و کنار جهان سخت به دردسر افتاده است. گردانندگان سیاست خارجی آمریکا اینک با چند مسئله بی سابقه روبرو هستند ـ مسائلی که فوق‌العاده فوری هستند، یعنی هر آن ممکن است همه حسابها را برهم زنند ـ مهمترین مسئله، حمایتی است که آمریکا از سیاست سادات می کند و اگر این سیاست شکست بخورد سالها طول خواهد کشید تا آمریکا بتواند به «موضع امروز» خود در جهان عرب دست یابد.

پشتیبانی آمریکا از سیاست سادات سبب شده است که مخالفان این سیاست در جهان عرب، و نیز شوروی بردامنه تلاشهای خود برای خنثی کردن آن بیفزایند و پی در پی کنفرانس تشکیل دهند و دست به سفرهای دورودراز بزنند. دیروز قذافی وارد تونس شد و وزیر خارجه سوریه هم اکنون در حال سفر به کشورهائی است که در قبال سیاست سادات هنوز ساکت مانده اند. وی دیروز و دیشب از عربستان سعودی و کویت دیدن کرد. جناح مخالفان سیاست سادات می کوشد عراق را وارد خود کند و سومین کنفرانس عالی خویش را در بغداد تشکیل دهد. باوجود این، جناح مورد بحث اینک روی این اندیشه کار می کند که سوریه به تنهائی جنگ را با اسرائیل آغاز کند و لیبی درکنفرانس الجزایر قبول کرد در آینده‌ای بسیار نزدیک معادل یک میلیارد دلار اسلحه و یک میلیارد دلار نیز پول نقد تحویل سوریه دهد تا این کشور خود را به تنهائی برای یک زورآزمائی دیگر با اسرائیل آماده کند. مخالفان سادات خوب میدانند اگر سوریه بتواند در جنگ آینده، چند روز دوام آورد، بدون تردید سایر اعراب وارد جنگ خواهند شد. در هر صورت، اینک دیپلماسی آمریکا سخت نگران آینده تلاشی است که کارتر آنرا با حمایت از سیاست سادات علنی ساخته است ـ تلاشی که پیروزی آن بعید به نظر می رسد.

مسئله دیگر، تحولات سریع شاخ آفریقا است که دیپلماسی آمریکا در قبال آن تا کنون سیاست «صبر کن و ببین» را در پیش گرفته است و ظاهرا جز فرستادن چند ناوشکن آن هم برای نظارت بر فعالیت کشتیهای شوروی کار موثر و عملی دیگری انجام نداده است، حال آنکه، اعلامیه دیشب دولت اتیوپی نشان میدهد که نیروهای این کشور در یک حمله گاز انبری به صحرای اوگادن به پیروزی رسیده اند و طبق اظهار سخنگویان اتیوپی، سومالیائیها یا فرار کرده اند و یا تسلیم شده اند و با اینکه رهبران اتیوپی گفته اند که حتی یک وجب وارد خاک همسایگان خود نخواهند شد، معذلک یک اتیوپی «مسلح شده» طرفدار شرق در شمال شرقی آفریقا نمی تواند دیپلماسی آمریکا را آسوده خاطر بگذارد.

دیپلماسی آمریکا درقبال اروپای غربی نیز نگران است زیرا که دولت آمریکا اخطار کرده است نباید در کابینه های کشورهای اروپای غربی وزیر کمونیست وارد شود. باید توجه داشت که انتخابات فرانسه، ماه آینده، انجام می شود و بحران کابینه ایتالیا که حزب کمونیست در آن کشور دومین قدرت پارلمانی است هنوز پایان نیافته است.

دیپلماسی آمریکا در نیمکره جدید مخصوصا در کانال پاناما هم درگیر است و در این منطقه کاری را شروع کرده است که اینک نمی داند چگونه به پایانش برساند.

دیپلماسی آمریکا در مناسبات دوابر قدرت نیز مسائل بسیاری به میان آورده و از آن جمله سیاست تشنج زدائی است که می رود پایان یابد، زیرا در بسیاری از صحنه ها مخصوصا افریقا و جهان عرب جنگ سردمیان دو ابرقدرت از سرگرفته شده است.

درخاور دور، مسئله‌ای که آمریکا فعلا با آن درگیر باشد وجود ندارد، اما نامتعادل بودن بازرگانی آمریکا و ژاپن و موضوع خارج شدن نیروی زمینی آمریکا از کره که دولت آمریکا قبلا وعده آنرا داده است هر آن می تواند در این منطقه از جهان نیز آمریکا را دچار دردسر سازد. اخراج سفیر ویتنام در مقر سازمان ملل متحد، از آمریکا ممکن است ویتنام را که اینک در میان متحدان آمریکا در آسیای جنوب شرقی دست به یک فعالیت دیپلماتیک شدید زده است تحریک به فعالیت بیشتر کند و به این ترتیب دیپلماسی کارتر یک سال و ۱۸ روز پس از آغاز زمامداریش سخت گرفتار و درتکاپو است.

مسایل مردم

خرید از روی کاتالوگهای اروپایی بصرفه نیست؟

خانمهای ایرانی علاقه عجیبی دارند تا از روی کاتالوگهای فرنگی برای خود و فرزندانشان لباس و وسایل خانگی انتخاب کنند و از فروشگاههای اروپایی بخرند مردم می گویند، این عمل فقط باعث می شود مقداری از «ارز» کشور به صندوق فروشگاههای اروپایی منتقل شود و هیچ حسن دیگری ندارد. این نمایی از یک‌فروشگاه بزرگ در خارج از کشور است.

بسیاری از کالاهای خارجی بخصوص لباس و پوشاک کیفیت و مرغوبیت خود را از دست داده‌اند، کمیته ملی حمایت از مصرف کننده صریحا اعلام کرده است: در صورت بی توجهی تولید کنندگان خارجی به استاندارد کالا و پائین‌تر آوردن کیفیت آن، این کالاها در ایران تحریم خواهد شد.

بسیاری از خانمهای شیک پوش و نوکیسه تهرانی و شهرستانی که نه پول زیاد برای رفتن به لندن و پاریس دارند و نه رغبتی به پوشیدن لباسهای دوخت ایران نشان میدهند، با انتخاب لباسهای خارجی از کاتالوگهای رنگارنگ و فراوانی که این روزها بآسانی در دسترس همه قرار می گیرد سفارش لباس به فروشگاههای اروپا میدهند و با حواله کردن پولهای کلان لباس های خارجی را به چند برابر قیمت اصلی خریداری می کنند.

سیستم بازاریابی و تبلیغاتی بعضی از این فروشگاههای خارجی بحدی پیشرفته و قوی است که در تمام دنیا مشتریهای پروپا قرصی پیدا کرده است.

***

خریداز طریق کاتالوگهای رنگارنگ فروشگاههای بزرگ اما نا معتبر اروپا بسیاری از خانمهای تهرانی را وسوسه کرده است.

آین کاتالوگها که به سادگی در اختیار طالبان لباسهای فرنگی قرار می گیرد، تب خرید را در میان خانواده ها بالا برده است یکی از خوانندگان روزنامه در یک تماس تلفنی به ما گفت:

چرا دولت اجازه میدهد که پول و ارز مملکت برای خرید مشتی کالای بنجل از مرزها بگذرد و بحساب فروشگاههای اروپائی سراز یر شود، در حالیکه این پولها می تواند صرف حمایت از صنایع داخلی شود، و کیفیت آنها را بالا ببرد گزارشگران ما بدنبال این مکالمه کوتاه تلفنی برای تحقیق و کسب اطلاع بیشتر با نایب رئیس کمیته ملی حمایت از مصرف کننده و بعضی از خانمهای دست اندرکار و مطلع به گفتگو پرداختند. عده‌ای از خانمهای طرفدار لباس و پوشاک خارجی عقیده دارند:

دلیل اصلی گرایش خانمها برای خرید لباس و کفش و وسایل خانگی خارجی این است که لباسهای دوخت ایران همه یک شکل، بد قواره، گرانقیمت و نامرغوب است و بدتر از همه اینکه به فروشندگان و فروشگاههای ایران نمی شود اطمینان کرد، چون یک لباس را ممکن است در یک فروشگاه ۴۰۰ تومان اتیکت بزنند و در فروشگاه دیگر همان لباس را به مشتری ۷۰۰ تومان بفروشند.

بنابراین ادم وقتی در فروشگاههای تهران یا هر شهرستان دیگر خرید می کند، نمیداند فروشنده تاچه حد منصف بوده است. دلیل دیگر که شاید از همه مهمتر باشد این است که در لباسهای دوخت ایران تنوع وجود ندارد و تقریبا همه یک شکل و یک رنگ هستند و در برش و دوخت آنها هم هیچ سلیقه خاصی بکار نمی رود. مطمئنا اگر ذره‌ای از تنوع و زیبائی لباسهای خارجی در پوشاک دوخت ایران وجود داشت، هیچ خانمی به خرید لباس از خارج علاقه نشان نمیداد یکی از خانمها به گزارشگر ما گفت: چرا کمیته ملی حمایت از مصرف کننده کالاهای داخلی را که اصلا فاقد کیفیت و مرغوبیت و حتی زیبائی ظاهری است تحریم نمی کند؟

و در صدد تحریم کالاهای خارجی بر میاید، اول سطح کالاهای داخلی را بالا ببرند بعد جلوی ورود کالاهای خارجی را بگیرند یا آن را تحریم کنند.

صاحب یکی از مراکز فروش کاتالوگ های فروشگاههای خارجی در خیابان نارمک می‌گفت: بیشتر مشتریهای «خرید از راه کاتالوگ» خانمهائی هستند که پول سفر بخارج را ندارند تا هم سیر و سیاحتی در فرنگ کرده باشند و هم لباسهای آخرین مدل را به کشور بیاورند، از طرفی هم دوست ندارند لباسهای دوخت ایران بتن کنند و ترجیح میدهند به هر قیمتی که شده لباس خارجی بپوشند و دیگر فرق نمی‌کند که این لباس از چه جنسی دوخته شده و تفاوت قیمت واقعی آن با قیمتی که خریداری می‌شود چقدر است.

وی اضافه می‌کند: از میان فروشگاههای خارجی که در ایران بیش از همه طرفدار دارد، فروشگاه «مادر کر» در لندن است این فروشگاه لباس و وسایل بچه و کودکان خردسال و لباس برای خانمهای حامله را دارد و کاتالوگ آن مرتبا برای مشتریهایش در تهران و شهرستانها می‌رسد و اجناس این فروشگاه با سیستم بازاریابی پیشرفته نه تنها به ایران که به بیشتر کشورها صادر می‌شود. اغلب مادران ایرانی قبل از اینکه فرزندی را که در شکم دارند بدنیا بیاورند به این فروشگاه سفارش لباس نوزاد میدهند و فروشگاه هم از همان لحظه اول اسم آنان را در دفتر مشتریهای دائمی خود ثبت می‌کند و پا بپای رشد کودک کاتالوگهای مختلف که لباس و وسایل مناسب کودک در آنها کشیده شده است برای آنان میفرستد و باین وسیله وسوسه خرید را در میان مشتریهای خود همیشه بیدار نگهمیدارد. و باین ترتیب هر ماه صدها هزار تومان از این طریق پول به فروشگاههای اروپا سرازیر می‌شود.

لباس های دست دوم

بعضی از خانمهای تهرانی که عادت به خرید لباسهای خارجی دارند حتی برای یک لحظه هم این تردید را بخود را نداده‌اند که ممکن است لباس سفارشی قلابی و بنجل باشد.

آنان فقط بصرف اینکه بر روی این لباس مارک فلان فروشگاه صاحب نام انگلیسی یا فرانسوی خورده است، در بست آنرا می‌پذیرند و با رضایت کامل بتن می‌کنند.

* پری روشن منش می گوید:

در اینکه بنجل‌ترین لباسهای خارجی از بهترین لباسهای ایرانی بهتر و زیباتر هستند هیچ شکی ندارم. من و امثال من که دوست داریم لباس خارجی بپوشیم قیمت آن هم برایمان مطرح نیست و حاضریم برای یک دست لباس شیک هر مبلغی که باشد پول بدهیم، از طرفی من فکر می کنم سفارش لباس از طریق این کاتالوگها ارزانتر از همه جا در بیاید چون نظیر همین لباسها را در بوتیک های تهران به هفت تا هشت برابر قیمت می فروشند، همین خانم برای دامنی که به تن داشت و توسط حواله بانکی از یک فروشگاه در لندن خریداری کرده بود ۳۵ پوند (۴۵۰ تومان) پول داده بود و خیلی هم راضی بود و می گفت: که این قیمت برای یک دامن بسیار مناسب و حتی فوق‌العاده ارزان است، متاسفانه کاتالوگهای رنگارنگ فروشگاههای اروپائی فقط به لباس و کفش خانمها و آقایان ختم نمی شود که وسایل اتاق خواب، اتاق نشیمن، آشپزخانه و همه لوازم و اسباب منزل را در بر می گیرد و باین طریق مبالغ هنگفتی پول از این راه به فروشگاههای اروپائی ریخته می شود.

یکی از فروشندگان پوشاک در خیابان شاه می گفت: رواج اینگونه خرید کیفیت کالاهای داخلی را پائین میاورد و تولید کنندگان کالاهای داخلی را دلسرد و نا امید می کند.

ناصر قلی پور نایب رئیس کمیته ملی حمایت از مصرف کننده در این مورد گفت: این نوع سفارشات که متاسفانه روز بروز هم در میان مردم معمول می شود واقعا جز دور ریختن پول چیز دیگری نیست،

عده‌ای از خانمهای باصطلاح الامد تصور می کنند چیزی که مارک فرنگ روی آن خورده باشد جنس برتر است و برای آن حاضرند چشم بسته پول بریزند، غافل از اینکه این قبیل کالاهای سفارشی اکثرا اجناس دست دوم و حتی دست سوم فروشگاههای خارجی است که بهیچ وجه در خود اروپا خریدار ندارد و باسم کالاهای صادراتی معروف است، حتی بیشتر این لباسها که بایران میاید، در کشورهائی مثل ترکیه دوخته شده که مارک فروشگاههای لندن و پاریس روی آن خورده است و مردم جدا باید از خرید این کالاها صرفنظر کنند یا اگر هم خود را ملزم بخرید لباس خارجی می کنند حداقل در خرید آن دقت کافی بکار برند.

برچسب کالا و نقش واسطه‌ها

همه روز گفتگو از بالارفتن سریع نرخ مواد مصرفی است، قیمتها با خاتمه هر روز افزایش میبابد و چشمها نگران فرد است، فردائی که دگر بار میبایست شاهد برچسبهای تازه‌ای باشیم که به تن کالاها چسبانیده میشود.

بهمین دلیل است که به هر جمعی که میرسی، محور کلام تغییر و تبدیل قیمتهای مصرفی است، همه میگویند همه میشنوند، همه روزه هشدارهای مبارزه با گرانفروشی از طریق رادیوتلویزیون و مطبوعات بگوش میرسد که همگان را به یاوری و همکاری دراین راه میطلبند، که دراین میان تنها گوش ها میشنوند و سرها بعلامت تائید و تصدیق تکان داده میشود.

اما آیا تنها واکنش کافی است و یا با تکان دادن سر میشود از رشد سریع این هیولا جلوگیری کرد؟ شاید دراین میان تابلوهای قیمت مقطوع، راه مصرف کننده را از هرگونه اعتراضی مسدود کند و او را راضی به پرداخت هر قیمتی بنماید. اما این دلیل چندان هم قانع کننده نیست، باید پیگیر استدلالهای دیگر شد. برای آشنائی بیشتر با این بازار مکاره عواملی چند را ذکر میکنم.

قراردادهای اختصاصی خریدار و فروشنده و قراردادهای خصوصی و باصطلاح دوستانه برخی از خریداران و فروشندگان، یکی از عوامل افزایش قیمتهاست زیرا دراین میان فروشنده با زیرکی های خاصی کالای خود را با تکیه بر مرغوبیت ویژه‌اش به خریدار تحمیل میکند و خریدار نیز با شوق، بهمین مرغوبیت و چرب زبانی های فروشنده، به خرید خود با هر مبلغ و هر میزان تن درمیدهد و درنتیجه اصل توازن قیمتها را برهم میزند و با ادامه این راه خوداگاه و ناخوداگاه به رشد نرخ کالاهای مصرفی کمک میکند.

درمیانه میدان نیز تاخت و تاز تره بار فروشان و میوه فروشان چشمگیر و قابل مطالعه است. برای این دسته زمان مطرح نیست و فصل و تغییر فصل، کمی و زیادی و سرما و گرما تاثیری ندارد. بنابراین، این پرسش مطرح میشود که راستی گناه برگردن کدامین است مصرف کننده یا فروشنده؟

پرواضح است که بسادگی نمیتوان به قضاوت نشست، چه جای پای بسیاری از مسائل دیگر نیز دراین افزایش قیمت ها دیده میشود.

نقش دلالان و واسطه ها، سرمایه گذاران و دست آخر فروشندگان عمده و خرده فروشان معدود و یا گروه های خاصی که با توسل به استعداد فریب و نبوغ بی سابقه فکری، به پرکردن جیب های خود و خالی کردن کیسه های خلق خدا، شب را به روز و روز به شب میرسانند. بهرحال بار بیشتر این آشفتگی ها را باید ناشی از وجود واسطه ها و دلال ها به بینیم، یعنی همان کمین کنندگان گوشه و کنار میدان های میوه و تره بار و منتظران مشتاق ورود کامیونهای حامل میوه و تره‌بار، که نیم نگاهی به جنب و جوش و تلاش آنان، بوضوح دست آنها را رو میکند. کامیون می ایستد، حمله آنان شروع میشود و زمانی بعد میوه ها دست بدست میگردد، بالا و پائین میرود و سرنوشت ساز پول و جیب خلق خدا میشود.

از طرف دیگر صف های طویل خرده فروش بی هیچ چرائی نظاره گر این گردش ها وزدوبندها میشود، بی آنکه زبان به اعتراض و شکوه بگشاید،

زیرا عاقبت هرنگاه گلایه‌آمیزی نیک روشن است که غضب واسطه و ورود به لیست سیاه و درنتیجه مختل شدن کسب و کار را درپی دارد پس چاره تنها در سکوت و رضا است و قبول فاکتورهای تعیین شده از جانب دلالان.

گذشته از عوامل یاد شده، در پاره‌ای اوقات این ضایعات به شهرستانها نیز کشیده میشود، بدین ترتیب که افرادی نیز در رابطه با دلالان اصلی،

همه روزه درمیدان تره بار و میوه کمین کرده و با مشارکت و تبانی با دلالهای اصلی، میوه و تره را از آنان خریداری میکنند و با افزایش قیمت به شهرستانها می فرستند.

حال با این بررسی کوتاه میشود بخوبی حدس زد که یک کیلو پرتقال یا سیب یا نارنگی یا لیموشیرین که متاسفانه این روزها ارزشی چون طلا یافته است،

با چه گردشهائی و با چه بی رحمی هائی به گلوی خریدار بی سلاح فرو میرود، به همین دلیل ما نمی توانیم قبول کنیم که برچسب قیمت میوه و تره بار بدلائل منطقی فزونی می یابد و یا تنها دراین کار با یک گروه شاخصی سودجو روبرو هستیم، بلکه باید بدنبال سودجویان بسیاری درنقش های گوناگون راه پیدا کنیم و با علم برنقش هرکدام، به حل نهائی این آشفتگی بپردازیم.

پرویز پازوکی

نظریات کارمندان دولت در مورد قانون استخدام

در مقررات بازنشستگی کارمندان باید تجدید نظر شود

نظریات خود را برای اصلاح لایحه نهائی قانون استخدام کشوری بوسیله ارسال نامه به روزنامه اطلاعات و یا تماس باتلفن ۳۲۸۶۲۲ از ساعت یک و ۳۰ دقیقه تا ۳ بعد از ظهر هر روز بجز روزهای پنج شنبه وجمعه مطرح کنید.

آقای محمد جباری وتنی چند از آموزگاران مدارس ابتدائی با ارسال نامه‌ای به روزنامه اطلاعات در مورد تجدید نظر در لایحه نهائی قانون استخدام کشوری واصلاح سایر مقررات اداری واستخدامی سازمانها وموسسات دولتی قید کرده‌اند: عده کثیری از آموزگاران مدارس ابتدائی از کلاسهای اول تا کلاس پنج سالهای متمادی است که بامدرک تحصیلی ششم ابتدائی تدریس می کنندوتجارب قابل توجه‌ای هم بدست آورده‌اند، که از عهده یکنفر باتحصیلات دانشگاهی هم بدور است.

این عده از آموزگاران مداوم وبطور ثابت در مدارس ابتدائی مشغول به تدریس هستندوهمیشه مورد تشویق هم قرار گرفته‌اند، ولی متاسفانه در قوانین ومقررات استخدامی گروه پنج آخرین گروه برای ارتقاء این عده از آموزگاران تعیین شده است وارتقاء بعدی آنان موکول به دیدن دوره‌های آموزشی از قبیل کار آموزی عشایری و غیره شده است. اکنون این سئوال مطرح است که آیا پس سال تدریس در مدارس ابتدائی بعد از دیدن کلاسهای پیکار با بی سوادی و طی دوره های متعدد کارآموزی براساس برنامه تنظیم شده وزارت آموزش وپرورش برای ارتقاء گروه آموزگاران ابتدائی ازگروه پنج به گروه شش کافی نیست واین ارتقاء بازهم مستلزم دیدن کلاسهای عشایری وغیره است.

بدین ترتیب پیشنهاد می شود که دیدن دوره‌های کار آموزی وسابقه خدمت تدریس شرط ارتقاء گروه آموزگاران مدارس ابتدائی تعیین شود ودیگر شرط تازه‌ای برای ارتقاء گروه آموزگاران مدارس ابتدائی در نظر گرفته نشود.

آغاز هفته دوم در سینما های

شهرتماشا ـ ریولی

دو سینمای ممتاز و ۴ ستاره ایران ★★★★

کوسه دریا ها... این خونخوار وحشتناک در این شاهکار بی همتا زهره شما را آب می کند و قویترین و کوبنده ترین فیلم از ماجرا های این هیولای مخوف را تماشا کنید

بیر دریاها

رنگی ـ باشرکت: سوزان جرج ـ فیونا لوئیس ـ جنیفر اشلی

قبول میکنم که صبح سربلند / بچیند از درخت و پرپرم کند
«در امتداد شب» طلوع میکنم / که هر ستاره باورم کند

«در امتداد شب»... عشقنامه‌ای تازه

از امشب در گروه سینما های

اروپا ـ مولن روژ ـ شهوند ـ میامی
سیلوانا ـ کیهان ـ پاسارگاد ـ توسکا
المپیا ... وگلدیس ... و آستارا «تجریش»
و سینمای مدرن و خانوادگی شهر قشنگ

بهمن فرمان آرا تقدیم میکند: گوگوش . سعید کنگرانی در فیلم پرویز صیاد

درامتدادشب...

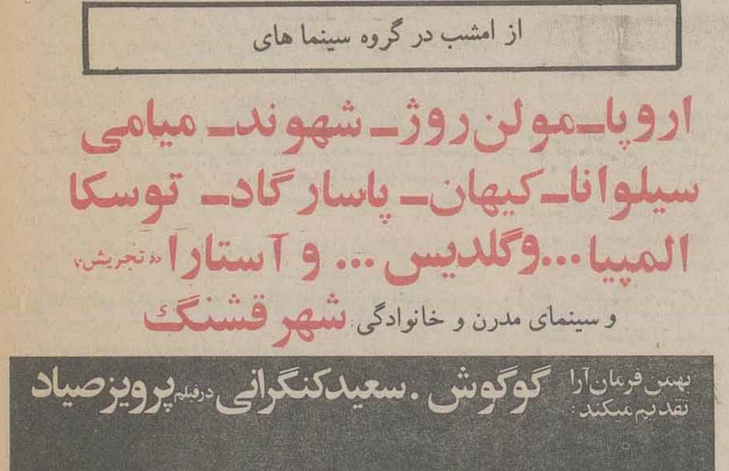

با شرکت: محبوبه بیات ـ ملیحه نظری ـ جهانگیر فروهر ـ فریده رجاور ـ اشرف ساغر ... و با معرفی ناصر ممدوح

مدیر فیلمبرداری: علیرضا زرین دست
موسیقی متن: مجتبی میرزاده

تهیه کننده: بهمن فرمان ارا ـ سناریست و کارگردان: پرویز صیاد
رنگی ـ تولید: شرکت سهامی فیلم اول ـ پخش از پانوراما

از امشب در قویترین گروه سینمائی پایتخت

اونیورسال ـ ایران ـ سایتا
تیسفون ـ نپتون
پرسپولیس ـ کارون
و... دریا

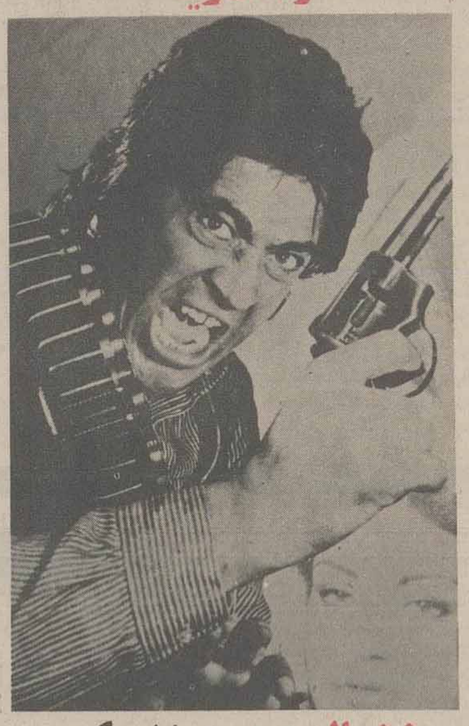

فخرالدین در فیلم رنگی
خشم وتعصب

گیاهانی که
راز گلهای وحشی وتقویت
توان شما را بهمراه دارند

ورون ـ به لیمو

درختچه‌ایست به ارتفاع ۱/۵ تا ۲ متر و دارای ساقه دراز، زاویه دارو منشعب، از مشخصات آن اینستکه برگهای ساده، زبر، مجتمع بتعداد سه تا چهارتائی برنگ سبز روشن دارد، و اگر دست بر روی آن کشیده شود عطر مطبوعی متصاعد میسازد.

قسمت مورد استفاده این گیاه، برگهای آنست.

خواص درمانی: برگ و سرشاخه‌های گلدار این گیاه اثر مقوی معده، محرک، ضد تشنج، رفع کننده دردهای عصبی و تب‌بر دارد ـ از برگهای این گیاه در سؤهاضمه، نفخ، طپش قلب، سردردهای یکطرفه، سرگیجه، احساس صداهای مبهم در گوش و خستگی‌های روحی استفاده بعمل می‌آید. از نظر تقویت معده باید آنرا در ردیف بهترین داروها قرار داد و برای این منظور نیز بهتر است همیشه بصورت دم کرده مانند چای مصرف نمود.

بزرگترین و محبوب ترین هنرمندان سینمای هند گرد هم جمع شده اند تا یک اثر دلپذیر و تماشائی برای شما فراهم آورند.

از امشب فقط در

سینما هما

بخاطر عدالت

وحیده رحمان
آمیتاب باچان
تونسینگ
قادرخان

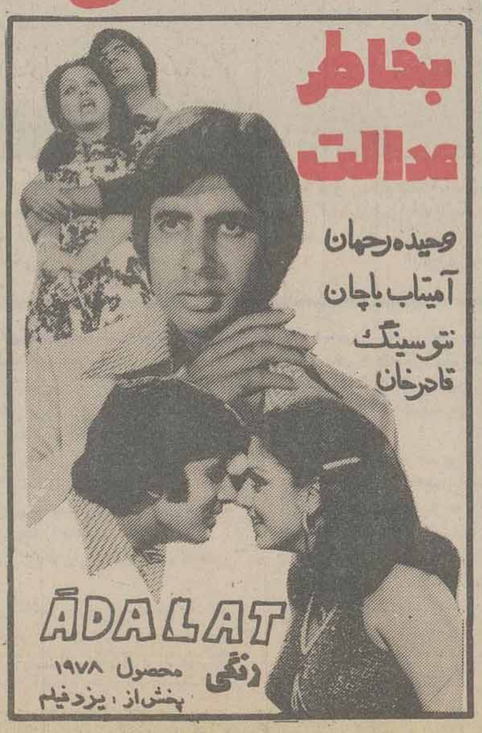

ADALAT
رنگی محصول ۱۹۷۸
پخش از: یزدفیلم

میشه؟ نمیشه!

واقعاً نمیشه گذشت...!

ن م و ن ه

فردا

جهان سیاست

از: نیوزویک

آیا «سیا» ناتوان شده است؟

صدها نفر از جاسوسان دستگاه ضد اطلاعاتی آمریکا اخراج، تصفیه، مغضوب و باز نشسته شده اند، ولی استانفیلد ترنر هنوز هم مدعی است که برسازمانی «مولد» ریاست میکند

جاسوسی که «هوک» نام داشت آرام و بیصدا خود را به یکی از اطاقهای هتل قدیمی «مامونیه» در مراکش رساند. بر روی مبل دسته داری لم داد تا انتظار آمدن رابطی را که باوی قرار تماس داشت بکشد و در ضمن از این فرصت برای فکر کردن استفاده کند.

چنین بنظر میرسید که بهترین منابع اطلاعاتی وی در دنیای عرب در این اواخر دیگر اعتمادی به او نداشتند، حتی انگلیسی ها با اکراه حاضر بودند که با او بیش از آنچه که مطلقا لازم بود کلمه ای حرف بزنند. گرچه او خودش هم میدانست که جاسوسان انگلیسی در آن روزها حرف های زیادی هم برای در میان گذاشتن با او نداشتند وقتی که در عالم خیال به کشورش باز میگشت در واشنگتن رئیس جمهور و کنگره امریکا بیش از پیش «مته به خشخاش» گذاشته بودند و بیشتر از هر زمان دیگر «سیا» را از نزدیک زیر نگاههای شکاک و مراقب خود گرفته بودند. جاسوسان جوانتر یکی پس از دیگری از «شرکت» خارج میشدند و به استقبال امتیازات شرینی میرفتند که ناشران نیویورکی به آنها بابت فروش حقوق تالیف و نشر کتابهای خاطراتشان پیشنهاد کرده بودند.

«بروبچه»های قدیمی تر که غالبا از دوستان خودش بودند از چپ و راست آماج حملات و اتهامات قرار داشتند و دسته دسته مشمول تصفیه قرار میگرفتند. بسیاری از اینها شکایت میکردند که رئیس جدید «سیا» ظاهرا به ادوات جاسوسی الکترونیک در آسمان بیشتر از مامورانی که در زمین با چشمان بازو گوشهای تیز برای کشف اسرار تلاش میکنند اعتماد دارد. «هوک» بی حوصله و خشمگین از خود میپرسید: «در این صورت آخر چطور می خواهند کاری بکنند که ما بتوانیم از «ک. ژ. ب» (سازمان ضد اطلاعات و جاسوسی شوروی) جلو بیافتیم یا فاصله ای را که از آن داریم از دست ندهیم؟» او همچنان انتظار می کشید ولی از رابطش خبری نشد. عاقبت از جا برخاست به همان آرامی که آمده بود از هتل بیرون رفت خود را به «ایستگاه» (ایستگاه نامی است که به مراکز تماس و رهبری عملیات «سیا» در نواحی مختلف داده شده است) رساند و گزارش دیگری از قماش «هیچ خبر خوشی برای گزارش کردن وجود ندارد» ارائه داد تا آن را برای ستاد مرکزی سیا در «لانگلی» بفرستند ـ و بعد از همه اینکارها این بار بنای فکر کردن در باره بازنشست کردن خود را گذاشت.

***

«هوک» شخصیتی خیالی است ولی مسائل و گرفتاریهای او جزء واقعیتهایی بسیار حقیقی هستند که این روزها محیط زندگی را در اطراف شرکت اشباع کرده اند. «هنری ناج» معاون سابق مدیریت «سیا» میگوید «برای اولین بار در تجارت من «سیا» دچار انحطاط اخلاقی شده است «ناج» که یکی از بزرگترین جاسوسان حرفه ای و کار کشته امریکا در زمان خود بود تابستان گذشته استعفا داده است.

برخی از جاسوسانی که بحکم عادت دهان های سفت و بسته ای دارند علیرغم سکوتی که برایشان به بزرگترین عادت ثانوی تبدیل شده است اکنون با خشم اعتراض می کنند که رئیس جدید سیا ـ دریادار استانفیلد ترنر «ملوانی» است که با ابتدایی ترین اصول و فوت و فن های حرفه جاسوسی بیگانه است و حتی از الفبای این اصول هم سر در نمی آورد. عده ای دیگر ـ از آنها که در اطراف مرکز رهبری سیا در لانگلی ایالت ویرجینیا ـ پراکنده هستند ـ عقیده دارند که مقررات جدید و ناشیانه ای که ظاهرا به نیت تطهیر سیا از طرف کارتر و کنگره ـ برای کنترل کردن حرفه قدیمی و غالبا ناپاک جاسوسی وضع شده است میرود تا عملیات استتار شده سیا را دچار ورشکستگی کند، شبکه جاسوسان خارجی آن را ناتوان و بی رمق سازد و روابطش را با دستگاههای جاسوسی کشورهای دوست ـ به تباهی محکوم نماید. بقول یکی از جاسوسان نگران امریکایی ـ وضعی که در سه سال اخیر برای «سیا» بوجود آورده اند یک «فاجعه در بست و تمام عیار است.»

این چنین ارزیابی اشباع شده از دلواپسی از زیانهایی که به عقیده بدبین ترها بر تشکیلات ضد اطلاعاتی امریکا وارد شده احتمالا مبالغه آمیز است اما مسائل ریشه دارتری که از این ارزیابی نتیجه شده کارتر ـ ترنر و کسانی را که بر آنان خرده میگیرند بیک اندازه دچار آشفتگی خاطر ـ کرده است. چه اندازه زیان هادر نتیجه سه سال افشاگری خستگی ناپذیر برای برملا کردن اعمال سوء و اشتباهات و قانون شکنی های «سیا» بر این سازمان وارد آمده است؟

آیا دستگاه جاسوسی و ضد اطلاعاتی امریکا در برابر ضربات رسوا کننده ای که در طول سه سال اخیر دریافت کرده ـ ارگان ها و افزارهای حساس خود را صیقل داده و خدمتگزارانی را که برایش کار میکنند در صفهای فشرده تر بیکدیگر نزدیک ساخته و یا آنان را در برابر یکدیگر قرار داده است؟ چه میتوان کرد تا «سیا» از وبال آفاتی که پیکرش را آزار میدهند رها شود؟ از همه مهمتر کارتر ـ یا هر رئیس جمهور دیگر امریکا چطور باید نیازهای مشروع کشورش را به جاسوسی و ظرفیتی که امریکا برای استفاده از ظرفیت عملیات استتار شده لازم دارد با ارزشها و روندهای دمکراتیک بنیادی این سرزمین آشتی دهد و آنها را با یکدیگر سازگاری بخشد؟ والتر ماندیل معاون ریاست جمهوری امریکا اخیرا در جواب چنین پرسش های خطیری است که با بیانی وعده دهنده گفته است: ما بعنوان یک دستگاه جاسوسی و ضد اطلاعاتی امریکایی خواهان سازمانی هستیم که دارای ظرفیت و آمادگی برای «حساب پس دادن» باشد. خود دریادار «ترنر» در مصاحبه ای با نیوزویک گفته است که اعمال کنترل های سخت تر در درون سیا و بر «سیا» (از خارج از تشکیلات آن) و بوجود آوردن هماهنگی وافرتر در «اطراف» آن ـ یعنی بین سیا و سایر واحدهای ضد اطلاعاتی و مافوق محرمانه امریکایی که در سطح ملی عمل میکنند ـ اوضاع را نه رفته رفته بهتر و نه خراب تر میکند. ترنر در این مصاحبه تاکید کرده است که «در اینجا ما داریم کار سازنده و «مولد» انجام میدهیم». (به مصاحبه اش با نیوزویک رجوع کنید).

دست کم از بیرون چنین بنظر میرسد که شواهد کافی بر حقانیت ادعای ترنر وجود دارد، کمااینکه هفته گذشته نیز طبق معمول ماهواره های جاسوسی بسیار پیشرفته امریکایی از اعماق فضای بالای جوزمین اسرار و علایم افشا کننده را در اطراف روی زمین کشف و ضبط میکردند «گوش» های غول اسای الکترونیکی علایم ورازهایی را که در امواج سیر کننده در هوا پنهان بودند در دورترین نقاط و قاره ها به «تله» میانداختند، و کمپیوترهای اداره مرکزی سیا در «لانگلی» گزارش های ضد اطلاعاتی «طبقه بندی شده» و مافوق محرمانه را پس از تجزیه و تحلیل کردن شواهد و مدارک گرد آوری شده و بصورت گزارش های شسته و رفته در می آورند و سرانجام

رئیس جمهور امریکا در دفتر بیضی شکل خود در کاخ سفید واشنگتن هر روز ـ منظما در ساعت ۸ صبح خلاصه گزارش های جاسوسی و ضد اطلاعاتی دست اول را ـ درست بر روی میز کار مقام ریاست جمهوری دریافت میکرد. طبق اطلاعی که سردبیر نیوزویک در هفته گذشته به چنگ آورده است برای آنکه سیا بتواند رئیس جمهور امریکا را بطور دایمی در جریان تازه ترین اطلاعات مافوق محرمانه ـ گزارشهایی که اغلب مستقیما با مصالح امنیت ملی امریکا ارتباط پیدا می کنند ـ قرار دهد ـ در حدود ۳۰ نفر از عوامل خود را بعنوان ذخیره های متخصص در عملیات استتار شده و ۵۰ جاسوس دیگر را که در عملیات نیمه نظامی یا شبه نظامی تخصص دارند ـ بسیج کرده است تا در صورت لزوم از وجود اینان نیز استفاده کند. از طرف دیگر آگاهی هایی که بتازگی بدست آمده نشان میدهد که «سیا» هم علیرغم انتقادات اخیر ـ و هم بدون شک بدلیل این خرده گیریهای غالبا خصمانه تصمیم گرفته است که باز هم سرویس محرمانه دیگری را در درون تشکیلات خود دایر کند. اطلاعاتی در دست است که نشان میدهد این سرویس محرمانه جدید وظایفی حتی پنهانی ترو استتار شده تراز آنچه که تا کنون در دستگاه جاسوسی امریکا شناخته شده است بر عهده خواهد داشت بموجب طرح جاه طلبانه ای که گویا سال گذشته در «لانگلی» تهیه شده «سیا» طبق اذعان یکی از صاحب منصبانش قرار است برای برآوردن نیاز روز افزونی که به عملیات استتار شده دارد ـ سازمان نوظهوری ایجاد کند که شکل فعالیتهای آن عملا هیچ تفاوتی با زیر زمینی ترین نوع فعالیت گروههای غیر قانونی افراطی و تروریستی نخواهد داشت این واحد را (که ممکن است تا کنون عملا آغاز به کار کرده باشد) عوامل ـ افسران و جاسوسانی اداره خواهند کرد که قبلا مشبع ترین دوره های آموزشی عملیات زیرینی را پشت سر خواهند گذاشت از قول یکی از عوامل نزدیک به دریادار ترنر گفته شده است که واحد جدید «زیرزمینی» بخاطر نیازی که با بالاترین درجات مهارت دارد برای رهبری شدن بدست کسانی سپرده خواهد شد که خبرگی ها و چیرگی خارق العاده آنان در فعالیتهای جاسوسی و ضد جاسوسی حتی در سازمانی مانند سیا نیز اسباب غبطه بسیاری از جاسوسان کار کشته خواهد بود.

اما از طرف دیگر هم کنگره امریکا و هم کارتر متقابلا در پی استفاده از ماهرانه ترین روشهای اعمال کنترل بر درجات «مرغوبیت» کالایی هستند که به ادعای دریادار «ترنر» در سازمان تحت رهبری وی تولید میشود. چیزی که امریکا بعنوان متاع و محصول کار «سیا» انتظار دارد ـ آمیزه ای از آگاهی های درجه اول نظامی ـ اقتصادی ـ سیاسی و علمی ـ بنام ثمره کار دستگاهی است که علی الاصول قرار است بهترین پنجره این کشور بسوی دنیای خارج باشد. مردانی مانند اوتیس پایک نماینده نیویورک در کنگره امریکا که باید گمانی بسیار به حاصل اعمال سیانگاه میکنند اشکارا نظر میدهند که آگاهی های ضد اطلاعاتی «یعنی مجموع» محصولی که سیا برای امریکائیان تولید می کند ضداطلاعات «تق ولقی» است که برای مالیات دهنده امریکایی بیشتر از ارزشی که واقعا دارد خرج برمیدارد. حتی در کاخ سفید واشنگتن هم یکی از صاحبان برجسته ترین مقامات دولت کارتر اعتراف میکند که گزارشهای «سیا» غالبا بیش از حد شباهت به مقوله ای عادی دارد (در حالیکه معمولا از چنین سازمانی انتظار دارند که خارق العاده ترین اطلاعات محیرالعقول جاسوسی را گرد آوری کند). این مقام برجسته میگوید: از جنبه ای که به تکنولوژی و کاربردهای آن مربوط میشود ـ وضع ما بعنوان کشوری که دستگاه جاسوسی نام آوری مانند «سیا» را دارد بطرزی باور نکردنی خوب است. اما وقتی نوبت به محصول کار دستگاه ضد اطلاعاتی امریکا در زمینه سیاست خارجی میرسد ـ وقتی پای پرسش هایی از این قماش به میان می آید که سایر دولتها درباره امریکا چه فکر میکنند و یا به کدام استراتژی هایی گرایش دارند و یا اینکه راجع به استراتژی امریکا چگونه می اندیشند باید اعتراف کنیم که دستگاه جاسوسی و ضد اطلاعاتی ما کار چندان درخشانی انجام نمیدهد.

هفته گذشته رئیس جمهور امریکا فرمانی را با استفاده از اختیارات خاص خود امضاء کرده که بر اساس آن مسئولیتهای وسیع تری به رئیس سیا برای گردانیدن امور و رهبری تمام دستگاه جاسوسی و ضد جاسوسی کشور داده شده است «ترنر» اختیارات پر دامنه ای را که با صدور این فرمان بدست آورده است نه تنها در تشکیلات اصلی سیا بلکه در آژانس ضد اطلاعات دفاعی امریکا و آژانس ملی دفتر شناسایی ایالات متحده و در رهبری فعالیت جادوگران محیرالعقول الکترونیکی اداره امنیت ملی امریکا نیز بکار خواهد برد. دادن چنین مسئولیتها و اختیاراتی به دریا دار ترنر تحولی است که ممکن است اورا نهایتا به قدرتمندترین «ابر جاسوس» امریکایی در دوران بعد از عصر «الن داس» مردی که در سالهای زمامداری ایزنهاور در راس سیا قرار داشت و سیاست مخوف آتش افروزی جنگ و «مداوما ایستادن بر لبه پرتگاه جنگ» را در عصر جنگ سرد شرق و غرب رهبری میکرد تبدیل کند.

ترنر در مارس گذشته قدم به لانگی گذاشت و با قدرتها و اختیاراتی که حتی در همان وقت نیز چیزی «کم و کسر» نداشت ریاست سیا را در حالی بر عهده گرفت که از طرف کارتر ـ ماموریتی بیش و کم ابهام آمیز داشت تا در پست تازه به اقدامات

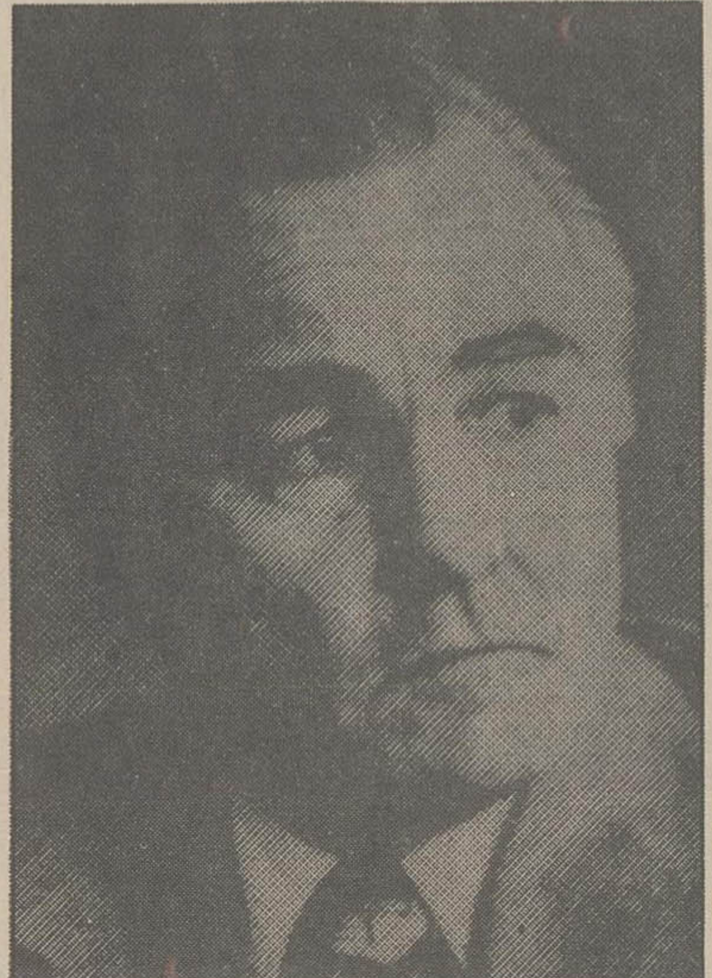

دریادار ترنر

جسورانه دست بزند سوابق وی هنگامیکه در این پست قرار میگرفت برای لیبرال ها و محافظه کاران هر دو ـ قابل توجه بنظر میرسید:

او که دانشگاههای «آناپولیس» واکسفورد را گذرانده مدتی در مقام ریاست دانشگاه جنگ نیروی دریائی امریکا خدمت کرده و در جنگ ویتنام نیز خود را بعنوان فرمانده عملیات رزمی اسکادرانی از ناوهای جنگی امریکا نشان داده است حتی خود «سیا» نیز از نخستین لحظه ـ ولو صرفا به این سبب که او را دارای شخصیتی کاملا متناقض با «تئودر سورنسن» ـ انتخاب قبلی کارتر برای تصدی ریاست سیامی یافت از ترنر با رضایت استقبال کرد. سورنسن لیبرال را باین دلیل بسرعت کنار گذاشتند که معلوم شد که او از اسناد طبقه بندی شده دستگاه جاسوسی در نوشتن خاطراتش از سالهای ریاست جمهوری جان کندی فقید بهره برداری کرده است بقول یکی از مردان سابق سیا که بتازگی کنار رفته است وقتی سورنسن را پی کارش فرستادند در سیا همه کس با چنان سبکباری و فراغت خاطری نفس عمیق کشید که هنگام آمدن «ترنر» دیگر کسی در این سازمان بخود زحمت نداد و یا بکلی نخواست سئوال کند که «ترنر» کیست و دریاداری که بعنوان فرمانده جدید در راس دستگاه جاسوسی امریکا گذاشته اند چه قماش آدمی است.

اتفاقا ترنر نیز گویی برای شادمان تر کردن جاسوسان تازه از کابوس رسته ای که قبلا برای رفتن سورنسن دعا کرده بودند ـ خود را بعنوان رئیس جدید سیا مردی نشان داد که هیچ کوششی نمیکرد تا از خود چهره ای آراسته و یا مهیب و مطنطن ـ نظیر چیزی که جامعه جاسوسی امریکا در طول چند سال در «آلن دالس» و «ریچارد هلمز» و «ویلیام کلبی» دیده بود ساخته و پرداخته کند

دریادار ترنر در هفته اخیر اشکارا گفته است که به ارزش شیوه هایی نظیر سنت «بوش» اساسا با بد گمانی نگاه می کند. او میگوید: «با خودم بارها گفته ام که من راجع به آن همه اتهاماتی که در این کشور ـ در مطبوعات در کنگره ـ و حتی در محافل قوه مجریه در کاخ سفید ـ علیه سوء رفتار سرویس عملیات زیر زمینی و استتار شده سیا عنوان شده است گزارش ها دریافت کرده ام و پرونده های بیشماری را خوانده ام اما مشکل من این است که نتوانسته ام این اتهامات را به آسانی باور کنم. من از کجا بدانم که کدام اتهامات حقیقت دارند و کدام واهی و عاری از حقیقت هستند؟»

اما وسواس موجه ترنر بسیاری از قدیمی ترین جاسوسان سیا را به هیچ وجه راضی نکرده است. فلج کننده ترین ضربتی که از آغاز ریاست او بروحیه ۱۵۰۰۰ نفر کارکنان زیر دستش نواخته شده روشی است که تاکنون در سبک کردن پرسنل عملیات زیرزمینی سیا بکار برده است اعضای بخش عملیاتی این قسمت که در اوج قدرت آن در روزهای جنگ ویتنام ۸۰۰۰ نفر بود بوسیله رئیس جدید سیا به ۴۷۳۰ نفر تنزل یافته است. تازه او برای عمل کردن به توصیه ای که سابقه اش به دوره ریاست جمهوری «فورد» میرسد باید هنوز ۱۲۰۰ تا ۱۴۰۰ نفر دیگر نیز از ماموران همان بخش کم کند

اخراج ها و سپس غرولندهایی که متعاقبا بگوش رسید علایمی بود که حکایت از وقایعی ناباب در داخل سیا میکرد بطوریکه یکی از صاحب منصبان سابق سیا در ماه گذشته می گفت: این نخستین عصیانی بود که در سازمان جاسوسی امریکا بوقوع می پیوست در

میان جاسوسانی که بعنوان قربانیان تدابیر تطهیر کننده بوسیله ترنر اخراج شدند کسان بسیاری پیدا شدند که بیکباره شکیبایی و کف نفسی را که سابق بر آن همیشه حفظ میکردند از دست دادند اینها قبل از هر چیز دیگر در خود تعهدی نیافتند تا سنت سکوت مطلقی را که از دیر باز یکی از بارزترین صفات خدمتگزاران دستگاههای ضد اطلاعاتی در امریکا و همه جای دیگر جهان شناخته شده است رعایت کنند. بسیاری از تصفیه شدگان خود را به مطبوعات رساندند و زبان به سخنانی که علی الاصول باید بر زبان نمی آوردند ـ گشودند. یکی از جاسوسان اخراج شده به نیوزویک گفت: «بدست آوردن پیغام سپاسگزاریهای ظاهرا حاکی از حقشناسی از دولتی حقشناس بخاطر خدماتی که شما گاه در خارج از کشورتان به قیمت روبرو شدن با خطرات بی شمار در دستگاه ضد اطلاعاتی کشور انجام داده اید ـ به شکل پیامی دو جمله ای و بدون هر گونه قدردانی از سوابق و کارهای گذشته شما توهین آمیز و تحقیر کننده است» ترنر در جواب استدلال کرد که قصدی جز صرفه جویی، در هزینه ها و رعایت اصول باصطلاح کارایی نداشته است. «او حتی وعده داد که از ماموران اخراج شده سیا به نحوی دلجویی خواهد کرد اما هفته گذشته وقتی که همین ماجرا با وی در مصاحبه ای مطرح شد در حالیکه معلوم بود که هیچ علاقه ای ندارد تا خشم جدی خود را از رفتار طرد شدگان «حراف» پنهان کند ـ از مصاحبه کننده پرسید که آیا واقعا شنیدید که چه مزخرفاتی درباره «سیا» و راجع به ناسپاسی ها و حق ناشناسی ها بافتند؟» واکنش سوء او در برابر رفتار تصفیه شدگان

از رده خاطر شباهت زیادی به سیلی زدن ژنرال پاتون به صورت سربازانی داشت که برای نشان دادن روح تسلیم و اطاعت نسبت به او و فرمان هایش خود را در میدان جنگ به آب و آتش زده بودند، و بعد از آن همه ـ در حالی از دست او سیلی های ابدار دریافت میکردند که از فرط خستگی از جنگیدن ـ نای دم زدن نداشتند.

اینکه آیا رفتار دریادار «استانفلید ترنر» بهترین جواب خشنود کننده به تمام کسانی است که از ۱۹۷۵ تا امروز ـ در کنگره ـ در کمیسیون فوق العاده مقام ریاست جمهوری برای تحقیق درباره اعمال سیا (کمیسیونی که راکفلر معاون ریاست جمهوری امریکا در دوران زمامداری جرالدفورد در راس آن قرار داشت و ظاهرا نتوانست از جستجوهای طولانی خود نتایج محکوم کننده ای علیه سیا بگیرد) و در مطبوعات سیا را به شکستن حریم قوانین ـ دمکراسی و حقوق و آزادیهای مردم امریکا متهم کرده اند تردید زیادی برای جوابگویی بوجود نمی آورد. اما اینکه آیا «ترنر» با یاری گرفتن از این شیوه ها خواهد توانست اضطراب برانگیخته افکار عمومی را در امریکا تسکین دهد ـ مسئله دیگری است که عجالتا پاسخی ندارد. بقول یکی از پژوهشگرانی که بیش از دو سال به حساب کمیته تحقیق مجلس نمایندگان امریکا درباره اعمال جاسوسان سیا در داخل و خارج از ایالات متحده لابلای صدها پرونده کندوکار کرده است امریکا نخواهد توانست از کابوسی که با واترگیت ظهور کرده رها شود مگر آنکه دریادار ترنر ـ بفهمد ـ و به همکارانش در رهبری دستگاه جاسوسی و ضد اطلاعاتی بفهماند که او و آنها به احساس دلواپسی هی مشترک با مردمی نیاز دارند که در سه سال اخیر بطور روز افزون از این کابوس بیمناک بوده اند. آن روز که رئیس سیا بیشتر از نگران بودن از دلسردی سازمان های جاسوسی کشورهای «دوست» بتواند نگران هراسی باشد که برروح مخدومین نهایی «سیا» یا هر واحد دیگری از ارگان های قوه مجریه چیرگی یافته است ـ امریکا از خطری که دمکراسی و آزادیهای افراد جامعه اش را تهدید میکند رهایی خواهد رست.

مصاحبه ای که در هفته گذشته بوسیله دو تن از اعضای هیئت تحریریه مجله نیوزویک با دریادار استانفیلد ترنر رئیس سیا انجام گرفته نظری را که در بالاترین سطح این سازمان درباره وضع کنونی دستگاه جاسوسی و ضد اطلاعاتی امریکا وجود دارد تا حدود زیادی بطور مستقیم منعکس میکند. این مصاحبه ضمنا نشان میدهد که ترنر «با چه هدف به سیا رفته و حضور او در راس این سازمان تا چه پایه میتواند برآورنده نیاز امریکا به یک خانه تکانی واقعی در دستگاهی باشد که آن را همواره به چشم بهترین پنجره امریکا برای دیدن دنیای خارج» نگاه کرده اند.

سئوال ـ ما با هر کس از عوامل «سیا» یا اشخاص مسئول ـ یا علاقمند به مسائل سیا صحبت کردیم بدون استثنا این عقیده را شنیدیم که روحیه کارکنان دستگاه ضد اطلاعاتی امریکا هرگز بقدر امروز دچار انحطاط نبوده است

جواب ـ من این ادعا را موکدا تکذیب میکنم... در «سیا» ما امروز مشکلی بنام مسئله روحیه نداریم... سیا جایی است که ما داریم در آن کار مولد و سازنده انجام میدهیم. رئیس جمهور امریکا از سیا و کاری که انجام میدهد راضی است و سطح ارزش کیفی محصولی که ما در اینجا تولید می کنیم نیز بسیار بالا است. من ریاست سازمانی را برعهده گرفته ام که در آن فراوان پیدا میشوند اشخاصی که ۱۴ و ۱۶ ساعت در روز کار میکنند من کارکنانی دارم که تمام ساعات روز تعطیل هفتگی یکشنبه خود را بدون آنکه از خستگی شکایت کنند به کار میپردازند و تازه یکشنبه شب به خانه ام میایند تا مرا در جریان نتایجی که از کارشان در آن روز

بدست آورده اند قرار دهند. ولی راجع به شکایتها بگویم. شکایات و دشواریها در همه جا وجود دارند. شما در دستگاه دولتی سازمانی را به من نشان بدهید که در آن شکایت و نارضایی وجود نداشته باشد. تازه «سیا» دارای عذرهای موجه تری است. وقتی شما با سازمانی سر و کار داشته باشید که دارد دوران انتقالی را می گذراند و بدنبال هدفهای تازه ای میرود و روشها و نظامهای جدید مدیریت و سبک تازه ای از صراحت و صداقت را ازمایش می کند مسلما اشخاصی را پیدا خواهید کرد که غرولند می کنند و داد و فریاد اعتراض آمیز براه می اندازند، چون کارها به طرزی پیش میروند که با آنچه که تا دیروز مرسوم و مورد قبول بوده است فرق دارند.

سئوال ـ اینکه شما بتازگی ۲۱۲ نفر را در سیا از منصب هایشان برکنار کرده اید آشکارا به روحیه کارکنان آن لطمه زده است می خواستم سئوال کنم که آیا در اینده باز هم از این کارها خواهید کرد و در صورتیکه چنین باشد ـ آیا باز هم دقیقا به همان شیوه ای که تاکنون عمل کرده اید رفتار خواهید نمود؟

جواب ـ در زمینه خاصی که شما درباره اش سئوال می کنید تنها تفاوت مهمی که در شیوه کار آینده من نسبت به تجربه گذشته اخیرم وجود خواهد داشت عبارت از این خواهد بود که هدفهای تصفیه را ـ بسیار زود تر در جریان سرنوشتی که برایشان در نظر گرفته شده است قرار خواهد داد. باین ترتیب فاصله زمانی بین هنگام آگاه کردن تصفیه شوندگان از تصمیمی که درباره آنها گرفته ایم ـ و تاریخی که این تصمیم را اعمال خواهیم کرد بسیار طولانی تر خواهد بود. بهر حال من نیز میل دارم ـ به شما یادآوری کنم که کاری که تاکنون ضمن تصفیه عده ای از کارکنان سرویس عملیات زیرزمینی یا استتار شده سیا کرده ام بطور دقیق عبارت از کاری بوده که خودم آن را شرافتمندانه ـ درست ـ و به سود مصالح سیا و کشورم میدانستم.

سئوال ـ آیا اکنون دیگر به سرویس عملیات زیرزمینی سیا اعتماد دارید یا از آن میترسید که در اینجا هنوز هم کاسه ای زیر نیم کاسه باشد؟

جواب ـ من در نخستین روز با سوءظن به اینجا قدم گذاشتم ولی پس از گذشت شش ماه ـ بعد از آنکه «رابرت ویلیامز» را از انستیتوی تحقیقات استانفورد به نزد خودم آوردم تا آزادانه درباره کارهای سرویس عملیات زیرزمینی تحقیق کند ـ روزی به نزد کارکنان آن واحد رفتم و به آنها گفتم که من از هر نظر از طرز کارشان رضایت دارم ـ و دیگر از این بابت اضطرابی احساس نمی کنم که آنها بدون دریافت دستورالعمل ها ـ خودسرانه ـ یابرخلاف دستورهایی که دریافت کرده اند عمل میکنند. علاوه بر این به آنها اطلاع دادم که قرار است تعدادشان دراینده ۸۲۰ نفر از آنچه که اکنون هست کمتر باشد. خبرهای خوب و بد ـ هر دو را صادقانه با آنها در میان گذاشته ام.

سئوال ـ آیا امریکا هنوز هم قادر است در صورت روبرو شدن با یک وضع اضطراری در سطح تمام کشور ـ روی ظرفیت دستگاه ضد اطلاعات و جاسوسی خود برای دست زدن به عملیات استتار شده حساب کند.

جواب ـ بلی. البته من شخصا دارم تلاش می کنم که چنین احتمالی را در فهرست هدفهای سیا حتی الامکان محدود کنم. با اینحال من تا وقتی که آخرین تیر ترکشم را در اختیار دارم دست از مبارزه بخاطر پیروزی کشورم در نبرد سیاسی برنخواهم داشت البته دیگر لزومی نخواهد داشت که ما هزاران نفر را برای عملیات شبه نظامی ـ مانند کاری که در ویتنام میکردیم بسیج کنیم. یک ظرفیت کوچک شبه نظامی برای براوردن نیازمان کفایت خواهد کرد.

سئوال ـ آیا وقایع یا دلایلی مانند تحقیقات کنگره و شهادتهایی که در آنجا درباره اعمال سوء گذشته سیا استماع شده است و ادعاها و اتهامات عنوان شده از طرف عده ای از جاسوسان سابق سیا که کتابهای خاطراتشان را نوشته و چاپ کرده اند و اینکه عده زیادی از اشخاص دارند سیا را با خشم و نارضایی ترک میکنند تاکنون باعث شده که برخی از منابع اطلاعاتی شما بخشکد و عده ای از اشخاص که قبلا با سیا همکاری میکردند از ترس لو رفتن یا درز کردن اطلاعات محرمانه دیگر حاضر نباشند اطلاعاتشان را در اختیار «سیا بگذارند»؟

جواب ـ باید قبل از هر چیز بشما بگویم که من به کسانیکه خدمت در «سیا» را رها میکنند مطلقا اعتماد دارم و اکثریت بزرگ آنها را امریکائیان میهن پرستی میدانم.

تنها عده انگشت شماری از ماموران سابق سیا هستند که رفتاری غیر حرفه ای پس از ترک این سازمان از خود نشان داده اند تردیدی نیست که رفتار این اشخاص و وقایع دیگری که در سه سال اخیر بوقوع پیوسته نگرانی هایی در سازمان های اطلاعاتی ممالک دوست بوجود آورده است آنها مخصوصا مایلند بدانند که سیا چطور و چه وقت توانست بحرانی را که در نتیجه تحقیقات و بحثهای کنگره برایش بوجود آمده است پشت سر بگذارد. ولی تا جایی که من خبر دارم وقایع ناباب سالهای اخیر به هیچ وجه سبب نشده است که سیا با عارضه ای بنام خشکیدن منابع اطلاعاتی اش در خارج از امریکا روبرو شود.

سئوال ـ یکی از صاحب منصبان سابق و بازنشسته سیا اخیرا به ما گفته است که اگر او یکی از جاسوسان شوروی بود که در سفارت این کشور در واشنگتن کار میکرد تنها ظرف یک سال میتوانست احتمالا تمام مدارک و اطلاعاتی را که درباره گذشته و حال سیا به کنگره امریکا داده شده و در خطر درز کردن قرار گرفته است بدست آورد.

جواب ـ من چنین ادعایی را باور نمی کنم مدارکی که به سیا مربوط میشود در اختیار «کمیته ویژه» سنای امریکا قرار میگیرد و بحث و فحص درباره آنها بدون استثنا ـ پشت درهای بسته ای انجام میگیرد که در تمام ۲۴ ساعت شبانه روز ماموران انتظامی در اطراف محل برگزاری این تحقیقات پاسداری میکنند. خود من چند روز قبل به ملاقات یکی از سناتورهای عضو آن کمیته رفتم هنگامیکه رشته صحبت ما به اموری کشید که به کارهای سیا مربوط میشود ـ سناتور میزبانم از فرط اعتقاد به ضرورت محرمانه بودن همه چیزهای مربوط به دستگاه ضد اطلاعاتی کشور ـ از من خواهش کرد که بجای سخن گفتن حرفهایم را برروی کاغذ بنویسم تا او از آنچه که میگویم بدون شنیدن صدایم ـ اگاه شود. این نمونه را برای آن آوردم تا شما نیز متوجه شوید که ادعای شخصی که مطلب بالا را نزد شما بیان کرده بسیار اغراق آمیز است و خطری که او میگوید وجود ندارد.

۲ باروت وقدرت

نوشته: تیری دژاردن ترجمه ازاد: دکتر منصور مصلحی

قتل عام «منجستو» هدیه ای به رهبران کرملین

پس مسکو و واشنگتن در حمایت ازاین دسته یا آن دسته عضو جناح حاکم اتیوپی یا مخالفان آن شتابی نشان نمیدادند.

گذشته ازاین همه میدانستند که درپس این اختلاف های کمابیش سیاسی، خرده حساب هایی هست که باید تسویه شود. سالهای سال بود که افراد قبیله «آمهارا» همه چیز را در اتیوپی قبضه کرده بودند، درحالیکه فقط کمتر از بیست درصد جمعیت را تشکیل میدادند و تا زمانی که شاخه فرعی آن بنام «منلیک» که هایله سلاسی عضو آن بود، به میزان هشتاد درصد نظرهای خود را در زمینه زبان مذهب، تجارت اموراداری و... به دیگران تحمیل کرده بود، هرکسی برای اینکه به مقام و مرتبتی برسد، فقط یک امید داشت: اینکه عضو قبیله «آمهارا» باشد. درنتیجه دیگران از جمله «گالاه» ـ پرجمعیت ترین قبیله بعد از «امهارا» و مسلمان ها ـ ۶۰ درصد جمعیت ـ میخواستند انتقام این همه بیعدالتی را ـ بگیرند.

در ژوئن ۱۹۷۶ نظامیان برای تامین وحدت و درواقع برای سرگرم کردن مردم به فکر اجرای نقشه ای افتادند که ابتکاری و بی نظیر نبود: کوشیدند درمقابل تجزیه طلبان اتیوپی رگ میهن پرستی مردم را بجوش اورند و این را با این وعده که همه زارعان بی زمین در اریتره صاحب زمین میشوند، درامیختند و بدینگونه بود که «راهپیمایی قرمز» به سوی اریتره آغاز شد.

هفته ها و هفته ها با موجی از تبلیغات مردم را بجنب و جوش آوردند. به مردم گفتند که باید برای حفظ عظمت اتیوپی ایالت اریتره را اشغال کنند، ضد انقلابی ها را درهم بشکنند و زمین ها را میان خودشان تقسیم کنند.

یک حرکت عظیم بوجود آمد. انبوهی از بیکاران و زارعان بی زمین را با هواپیما به شمال کشور بردند. حدود پنجاه تا شصت هزارنفر را ـ ارتش بحال اماده باش درامد، تا پیروزی ملی را تسهیل کند.

نظامیانی که پانزده سال بی نتیجه با رقیب سرسخت خود جنگیده بودند قطعا حتی یک لحظه هم تصور نکرده بودند که با این یک مشت بیکار و زارع بد اسلحه و آموزش ندیده میتوانند از پس رقیبی سراپا مسلح و کارکشته و مصمم برایند. درمیان جنبش های تجزیه طلبی دنیا، جنبش اریتره ازهمه «شکست ناپذیرتر» و به پیروزی نزدیک تر است. چون همه منطقه موردنظرش را جز مرکز آن «اسمره» و یک بندرش بنام «مساوا» دراختیار دارد.

پس اگر نظامیان اتیوپی قصد نمایش نداشتند به محاسبه غلطی دست زده بودند، که یکی از ویژگی های انهاست.

«راه پیمایی قرمز» هنوز درست آغاز نشده بود که اریتره ای ها هشتصدنفر را به اسارت گرفتند.

نظامی ها خیلی زود متوجه خطایشان شدند و جلوی حرکت بقیه را گرفتند. این حرکت غلط بدون تردید حکم محکومیت جناح ناسیونالیست «حکومت نظامی موقتی» بود، یعنی داردوسته تحت فرمان «تفره بانته».

نظامیان در واقع دریک «موقعیت غیرممکن» قرار گرفته بودند. ناسیونالیست هایی که میخواستند راه پیشرفت را در برابر اتیوپی بگشایند، خود را در برابر ارثیه وحشتناک هایله سلاسی میدیدند: فقر، جنگ اریتره وعدم تعادل اجتماعی. برای آنها تسلیم در برابر پیشنهادهای گروه های مختلف تجزیه طلب و در صدرشان هواداران اریتره ازاد نامکن بود. بویژه که دوستی امریکا را هم ازدست داده بودند.

افسران تندروهم در وضعیت مشابهی بودند. دست زدن به «انقلاب»! در کشوری ازهم پاشیده و بدون برخورداری از حمایت دومتحد سنتی ـ شوروی و روشنفکران ـ چگونه ممکن بود؟

اشتباه ناسیونالیست ها دراین بود که بازی را شروع کرده بودند و چون دستشان روشده بود میبایستی ببازند. دیگر تردیدی نبود که «انقلابی»ها آنها را نابود میکنند و جایشان را میگیرند.

و این کاری بود که سرهنگ «منجیستو» انجام دادکسی که از مدتها پیش رهبری تندروها را بدست گرفته بود. در فوریه ۱۹۷۷ ژنرال «بانته» بقتل رسید. حالا «منجیستو» تنها بازمانده هسته مرکزی حکومت نظامی موقتی بود ـ چون لیبرال های این هسته مرکزی همراه «آندوم» نابود شده بودند و ناسیونالیست هایش همراه «بانته». گذشته ازاین حکومت موقتی که درسال ۱۹۷۵ صدوبیست عضو داشت، حالا فقط پنجاه نفر را دربرمیگرفت. آن هفتادنفر دیگر یا به قتل رسیده بودند یا در زیرزمین های زندان آدیس آبابا ـ یکی از قصرهای قدیمی امپراتور ـ آب خنک میخوردند.!

ولی منجیستو به تنهایی نمیتوانست هیچ مسئله ای را حل کند. بحران اقتصادی به یک فاجعه شبیه بود. کشور درحال ازهم پاشیدن بود و چپ های افراطی لحظه ای ارام نمی گرفتند. دراین هنگام بود که ادمکشی و خونریزی ابعاد وحشت انگیزی بخود گرفت. رهبر جدید میخواست همه ی روشنفکران مخالف و مزاحم را نابود کند. پس همه شهود احتمالی را از صحنه بیرون راند، یعنی روزنامه نویسان و تجارخارجی مقیم اتیوپی را و بعد «چریک های مسلح» و نیروی های ویژه را در پایتخت رها کرد. هنوز کسی بدرستی نمیداند دراین روزهای شوم اغاز سال ۱۹۷۷ در اتیوپی چه گذشته است. عده زیادی ربوده شدند، جمعی در خیابان ها بقتل رسیدند و پلیس هرکجا دست به بازداشت مخالفان زد.

هدف ظاهری این اقدام جمع اوری اسلحه بود. ولی درعمل ماموران هرکسی را که حتی صورت ظاهر «روشنفکر مابانه ای» داشت سربه نیست میکردند. مردم اتیوپی سربازان بسیار خشنی هستند و ازاین بابت شهرت خوشایندی ندارند. هنوز خیلی ها خاطره حوادثی را که واحد حبشی نیروهای سازمان ملل متحد در کنگو بوجود اورد بخاطر دارند.

از ماه اوریل ببعد آدمکشی جنبه گسترده تری پیدا کرد و شهود اندکی که توانسته بودند این وقایع را بچشم ببینند، گزارش های دهشت انگیزی دادند. نظامی های «انقلابی» مخالفان خود را در کنج کوچه ها و خیابان ها تیرباران میکردند. صدای ضجه و شیون از پشت دیوار سربازخانه ها بگوش میرسید.

خانواده ها هراسان بودند و در نگاه زندانیان وحشتی وصف ناپذیر موج میزد. برخی از ماموران قتل عام خویشاوندان نزدیک قربانیان خود را احضار میکردند و پول فشنگی را که سبب مرگ

نیرو های اتیوپی شب و روز با هواپیما های ساخت شوروی و نیز جنگنده های اف ـ ۵ ساخت امریکا مواضع استقلال طلبان اریتره را با بمب های «ضد نفر» و نا پالم در هم میکوبند. عکس، باقیمانده یک بمب آتش زا را که در نزدیکی «مساوا» بر مواضع استقلال طلبان فرو ریخته شده است نشان میدهد. این یک بمب ۲۵۰ کیلو گرمی است و این رقم را یک استقلال طلب با اشاره انگشت نشان میدهد.

عکس رادیوئی یونایتد پرس

یکی از نزدیکانشان شده بود از انها میگرفتند. اینها اجساد قربانیان خود را به بهای ۲۰۰ دلار به اقوام انها میفروختند.

منجیستو درهمان حال که کشورش را ویران میکرد، برای حکومت خود یک سیاست مشخص پایه ریزی میکرد. درهمان روز که خبر قتل عام هزارنفر از روشنفکران اتیوپی اعلام شد، رهبر حکومت نظامی به مسکو رفت. این قتل عام هدیه ای بود که به رهبران کرملین میداد! او میخواست نشان بدهد که دیگر مخالفی ندارد. مردقوی حکومت است وبهتر از همه یک «انقلابی» است که به راحتی دستور قتل «ضدانقلابی»ها را میدهد.

او میخواست به برژنف اشتباه پادگورنی را ثابت کند که هنوز از سومالی جانبداری میکرد.

این شیوه شگفت انگیز تاثیرگذاشتن روی روسها نتیجه بخش بود. از منجیستو بگرمی در مسکو استقبال کردند و روسها نشان دادند که خیلی زود دوستان شان را فراموش میکنند. و درعین حال این مرد قوی آدیس آبابا با دستهای اغشته بخون بود که بیشتر از هرکس از تغییر سیاست شوروی در شرق افریقا سود برد.

چند روز بعد از سفر منجیستو به مسکو، نیکولای پادگورنی برکنار شد. او از سالها پیش طراح و اداره کننده سیاست شوروی در افریقا بود. این شانس اتیوپی بود که علیرغم اعتراض های سخت سومالی از وعده کمک های نظامی و اقتصادی شوروی برخوردار شده بود.

اما این هنوز وعده بود. برژنف هنوز مردد بود و رژیم منجیستو پایه های لرزانی داشت. باوجود این یک امر قطعی بود: اتیوپی ازهم می پاشید ولی هرچه ازان باقی میماند، نصیب این سرهنگ خون اشام و جاه طلب میشد. روسها این را دریافتند و سیل کمک را به سوی اتیوپی سرازیر کردند.

منجیستو درماه های تابستان راه پیمایی قرمز را برای تسخیر اریتره و اوگادن که مردمش با حمایت سومالی می جنگند، براه انداخت. ولی هیچ نتیجه ای نگرفت.

در اریتره و اوگادن نیروهای مخالف حکومت آدیس آبابا دست قوی تر را دارند و رژیم نظامی اتیوپی در درون این کشور مصیبت زده هنوز خون مخالفان خود را می ریزد.

تئاتر

محمد ابراهیمیان

آرامسایشگاه، مروری بر حقایق، ازسقراط تاامروز

★ آذرفخرعلی نصیریان در نمایش آرامسایشگاه

آرامسایشگاه
نویسنده و کارگردان ـ
پیمن فرسی
بازیگران : علی نصیریان، آذرفخر ، محمد مطیع ،خسرو شکیبائی ، مهین شهابی ،داود آریاو دیگران
اجرا ـ تاتر ۲۵ شهریور

کوشش فرسی از آغاز تا پایان نمایش برای دست یابی به «حقیقی» است که از بدو پیدایش انسان بعنوان مهمترین مسئله وجود داشته است .در کنار این موضوع «کلی»است که فرسی به کندوکاو در «واقعیت» زندگی بشری می ـ پردازد و اورا در یك جامعه تمثیلی بررسی میکند .

باتوجه به اصل موضوع «حقیقت» و خواست آدمهای نمایش ، طبیعی است که روند «آرامسایشگاه » نمود بیابد و هدف در ساخت و پرداخت این نمایش مشخص بشود . درگیر ودارو ساخت و پرداخت همین مسئله است که «فرسی » ضرورت وجود آدمهای نمایش را در یك جامعه تمثیلی حس می‌کند . بهمین منظور یك قیمارستان برگزیده میشود که مهره‌های نمایش هریك بگونه‌ای در آن جا بگزین شوند .اختیار « قیمارستان » با تجسم ساختمانی اش این شبهه را به یقین مبدل میکند که سیر حرکتی «فرسی» در آرامسایشگاه » یکسوی تمثیل است و تمثیل گرائی شیوه اساسی او برای پیاده کردن و طرح مسائلی است که او ـ فرسی ـ با آنها برخورد کرده است . بنابراین طبیعی است که «دکتر سلیمان توما» شخصیت نخست این نمایش «مهره» همه انسانهائی باشد که درگیر با ذهنیات آشفته خویش‌اند و برغم همه کوششهایشان برای «فهمیدن»، هنوز دربند «پرسشها » گرفتار آمده‌اند . دکتر توما نمونه بارز چنین انسانی است . به «پلید» ونه «اهورایی» . انسانی گرفتار و در زنجیر که بردست و پایش حلقه های استفهام ـ زنجیروار ـ سنگینی میکند . حالا این شخصیت با این «شرایط» برای کندو کاو بیشتر می‌باید در یك «موقعیت » گذاشته شود تا بشود موضع فکری و منطق جدلی او را پاز یافت . و منطقی است که در گیرودار یك پزشك گنجانده شود که «حرفه‌اش» درمان دیگران است . حالا این پزشك تخصصش از « جسم » فراتر رفته و متخصص «روح» و«روان» شده است .

محیط آماده ، خط فکری آماده . شخصیت نخست آماده فقط تنها چیزی که می ماند بیماران ، یکی دو شخصیت جنبی و مسائل مبتلا به چنین جامعه است که در این رهگذر ایجاد تعلیق بسادگی صورت میگیرد . اما «فرسی » پیش از آنکه بتواند بیشترین بهره ممکن را از این موقعیت ببرد، دست شخصیت ها را رومی ـ کند تا دست خودش را رو کرده باشد . بهمین منظور آرامسایشگاه نه فقط اعتبار پرده نخست را در پرده دوم حفظ نمی‌کند ، بلکه از دست میدهد . گلیت نمایش درپرده دوم به سرعت مسیرش راعوض میکند و به جزئیات می‌پردازد، آدمها از نمایش منتزع می ـ شوند و نمایش لاجرم انتزاعی می‌شود و در بیان تك‌گوئی طولانی است که اندیشه های انتزاعی «فرسی» برشخصیت ها تحمیل می‌شود و ریتم متناسب اجرا ـ که درپرده اول بسادگی جریان داشت ـ در پرده دوم از دست میرود و «فرسی » می ـ کوشد این ریتم را از طریق حرکت بازیگران روی صحنه و میزانسن های شتاب آمیزو فراز و فرود کلام وبیان، از دست ندهد ، اما برغم همه کوششهای او و همه تلاشهای نصیریان (دکتر توما) کنترل ریتم ناممکن می‌شود ، ضمن آنکه «تراژدی» نیز مکانش با «مصیبت» عوض می‌شود و جمع «مهجور» ازیاد میروند و «فرد» های شاخص توسط خود به «حقیقت» خود دست می‌یابند ، بی‌آنکه به «حقیقتی» از زندگی آن جمع مهجور دست یافته باشیم . از سوی دیگر این حقیقت نیز روشن می‌شود که مشکل فرسی درپرده اول لاینحل مانده و به پرده دوم ـ مشکل آدمهای شاخص منتقل می ـ شود .

مشکل آدمهای شاخص و انتزاعی البته به هیچوجه جاذبه لازم را حتی برای شنیدن حرف هایشان ، ایجاد نمی‌کند .آنها دنبال یك «کلید» برای گشایش مشکلات و دست یابی به حقایق زندگی خویش‌اند . مسالـه «کلید» پیش از آنکه ازذهن مجرد آدمـ متبادر شود ،البته بعد خاصی می‌یابد که باز هم در این شیوه‌اش ویژگی خاصی ندارد و همان روایت کهنـه تکراری «قفل» و «کلید » می‌شود که در پدیده های فرهنگی وبه صور گوناگون به آن اشاره ها رفته است .

«فرسی» برای طرح «مساله» درگیر با یك «کلیت» باسمه‌ای و تکراری است و در عین حال به یك شیوه باسمه‌ای وتکراری نیز پناهنده شده است .حتی «جامعه » انتخابی او نیز یك «اختیار » تکراری است که حتی کمترین جاذبه‌ای ندارد. او از طریق آدمها به نهاد آنها میرسد . در حقیقت کاری که فرسی میکند ، یك« خود شناسی » است که از زمان سقراط ببعد مساله اغلب فلاسفه ، عرفا و دیگران بوده است . شاید بهترین شیوه‌اش همان منطق الطیر شیخ نیشابور در قالبی پسندیده‌تر وتمثیلی‌تر باضافه غنای فرهنگی خاصش در عناصر دراماتیکی و شیوه بیان باشد .

اما طرح دو باره این مساله در کنار «آدم و ماشین »شاید می‌توانست جاذبه‌ای بیافریند. اما فرسی پیش از آنکه شیفته مکان و اوضاع و احوال انتخابی خویش بشود ، شیفته سخن پراکنی «دکتر توما»شده‌است. موتوری که در گوشه راست صحنه از کار افتاده و مردی که از آغاز تا پایان نمایش با آن کلنجار می‌رود عامل تحرك برانگیز نمایش است که به شیوه اغراق آمیزی ـ که لازمه نمایش است ـ ازآن استفاده شده است . حالا این مرد الکن عقب مانده ،وارفته چه حرفی با این ماشین و در این سیر دراماتیکی دارد ، همانا ماشینی شدن آدمهای جامعه انتخابی «فرسی» است که پرده نخست فصول درخشانی را پیش روی میگذارند واتفاق در همین فصلهاست که فرسی بسیار غریزی میزانسن میدهد، از آدمها بهره میبرد و آنان را چون دنده های یك ماشین درهم می‌غلتاند و در یك دایره، شاید یك گودال بریك محور می‌گرداند و از آنها کلمات «ماشینی» میخواهد . در کنار این عنصر (ماشین و مردالکن) فرسی در پی یافتن «حقیقت» برآمده است ، اما انگیزه‌های یافتن که می‌باید از سوی عام مطرح شود در حضور آدمهای مجرد با مشکلات مجرد منجلی می‌شود .

مشکل دکتر توما ، مشکل خسرو (بیمار) مشکل خوشه و مشکل خانوم بزرك دقیقا مشکلات خص آنهاست . در حقیقت این بیمار (خسرو)است که در پی یافتن حقیقت به قیمارستان آمده است و اگر از «کلید» سخنی بمیان می‌آورد بخاطر ایجاد حس کنجکاوی در دکتر توماست که از این طریق به شناخت برسد واتفاقا در این میان تنها کسی که به شناخت میرسد همان «بیمار» مورد مداوا است که در پایان می‌بینیم که از همه سلامت‌تر است و تنها اوست که ازمیان این جامعه بیمار انتخابی ،جان سالم بدر میبرد ، افت وخیز عناصر دراماتیکی در همین جا اعتبار اولیه خود را از دست میدهند و موضوع سخت‌پلیسی از کار درمی‌آید . دوشخصیت اصلی نمایش (دکتر توما و خوشه) بناگهان در برابر یك واقعیت هولناك اصالت ظاهری خود را از دست میدهند وبه حقیقت وجودی خود دست می‌یابند . حالا درست در این مقطع زمانی حضور دختر نو جوان سفید پوشی که گل سرخ بزرگی برسینه دارد منطقی جلوه میکند . دختر گل سرخ بزرك را به «خوشه»می سپارد تا خوشه را در برابر یك آینه قرار داده باشد و دو باره در نهائی‌ترین فصل نمایش حرکات کنش‌ها و حرفهایش را بهمان گونه که در ابتدا بود ،تکرار میکند و «خوشه» با پذیرش کلمه «فوق‌العاده» اتفاق فوق ـ العاده زندگی خویش را بـه تماشاگر اعلام میکند. فوق ـ العاده چیزی را پاره میکند تا خودش را و حقیقت خودش را فوق‌العاده اعلام کرده باشد . دکتر «توما» نیز بهمین حقیقت دست یافته‌است موجود شکاکی که حالا دیگر نمی‌تواند «شك» کند . لااقل حضور خودش را در این موقعیت نمی‌تواند انکار کند و حالاست که مقدمه‌متن بروشور در مورد این «توما»ی عصر حاضر تعیین می‌شود:

«... اما توما که یکی ازآن دوازده بود، وقتی که عیسی آمد با ایشان نبود. شاگردان دیگر بدو گفتند خداوند رادیده‌ایم. بدیشان گفت تا دردو دستش جای میخ ها را نه‌بینم ، و انگشت خود را در جای میخ ها نگذارم، دست خـود را برپهلویش ننهم، ایمان نخواهم آورد . »

انجیل یوحنا باب بیستم

★

در اینکه «فرسی» کوشندهو پویاست تردیدی ندارم. .دست یافتن به «حقیقت» از طریـق آدمها ، بهره‌گیری از عناصر و عوامل اسطوره‌ای ،جابجائی زمان و مکان و تقطیع آدمها و عبور آنها از مرزهای تاریخی و فرهنگی از ویژگیهای خاص او بخصوص در کارهای نمایشی است . آنچنانکه در چوب زیر بغل و حرکت اسطوره‌ای آن با بهره‌گیری از اسطوره رستم و مبحث حقیقت و واقعیت و تشتت آراء فلسفی او بهرحال جستجوگر است . این جستجو متاسفانه در آرامسایشگاه انسجام لازم را نیافته است ، چرا که «فرسی» سرگشته و حیران در لابلای کتابها پرسه میزند ، رقم «۷» را برمیگزیند و آنچه افسانه و قصه وحقیقت در باره این عدد در ادبیات کلاسیك جهان وجود دارد بر زبان جاری می‌سازد تا حضور «۷» کلید جلوی صحنه را منطقی جلوه دهد . تا از این طریق گرایش خود را در تعمق عارفانه نمایانده باشد .صریح بگوییم که این شیوه بیانی در ارائه مفاهیم عرفانی بهنجار نیست شاید هم تجلی جامعه اختیاری بیمارگونه فرسی است .

خمیازه کفشهایم

خمیازه کفشهایم نمایشنامه‌ایست از محمدصالح علاء که هفته آینده در باغ فردوس بروی صحنه خواهد رفت. کارگردانی این نمایشنامه‌را خودصالح علاء بعهده دارد و چهره آزاد ، مهین دیهیم ،مهری وادیان و فریبافروهر بازیگران این نمایش هستند.

صالح‌علاء دراین نمایش‌از رقصها و موسیقی روحوضی استفاده کرده‌است و باعتقاد خودش هیچ‌شباهتی بکار های گذشته‌اش نداردو نمایشی‌است که‌درجهت خواستهای مردم حرکت میکند. سوررئالیست هم نیست . ضمن آنکه۳دقیقه‌ای هم نیست .

طول این نمایش ۶۰ دقیقه است .

جوانمرد در تهران

جوانمرد این روزها درتهران بود. آمده‌بود تابعدازیکی دو سال دوری ازوطن باآشنایان ودوستان وفامیل دیداری تازه کند. اماطولی نکشیدکه‌به انگلیس بازگشت .جوانمرد وعده داده است که سال آینده به‌ایران برگردد.

در غیاب او همسر هنرمندش نصرت پرتوی کارگردانی نمایشنامه چهارفصل‌نوشته آرنولدوسکر درام‌نویس انگلیسی رابعهده گرفته‌است .

این نمایش چهارفصل اززندگی اسبن رامرور میکند.

نصرت پرتوی سالهاپیش نمایشنامه سنك‌و سورنانوشته بهزاد فراهانی رادر تئاتر ۲۵شهریور بروی صحنه‌آورد.

در نمایشنامه چهار فصل آذرفخر و مصطفی طاری بازی میکنند.

افعی طلائی

محمدعلی کشاورز بازیگر توانای تئاتر ایران با کارگردانی نمایشنامه نیویورك ، نیویورك نوشته عباس زاهد که سال گذشته درتئاتر کوچك تهران به‌صحنه‌آمد، عملا فعالیت خودرا در زمینه کارگردانی تئاتر آغاز کرد.

کشاورز هم‌اکنون نمایشنامه افعی طلائی نوشته علوی نصیریان رابرای‌پخش‌ازسیمای‌ایران‌بصورت رنگی، کارگردانی کرده‌است.

دراین نمایشنامه نصیریان ،کشاورز، لایق، مصطفی طاری و هاشم ارکان بازی کرده‌اند.

کتابهای تازه

توصیف ساختمان دستوری زبان فارسی

محمد رضا باطنی
انتشارات امیرکبیر

توصیف ساختمان دستوری زبان فارسی برپایه‌اصول‌زبانشناسی عمومی که مبنای آن تجزیه وتحلیل یازده هزار جمله فارسی امروزی است، تدوین شده است . جالب اینکه جملات مورد استفاده ازمیان مطالب کتابها ، مجلات ، روزنامه‌ها و دیگر نوشته‌ها استخراج شده است .

در فصول نه‌گانه کتاب از تعریف زبان، کارکردزبان، ساختمان دستوری ودستور زبان فارسی ، توصیف و معایب دستور زبانهای موجود و رابطه صورت و معنی، نظریـه زبانـی مقوله و میزان ، وارج شناسی در برابر اصطلاحهای انگلیسی ـ مفاهیم محوری زنجیری و موارد بسیار دیگر از مطالب‌مفید دستور زبان فارسی سخن بمیـان آمده است .

آموزش اعداد

گلی توکلی ـ ابراهیم حقیقی
کتابهای طلائی

آموزش اعداد مجموعه مصوری است که برای یاددادن اعداد اولیه بـه کـودکان قبل از سن دبستان تدارک دیده شده است

در این مجموعه سعی برآن است که کتاب آموزنده باشد نـه سرگرم کننده . چون کودک بـا کمك شکل‌های آشنا ، مفهوم اعداد را یاد می‌گیرد و پس از آن به‌شکل ظاهری آنها خو می‌گیرد.

مقدمه‌ای بر نظریه اشتغال

نوشته جون‌رابینسون
ترجمه‌احمد شهشهانی
سازمان جیبی

«مقدمه‌ای بر نظریه اشتغال» درواقع ارائه شرحـی ساده از اصول عمده نظریه اشتغال برای دانشجویانی است که‌دردرك‌مطالب نظریه عمومی اشتغال، بهره و پول نوشته«کینز»و نوشته‌های روزافزون دراطراف آن ، احتیاج به کمك دارند.

مترجم در مقدمه مفصلی که برای کتاب نوشته اصول نظریه‌کینز را که این کتاب پاسخ و تفسیری برآن است آورده و این امکان را فراهم ساخته که خواننده بی‌هیچ سابقه ذهنی از نوشته‌های کینز و دیگر نظریه‌پردازان «اشتغال»بتواند با اصول اساسی این‌شق اساسی علم اقتصاد آشنا شود.

بر صحنه‌های تئاتر

● کارگاه نمایش
غارت
نوشته : جواورتو
مترجم ، طراح‌و کارگردان ـ آشوربانیپال بابلا .
بازیگران : مرتضی ضرابی ـ میرآقمصری ، آقیلا پیانی ، حسین امیری ، آشور بانیپال‌بابلا ، حسین محباهری .
شروع همه روزه :۸ بعداز ظهر ـ جمعه ها ۵ بعدازظهر .

● تئاتر شهر
جنایات و مکافات اقتباس ازاثر مشهور فئودورد استایفسکی
طراح‌و کارگردان ـعلی رفیعی
بازیگران : پری امیر حمزه، غلامحسین بهرامی ، پرویزپورحسینی، حمید عقیلی ، افسانه توکلی ،هوشنك توکلی ،سیاوش‌طهمورث، قاینا جوهری، اکبر رحمتی، مهدی علی‌احمدی، علیرضا مجلل ،و پروانه معصومی .
شروع ـ۸ بعدازظهر .

● تئاتر شهر «طبقه دوم »
تعزیه مجلسی منصور حلاج
گرداننده محمدباقر غفاری
شبیه خوانان : رضا حیدری«حلاج»، شمس »، علاءالدین قاسمی «مولوی » اسماعیل محمدی نویس « منشرع » ، هاشم فیاض «شراب فروش »، رضا لنکرانی « طباخ» محمد رضائی «زن ملا» حسین فیاض « دختر ملا »،جواد حیدری ، حسین‌حیدر ی، مرتضی‌ظفری «مردم » .
نوازندگان
محمدبخشی‌بیا شیپور
سید مصطفی بی‌دل طبل
شروع ۷ر۳۰ بعداز ظهر

● قالار مولوی
جماعت ایوبه
نویسنده‌و کارگردان: مهدی‌هاشمی،
شروع: ۷ر۳۰ بعداز ظهر .

دفترچه حساب سفر بانك پارس
مطمئن ترین کیف پول شماست

درسفرهای دور و نزدیك هرگز پول به‌همراه نبرید .
از موجودی حساب سفر خود هروقت ، هرجا و هر مقدار که بخواهید میتوانید پول دریافت کنید و یا به حساب خود پول بریزید.
علاوه براین خدمت رایگان، بانك پارس به موجودی حساب سفر شما بالاترین بهره بانکی مخصوص این نوع حسابها را نیز میپردازد.

باحساب سفر بانك پارس سفرکنید.
BANK PARS بانك پارس

ن م و ن ه فردا
میشه؟ نمیشه!
واقعاً نمیشه گذشت...!

طرح تازه فیفا برای حضور قدرتهای درجه اول

افزایش تیم‌ها در جام جهانی ۸۲ حتمی است

فدراسیون بین‌المللی فوتبال رسما اعلام کرد که تعداد تیم های فینالیست مسابقه های جام جهانی ، از دوره آینده (سال ۱۹۸۲ در اسپانیا) بطور حتم افزایش پیدا خواهد کرد . شمار این تیم ها درحال حاضر ۱۶ است و با تصمیم فیفا در مورد افزایش این تعداد ، مسلما در جام جهانی اسپانیا ، حداقل ۲۰ تیم حاضر خواهند بود. ضمن اینکه دکتر جوئائو هاولانژ رئیس برزیلی فیفا ، ضمن مصاحبه‌ای که چند هفته قبل داشت ، تاکید کرد، درجام جهانی اسپانیا ۲٤ تیم حاضر خواهند بود .

در صورت افزایش تعداد تیم ها ، مدت برگزاری مسابقه‌های جام جهانی که اینک ۲۵ روز میباشد، افزایش پیدا خواهد کرد.

بنا به پیشنهاد دکتر هاوه‌لانژ ۲٤ مکان مسابقه های جام جهانی آینده به ترتیب زیربین کشورهای قاره‌های مختلف تقسیم خواهد گردید :

اروپا ۱۲ تیم، آمریکای جنوبی ۳ تیم، افریقا ۲تیم، آسیا ۲ تیم، آمریکای شمالی و مرکزی و منطقه کارائیب جمعا ۲ تیم، اقیانوسیه یک تیم و دو تیم دیگر قهرمان دور قبل‌وتیم کشور میزبان‌خواهند بود .

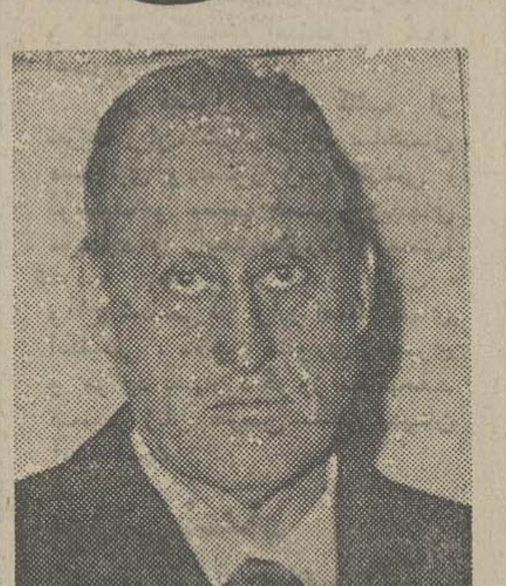

★ دکتر جوئائوهاوه‌لانژ رئیس‌فدراسیون بین‌المللی فوتبال

از سوی دیگر رنه‌کورت دبیرفدراسیون بین‌المللی فوتبال اظهار داشته است که فیفا درصدد مطرح و تصویب کردن طرحی است که‌براساس آن ، از جام جهانی آینده مسابقه‌های مقدماتی‌نیزدیگر منطقه‌ای انجام نخواهد شد . این کار بدان معنی است که‌قویترین تیمها بتوانند در جام جهانی حضور بیابند و به احتمال بسیارهر تیمی در هر نقطه‌ای از دنیا امکان‌رویا ـ روئی با هر تیم دیگری‌رادر مرحله‌مقدماتی خواهد داشت .

قصد دیگر از مطرح کردن چنین طرحی این است که از این پس در مرحله نهائی مسابقه های جام جهانی ، بیش از یک تیم از جمع تیم های ملی کشور های در حال رشد در فوتبال ، حضور نداشته باشد و دیگر مکانها از آن قدرتهای شناخته شده فوتبال جهان باشد .

در این صورت ، در دوره‌های بعدی جام جهانی هرگز شاهد حذف تیم های بزرگی چون انگلیس،چکسلواکی وآلمان شرقی که هر ۳ در آرژانتین غایب‌هستند، نخواهیم بود .

برای شرکت دراولین مرحله‌مسابقه های شطرنج کمربندی آسیا

شریف وشیرازی به‌فیلیپین میروند

از نیمه دوم اسفند ماه مسابقات شطرنج کمربندی‌آسیادر کشور فیلیپین آغاز می‌گردد. و استاد مهرشاد شریف و کامران‌شیرازی دوشطرنجباز سرشناس ایران در این مسابقات شرکت می نمایند.

مسابقات کمربندی،طرح تازه‌ای است که برای پیشرفت شطرنج در قاره آسیا به مرحلهٔ اجرا گذاشته شده است . بعد مسافتی که میان کشورهای آسیائی وجود دارد ، همیشه مانع از این بوده است که‌کشورهای این‌منطقه بتوانندمسابقاتی درحد استادی واستاد بزرگی برگزار نمایند .

به‌این دلیل تاحال حاضر دواستاد فیلیپینی ،توره و بالیناس تنها کسانی هستند که در آسیا عنوان استاد بزرگی را به دست آورده‌اند .

طرح مسابقات کمربندی این امکان را به‌کشورهای آسیائی می‌دهد که در هر سال ۸ تا ۱۰ استاد بزرگ داشته باشند . مسابقات به این ترتیب است که شرکت کنندگان مسابقات را از فیلیپین آغاز می‌کنند ، بعد از اتمام مسابقات درفیلیپین گروه شرکت کننده به‌نیوزلند خواهندرفت وسپس‌کشورهای تایلند، سنگاپور،مالزی وایران‌میزبان شرکت کنندگان در مسابقات کمربندی خواهندبود. آخرین کشوری که مسابقات را انجام خواهد داد ، ایران است که در خرداد ماه سال آینده میزبان این مسابقه ها خواهدبود. در آن موقع، ایران می‌تواند تعداد بیشتری از قهرمانان خود را در مسابقات شرکت دهد . به‌این ترتیب در تابستان سال آینده ایران میزبان سه مسابقه پراهمیت بین‌المللی خواهد بود که عبارتند از مسابقات منطقهٔ غرب‌آسیا مسابقات کمربندی و مسابقات قهرمانی جوانان آسیا :مهرشاد شریف وکامران شیرازی نمایندگان ایران در مسابقات کمربندی برای این مسابقات تدارک زیادی دیده‌اند . شریف که در دو مسابقه بین‌المللی ناکانیا واستاد بزرگی آسیا به نیم امتیاز اختلاف نتوانست عنوان استاد بزرگی را بدست آورد ، در این مسابقات بختزیادی برای دست یابی به این عنوان پرافتخار خواهد داشت . شیرازی نیز که سالهاست در تلاش دست‌یابی به عنوان استادی می‌باشد ،در این مسابقات میدانی مناسب خواهد دید. نکته‌جالب برای شیرازی این‌است که‌اگر بتواندامتیاز لازم‌برای استادبزرگی راکسب نماید بدون‌آنکه استاد شده باشد عنوان استاد بزرگی را بدست خواهد آورد که این موقعیتی ایده‌آل و استثنائی برای شیرازی است .

★ کامران شیرازی

★ مهرشاد شریف

از چهره‌هائی که احتمالا در مسابقات کمربندی شرکت می ـ نمایند می‌توانند ازتوره، بالیناس، کاردوسو بختیار، اردیانشاه، کواتلی وچندلر نام برد.

برای اینکه‌این‌مسابقات بتواندعنوان استادبزرگی رابه‌افراد حائز شرایط بدهد ، بجز توره و بالیناس دو استاد بزرگ‌فیلیپین، یک استاد بزرگ غیر آسیائی نیز به‌مسابقات دعوت خواهد شد .

اخبار کوتاه

تیم ملی کشتی ، مربی ثابت نخواهد داشت

بمنظور تشکیل مرکز کشتی‌در تهران دوشنبه گذشته جلسه‌ای با حضور مدیران باشگاه های صاحب قرارداد بافدراسیون کشتی و مسئولان این‌فدراسیون تشکیل شد .

در پی اظهار نظر های‌مدیران باشگاه ها هیاتی برای انتخاب مراکز کشتی تهران مرکب از ۵ نفر انتخاب شدند تا با توجه به همه مسائل ، ۱۰ باشگاه واجد شرائط را برای تمرین کشتی ـ گیران انتخاب کنند .

● عضو برگزیده شده عبارت بودند از : ابوالقاسم سخدری‌ـ عباس حریری ـ امیر حمیدی ـ حسن سعدیان و سلیمان تقوی.

این عده ماموریت دارند کمپس از بررسی های لازم در مورد باشگاه ها ، درپی‌هدف‌فدراسیون کشتی برای از میان بردن‌مرکزیت امجدیه تعداد ۱۰ باشگاه را از میان باشگاه های‌موجود انتخاب کنند .

فدراسیون کشتی معتقد است که یکی از دلایل نبود پشتوانه‌در پی بزرگان ، تعطیل کشتی در باشگاه هاست ، بهمین منظور با بوجود آوردن ۱۰ منطقه یا ۱۰ باشگاه تلاش دارد ، مربیان شاخص خود را دراین باشگاهها بخدمت بگمارد ، ضمن اینکه فدراسیون کشتی‌قول داده است که تشک کشتی نیز در اختیار باشگاه ها بگذارد تا هم چون سال های پیش باشگاه ها بتوانند تیم های ملی و منتخب را با رقابتی سالم تغذیه کنند .

فدراسیون تازه کشتی که عقیده‌ای بوجود سر مربی در کشتی ندارد براساس فعالیتی که مربیان این ۱۰ منطقه خواهند داشت در هر سفر یکی را که کارنامه‌ای روشن‌تر داردبهمراه تیم برگزیده بمسابقه های بین ـ المللی روانه خواهدکرد.

صعود به قله دماوند

برای نخستین‌بار دو گروه از کوهنوردان کلوب‌دماوند جهت صعود به قله دماوند از دو مسیر غربی و شرقی این هفته عازم «دماندل» و آبگرم رینه میشوند ، این دو گروه قصد دارند پس از صعود به قله ۵۶۷۱ متری دماوندیکشب را در کنار هم بر فراز مرتفع ترین قله ایران سر کنند .

گروهی کهاز مسیر غربی دیروز بسوی مقصد روان شدند عبارتند از : علی بابا خانی سرپرست ، فتح‌الله کیائی ها ـ بهزاد صدقیانی ـ سعید شجاعی ـ مهدی ارضا و بهروز حبیبی .

صعود کنندگان از گروه شرقی روز جمعه عازم‌خواهند شد .

در این صعود علی اسکندانی بعنوان سرپرست بهمراه‌مجتبی مظاهری ،ماشاءالله بردیان ، منوچهر تعالی‌ـداود زکی‌پور ـ بهروز باباخانی و حسین سالم‌جو خواهد بود .

صعود این گروه آنهم در فصل زمستان و از جبهه های غرب و شرق از جمله صعود های‌مشکلی است که‌در این فصل سابقه نداشته است .

بسکتبال

شروع مجدد،جام قهرمانی باشگاه‌ها

مسابقه های بسکتبال جام والاحضرت ولیعهد (قهرمانی باشگاه های ایران) از بعد ازظهر امروز (چهارشنبه) با دیدار تیم های منطقه اول در بابل دنبال خواهد شد .

در این منطقه ٤ تیم تاج بابل‌ـ تاج شیراز ـتاج‌سنندج وسپاهان اصفهان حضور دارند که باانجام دیدار های دوره‌ای، از این میان ۳ تیم برای مرحله بعد برگزیده میشوند .

دیدار های منطقه دوم که تیم های کمپیوتر تبریز ـ راه آهن مشهد ـ پرسپولیس‌گرگان و پاس کرمانشاه ، آنرابرگزار میکنند از روز چهارشنبه ۲٦بهمن در تبریز آغاز میگردد .

از هر منطقه ۳ تیم برای مرحله بعد انتخاب میشوند که در کنار ٦ تیم تهرانی : دخانیات ـ ایرانا‌ـ تاج ـ شهباز ـ پهلوی و پاس دیدار های مرحله دوم را در ۲ گروه ٦تیمی برگزار میکنند

در پایان مرحله دوم ، از هر گروه ۲ تیم برای مرحله نهائی برگزیده میگردند که دیدار های این موحله بطوز ضربدری در تهران انجام میشود .

بدین ترتیب مسابقه ه‌ای‌بسکتبال قهرمانی باشگاه های ایران (جام ولیعهد) قهرمان‌خود را تاواخر سال جاری خواهد شناخت .

ناگفته نماند که مسابقه های قهرمانی زنان کشور (جام علیاحضرت شهبانو)که قرار بود آخرین دیدار های آن ، این هفته انجام گردد بعلت درگیری داوران با مسابقه های قهرمانی مردان ایران (جام ولیعهد) به بعد موکول شد

تیم ملی فوتبال فرانسه‌که روز ۲۱ اردیبهشت سال آینده میزبان تیم ملی ایران‌خواهد بود،امشب برای اولین مسابقه تدارکاتی‌خود در ناپل به میدان میرود .ازچپ براست ، ایستاده : ماریوس ترزور ، بارتلی ، باتیستون ، بوسیس ، ریو ، سانون.نشسته: آمیس، میشل، رویه، بارونشلی، پلاتینی .

دیدار تدارکاتی تیم های ملی ایتالیا و فرانسه در ناپل

وحشت ایتالیا از تماشاگر ناپلی!

آرایش دوتیم برای دیدار امشب

تیمهای ملی فوتبال فرانسه و ایتالیا که دوحریف از ٤تیم حاضر در گروه اول مسابقه های جام جهانی آرژانتین می باشند ، امشب در ورزشگاه «سن پائولو» در ناپل که ۸۷۵۰۰ نفر تماشاگر را در خود جای می‌دهد ، برای‌یک دیدار دوستانه و تدارکاتی رویاروی همخواهند ایستاد. در فاصله ۲ هفته این دومین مسابقه آزمایشی برای‌تیم ملی ایتالیا خواهد بود . ایتالیا دیدار اول خودرا درراه‌کسب آمادگی جهت جام جهانی آرژانتین مقابل تیم ملی‌اسپانیا در مادرید انجام داد که با نتیجه ۱ـ۲ مغلوب شد .

بعد از شکست در مادرید، انزو بیرزوت مربی تیم ملی ایتالیا ، امیدوار بود برای دیدار امشب با فرانسه،ترکیب ایده‌آل خود برای تیم ملی ایتالیا را روانه میدان‌سازد . با این فکر که نتیجه جالبتری نیز کسب کند .

اما اینک مصدومیت‌پاره‌ای از مهره‌ها ، شانس چنین آزمایشی را از بیرزوت سلب کرده است . در حالیکه میشل هیدالگو مربی تیم ملی‌فرانسه، کمترین‌نگرانی از این بابت در تیم خود ندارد و تمامی ملی‌پوشان فرانسه در بهترین فرم بدنی آماده برای مسابقه بسر می‌برند .

در مراقبت پلیس

امشب‌تیم‌ملی ایتالیا درحالی در ناپل به میدان خواهدرفت که ملی‌پوشان این کشور از لحظه ورود به این شهر ، از جانب مامورین پلیس بسختی تحت مراقبت قرار دارند.دلیل این مراقبت شدید ، خشم‌مردم ناپل‌ناشی‌از کنار ماندن،جیسپ ساوالدی، سنتر فوروارد و ستاره گلزن تیم این شهر از ترکیب تیم ملی ایتالیا برای دیدار امشب می‌باشد .

حضور رومئو بنتی هافبک کهنه‌کار و پر تجربه تیم یوونتوس در تیم ملی نیزدلیل پیشگیری شدید برای هرنوع واکنشی از جانب تماشاگران ناپلی نسبت به این بازیکن است. چون در کادر مسابقه های باشگاهی ایتالیا در روز یکشنبه، بنتی‌برخوردی خشن و خشونتبار با ماریو بروسکولوتی مدافع محبوب تیم ناپل داشته است . بنتی‌در دیدار ایتالیا با فرانسه ، به جانشینی رناتو زاکارلی‌هافبک ملی‌پوش تیم تورینو ،درترکیب اصلی تیم ایتالیا قرار دارد .

زاکارلی با فرانکو کازیو هافبک یوونتوس ، روبرتو بتگامهاجمو گلزن یوونتوس، پائولو روسی گلزن‌اول‌مسابقه های باشگاهی ایتالیا و عضو تیم ویچنزا و مدافع‌برجسته تیم لازیو و لیونلو مانفردونیا مصدومین بزرگ تیم ملی‌ایتالیا در حال‌حاضرهستند .پزشکان تیم ملی از این‌جمع فقط بتگا را قابل استفاده دانسته‌اند .

انزو بیرزوت مربی تیم ایتالیا درباره این مسابقه می گوید :

ـ سروصداهای بسیاری‌در اطراف این مسابقه بلند شده است. اما مهمترازاین جنجال ها، مشکلاتی است که من با آنها روبرو هستم ، با این وجود بدون توجه به تماشاگران خشمگین ناپلی ، انتقادات روزنامه‌ها و چند مهرمصدومی که‌دارم، دراین دیدار با فرانسه ، حداکثر خواهم کوشید ، افکار تازه خود را در مورد تیم ملی‌بکار گیرم .

آرایش تیم ایتالیا

بنظر میرسد بیرزوت ، تیم ملی ایتالیا را با این ترکیب‌به میدان بفرستد :

دینو زوف ـ جنتیل ، مالدرا، بنتی ، بلوگی ـ سسی‌را ، کلودیو سالا ، تاردلی ـ گرازیانی ، آنتونیونی، بتگایا پولیسی

ناراحتی بزرگ بیرزوت‌این استکه‌با مصدومیت زاکارلی، شانس در کنار هم قرار دادن این بازیکن با آنتونیونی و تاردلی را از دست میدهد . بیرزوت اینطور فکر میکندکه این سه ، بهترین ترکیب‌ممکن برای خط هافبک تیم ملی هستند .

با مصدومیت‌بتگا، بیرزوت به روسی دلبسته بود . ولی گلزن اول ایتالیا هم با یک زانوی باد کرده بعد ازمسابقه یکشنبه ، از لیست نفرات نامزد تیم ملی برای بازی امشب بیرون رفت .

تغییر دیگری که بیروزت بدان دست زده ، مربوط به خط دفاعی است . در این جبهه او آلدو مالدرارا‌جانشین آنتو نلوکوکوردو نموده است . کوکوردو خود از حضور در بازیهای ملی عذر خواسته است .

تیمهای ملی ایاتلیاوفرانسه درست ٤۰ سال پیش‌درآستانه مسابقه‌های جام جهانی سال ۱۹۳۸ در فرانسه ، یکباردیگر درحالیکه هردو برای جام جهانی برگزیده شده بودند، در یک دیدار تدارکاتی باهم روبرو شدند که‌نتیجه مسابقه بدون گل مساوی ، به‌دست آمد. اما شش ماه بعد ازآن دیدار ، ایتالیا در خودفرانسه قهرمان جهان شد .

آرایش‌تیم فرانسه

با چنین سابقه‌ای ، ایتالیا و فرانسه امشب بازهم باهم دیدار میکنندو میشل هیدالگو مربی تیم ملی فرانسه،آرایش تیم خود را برای این مسابقه به این شرح‌اعلام داشته‌است:

آندرمری‌ـ ماکسیم‌بوسیس، ریو ، ماریوس ترزور ،ژرارد ژانویون ـ دومنیک باتنی ، گی‌یو ، میشل‌پلاتینی ـدالجر، برنارد لاکومب ، رویه .

غایب بزرگ در ترکیب تیم ملی فرانسه‌دومینیک روشتو، مهاجم سرشناس تیم سنت‌اتین است. همچنین از نبود دیدیه‌سیکس گوش چپ ثابت فرانسویها و عضو تیم لانس نیز نبایدغافل‌شد . بعقیده‌مربی تیم ملی فرانسه ، این هردو بازیکن در حال حاضر در فرم بدنی ایده‌آل بسر نمیبرند .

در یک نگاه کلی به تیم ملی فرانسه ، باید اذعان داشت که این تیم در سال‌های اخیر پیشرفت بسیار داشته است. در بیست‌وچهار مسابقه اخیر خود ، فرانسویها ۱٦ برد، ۵ مساوی و فقط ۳ شکست داشته‌اند .

تیمهای ملی‌ایتالیاوفرانسه، امشب بعد از ۱۲ سال بدیدار هم میروند . نتیجه آخرین مسابقه دوتیم نیز، یکمساوی بدون گل بوده است .

فرانسویها با«کونکورد» به‌آرژانتین میروند

مقامات فدراسیون فوتبال فرانسه اعلام کردند ، تیم ملی فوتبال این کشور به‌احتمال بسیار دریکی از دو روزسوم یا چهارم خرداد آینده بوسیله یک هواپیمای«کونکورد »، از پاریس بسوی بوئنوس آیرس پرواز خواهد کرد .

تیم‌ملی فوتبال فرانسه درمسابقه های جام جهانی آرژانتین در گروه اول با آرژانتین، مجارستان‌وایتالیا مبارزه دارد . اما قبل از اینکه تیم فرانسه راهی آرژانتین بشود ، در مسابقه تدارکاتی شرکت خواهد نمود .

برنامه دیدارهای تدارکاتی تیم ملی فرانسه بدین‌شرح است :

چهارشنبه ۱۹ بهمن (ناپل): ایتالیا ـ فرانسه
چهارشنبه ۱۷ اسفند (لیسبن): پرتقال ـ فرانسه
شنبه ۱۲ فروردین (پاریس): فرانسه ـ برزیل
پنجشنبه ۲۱ اردیبهشت (لیل): فرانسه ـ ایران
جمعه ۲۹ اردیبهشت (پاریس): فرانسه ـ تونس

با تصمیم کمیته فنی فدراسیون کشتی :

چهارشنبه‌ها روز کشتی باقیماند.

کشتی

● دومین جلسه کمیته فنی کشتی ایران‌بعد از ظهر دوشنبه گذشته با حضور محمد خادم رئیس فدراسیون و اعضای آن عباس حریری ـ امیرحمیدی ـ پرویز سیروسپور ـ رحمت‌الله غفوریان ـ منصور رئیسی ـ ناصر گیوه‌چی ـ محمد فرهنگدوست ـ حسین ملاقاسمی ـ منصور بررگر ـ محسن فرموشی و محمود جمالزاده تشکیل شد .

بحث اصلی این گروه گفتگو پیرامون مسائل مختلف و از جمله شرکت در تورنمنت های گوناگون بود . تصمیمات گرفته شده از این قرار است :

● تیم کشتی شهرری که قبلا تقاضا کرده‌بود بعنوان تیم منتخب ایران راهی مسابقه های بین‌المللی پاکستان جام قائداعظم گردد،تقاضایش مورد موافقت قرار نگرفت و قرار براین شد پس از پایان مسابقه های انتخابی ، تیمی مرکب از جوانان بهمراه تیم فرنگی بسوی پاکستان اعزام شود .

● در مورد شرکت کشتی‌گیران فرنگی ایران در مسابقه‌های بین‌المللی نیکلاپتروف در بلغارستان و پادوبنی در شوروی نیز تصمیماتی گرفته شد . برای بلغارستان ۵ کشتی‌گیر و برای شوروی ۳ کشتی‌گیر انتخاب خواهند شدکه‌این گروه ۸ نفره طی مسابقه های انتخابی که از روز شنبه ۲۲ بهمن ماه در تالار بدمینتون انجام میشود دستچین خواهند شد .

● برای تدارک بازیهای آسیائی ۱۹۷۸ بانکوک و دفاع از عنوانهای قهرمانی دوره گذشته بازیها مسئله کشتی‌گیران عضو نیروهای مسلح‌شاهنشاهی مطرح شد. قرار براین گردید که فدراسیون کشتی برای در اختیار گرفتن دائمی این گروه کشتی‌گیران تاپایان بازیهای آسیائی از نفرات یاد شده بعنوان مامور در فدراسیون کشتی استفاده کند که‌دشواری علیرضا سلیمانی که برای شرکت در مسابقه های تفلیس انتخاب شده بود ولی بخاطر آماده نشدن مرخصی از سفر محروم شد، تکرار نشود .

البته این طرح را فدراسیون کشتی برای‌قبولی تسلیم دبیرکل سازمان ورزش ایران، تیمسار سپهبد نادر جهانبانی خواهد کرد تا در صورت پذیرش‌این مشکل مرتفع شود .

● در این جلسه پیشنهاد کشور سنگال دائر بر اعزام یک مربی ایرانی نیز مطرح شد وفدراسیون اعزام مربی موافقت کرد ولی بجهت اینکه این مربی بایستی ۸ماه دیگر بسوی سنگال راهی شوددر موردنفر موردنظر بعدا تصمیم‌گرفته خواهد شد.

●آخرین مسئله مربوط به روز برگزاری مسابقه های لیگ سراسری بودکه مجددا همان‌روز چهارشنبه به اتفاق آراء تصویب شد و چهارشنبه همچنان بعنوان روز کشتی باقی ماندوهم‌چنین‌گزارش سرپرست تیم اعزامی به مسابقه‌های‌بین‌المللی تفلیس تسلیم کمیته‌آموزش و طرح و بررسی شد که به دقت نظر فراوان مسائل را مورد توجه قراردهد.

یک ایرانی نماینده «فیلا» در ترکیه

عباس نمازیان

فدراسیون بین‌المللی کشتی طی تلگرافی به فدراسیون کشتی ، عباس نمازیان داور ممتاز بین‌المللی را برای نظارت در مسابقه های بین ـ المللی جام طیار یالاز انتخاب کرد .

نمازیان که نماینده فیلا در دیدار های بین‌المللی ترکیه میباشد ، طی روز های ۱٤ تا ۱٦ آوریل برمبارزات کشتی گیران فرنگی کار شرکت‌کننده در جام نظارت خواهد کرد .

نمازیان سال‌پیش نیز از جانب فدراسیون بین‌المللی برای نظارت در یک صحنه بین‌المللی انتخاب شده بود .

حالا که صحبت از انتخاب یک ایرانی برای نظارت دریک مسابقه بین‌المللی شد باید گفت چندی پیش نیز فدراسیون بین‌المللی ، منصور صرافیکی دیگر از داوران ممتاز کشتی ایران را برای نظارت در مسابقه های بین‌المللی تفلیس انتخاب کرده بود ، ولی متاسفانه زمانی تلگرام بدست صراف داده شد که تیم ایران بسوی شوروی راهی شده و تا پایان مبارزات زمانی باقی نبود!

برای شرکت در مسابقه های فوتبال «موستاراسکای»

تیم تاج به یوگسلاوی رفت

فوتبال

تیم فوتبال‌تاج دیروز صبح‌جهت شرکت در یک تورنمنت فوتبال عازم یوگوسلاوی گردید .

این تورنمنت که جام «موستار اسکای» نام دارد از روز شنبه ۲۲ بهمن ماه با شرکت تیم های لکوموتیو مسکو شوروی ـ دینامو زاگرب یوگسلاوی‌ولژ یوگسلاوی و تاج ایران آغاز میگردد .

دیدار های این تورنمنت دردو روز برگزار میشود ، به این صورت که در روز اول ٤ تیم حاضر دوبدو به دیدار هم می روند و روز بعد تیمهای برنده دیدار فینال را برگزار مینمایند و تیم بازنده برای مقام سوم مسابقه خواهند داد .

برنامه مسابقه های این‌تورنمنت باین ترتیب است :

● شنبه ۲۲ بهمن : تاج‌ایران ـولژ یوگسلاوی،دینامو زاگرب یوگسلاوی ـلکوموتیو مسکو شوروی .

● یکشنبه ۲۳ بهمن : دیدار فینال ، دیدار ردهبندی .

در تیم تاج ۱۸ بازیکن حضور خواهند داشت از جمله ۳ یار تازه این‌تیم یعنی‌پرویز مظلومی‌ـ رضا رجبی و کمال خلیلیان ، ضمن اینکه حسن روشن وایرج دانائی‌فرد که به ترتیب بدآلمان و فرانسه عزیمت کرده‌اند ، در یوگسلاوی به تیم ملحق خواهند شد.

ولادیمیر جکیچ مربی تاج که هم‌اکنون روز های استراحت خود را در یوگسلاوی (کشور خود) میگذراند ، تاج را در این تورنمنت رهبری خواهد نمود . منصور پورحیدری‌کمک‌او خواهد بود و سرپرستی تیم بعهده پرویز مقدم میباشد .

تاج پس از پایان دیدار های خود دریوگسلاوی احتمالاجهت انجام چند دیدار دوستانه به کشور های ایتالیا ـ هلند و ترکیه خواهد رفت که در این میان فقط حریفان تاج در ترکیه مشخص هستند که ابتدا تاج با تیم تاج ترکیه ، میزبان خوددیدار میکندو سپس بایکی از دوتیم مشهور ترکیه فنرباغچه یا گالاـ تاسرای پیکار خواهد کرد .

تیم تاج جهت آمادگی بیشتر برای ششمین دوره مسابقه های جام تخت جمشید به این سفر دست زده است .

در عکس نفرات اعزامی تیم تاج به تورنمنت یوگسلاوی دیده می شوند . ایستاده ازراست بچپ: پرویزمقدم سرپرست‌تیم ـمحرم ماشری‌ـپرویزمظلومی‌ـجهانگیر کوثری ـ حجت خاکسارتهرانی‌ـ مسعود مژدهی‌ـمصطفی مسلمی‌ـ کمال خلیلیان ـ احمد زرین کمرـ منصور پورحیدری(کمک‌مربی). نشسته از راست به چپ :حسن نظری ـ هادی نراقی ـ آندرانیک اسکندریان ـ شاهرخ مطیعی ـ اصغر حاجیلو ـ سعیدمراغه‌چیان ـ رضا نعلچگر ـ رضا رجبی .

حرمت قانون را زیر پا نگذارید

قانون و مقررات ، حافظ نظام اجتماع است و پاسداران قانون ، وظیفه‌ای خطیر و مسئولیتی سنگین برای حراست نظم اجتماع دارند .

زندگی فردی را میتوان بی‌هیچ نظم وضابطه‌ای ادامه داد. یک فرد، مادام که تنهاست واز اجتماع آدمیان دور است، برای خودش زندگی میکنند و نظامات و قواعدی جز قوانین فردی خودش بروی حاکم نیست، اما جامعه قواعد و مقرراتی دارد که بانظم خاصی وضع شده وهر کسی زندگی در اجتماع را پذیرفت تبعیت از نظامات اجتماعی راهم الزاما پذیرفته است.

این اصل‌کلی و عمومی که‌درهر اجتماع سالمی حاکم است متاسفانه در جامعه شهری‌ما بکلی فراموش شده و شهروندان ما، چه آنها که مامور دولت و ملبس بلباس قدرت هستند وچه آنها که‌از لباس قدرت برهنه‌اند ، چنان نسبت برعایت مقررات و قوانین اجتماعی بیگانه‌اند که گوئی اصلا قوانین و مقرراتی وجود ندارد !

اگر این ادعا بنظرتان‌مبالغه می‌آید یکروز تصمیم‌بگیرید که فقط شاهد وقایع روزانه‌باشید و بی‌قانونی و عدم رعایت مسئولیت ها رادرهمان یک روز یادداشت کنید، دفترشما سراسر سیاه خواهد شد ودر پایان‌روز باهمه‌عقیده‌مخواهید شد که اجتماع ما یکی از بی‌قانون ترین جوامع است !

ای فکر میکنید که ما قانون ومقرراتی نداریم ؟پاسخ‌اینست که‌کمتر کشوری در دنیا (اعم از متمدن و غیرمتمدن) وجود دارد که فاقد مجموعه های قانونی آن بپای مجموعه‌های قانونی کشور ما برسد . مجموعه های متراکم قانونی ما آنقدر فشرده است که هیچ قاضی ، وکیل و حقوقدانی نمیتواند ادعاکندکه‌از مجموعه های قانونی کشورمان بخوبی آگاه است و گاه در مورد یک امر واحد ، آنقدر قوانین ناسخ و منسوخ وجود دارد که هر متخصص حقوقی را هم گمراه میکند.

پس دردما ، درد نداشتن قانون نیست ، قانون بر روی کاغذ ، دردکسی را دوا نمی‌کند واگر فریاد مردم بلند است ، فریاد عدم‌اجرای‌قانون وتبعیض‌در اجرای قانون‌است، نه‌درد بی‌قانونی .

مسئله عدم اجرای قانون‌و ضعف دادگستری ، یکی از اساسی ترین مشکلات اجتماعی ماست . اگر یکنفر حوصله کند واخبار همین یکماهه اخیر را از روزنامه ها استخراج نماید میزان اختلاس ، دزدی وسوء استفاده های اعلام‌شده از مرز میلیارد میگذرد . فقط ظرف هفته گذشته ، رقم سوء استفاده در یک وزارتخانه و بنظر شما این سوء استفاده یک شرکت کشتیرانی دولتی‌که در روزنامه ها اعلام‌شده بود بالغ برصدها میلیون ریال بود .

ها واین فساد دائم‌التزاید به خاطر نبودن قانون است ؟ پاسخ ، مسلما منفی است .درد اصلی ، عدم اجرای‌قوانین و مجهز نبودن قوه قضائیه به ابزارکار است . متاسفانه دادگستری‌ما ، ضعیف وناتوان شده است و قدرت برابری و

دکتر محمودمعینی‌عراقی
وکیل‌دادگستری

مقابله بادزدان و جانیان را از دست داده‌است .دادگستری ما، تله کوچکی شده است که جزموشهای خانگی و ریز را نمیتواند صید کند .موشهای بزرگ ،بدون ترس از تله ، گستاخانه جولان میدهند و دادگستری ، یارای برابری با آنها را ندارد .

درهمه جای دنیا ، احترام بقانون بخاطر فرهنگ وتربیت مردم و اقتدار قوه قضائیه است که کسی بخود اجازه تجاوز بحقوق عمومی رانمی‌دهد، ولی باکمال تاسف ، فرهنگ ما از آموزش روحیه اطاعت نسبت به قانون عاجز است ووقتی از دادگستری ما نیز قدرت قانونی سلب شده باشد چه‌باقی میماندجزگروهی از متجاوزین‌و متجاسرین‌که‌هر روز برتعدادشان افزوده می‌شود ، و آنچه برای آنها مطرح نیست منافع مردم ونظام اجتماع است ؟

در این راه ،سازمان های عمومی جلوتر از مردم حرکت میکنند و نقض قانون در سازمان های عمومی آنقدر فراوان است که متاسفانه ، «روحیه قانون‌شکنی» ،روحیه رایج و غالب است .

برای مثال ،همین شهرداری تهران را در نظر بگیرید . آنقدر موارد قانون شکنی و تخلف از قوانین‌در این دستگاه وجود دارد که انسان فکر میکند شهرداری اصولا تابع قوانین مملکتی نیست !

در مورد همین طرح های جامع و مسئله داخل محدوده و خارج محدوده ، شهرداری ها چه بودجه‌های عظیمی را تلف کردند و چه خسارات و زیان های سنگینی که برای مردم فراهم نکردند و نتیجه‌آن چه شد ؟ این هرج‌و مرج ساختمانی و این مشکلات‌دایمی مردم، که بزحمت‌در تمام‌کشور چندنفر را بنوان پیدا کرد که از شهرداری راضی باشند !

آیا شهرداری‌ها هرگزتوضیحی بمردم داده‌اند و آیا شهرداری ها هرگز بفکر افتاده‌اند که ترازنامه خود را منتشر کنند؟ وآیا شهردای ها هرگز فکر کرده‌اند که قوانین و مقررات را باید احترام کرد ؟ وضع سازمان های دیگر نیز کم و بیش بهمین‌گونه است .حرمت وقدرت های قانون در شهرما کم نشده ، بلکه چنین بنظر میرسد که متاسفانه بکلی ازبین رفته است . هر یک ازسازمان های عمومی را که مورد نظر قرار دهید ، می‌بینید که‌خود رانابع قوانین نمی‌دانندو هرچه میخواهند میکنند.بااین روحیه وطرزکار، مردم را نیز بچاره قانون شکنی سوق میدهند و متاسفانه‌هیچکس‌بفکردادگستری وتقویت قدرت قانونی آن نیست.

قوه قضائی کشور با محدودیت بودجه و از میان رفتن اقتدارات قانونی آن ، در حد یک اداره قرار گرفته وشاید تنها همت مردان‌قانون در جبران این وضع موثر باشد . اما اسفبار است گفته شود که‌مردان قانون‌در رخوت افتاده‌اند ،آنها از گفتن خسته واز نوشتن نومید شده‌اند و همین دوهفته قبل بود که در صفحه‌قضائی روزنامه‌اطلاعات، یکی از اساتید حقوق کشور، باتاسف اعلام داشت که ارزش نوشته هاوانتقادات دلسوزانه، درحد اعلامیه های کمیته‌حمایت از مصرف کننده ، بی‌ارزش شده است! نوشته های مردم راوقعی نمی‌نهند و انتقادات منصفانه را پاسخی نمیگویند. مردان قانون گوشه نیشین شده‌اند، و چه فرصتی نیکوتر ازاین برای آنها که دنبال فرصت هستند!

مشاور حقوقی

علی‌نوری‌ـ وکیل‌دادگستری

چگونگی صدور گواهی حصروراثت درشوراهای داوری

سئوال از بانو اقدس حسینی «تهران»:

پنج‌ماه از تاریخی‌که شوهرم فوت‌نموده میگذرد. او کارمند وزارت‌دارائی بودو بجزمن، ازفامبرده دوفرزندباقی‌مانده است که هردو دخترند هنوز ازدواج نکرده‌اند ، شوهرم هیچ‌نوع ملک‌و مستغلی نداشته و تنها دارائی او، مقداری اموال منقول و مقداری موجودی بانکی است‌که موجود میباشدو جمعا ۴۰۰ هزار ریال ارزش دارد، بعداز فوتش ، به‌اداره شوهرم رفتم تاحقوقش رادریافت کنم،بمن گفتندباید انحصار وراثت‌بگیری به دادگستری رفتم، گفتند کارمانیست ،باید کجابروم وچه‌کار بکنم ؟

جواب :

آنطور که‌از نوشته‌شما پیداست ، مجموع دارائی شوهر متوفی شما کمتر از پانصد هزار ریال (۵۰هزار تومان)میباشد و طبق‌بند ۴ماده ۱۱قانون شورای داوری مصوب ۲۸ر۳ر۲۵۳۶ در صورتیکه بهای ترکه، بیش‌از پانصد هزار ریال نباشد، برای اخذگواهی‌انحصار وراثت‌باید به‌شورای داوری محل خودتان (محلی‌که آخرین اقامتگاه شوهرتان بوده) مراجعه کنید. البته همراه درخواستی‌که میبنویسید باید شناسنامه متوفی یاخلاصه‌رونوشت گواهی‌فوت‌اوو‌همچنین‌رونوشت‌شناسنامه خودو دوفرزندتان و برگ استشهادی مبنی برفوت شوهرتان را ضمیمه کنید، بعدازاخذگواهی انحصار وراثت، با مراجعه به وزارت دارائی ،برای‌شما حقوق‌وظیفه برقرار خواهدشد،بهمین ترتیب با ارائه گواهی حصروراثت به‌بانک مربوطه موجودی بانکی ، بین ورثه‌تقسیم خواهدشد.

●●●

سئوال ازخانم مهناز ـ ح «تهران»:

۴ سال است که باجوانی که‌از همکلاسی‌های دانشگاهی من بود ازدواج کردم ،درطول این‌مدت ماصاحب دو فرزند شدیم و زندگی آرامی داشتیم .

تا این‌که ازمدتی پیش یک‌نوع ناآرامی درخانواده به وجود آمد. موضوع ازاین‌قرار است‌که برطبق اطلاعاتی که کسب کردم وباتوجه باوضاع واحوالی که وجود دارد ،شوهر اینجانب عاشق دختر جوانی شده‌و از قرار معلوم باهم ازدواج کرده‌اند وازدواجشان نیز دریکی از محاضر به ثبت رسیده است حتی همسرم برای نامبرده آپارتمانی اجاره کرده است فعلا شوهرم هفته‌ای چندشب بمنزل نمی‌آید و هروقت میگویم شب کجا بودی ؟میگوید بیمارستان کشیک بودم .بهرحال در شرائط بسیار بدی هستم .چگونه میتوانم ازحیث قانونی ، از حق خود دفاع‌کنم ؟

جواب :

اولا متاسفیم‌که شوهر تحصیلکرده‌ای چون شوهرشما، بعد از۴ سال ازدواجش وبادارا بودن دوفرزند ، بدون هیچ مجوزی باشخص دیگری ازدواج نموده. بهرحال چنانچه ماوقع، همان باشدکه شما نوشته‌اید عمل شوهرشما مطابق مواد ۱۶ و۱۷ قانون حمایت خانواده مصوب بهمن ۲۵۳۳ جرم محسوب میشود شما میتوانید باتقدیم مدارکی که‌دال‌بر حقانیت‌ادعای شما باشد، بخصوص بایافتن دفترخانه‌ای‌که ازدواج آنها رابه ثبت رسانده ،ازطریق دادسرا، علیه شوهرتان اعلام جرم نمائید .مضافا باین‌که قانونگزار برای هرمرد زن‌داری که‌بدون

بقیه‌در صفحه ۱۲

ضابطان دادگستری ومشکلات مردم متظلم

رئیس دادگاه تربت‌جام
محمدرضا خسروی

مدتی است بحث نواقص ونارسایی های دادگستری ، بحث روز محافل حقوقی است و بخصوص در صفحه حقوقی روزنامه اطلاعات ، بار ها این بحث بمیان آمده است ، در این میان ،برخی صاحب‌نظران، پی روی مشکلاتی چون کمبود حقوق‌قضی بعنوان مشکل اساسی دادگستری انگشت گذاشته‌اند ، به‌عقیده من ، چنین تعبیری درست نیست ،زیرا گیریم که وزارت‌عدلیه در ماه به هرقاضی حداقل ده هزار تومان حقوق بدهدومشکل مسکن و دیگر گرفتاری های مادی او رانیز حل‌کند،اما باین کار، متاسفانه فقط مشکل قاضی حل میشود در حالیکه مشکل مردم وکسانی که بعنوان «متظلم» جلوی میز قاضی می‌ایستند‌همچنان لاینحل میماند . دلیلش روشن است :

قاضی ، در تشکیل و ختم هرپرونده‌ای مقدم مع‌الغیر است وبه تنهائی حاکم بر سرنوشت کار نیست . یعنی کار مردم در یکطرف قرار داردو ژاندارم و پاسبان و قاضی ، «مجموعا» درطرف دیگر .

در همین‌جا اضافه کنم که همکاران ما در شهربانی و ژاندارمری « بعنوان ضابطان دادگستری »، هرچند بی غرض‌و هرچند خوب‌کار کنند، اماوقتی که قانون، حرکت و عکس‌العمل آنها راتابع اراده دستگاه مستقل دیگری قرار داده ، در کار قاضی بمقدار زیادی اختلال بوجودمی آورد .منباب مثال، یک‌جرم بسیار بی‌اهمیت و روزمره مثل ایراد ضرب وارد نظر بگیرید. شاکی در روز حادثه بقاضی مراجعه میکند، باعریضه‌ای در دست، که فلانی اورا مضروب ساخته است .قاضی ، او و شکوائیه‌اش را میفرستد بشهربانی یاژاندارمری . ازاین پس ، قاپرونده برگردد ، هرچند روز که طول بکشد قاضی دخالتی در کندی و سرعت کار ندارد ،و هفته بعد که پرونده برمیگردد ، قاضی‌در راه رسیدگی بدلایل شاکی «که‌گفته‌است فلانی مرا در حضور احمدتو محمود زده است » برای حضور شهود اخطار هایی صادر و بمراجع انتظامی ارسال میدارد ،و باز پرونده درگرو برگشتن اخطاریه ها است .

یکروز ،یک‌هفته ،وگاه چندماه ! پس‌از این‌که اخطاریه‌ها از راه میرسد مشاهده میشود که ابلاغ اخطاریه‌ها بروفق مقررات قانونی نیست .پس، مجدداعودت داده میشود و برقاضی است‌که بنشیند و صبر پیش گیرد تاکی اخطاریه‌ها برگردد! اما بهرحال اخطاریه‌ها برمیگردد اما این بار ، مطلع حاضر نمیشود !

ازاین پس قاضی هر روز دستور می دهد که طرف راجلب کنید و بگیرید ،و ضابط جواب میدهد که‌در شهر شناخته نشده است که‌باز ، این کندی کار در دستگاه های ضابط هم علل بخصوصی‌دارد، از جمله کمبود واقعی پرسنل و تحمیل ملاحظات شخص مامور و امثال ذالک !

پس اگر واقعا درپی اصلاح کار دادگستری باشیم ، باید نخست از یاران دادگستری ، از ضابطان ومامورا ن غیر قضایی شروع کنیم‌تابه‌گرفتاریها ومشکلات و کمبود ها و نقاط ضعف آنان برسیم و همین که ازاین مقوله فارغ شدیم ، این بشارت هست که کار دادگستری خودبخود حل خواهدشد.

میشه؟ نمیشه!
واقعاً نمیشه گذشت...!

پروازهای باشکوه وراحت ما به لندن
هر روز ساعت ۷/۵ و ۱۰/۵ صُبح
در اختیار شماست

آژانس مسافرتی شما به شما خواهد گفت
هر روز ساعت ۷/۵ صبح یک پرواز راحت
بدون توقف که مبدء آن تهران است،
یک انتخاب از میان ۱۶ پرواز هفتگی
و هر بار خوش آمد گرم همیشگی
خوشحالیم از این که
شما با ما پرواز میکنید.

برای کسب اطلاعات بیشتر با آژانس مسافرتی خود و یا «بریتیش ایرویز» تماس حاصل فرمائید.
تهران ـ خیابان شاهرضا،
شماره ۸۷۴ تلفن: ۹ـ۳۷۰۱۰۵
آبادان ـ سان شاین ارکد،
شماره ۲۷/۲۸ ـ تلفن: ۳۱۱۵۴ـ۳۲۴۷۱

British airways
ما با هم پرواز خاطره انگیزی خواهیم داشت

تورهای نوروزی
پرس توریست

مدت تور	مسیر	تاریخ حرکت	قیمت به تومان
۱۵ روز	لندن	۲۵-۲۶-۲۷ ۲۸ اسفند	۷۵۷۰
۱۵ روز	لندن - پاریس - رُم	۲۳-۲۴-۲۵ ۲۶-۲۷-۲۸ ۲۹ اسفند	۷۸۵۰
۱۴ روز	هنگ کنگ - بانکوک - پاتایا *	۲۶-۲۷-۲۸ ۲۹ اسفند	۷۹۹۰
۱۵ روز	هنگ کنگ - توکیو - بانکوک *	۲۶-۲۷-۲۸ ۲۹ اسفند	۱۲۵۰۰
۱۵ روز	رم - پاریس - لندن	۲۰-۲۱-۲۲ ۲۳-۲۴ اسفند	۷۸۵۰
۲۱ روز	دهلی، تاج محل، هنگ کنگ، توکیو، سنگاپور، بانکوک *	۲۶-۲۹ اسفند	۱۴۲۵۰
۲۲ روز	نیویورک - واشنگتن - سانفرانسیسکو لاس وگاس - لوس آنجلس - میامی - لندن	۲۵-۲۶-۲۷ ۲۸-۲۹ اسفند	۱۴۹۵۰

اقامت در هتلهای درجه یک باصبحانه وگردش * نهار
برای دریافت جزئیات برنامه خواهشمند است به
آژانس پرس توریست خیابان ایرانشهر چهارراه ثریا
تلفن ۸۳۲۶۰۶ـ ۸۳۲۶۰۵ـ ۸۲۹۷۷۳ـ ۸۲۴۱۵۷ـ ۸۲۷۹۱۳
مراجعه فرمائید.
جهت رزرو جا فقط تا ۱۵ اسفند فرصت دارید

ن م و ن ه فردا

ادولف هیتلر

نوشته: جان تولند

ـ۷۲ـ

یك نویسنده امریکائی بنام «لودول دنی» چندروز پس از شرکت در یکی از اجتماعات هیتلر چنین گزارش داد: «او شخصی خارق‌العاده است. سخنرانی او کوبنده و مختصر بود، او دائما دستهایش رابازو بسته میکرد. موقعی که من‌چندلحظه با او تنهابودم اوبزحمت‌آدم عادی بنظر میرسید. چشمهایش برآمده، دستهایش عصبی و سرش لرزش عجیبی داشت». «مطمئنا زندگی خصوصی او عادی نبود.» او هنوز در همان ساختمان کثیف خیابان تیرش‌زندگی میکرد اما اطاق بزرگتری اجاره کرده بودکه گرچه اثاثیه محقری‌داشت ولی به‌سردی اولی نبود.

بهنای آن حداکثر۳متر بودو سرتختخواب روی تنها پنجره کوچك اطاق‌قرار گرفته بودکف اطاق بامشمع کهنه و ارزان قیمتی مفروش شده بودروی دیوار مقابل تختخواب یك قفسه باسمه‌ای جای‌کتاب نصب شده‌وروی دیوار چند تصویر ونقشه آویخته شده بود. قفسه‌های فوقانی کتابخانه از کتاب هائی در مورد جنگ‌جهانی، تاریخ آلمان، یك‌دائرةالمعارف‌مصور، تاریخی از فردریك کبیر، بیوگرافی واگنر بقلم هوستون استوارت چمبرلین، خاطرات استفن‌هدین، برگزیده‌ای از اساطیر پهلوانی، تاریخ‌جهان اثر یورك‌فن سوارتنبرك وکتابی تحت عنوان‌نقشه‌های جغرافیائی پرشده بود.قفسه تحتانی‌بگفته هانفشتانگل، به کتابهای داستان، مجموعه‌ای از آثارنیمه‌پور نوگرافی، اثرادوارد فوش (یك‌یهودی) وکتاب تاریخ هنر عاشقانه اختصاص یافته بود، فرآریشتر که اطاق را به هیتلر اجاره داده بود مستاجرش رافوق‌العاده عبوس یافت.

«گاه هفته‌ها میگذرد واو مثل این‌که قهر است وکلمه‌ای باماحرف نمی‌زند اوطوری بمانگاه میکندکه گویاوجود خارجی نداریم.» اوباوجودیکه اجاره‌اش رابموقع و پیشاپیش‌پرداخت میکرد «تیپ بوهمی واقعی‌بود»، «فرا» هیتلر را مورد بخشش قرار میدادچون او خیلی زیبابود،وبه هیتلر اجازه‌میداد که‌از پیانوی اوکه‌در راهروبودواستفاده کند.

او به سادگی اسپارتیها زندگی میکردو هدم دائمی او سك‌بزرگی‌بنام ولف‌بود. اززنان رابطه‌اش بافوشزل در جنك‌او به آن وفاداری که در سگها یافت میشود احتیاج‌و درك بی‌نظیری از آنها داشت» بعضی از سگها احمق هستندوبعضی بقدری باهوش که‌دل آدم‌برایشان تنك میشود. دراین اطاق رنك و رورفته‌او بایستی به‌مادرش ومرك غم‌انگیز او زیادفکر کرده باشد. چه اوهمان سال‌شعری دراین باره تحت عنوان«بو فکر کن» سرود. این‌شعر جدا ازسانتی‌مانتالیسم دقیقا روشنگر است:

هنگامیکه مادرت پیرتر شده‌است
و تو بیشتر پابه سن گذاشته‌ای
هنگامیکه چیزهای راحت‌وبی زحمت
تبدیل به باری سنگین میگردند
هنگامیکه چشمان عزیز ووفادارش
همچون پیشترها با امیدبه زندگی نمی‌نگرد
هنگامیکه پاهایش ناتوان گشته‌اند.
و دیگر نمیخواهند اوراراه ببرند
بازویت راتکیه‌گاهش گردان
با خوشروئی و شادی همدمش باش
روزی خواهدرسید که توگریان
او را در واپسین سفرش مشایعت خوامی نمود.
اگر از تو سئوالی میکند پاسخش‌ده.
و اگر دیگربار پرسید نیز
و اگر باز هم پرسید بازسخن‌بگو
نه باخشم بل‌با آرامش مهربانانه
و اگر گفته‌ات راخوب درك‌نکرد
باخوشی همه چیز را توضیح‌بده
ساعتی فرا خواهد رسید، ساعتی تلخ
که او با دهان فروبسته‌اش دیگر سئوالی نخواهد کرد.

در جامعه اشراف

هیتلر بنابتصدیق خودش در جوانی آدمی منزوی بودو کمتر به جامعه نیاز داشت. ولی پس‌از جنك دیگرنمی‌توانست تنهائی راتحمل‌کند. گرچه اطاقش‌مامن تنهائی وزندان بود. او زندگی ثانویش رادرکافه‌ها، سالنها، قهوه‌خانه هاو سالن های آبجوخوری مونیخ‌میگذرانید. پاتوق او کافه دیشارد«جنب تئاتر عمومی» چایخانه کارلتون (میعادگاه نخبگان در خیابان پرینز و کافه هك در خیابان گالری بود.

هیتلر برای مادرش شعر سرود

چگونگی صدور گواهی حصر وراثت در شوراهای داوری

بقیه‌از صفحه ۱۱

رضایت همسر اول خودویابدون تحصیل اجازه از دادگاه، مبادرت به ازدواج مجدد نماید، حبس جنحه‌ای از ٦ماه الی یکسال مجازات تعیین نموده استو خاصی هم‌که باعلم به متاهل بودن همسر شما به‌عقد ایشان در آمده، ونیزعاقدی که صیغه عقدراجاری ساخته مجرم محسوب میشوند. البته با شکایت شما، به صحت ازدواج آنها خللی وارد نمی‌آید اما علاوه بر تعقیب کیفری آنها، اگرقصد طلاق‌داشته باشید، دادگاه حکم به طلاق شما همسرتان میدهد.

●●●

سئوال از رضا حسینی ـ بابل:

همانطورکه میدانید، درشمال بارندگی زیاد است. اخیرا همسایه من ناودان منزل خودرابطرف منزل اینجانب نصب نموده و هرچه باران میبارد داخل حیاط مسکونی من میریزد وازاین عمل همسایه تاکنون خساراتی نیز باینجانب واردشده و هرچقدر بایشان تذکردادم، موثرواقع نشده و در جواب میگوید این حق‌قانونی من میباشد، تکلیف من چیست وچگونه میتوانم ازمزاحمت های همسایه جلوگیری کنم؟

جواب:

مطابق ماده ۹۹ قانون مدنی، هیچکس حق ندارد ناودان خودرابطرف ملك دیگری بگذارد یاآب باران ازبام خودبه‌بام یا ملك‌همسایه جاری‌کند ویابرف بریزد مگربه‌اجازه او. با توجه‌باین که شما همانطور که‌از مفاد نامه‌تان پیداست‌چنین اجازه‌ای به همسایه خود نداده‌اید. لذاعمل ایشان برخلاف قانون‌بودهو اگر فکر میکنید درنتیجه عمل همسایه،خساراتی بشما واردآمده میتوانید به‌دادگاه صلحیه مراجعه نمائید مضافا باین‌که چنانچه این‌عمل‌ادامه یابد، قانون، این اجازه رابشما میدهدکه همسایه خودرا بعنوان ایجاد مزاحمت، تحت پیگرد قانونی قرار دهید.

●●●

یك پاسخ کوتاه:

خانم فرخنده محمدی‌فرد «همدان ـ دبستان‌ابن‌سینا»:

آنطورکه شما مرقوم داشته‌اید، این‌یك نظر پزشکی است، لابد نظر پزشك اولی، احتمال به‌ه‌ شدن پرده گوش بوده، بهرحال گواهی پزشکی‌که صادر شده‌میر مبنای‌مشاهدات و معاینات پزشك مربوطه بود، ولی گواهانی که‌در مراحل تحقیق برخلاف‌واقع شهادت داده‌اند، (البته چنانچه بتوانید این امر را ثابت کنید) قابل تعقیب میباشند وقانون مجازات عمومی برای کسانی‌که شهادت‌کذب دهند مجازات تعیین نموده‌است. همچنین میتوانید شخصی راکه بدوا شکایت صوری طرح کرده، بعنوان مفتری، ازطریق‌دادسرای محل تحت تعقیب قانونی قرار دهید.

آگهی مزایده

اداره فروش گمرکات منطقه خوزستان کالای متروکه مشروحه زیر

ردیف مقدار کالا	نوع کالا	وزن تقریبی	نام گمرك	بارنامه و قبض انبار	تاریخ ورود	بخش	نام کشتی	شماره قبض	نام انبار
۱ـ ۵۷ بسته	تیراهن بسایزهای مختلف	۱٤٦۵۰۰	خرمشهر	۳۵۷	۱۹ر٦ر۳۵	٤۳ر٤٤	آتناسیا	۲۲۷	وجد
۲ـ یک صندوق	ماشین صنعتی تعرفه ۱۹ر۸۵ الف	۱۱۵	=	۱۸۱	۳۰ر۳ر۳۵	۲۰۹	شوگرکارپر	ـ	افشار
۳ـ ۳۵ کارتن	لوازم برقی (تابلو تقسیم برق)	۸۰۰	=	ـ	ـ	ـ	ـ	ـ	اضافه انبار افشار
٤ـ ۷۵۰ کیسه	سولفورسدیم تعرفه ۲۸ر۳۵ الف	۳۷۷۵۸	=	٤۰۱	۸ر۵ر۳٦	ـ	اریاپاس	ـ	محوطه فیلیه
۵ـ یک رول	آهن ورق	٤٤۸٤	=	٦۰	۲۹ر۱ر۵۳	۱۲۲ر۲۸	القادسیه	ـ	نوری
٦ـ یکصد کارتن	جعبه تقسیم برق ساخت آمریکا	۳۰۰	=	ـ	ـ	ـ	ـ	ـ	اضافه انبار افشار
۷ـ ۳بسته	ورق‌های فلزی اهن ورق‌قع‌اندود	٤٦٦۸	=	٦۵۳	۱٤ر۱۰ر۳۵	۹۰	اریاسام	۸۹	نجارپور
۸ـ ۱۷ صندوق	لوازم تراکتور	۱٦۰۰۷	=	۱۹۰	۲۰ر۳ر۵٤	۲٦۷	فلیین برزیدینترکا،	۳	خواجه
۹ـ ۵۹ نگله	آهن ورق زنگ زده کج ومعوج غیر قابل شمارش	۲۵٦۸۲	=	٦۱۹	۲ر۱۰ر۵۳	۲	الکس پولی	ـ	ایلامپور
۱۰ـ ۲۲ صندوق	قطعات ماشین آلات صنعتی	٦٦٤٦۷	=	٤۲۲	۱٦ر۷ر۳۵	۷۱ر۷۲	الکاجاکوپ	۲٤۹	انبار شماره ۹ وجد
۱۱ـ یکصندوق	قطعات ماشین آلات صنعتی	۳٤۵٤	=	٤۲۲	۱٦ر۷ر۳۵	۹۵	الکاجاکوپ	۲٤۹	=
۱۲ـ یکدستگاه	اتومبیل سواری بنز ۲۸۰ چهار در هشت سلیندر، دنده اتوماتیک	۱٤۹۵	=	ـ	ـ	ـ	ـ	ـ	انبار یک خانیان
۱۳ـ ٤۸ بسته	آهن ورق زنگ‌زده بضخامت‌های مختلف به سایز ـ ۱۰۰۰ × ۲۰۰۰	بندر شاهپور	ـ	ـ	ـ	ـ	ـ	ـ	حوزه ۲
۱٤ـ یک کانتینر	محتوی ٤۷٤ صندوق هر صندوق بوزن ۲۲ کیلو محتوی چهار کارتن یکصد عددی بسته محتوی‌شش عدد قرص عامل ایمنی هگر، امیتلن تعرفه ۲٦ر۲۹ ب	۱۰۸۸۸	بندر شاهپور	ـ	ـ	ـ	ـ	ـ	انبار مهتابی
۱۵ـ ۸۰۰۰ کیسه	محتوی پودر سفید نرم	۷۸۵۰۰۰	=	ـ	ـ	ـ	ـ	ـ	انبار حوزه ۲
۱٦ـ ۷٦ نگله	وسائل استحمام (سردوش وبروس‌حمام)	٤۳۵	=	ـ	ـ	ـ	ـ	ـ	انبار حوزه ۳
۱۷ـ ۲۹ کارتن	محتوی ۱۵۷ عدد دستگاه رنگپاش اسپری‌رول‌تعرفه ۰٦ر۸۵الف	۲۹۰	=	ـ	ـ	ـ	ـ	ـ	=
۱۸ـ ۱۸ پاکت	شامل دانه‌های شفاف وشیری رنگ، قسمتی فله و آلوده بخاك	۱۰۹۰۰	=	ـ	ـ	ـ	ـ	ـ	انبار ۲
۱۹ـ یک کانتینر	محتوی ۲٤ عدد ارابه چهارچرخ آهنی برای استفاده روی خط راه‌آهن همراه بایک کانتینر خالی	۸۹۷۲	اهواز	ـ	۱۹ر۱۱ر۳۵	ـ	ـ	ـ	محوطه
۲۰ـ یک کانتینر	محتوی ۲٤ عدد ارابه چهارچرخ آهنی برای استفاده روی خط راه‌آهن همراه بایک کانتینر خالی	۸۹۷۲	=	ـ	ـ	ـ	ـ	ـ	=
۲۱ـ یک کانتینر	محتوی ۲٤ عدد ارابه چهارچرخ آهنی برای استفاده روی خط راه‌آهن همراه بایک کانتینر خالی	۸۹۷۲	=	ـ	ـ	ـ	ـ	ـ	=
۲۲ـ ۹۹ قرقره	کابل الومنیومی بدون روپوش آبدیده اکثرافرسوده شده	۳۸٤۹۱۲	=	ـ	۱۷ر۲ر۳۵	ـ	ـ	ـ	محوطه سیلو
۲۳ـ هشت رول	محتوی آهن ورق سیاه روغن به سایز ۸۱ × ۱ میلیمتر و ۸۵ × ۷۵ میلیمتر	۳٦۱۰۵	خرمشهر	۸۷۲	۲۸ر۱۲ر۳۵	۱۰	فرانکن فلس	۱۰۷۰	انبارهای عمومی
۲٤ـ ـ	ـــــ	ـ	ـ	ـ	ـ	ـ	ـ	ـ	ترخیص شده است
۲۵ـ ۲۲٤ رول	محصول آهن بدون روکش	۱۰۰٤۰۱	خرمشهر	۱۰۷	۷ر۲ر۳٦	٦٤	کریلو الیر	ـ	نجارپور
۲٦ـ شش رول	آهن‌ورق سیاه روغن به‌سایز سانتیمتر ۱۱۷ × ۱میلیمتر و سانتیمتر ۱۰۰ × ۷۵ میلیمتر	۲۹۰۵۰	=	۸۷۲	۲۸ر۱۲ر۳۵	۸	فراگن‌لین	۱۰۷	انبارهای عمومی
۲۷ـ ۱٤ کارتن	ابزار دستی، جعبه فلزی جای ابزار چرخدار	۱۱۵۲	=	٦۵۵	۱٤ر۱۰ر۳۵	۳۳	کارهن‌هرن‌هوفن	۸۰	خانیان

که کلیه تشریفات قانونی انجام و آماده‌فروش میباشد از طریق مزایده‌با شرایط زیر بفروش میرساند.

الف: طالبین قبل از شرکت در خرید کالا کلیه کالای مورد مزایده‌را از نزدیک بطور کامل رویت وتا اطلاع کامل از کیفیت وکمیت آن ونیز بامطالبه کلیه شرایط شرکت در مزایده وقبول آن برگ پیشنهاد تنظیم.

۱ـ برگ پیشنهاد فرمی است که پیشنهاد دهندگان باید برابر ردیف‌هریک از کالای مورد نظر خود مبلغ پیشنهادی و مبلغ سپرده رادرمحل تعیین‌شده ثبت نمایند بنابراین پیشنهاد دهندگان باید فرم پیشنهاد را همراه با برگ مشخصات قید شده را هرپیشنهاد دهنده پرنموده و امضاء نماید. شرایط شرکت‌درمزایده‌ازدفتر گمرکات خوزستان‌واقع‌درطبقه سوم‌ساختمان

۲ـ ارزش هرقلم کالا در مقابل ردیف همان کالا که در برگ (فرم) پیشنهاد محل آن تعیین شده بدون قلم خوردگی باقلم خودنویس یاخودکار بطور خوانا بصورت رقم عددی و حرفی نوشته شود از قید هرگونه شرط خودداری گردد.

۳ـ نوشتن هرگونه شرط ویامطالب خارج از فرم ومشروط قابل قبول نبوده و پیشنهاد مردود شناخته خواهد شد و نیز پیشنهاداتیکه‌فاقد نام و مشخصات ونشانی پیشنهاد دهنده باشد ویا امضاء در ذیل‌نداشته باشد ویابرگ شرایط باذکر نام و مشخصات و امضاء شده ضمیمه‌پیشنهاد نباشد به‌آن پیشنهاد ترتیب اثر داده نخواهد شد.

٤ـ پیشنهاد دهندگان باید معادل مبلغ پنج درصد ارزش پیشنهادی پیشنهاد مبلغ وشماره فیش را قید نمایند در صورتیکه بجای وجه نقدبرای هرقلم کالا را بعنوان مبلغ سپرده بحساب ۵٤۳۰۰۱ بانک ملی خرمشهر شعبه خیابان شاهپور بنام اداره فروش گمرکات منطقه خوزستان‌پرداخت وفیش بانکی را ضمیمه برگ پیشنهاد نموده ودر ردیف همان کالا در برگ وصول وتبدیل به‌نقد گردد بلافاصله از طرف بانک اقدام و بگمرک‌پرداخت میشود) ضمنا شماره فیش بانکی و در صورتیکه تسلیم ضمانتنامه شماره پرداخت سپرده‌نقدی یاکسر مبلغ نسبت به‌پنج درصد ارزش پیشنهادی ترتیب اثر از طرف بانک بصراحت وبطور روشن و قاطع قید وتعهد گردد (که‌گمرک در هر زمان حتی زمان‌پذیرش پیشنهاد مصلحت دانست که وجه‌ضمانتنامه داده وگمرک از قبول آن پیشنهاد خودداری خواهد شد. ضمانتنامه ودر متن پیشنهاد مقابل ردیف خود قید گردد یادآور میگردد به پیشنهادات فاقد برگ بانکی ویاضمانتنامه مربوطه پرداخت سپرده‌مبلغ پیشنهاد تنظیم شده راهمراه فیش بانکی یاضمانتنامه پنج درصد پرداختی بابت سپرده ارزش پیشنهادی را در پاکت لاک ومهر شده تسلیم‌دبیرخانه گمرکات منطقه بدهند. زمان تعیین شده حداکثر تا ساعت ده صبح روز بعدازساعت ده صبح روز سی‌ام بهمن ماه دوهزار ویانصد وسی‌وشش‌برسد قابل قبول نبوده واز قبول ان خودداری خواهد گردید.

۵ـ پیشنهاد دهندگان باید برگ شرایط شرکت در مزایده نیزبرگهای پیشنهاد باید با ذکرنام وفهرست ونشانی وسایر مشخصات قید شده‌تکمیل وهر دوبرگ (فرم) تعیین برگ شرایط پیشنهادات بامضاء تسلیم کننده‌برسد به پیشنهادات بدون امضاء و مشخصات مذکور ترتیب اثرداده نخواهدشد.

یکشنبه سی‌ام بهمن ماه سال دوهزار وپانصدوسی‌وشش یعنی آخرین روز مقرر قبول پیشنهادات با حضور اعضاء کمیسیون مزایده باز وقرائت خواهد گردید.

۶ـ برگهای شرایط شرکت در مزایده و همچنین برگهای (فرم) شرکت در مزایده و همچنین برگهای شرایط بمنزله قبول کلیه شرایط

۷ـ امضاء پیشنهادات وبرگهای شرایط بمنزله قبول کلیه شرایط

۸ـ پیشنهادات واصله بلافاصله یعنی در رأس ساعت ده صبح روز

۹ـ حضور پیشنهاد دهندگان در کمیسیون مزایده آزاد است.

۱۰ـ برندگان اول ودوم پس از تعیین تصویب کمیسیون از طریق نصب تابلو اعلانات از اداره فروش باطلاع پیشنهاد دهندگان خواهدرسید وسپرده نظرات یاد شده یعنی اول ودوم تاپایان کار تحویل و خروج کالا نگهداری خواهد گردید.

۱۱ـ گمرك در رد یاقبول یک یاکلیه پیشنهادات مختار است و نیز گمرکات منطقه خوزستان مختار است تا ۲۵٪از مقدار کالارا کسر یااضافه نماید.

۱۲ـ هرگونه هزینه احتمالی مانند بارگیری وحمل وسایر هزینه ها باستثناء هزینه نشر آگهی بعهده‌خریداران است وبرنده مزایده باید بمحض اعلام اصابت برنده بودن خرید کالا نسبت به پرداخت بهاء تمام کالا اقدام وبلافاصله بارگیری وحمل وخارج نمایند در غیر اینصورت‌سپرده ماخوذه نفر اول بنفع دولت ضبط ونفر دوم مزایده برنده شناخته و شرایط فوق در مورد آن اجراء خواهد شد ضمنا تاکید میگردد درصورت تاخیر در تحویل وخروج کالا از روز ششم اعلام برنده بودن درتابلو حق انبارداری تعلق ووصول خواهد شد. بنابراین خریدار باید در مدت‌مقرر قانونی کالای خود را تحویل واز گمرک خارج نماید.

م‌الف ۱۳۲۷

آ ـ ۱۰۳٦٦

گمرکات منطقه خوزستان

نیازمندیهای اطلاعات

تلفنهای: ۳۲۸۲۵۷-۳۲۸۴۱۴

آغاز مضمون آگهی‌های اطلاعات تلفنی پذیرفته میشود

Ford
خواستاران فورد تانوس
میتوانند از تسهیلات ویژه‌ای که برای خریداران در نظر گرفته شده است - استفاده نمایند ۸۳۱۷۳۷ - ۸۳۹۹۱۰

مبل و دکوراسیون

سرویس هال چوبی ساخت آلمان وارد شد
جهت دکوراسیون هال و سالن منازل - هتلها- شهرك سازی می‌توانید منحصرا زیباترین آنرا درنمایشگاه برادوی واقع در خیابان کورش کبیر بالاتر از سینما پاسیفیك شماره ۴۳۵ دیدن فرمائید تلفن ۷۰۴۵۷۵

فروش دست اول

خانمها
پالتوپوست
بدون پیش قسط
میدان ۲۴ اسفند اول شاهرضا ساختمان ۳۲۲ طبقه سوم بانک صادرات شرکت خز تلفن ۶۶۵۹۶۹

نیم‌تنه‌های وسترن لوی اشتراوس 14 OZ INDIGO DENIM ۱۵۰۰۰۰ دست که همه از مارک های اصلی تشکیل شده‌اند. سایز ها از ۳۲ تا ۴۶
ادرس:
F.S.A. 350 FIFTH AVE.
RM 5312 NYC.
PHONE 212 - 695 - 1216.
TELEX: SCOUT 426052

یخچال فریزر جنرال الکتریك سایدبای‌ساید ۱۶ و ۲۴ فوت باترانسفور موتور امریکائی تابلو های نقاشی از ۳ ببعد ۶۲۶۴۷۲

لباسهای زنانه خارجی نو بفروش می‌رسد تلفن ۶۸۴۵۴۷

قابل توجه تولید کنندگان- وارد کنندگان و فروشندگان
کفش وکیف وکمر
ما فروش محصولات شما رادر بهترین نقطه تهران به عهده می‌گیریم تلفن ۹۳۴۴۲۵

اطاق غذاخوری نو با کار بسیار ظریف فرانسوی بابرنز استیل لوئی شانزدهم شامل بوفه با رویه مرمرگنجه - میز بزرگ هشت‌صندلی بارویه ابی آسمانی- آئینه‌ساعت شمعدان برنز یک سری یامجزا فوری بفروش میرسد تلفن ۸۹۶۰۴۷

فرش
فرش چینی اعلاء شش متری و ده‌متری، متری ۲۵ هزارریال تلفن ۸۹۶۰۴۷
ا-۱۴۲۱

مبل نو مدرن ایتالیائی چرم خالص ۶ نفره بامیز چرمی مقطوع ۵۵ هزار تومان تلفن ۸۹۶۰۴۷
آ-۱۷۸۲

علاقمندان به فرش یک تخته فرش بزرگ نائین نقش ابریشم از دست بافنده ۲۹۲۰۰۲
آ-۱۳۰۷

کاملا نو نصف قیمت دوربین پولاروید اس ایکس ۷۰ تمام فلز باجلد چرمی تلفن ۶۲۵۹۳۸
۱-۲ آ-۱۸۵۰

تختخواب دو نفره خارجی بسیار شیک فروشی ۶۳۷۲۷۵ و ۶۳۶۲۰۳
ا-۱۸۷۲

نووعالی
اتاق خواب و ناهار خوری ساخت امریکا و مبل هفت‌پارچه ساخت ایتالیا و اسپانیا فوری بفروش میرسد تلفن ۶۸۲۴۸۱ و ۶۸۱۰۸۳

یک دوره روزنامه اطلاعات از سال ۳۲ تا ۵۰ فروشی ۹۷۱۵۱۰ از ۶ ببعد
ا-۱۸۴۷

بعلت مسافرت کلیه اثاثیه منزل و لباس‌های نو و خارجی فروشی بعداز ظهر ها از ۳ الی ۷ شب میرداماد - خیابان اطلسی کوچه نازنین پلاک ۶ همکف

لباسهای نو - زنانه خارجی کورش‌کبیر چهار راه‌قصرکوی اهرپلاک ۴۴
۱-۲ آ-۱۸۹۵

بعلت مسافرت
لباسهای خارجی‌ دوربین های‌عکاسی سایر اثاث منزل بفروش میرسد روز های پنجشنبه ۲۰ وجمعه ۲۱ تلفن ۲۳۸۵۲۸

تعدادی قالی درجه یک کاشی فوری فروشی تلفن ۸۴۰۶۶۰
۱-۲ آ-۱۴۸۲

قالی ، قالیچه، تختخواب، مبل لوستر، ماشین نقشه کشی ، سماور مسوار، رادیو ضبط اتومبیل، اسباب بازی‌و خورده ریز منزل بفروش می رسد تلفن ۶۸۳۷۵۷
آ-۱۴۸۳

کت‌ و زنانه خارجی فوق‌العاده شیک‌مدل‌جدید از پوستروباه قیمت ۹۸۰۰ تومان تلفن ۵۲۲۷۲۹ از ۲ الی ۶ بعد ازظهر
آ-۱۵۶۶

یک اطاق خواب امریکائی و مقداری لوازم خانه فروشی آدرس بزرگراه شاهنشاهی بین میرداماد و ظفر پیروز شرقی ساختمان‌دوم دست راست طبقه دوم تلفن ۲۲۶۷۰۷
آ-۱۹۲۱

کفش و کیف و کمر و لباس خارجی رسید تلفن ۹۳۴۴۲۵

مبلمان و میز ناهار خوری و اتاق خواب خارجی بفروش میرسد ۲۲۱۱۲۰ ظفر کوی ترازپلاک ۱۲ طبقه دوم اف اف اول

لباس کفش از نوزاد تا ۴۴ مارکسمروف رسید عباس آباد خیابان میترا کوچه بارید ۲۳ ر۱
آ-۱۸۶۱

تزئینات گلچین
بهترین‌پارچه‌های پرده‌ای‌دوخت و نصب موکت - کرکره- کاغذ و ولوردراپه تلفن ۳۴۵۵۶۹
آ-۱۸۵۶ ۱-۳

لوستر
تعدادی لوستر اپالین کریستال وبرنز وارد شده علاقمندان با تلفن ۸۵۴۱۹۶ تماس حاصل فرمایند نشانی خیابان عباس‌آباد خیابان‌میترا- نکیسا شماره ۹ موسسه پالپ

پالتوپوست بچه پلنك طرح جاگوار فروشی‌نقد و اقساط‌تلفن ۵۴۹۸۵۶

فروش دست دوم

ماشین تحریر برقی (۱۲ تا ۲)
۸۲۰۸۴۳

مقداری‌لباس‌دست دوم‌خارجی ویک پالتو پوست ماسکارات‌و ۲مانتو جیر بفروش می رسد از ۹ صبح تا ۶ بعد از ظهر روزولت کوچه آرام پلاک ۳۸ طبقه دوم تلفن ۸۳۱۳۹۶
آ-۱۷۲۸

مقداری اثاث منزل‌آنتیك مبل ساعت تابلو های قیمتی شمعدان کنسول وآئینه ولباس و پالتو مینك نووفرش تلفن ۸۳۰۳۲۷

یك اطاق خواب‌امریکائی مدل اسپانیائی بفروش میرسداز ۴ ببعد ۲۳۰۴۰۱

کلیه‌وسایل منزل بعلت مسافرت بفروش میرسدتخت طاووس بین پهلوی و نادرشاه کوچه مرجان شماره ۵ طبقه اول
آ-۱۹۴۶

مقداری پوشاک خارجی نو دست دوم بفروش می رسد تلفن ۲۷۶۰۵۹
آ-۱۹۸۲

اکازیون
یک ست‌ساعت شمعدان برنز ناپلئونی ساخت پاریس بی‌نظیر فورا بفروش میرسد تلفن ۸۹۳۶۹۴
۱-۲

خرید اثاثیه

گالری فرش
شایان ۶۶۱۰۶۹ و ۶۶۶۲۳۰ خریدار قالی‌و قالیچه کهنه ونوکاخ ۷۹

صادراتی
حدادی ۷۶۳۴۰۲ خریدار فرش های کهنه و نو واعلاء شما

فرش ایران‌نوین
فرشهای به‌قیمت رسیده شما را برای صادرات گرانتر از همه می‌خرد ۶۵۳۱۹۵

فرش امید
بهترین خریدار فرش کهنه و نو
۳۴۵۶۵۵ -۳۳۷۷۰۲

فرش آریا
بهترین خریدار قالی و قالیچه نو و کهنه
کیقبادی ۹۷۷۶۰۰

فرش حاج علی بیگی خریدار فرش نو وکهنه ۹۶۹۲۵۹

سمساری کورش‌خریدار کلیه اثاثیه شما ۷۵۶۳۹۳

خرید و فروش اثاثیه دست دوم خیابان حافظ ظهیری ۳۷۴۷۹۴

خرید و فروش قالی ۷۵۸۱۴۸

فروش اتومبیل

پیکان
جوانان ۳۶ـ ۵ هزار کارکرد بعلت مسافرت بفروش میرسد تلفن ۷۳۳۴۱۶
۱-۲ آ-۱۱۳۷۷

پیکان کار ۵۵ موتور گیربکس در موقعیت عالی با بیمه و مالیات ورادیو پخش خیلی ارزان ۸ صبح تا ۴ بعد ازظهر تلفن ۲-۸۲۱۴۵۱ داخلی ۳۳
آ-۱۸۴۹

پیکان ۵۲ـ ۳۱ هزار تومان‌به فروش میرسد تلفن ۸۹۲۰۸۸
آ-۱۷۲۵

پیکان ۵۱ـ۲۶ هزار تومان به فروش میرسد تلفن ۸۹۲۰۸۸
آ-۱۷۲۰

پیکان ۵۳ بسیار تمیز بفروش میرسد تلفن ۳۱۷۴۱۵
آ-۱۸۰۵

پیکان دولوکس مدل ۳۶شیری کارکرد ۱۲۰۰ کیلو متر فروشی ۶۸۳۵۶۵

پیکان جوانان مدل ۵۳ باکولر رنگ سفید تلفن ۸۲۱۸۱۱
آ-۱۹۸۷

پیکان سفید کار مدل ۵۵ رینگ و صندلی‌جوانان تلفن ۸۲۹۰۳۰ و ۶۲۶۶۸۳
آ-۱۴۸۱

هیلمن
هیلمن مدل ۷۵ رنگ قناری به فروش میرسد تلفن ۷۵۱۷۶۷
آ-۱۹۴۱

هیلمن ۷۵ بژ با رادیو وپخش بی‌واسطه‌بفروش میرسد تلفن ۷۳۷۵۱۸

دو دستگاه هیلمن مدل ۷۵ـرنگ بژ بفروش میرسدتلفن ۸۲۱۸۱۱
آ-۱۹۸۸

ژیان
ژیان ۵۲ بسیار تمیز بفروش‌می رسد تلفن ۳۱۷۴۱۵
آ-۱۸۰۴

ژیان مدل ۵۴ صندلی جوانان ۱۵ هزار تومان تلفن ۳۳۶۹۰۰
آ-۱۸۴۵

ژیان ۳۶ نمره شهرستان تلفن ۷۸۴۹۹۱

رنو
رنو مدل ۳۶ تهران ۲۲ دو درب‌تلفن ۵۲۰۲۷۶ سیدفاطمی
۱-۲ آ-۱۵۰۷۳

شورولت
شورولت ایران ۲۸۰۰ رویال ۵۴ باکولر ۴۵ هزار تومان‌تلفن ۹۷۷۱۰۹
آ-۱۸۵۴

شورولت‌مونت کارلو ۷۳ـ ۸ سیلندر فوق‌العاده تمیز فروشی ۹۷۰۱۷۹

شورولت بلیزر ۱۹۷۷ - فول اتوماتیک رنگ مشکی بسیار تمیز فورا بفروش می رسد تلفن ۸۹۳۵۰۰
آ-۱۹۸۶

اکازیون
شورولت وگاآخر ۷۴ استیشن چهار سیلندر رنگ طلائی‌متالیک بسیار تمیز.
جگوار آخر ۷۳ موتور تازه تعمیررنگ یشمی فول اتوماتیک فروشی‌خیابان سپه پارکینگ ابزار یراق آقای مجتهدزاده
۱-۳ آ-۱۴۸۰

شورولت نوا ایران مدل سی ۳ آماده فروش تلفن ۲۳۴۴۱۳
آ-۱۹۴۳

بلیزر و جیپ آمریکایی گلدن ایگل ۷۸ صفر کیلو متر فول‌با وام بانکی شرکت اگزاد ۶ و ۸۳۱۸۹۵ـ ۸۵۵۲۶۶ شیراز

ریویرا ۷۴
فول اتوماتیك رنك سبز تیره دست‌اول ۱۲۰ هزار تومان بیواسطه بفروش میرسد ۶۶۲۵۸۵ و ۲۲۸۷۸۴

بی ام و
ب ام و ۵۱۸ مدل ۷۸ تحویل آلمان ۲۴۵۹۸۳

حوالب‌ام‌و ۵۱۸ مدل ۷۸ رنگ سبز انگوری آماده تحویل از کمپانی‌و حواله شورولت‌نوا مدل ۲۵۳۷ بفروش میرسدتلفن ۸۴۹۲۲۰ از ساعت ۳ بعد از ظهر ببعد

ب‌ام‌و ۵۲۰ مدل ۷۳ رنگ فیروزه‌ای متالیک فروشی‌تلفن ۷۶۸۳۳۴
ا-۱۹۴۸

بی‌ام‌و ۵۱۸ رنك‌شرابی مدل ۷۸ متالیك رنك شرابی‌شیشه رنگی سقف‌کشوئی رینك‌پهن جدید قیمت ۷۰ هزار تومان ۲۴۶۰۵۶

ب ام و ۵۱۸ مدل ۷۸ نمره شده با رادیوضبط استریو بفروش می‌رسد ۹۷۸۷۸۶

فولکس
فولکس‌های استیشن - لمبینگ وانت دو کابین و غیرو ۷۹۰۰۵۸

فولکس وانت ۱۹۶۸ در شرایط استثنائی تلفن ۳۱۴۱۲۱ داخلی ۱۷ از ۸ تا ۲ بعدازظهر

فولکس ۶۴ـ ۱۵۰۰ فروشی ۹۶۵۸۷۹
آ-۱۸۵۳

بنز
کمپرسی بنز ۷۵ نو فروشی از ۶ بعدازظهر ببعد ۹۷۱۵۱۰

بنز ۲۸۰ مدل ۷۰ بسیار تمیز ۷۵۰۰۰ تومان تلفن ۲۹۲۰۰۲
ا-۱۳۰۶

سفید بسیار تمیز با کولر وفرمان هیدرولیك با رادیوپخش بعدازظهر ها تلفن ۲۷۷۳۰۰

بنز ۲۸۰ مدل ۷۳ رنگ قناری متالیک باتمام و سایل سقف کشو یی‌دنده اتوماتیک ۳۵۴۱۷۲
۱-۳ آ-۱۹۴۵

بنز ۱۸۰ مدل ۶۰ موتور ۱۹۰ فروشی تلفن ۳۴۶۵۵۰
آ-۱۹۴۹

آریا
آریا مدل ۵۱ـ۳۳ هزار تومان بفروش میرسد تلفن ۸۹۲۰۸۸
آ-۱۷۲۶

پژو
پژو ۱۰۴ مدل ۷۴ رنگ آبی‌با رادیو و پخش بسیار تمیز به فروش میرسد تلفن ۸۲۳۰۵۰
آ-۱۵۲۱

پژو ۴۰۴ مدل ۷۱ رنگ سفید ۷۳۹۸۵۵
آ-۱۳۱۶

پژو ۴۰۴ ـ مدل ۷۲ رنگ‌سفید بفروش میرسد تلفن ۸۲۱۸۱۱
آ-۱۹۴۲

فیات
فیات ۷۷ قیمت ۳۷۵۰۰ تومان تلفن ۸۳۴۷۷۱

فیات ۱۲۴ـ۱۸۰۰ مدل ۷۴ سند ۷۳ رنگ نقره‌ای متالیک تودوزی چرم مشکی موتور بسیار قوی و تمیز دارای ۴ حلقه لاستیک یخشکن‌و پخش صوت تلفن ۲۷۳۷۸۹

فیات ۱۲۴ اسپرت مدل ۷۲ نقد و اقساط ۳۰ هزار تومان ۳۰۳۵۶۳

فیات ۱۲۸ اسپورت آخر ۷۲ رنگ نقره‌ای بقیمت ۲۸ هزار تومان بعلت مسافرت فروشی ۷۳۳۰۸۰
آ-۱۴۸۴

فورد
فورد کاپری ۷۰ـ تلفن ۹۳۲۶۶۰

فورد تانوس جی‌ال سبز متالیك مدل ۷۶ گمرك پرداخت شده فروشی‌یا معاوضه با بی‌ام‌و ۲۰۰۲ یاتویوتاکرونا تلفن ۸۵۶۲۹۱ و ۸۵۲۳۴۲

فورد کاپری مدل ۷۰ نمره ترانزیت قیمت ۵ هزار تومان تلفن ۳۶۶۵۴۸

فورد موستانگ ۷۶ کوپه طلایی متالیک ۸ سیلندر فرمان‌هیدرولیک کولر پخش استریو رادیو فابریک‌در وضعیت عالی‌فروشی ۸ صبح‌تا ۲ عصر انوری ۳۷۲۰۵۵

لانچیا
لانچیا فولویا مدل ۷۵ـ۳۶۰۰۰ کیلو متر ۵۲۸۰۰ تومان ۲۹۳۶۶۱
آ-۱۹۴۷

دوج
دوج کرنت مدل ۷۰ کولر فابریک رنگ متالیک آبی ۶ سیلندر دنده معمولی فروشی ۶۲۵۰۳۵

دوج مدل ۶۷ فرمان هیدرولیک کولردارشیشه رنگی خیلی‌تمیز قیمت ۲۵ هزار تومان ۳۵۴۱۷۲

بیوك
اقساط
شیك‌و ارزان
بیوك‌درباری‌فول‌اتوماتیك ۷۲ قیمت ۳۵ هزار تومان نقد و ۲۵ هزار تومان‌بدهی ۱۰ ماهه‌تلفن ۸۵۱۹۰۴

اپل رکود ال ۶۹ موتور تازه تعمیر در وضع‌عالی بارادیو و پخش‌ولاستیك یخ‌شکن‌فروشی-صبحها تلفن ۹۵۰۴۸۴ بعدازظهر ۳۲۸۳۳۷

مزدا
مزدا ۷۳ بفروش میرسد تلفن ۳۹۲۳۶۱

امتیاز دانشجوئی ماشین به فروش میرسد تلفن ۶۸۱۶۵۱

جیپ
وانت
یکدستگاه وانت دو کابین مدل ۶۸ به فروش میرسد ۹۲۹۶۲۳

فروشگاههای اتومبیل

انواع لندرور دست دوم نقد و اقساط ۷۹۲۷۲۹

پیکان نقد و اقساط با وام بانکی تلفن ۶۴۱۹۵۶

انواع پیکان ۳۶ با وام بانکی ویااقساط شرکت گزینش ۹۶۰۱۰۲-۹۲۷۴۸۴

بورس اتومبیل عبدی
تاکسی شخصی نقد و اقساط نارمك ۴۶ متری شرقی تلفن ۷۹۳۴۳۵

ماشین سرا
رنو و ژیان نقدواقساط تحویل فوری تلفن ۳۶-۶۳۱۰۲۵

داتسون
انواع اتومبیل های دیگر خرید و فروش معاوضه نقدو اقساط مشمول تخفیف خیابان شهناز چهارراه صفاتلفن ۷۶۷۰۶۹ - ۷۶۴۴۸۲

پیکان دولوکس - جوانان‌ـکار استیشن رنو باوام بانکی ۳۰ ماهه تلفن ۷۵۱۸۳۰

پیکان دولوکس - جوانان - کار- استیشن‌رنو باوام بانکی ۳۰ ماهه تلفن ۸۵۲۷۹۳

گالانت ولانسر
نقد و اقساط باوام‌بانکی ۳۰ ماهه تلفن ۶۶۵۷۵۶

گالانت ۷۷
همه رنك نقد و اقساط اتو رینك خیابان ملت تلفن ۳۰۴۴۸۱

دوج گالانت
دوج‌لانسر
وانت‌واستیشن
کلت
نقد و اقساط بابهره بانکی نمایشگاه‌اتومبیل‌پرویزکوروش کبیرنبش‌شهناز ۵ تلفن ۷۵۳۹۵۸ و ۷۵۰۰۸۴

فیات
۱۲۵ کلاسیك
محکم با دوام شیك
۵۳۹۲۳۲

تویوتا
انواع تویوتا باقیمت استثنائی نقدو اقساط‌آماده‌تهران‌نو ایستگاه قاسم اباد نمایندگی مجاز ۱۶ ۷۶۷۲۲۲،۷۳۸۰۷۸، ۷۶۸۲۲۲

نمایندگی فروش‌شماره ۲

تویوتا
کاریناکرونا‌وانت آماده تحویل باوام بانکی تلفن ۷۵۹۴۷۰

انواع تویوتا
۳۰ ماهه ۲۳۹۸۸۰ و ۷۹۶۷۶۷

فورد تانوس
نقد و اقساط با وام‌بانکی نمایشگاه اتوسهیل تلفن ۶۴۴۳۵۵ و ۶۶۷۵۶۹

فورد تانوس
نقد و اقساط با وام‌بانکی اتومبیل طاووس تلفن ۸۴۹۸۹۷ و ۸۴۰۴۴۸

فورد تانوس
نقد و اقساط با وام بانکی اتومبیل ادیب تلفن ۴۵-۸۵۸۵۴۴ و ۸۴۱۱۸۴

فورد تانوس
نقد و اقساط با وام بانکی اتومبیل بهداد تلفن ۸۹۲۹۳۹

فورد تانوس
نقد و اقساط با وام بانکی اتومبیل تابش تلفن ۹۲۵۱۳۹ و ۹۳۷۰۰۳

فورد تانوس
نقدو اقساط با وام بانکی اتومبیل سیاره تلفن ۳۹۳۳۳۷ و ۳۹۳۳۳۶

فورد تانوس
نقد و اقساط با وام بانکی اتومبیل نمونه شمیران ۲۷۲۶۳۴

فورد تانوس
نقد و اقساط با وام بانکی اتومبیل شریف تلفن ۶۲۱۲۰۳ و ۶۲۲۷۴۴

فورد تانوس
نقد و اقساط با وام بانکی اتومبیل رضوی تلفن ۶۲۴۰۲۰ و ۶۲۴۰۱۰

فورد تانوس
نقد و اقساط با وام بانکی اتومبیل کاپ‌کار تلفن ۸۴۸۴۰۳

فورد تانوس
نقد و اقساط با وام بانکی اتومبیل منصور تلفن ۲۲۹۳۴۹

تویوتاکرونا
کارینا ۷۸
نماینده‌فروش احتشامی تلفن ۷۶۳۴۳۹

تویوتا ۷۸
کرونا - کارینا - وانت نقد و اقساط آماده تحویل ۳۱۴۵۷۱

تویوتا ۷۸
کارینا و کرونا نقد و اقساط با وام بانکی ۶۶۵۷۵۶

تویوتا ۷۸
کرونا و کارینا نقد و اقساط تحویل فوری ۲۲۸۹۷۱

داتسون
نقد و اقساط
نمایشگاه نخل طلا
سیمتری نارمک ۷۹۳۰۳۸ و ۷۹۱۶۱۲

داتسون
وانت و سواری
در ۷ مدل نقد و اقساط با فروشگاه لوازم یدکی انتهای شاه- میدان محمد رضا شاه
تلفن ۹۲۶۱۵۹ - ۹۲۳۲۷۱

داتسون
نقد و اقساط
خیابان قدیم شمیران تلفن ۲۶۶۴۰۱ و ۲۶۴۳۷۰ و ۲۶۲۱۷۰

داتسون
نقد و اقساط
خیابان پهلوی ایستگاه محمودیه پاك پیکر تلفن ۹ و ۸۰ و ۲۹۱۹۰۱

داتسون
نقد و اقساط
در ۸ مدل و وانت نیروی هوائی تلفن های ۷۹۴۴۳۸ و ۷۹۲۸۴۲

داتسون
نقد و اقساط
خیابان جیحون تلفن ۹۵۰۸۷۹

داتسون
مشمول تخفیف در ۴ مدل
سه راه تهران ویلا ۹۷۴۴۵۳

نمایندگی‌اتومبیل
داتسون
بیرجندی ۹۵۰۸۷۵ و ۹۵۰۸۷۹

گلپایگانی
مرکز خرید و فروش اتوبوس و مینی بوس
سیمتری سه‌راه‌مختاری
۵۲۷۹۰۰
۵۳۶۳۰۱
۵۲۳۱۲۵
۵۳۹۳۲۰

کرایه اتومبیل

میهن توریست تاکسی شبانه روزی امیراباد ۱۳۴۵۱۸ و ۶۳۴۷۱۹

تراول تاکسی
عباس آباد
بااتومبیلهای تشریفاتی باراننده و بی راننده شبانه روز در خدمت شماست
۸۵۴۴۳۱ و ۸۵۴۴۲۹
۸۴۸۴۵۱ و ۸۵۷۸۷۱

تکنو ترافیك تاکسی
سرویس شبانه روزی
۲۳۲۰۴۷ - ۲۳۵۷۸۰

اتوبوس‌ـمینی بوس سرویس کارخانجات‌برای مجالس‌تهران و شهرستان تلفن اتو تهران ۰۱-۳۵۹۴۵۰

جیپ‌و لندرور تلفن ۵۳۹۸۲۹

بارکش شهری
شوشِ بار
مؤسسه حمل و نقل شهر و شهرستان
۳۶۱۱۱۱
۳۶۱۱۱۲
۳۶۱۱۱۳
۳۶۱۱۱۴

جرثقیل کرایه

جرثقیل جاسب
۵۲۵۷۶۳-۵۲۷۸۱۸

جرثقیل و تریلی شبانه روزی ناصر
از ۳ تن تا ۲۵ تن تمام شبانه روز آماده بکار میباشد
۹۷۱۳۴۹-۹۷۹۴۰۲

جرثقیل بلوار
۳۴۶۱۱۱-۳۴۲۵۶۳

آنتن تلویزیون

نصب آنتن وی‌زی رنگی آلمانی باقیمت‌استاندارد ۳۹۳۶۹۲

نصب آنتن رنگی ویزی آلمانی تلفن ۵۵۳۷۸۰

نصب آنتن مخصوص رنگی و سیاه و سفید فوری تلفن ۳۴۱۲۹۸

تعمیر تلویزیون

تعمیرفوری‌تلویزیون رنگی و سیاه و سفیددر منزل نصب آنتن رنگی ۸۲۸۳۴۷

تعمیر تلویزیون های شاوب لورنس ، توشیبا و بلاپونکت وهرنوع ضبط صوت تلفن ۹۳۵۲۹۲
۱-۴ ا-۱۸۸۰

تعمیر تلویزیون گروندیك شاوب لورنس رنگی و سیاه و سفید و نصب آنتن‌رنگی‌فوری ۷۸۳۴۳۹

تلویزیون شما فوری در منزل تعمیر میشود ۲۷۴۷۷۰

تعمیر انواع تلویزیون
و وسائل الکترونیکی در محل تحت نظر مهندس الکترونیک
۶۳۱۱۲۰

مرکز تعمیروسرویس فوری در منازل
فیلیپس بلموند
آر-تی-آی شاوب لورنس
گروندیک‌رنگی
نصب آنتن رنگی و معمولی فوری
۳۴۸۴۲۹

تعمیر تلویزیون تلفن ۶۸۳۸۲۹

تزئینات‌ودکوراسیون

اس- بی- جی
S-B-G
موکت ـکاغذ دیواری، کف پوش ـنقاشی ساختمان
۵۹۰۰۲۸

تزئینات روشنك انواع کاغذ دیواری ، موکت پرده کرکره به قیمت تجارتی و نصب فوری ۹۲۵۴۱۹

نقاشی ساختمان
بدون تعطیلی در اسرع وقت باnazلترین قیمت
تلفن ۸۳۹۹۲۷
۱-۲ آ-۱۴۱۹

موکت نمدی بلژیکی با نصب متری ۲۲تومان تلفن ۷۹۷۴۹۰

گلخانه ، سقف حیاط خلوت سایبان اتومبیل ۸۵۷۶۱۵ ناطقی

خدمات تزئینی قزلباش
نصب فوری کاغذ دیواری- موکت- کفپوش - اکوستیک ۳۱۸۰۷۳

پرده کرکره ۸۴۷۱۲۲ و ۳۶۹۸۴۲

نقد واقساط
فقط با یك تلفن
میتوانید در اسرع وقت منزل ومحل کارتان راتزئین نمائید
۳۱۴۸۳۹

نقاشی پرده کرکره‌کاغذ موکت تلفن ۶۶۸۹۵۰

فقط بایك تلفن
انواع کاغذ دیواری‌موکت پرده کرکره کفپوش نقاشی‌ساختمان‌انتخاب‌با شما نصب فوری با ما شرکت تزئیناتی رادیکو تلفن ۶۶۹۳۱۳

درکشوئی‌وپارتیشن‌پلی‌فا ۹۵۵۹۳۲

نقاشی‌ساختمان
کاغذ دیواری موکت خیلی فوری تلفن ۷۳۸۵۵۳
۱-۱۰ آ-۱۸۲۵

کاغذ دیواری و موکت خارجی،سیرنك ۶۶۵۲۹۲

تزئین فوری فوری پرده کرکره‌کاغذدیواری موکت کفپوش سقف - پوش پرسیانا ۵۵۲۹۶۸

نقاشی ساختمان
نصب کاغذ دیواری موکت فوری ۸۵۷۵۴۹
۱-۱۰ ا-۱۵۳۴

انواع کاغذدیواری پرده کرکره ، موکت را در اسرع وقت نقد واقساط طولانی ازشرکت‌کالیران بخواهید .تلفن ۳۱۰۷۷۲ سفارش تلفنی پذیرفته میشود .

تزئینات ونقاشی
ساختمان در اسرع‌وقت
۹۳۹۷۷۱

قبل‌از خرید با بانی مشورت‌نمائید
موکت،پوستر، کفپوش‌همه رقم بقیمت تجارتی در اسرع وقت ۷۵۲۴۱۹ بانی
۱-۶ آ-۱۷۲۸

برای‌ساختمان‌شما

تعمیرات ساختمان با مصالح تلفن ۳۵۴۵۴۴

نقاشی ساختمان
تلفن ۳۵۴۵۴۴

سیمکشی و تعمیرات پذیرفتمی شود تلفن ۸۳۹۴۶۶
۱-۵ آ-۱۷۳۶

اسفالت ، نقاشی ، ،ولپلاك، کفسابی فوری ۹۳۶۸۹۵

اسفالت فوری
۹۸۰۵۳۸

نصب داربست فلزی ۷۳۰۳۶۲

نقاشی‌ساختمان وتزئین فوری ۹۳۷۱۵۷ ۹۳۲۶۶۷

آسفالتکاری
۷۹۳۴۵۶

تابلو های پلاستیك
نئون برنجی ، مسی وتعمیرات ۵۴۶۶۸۹
آ-۱۷۰۹

فروش و نصب داربست ۸۵۶۲۵۴

تشخیص
ترکیدگی‌لوله
بادستگاه مجهز امریکائی و ترمیم بلافاصله تلفن ۹۳۹۴۲۹
آ-۱۴۰۴ ۱-۱۰

ساخت خرپا و هرنوع شیروانی و تعمیرات‌در تمام‌نقاط ایران شرکت آرمید ۳۵۴۵۴۴

سیمان‌کاری ونماسازی در اسرع وقت تلفن ۸۵۶۲۵۴

کاشی
بهترین کاشی ایرانی‌و خارجی با نازل‌ترین قیمت ۸۹۶۵۷۹

تعمیرات ساختمان کلی و جزئی ۹۳۴۲۸۳
آ-۱۹۳۳

مقاطعه‌کاری
ساختمان
از تهیه جواز نقشه و تامین مصالح تاتحویل‌شرکت ساتردی
۷۵۳۳۹۰
آ-۱۹۳۰

ایزولاسیون پشت بام با مواد جدید
آسفالت راه و محوطه وکلیه تغییر و تعمیرات ساختمان در اسرع وقت باتضمین مدت ۸۵۴۸۲۵ و ۲۳۶۵۷۵
۱-۲ آ-۱۶۵۵

بهترین لوازم بهداشتی حمام
از بهترین سازنده های اروپا تلفن ۳۰۴۲۷۱ - ۳۱۱۱۸۷ - ۳۱۵۷۶۳

تهران ایزولاسیون
یك‌نام مطمئن‌برای عایق کاری
بامهای شما
تلفن ۲۳۷۶۸۵
۲۳۰۳۰۴

سیمان وارداتی بقیمت تجارتی تلفن ۵۶۳۹۵۷

اسفالت و نقاشی فوری تلفن ۹۳۴۲۸۳
۱-۱۰ آ-۱۴۳۰

ایزولاسیون پشت بام با ایزوگام ۶۳۶۰۱۴
یوسف‌آباد محمدرضاشاه شماره ۱۳۰ شرکت ساختمانی بام پاد

آسفالت‌کاری
۷۶۹۵۲۶

داربست‌فردوس
نصب‌فوری ۷۳۴۲۱۸

پاکتان
انجام کلیه خدمات ساختمان ۸۲۴۵۸۱

انواع سفال
آجر فشاری ،نما، بلوک بقیمت رسمی ، تحویل فوری تلفن ۶۶۹۵۶۶ و ۶۶۶۷۶۲

تولید و نصب سنگهای ساختمان و تعمیر ساختمان‌در اسرع وقت ۹۵۸۴۶۹

آسفالت
قیرگونی و محوطه زیر نظر مهندسین فن-تلفن ۹۲۲۳۱۴ - قربانی

پیمانکاری
۹۶۹۹۱۳

نقاشی ساختمان
تلفن ۹۲۶۳۳۶

آسفالت
قیرگونی و محوطه تلفن ۷۹۳۴۵۶

پیچ‌و رولپلاک سنگ های‌نمای ساختمان ۲۷۶۸۶۱

رول‌پلاک‌سنك ۶۴۶۱۳۶

اف. اف و سیم‌کشی ساختمان
خیلی فوری
۸۹۹۹۵۸

نقاشی ساختمان مدرن فوری تلفن ۷۳۲۱۵۹

نیازمندیهای اطلاعات

تلفنهای: ۳۱۲۴۱۳-۳۱۱۲۲۷

نیازمندیهای اطلاعات تلفنی آگهی میپذیرد

قیرو گونی واسفالت
باتضمین ۷۳۸۴۵۵ـ۷۳۰۱۰۸
آـ۱۸۵۹

طرح ـ محاسبه ـ برآورد
نظارت ساختمان ۴ به بعد
۸۳۷۹۱۹ ـ ۹۲۶۹۹۲

داربست فلزی نصب فوری
کرایه و فروشی
تلفن: ۳۵۷۶۱۸ نورهاشمی

نقاشی ساختمان همه رقم فوری تلفن ۷۳۲۱۵۹

داربست پلیت
نصب فوری داربست فلزی تلفن ۷۳۶۰۱۹

رابیتز
فروش و نصب سقفهای کاذب
۷۶۱۲۸۰
۷۶۱۲۸۱

نقاشی مدرن ساختمان
۸۴۸۰۹۹

نقاشی ساختمان
شرکت رادیکو ۶۶۹۳۳۱

سیمان
تلفن ۸۲۷۹۳۱

انواع پشم
شیشه ایرانی
تحویل فوری ۶۲۶۰۱۴

شستشوی مبل و فرش

موسسه ایران کلینز
خشکشوئی موکت مبل موزائیک کفشوئی مکالئوم تزئینات و نظافت کلی ساختمان تلفن ۸۴۳۷۴۹
۱ـ ۱۰ آـ ۱۸۲۱

خشکشوئی موکت
متری ۵ تومان فرش ۸ تومان و مبلمان یکدست ۱۰۰ تومان ۶۵۷۳۹۲

TOBE CLEAN
توبی کلین خشکشوئی موکت متری ۴۰ ریال مبل یک دست ۵۰ تومان به انضمام خشکشوئی فرش، پرده کف پوش، پارکت و تشک اتومبیل و نظافت کلیه ساختمان زیر نظر متخصص فن در محل تلفن ۷۵۸۹۶۰
ا ـ ۱۳۲۳

دوراکلین سرویس
آمریکا
خشکشوئی مبلمان، موکت، فرش و تشک اتومبیل در محل و مطابق با آخرین تکنیک متداول در آمریکا
۸۴۵۶۸۳
۸۴۸۳۹۵-۸۴۸۳۹۶

قالیشوئی و رفوگری
فردوسی
با سرویس ۳۰۲۶۳۹

کلین سرویس دیاکو
خشکشوئی موکت فرش مبلمان پرده کفشوئی مکالئوم موزائیک و داخل اتومبیل در محل با پیشرفته ترین تکنیک و کلیه تزئینات ساختمان ۸۳۳۷۰۱

قالیشوئی برف ۵۹۱۱۶۳ و ۵۹۳۳۰۷

خشکشوئی ایران نایس
موکت فرش مبل تشک اتومبیل
۲۲۷۲۸۵

تلفن جدید
قالیشوئی پارس
۵۵۳۷۲۰
آـ۱۷۷۴

دوراکلین
سرویس آمریکا
تلفنهای رزرو وقت ۸۴۸۳۹۵ و ۸۴۸۳۹۶ و ۸۴۵۶۸۳

قالیشوئی روشن تحویل فوری ـ ۵۹۳۲۸۳

خشکشوئی
موکت
مبل ۷۸۱۷۱۳ شبانه روزی

قالیشوئی شربت اوغلی شستشو بااصول مذهبی
۹۲۶۱۸۹ ـ
۶۲۶۱۴۶

شرکت فورهاش
نظافت کلی ساختمان و خشکشوئی مبل موکت فرش و پرده ۷۵۶۵۵۸

قالیشوئی و رفوگری شمسائی ۳۹۳۴۶۴

قالیشوئی وطن
با ۲۰ سال سابقه درخشان آماده شستن فرش بادستگاه های اتوماتیک تلفن:
۵۵۱۶۷۰

بدون ادعا
ناتالی اکسپرس خشکشوئی موکت مبل فرش پرده و نظافت کلی ساختمان ۸۳۳۲۳۲ و ۸۳۷۹۰۳

کلین سرویس پاکزا
خشکشوئی فرش مبل . موکت وکلیه کفپوش ها با آخرین تکنیک تمیز تر و ارزانتر تلفن ۸۵۳۹۹۰

کارخانه قالیشوئی زمرد
۹۲۱۷۷۴

کلین سرویس آمریکا
خشکشوئی موکت مبلمان فرش و تشک اتومبیل و نظافت کلی ساختمان
۸۵۷۷۸۷-۸۴۲۱۱۱

قالیشوئی بیوک
بسرپرستی داریوش
رفوگری و رنگ برداری پذیرفته می شود تلفن ۵۵۱۳۶۰ و ۹۷۷۱۱۸

قالیشوئی طهران روحانی
با ۲۱ سال سابقه درخشان ۵۳۴۰۷۷

سرویس شهریور
بزرگترین خشکشوئی مبلمان موکت، فرش، پرده و تعمیر کرکره شبانه روزی
تلفن ۷۳۸۲۲۲

پارت کلین
خشکشوئی فرش، موکت، مبل و نظافت کامل ساختمان ۷۶۲۵۰۲
آـ۱۳۲۶

قالیشوئی اخوان
تلفن ۵۹۵۳۹

لیدرهوم آمریکا
خشکشوئی مبلمان فرش پارکت موکت نظافت کلی ساختمان مطمئن‌تر و ارزانتر ۸۵۶۵۳۰ ـ ۸۵۳۷۸۰
آـ۱۸۳۴

تعمیر و سرویس شوفاژ

سرویس، تعمیر و نصب شوفاژ در اسرع وقت ۹۵۲۶۴۹

راهنمای سرویس
ارج
در سراسر کشور
۹۶۲۰۴۵
از ساعت ۷ صبح تا ۷ بعدازظهر

شرکت هیت استیل
نصب، نگهداری، تعمیرات شوفاژ بطور شبانه روزی تاسیسات شهرستان پذیرفته می شود ۹۳۵۷۶۱

نصب و لوله کشی شوفاژ
تهویه ـ آبرسانی ـ گاز
شرکت تاوسا ۷۹۴۶۹۴

تعمیر شوفاژ
فوری ۸۹۹۹۵۸ و ۸۹۹۰۴۱

سولار شوفاژ
نصب ـ سرویس ـ تعمیرات نگهداری تلفن ۸۴۵۳۹۸

سرویس و نصب و تعمیر شوفاژ حومه شمیرانات
۲۶۲۶۹۸
۱ـ ۱۸ آـ ۱۷۰۵

تمام نقاط تهران
نصب و سرویس شوفاژ و لوازم بهداشتی لوله کشی سرد وگرم و فاضلاب
۳۶۰۲۰۹
۳۶۰۶۹۶

نصب و نگهداری فوری شوفاژ، تهویه، برق، ۸۹۴۱۵۱ و ۸۹۱۷۴۸

سرویس و نگهداری شوفاژ ۶۵۹۱۴۹

نصب سرویس و نگهداری شوفاژ تلفن ۳۰۵۴۱۶

نصب شوفاژ و تهویه مطبوع و آب رسانی شرکت مکرول ۸۲۲۷۸۸

سرویس شوفاژ، نصب و نگهداری تلفن ۶۵۳۰۵۱

موسسه فنی شهاب
نصب و سرویس انواع لباسشوئی و ظرفشوئی تلفن ۵۳۰۵۶۴ و ۵۶۰۲۷۵
آـ۱۷۳۷ ۱ـ ۲۰

شبانه روزی
سرویس شوفاژ بانازل ترین قیمت تلفن ۸۴۹۴۲۷

شرکت مهندسی
رئومور
برق، گاز و نصب و نگهداری شوفاژ
۹۲۴۷۱۱

تعمیر بخاری آبگرمکن

سرویس بخاری و ابگرمکن ۶۴۷۷۹۹

سرویس بخاری و آبگرمکن فوری ۷۶۶۷۳۳

سرویس، تعمیر و نصب انواع
آبگرمکن و بخاری
اجاق گاز ۶۸۳۸۲۹

موسسه فنی ۱۱۲
سرویس فوری بخاری و آبگرمکن نفتی و گازی ۹۶۴۱۹۱

تعمیر یخچال

تعمیر یخچال فریزر
سیدحسین ۲۴۲۴۳۸

تعمیر یخچال
خیلی فوری ۶۶۰۸۵۷

نصب و تعمیر یخچال سردخانه و یخ سازی خیلی فوری ۳۰۵۴۵۳

لوله کشی گاز

لوله کشی گاز طبق استاندارد و تائید شرکت ملی گاز شرکت رفیکان ۲۲۹۸۵۶

لوله کشی گاز
شرکت ایران باخار
باتائید شرکت ملی گاز
تهویه ـ شوفاژ ـ برق
۸۴۲۸۵۴ ـ ۸۴۸۴۲۱
۱ـ ۲ آـ ۱۴۱۸

لوله بازکنی

خدمات شهری پارس
تشخیص ترکیدگی لوله بادستگاه الکترونیکی، لوله بازکنی فوری
۸۵۱۶۲۹

لوله بازکنی و ترکیدگی لوله
تلفن ۸۵۳۸۹۴

لوله بازکنی شمیران
۲۶۳۵۴۶

تمام نقاط تهران
تخلیه چاه
لوله بازکنی
۳۶۰۲۰۹
۳۶۰۶۹۶

لوله بازکنی و ترکیدگی
۹۲۵۸۶۴

تشخیص ترکیدگی لوله و لوله بازکنی بابنائی فوری
۹۵۵۵۹۲
آـ۱۶۳۰

تشخیص ترکیدگی لوله
بادستگاه الکترونیک و ترمیم و لوله بازکنی فوری
۹۳۵۸۹۵

لوله بازکنی فوری
تلفن ۷۶۱۶۰۱

تشخیص ترکیدگی لوله و لوله باز کنی شبانه روزی فوری
۳۶۲۶۰۹

تشخیص ترکیدگی با دستگاه الکترونیک و ترمیم ۹۳۶۱۵۶

لوله بازکنی
تعمیر لوله کشی ساختمان و گاز تلفن ۲۷۷۹۹۳
ا_۱۸۳۹

لوله بازکنی فوری
۳۵۴۵۴۴

لوله بازکنی قصر تمام نقاط
یکساعته بدون تعطیل
۷۳۰۲۱۱
ا_۱۳۲۵

تشخیص
ترکیدگی
لوله بادستگاه الکترونیکی و لوله بازکنی و لوله کشی و ترمیم ۶۵۹۰۴۷ و ۹۲۰۱۷۵

لوله بازکنی ترکیدگی و نشتیابی حومه شمیرانات
۲۶۲۶۹۸

لوله بازکنی فوری
۳۴۴۶۲۷

لوله بازکنی و تشخیص
۳۴۱۶۳۸

لوله بازکنی شبانه روزی
فوری ۶۳۶۳۷۹

فوری ـ فوری
تشخیص ترکیدگی لوله و باز کردن فاضلاب
۲۲۹۵۳۷

لوله بازکنی
ارزانتر از همه جا

کارگاه فنی
اشرفی
محل ترکیدگی لوله آب با دستگاه الکترونیک
تلفن ۹۲۷۰۲۶

تخلیه چاه

تخلیه چاه فوری
۹۳۰۴۷۲

ارزانترین تخلیه براش چاه ولوله بازکنی تلفن ۶۴۸۵۵۲

تخلیه چاه
۹۲۰۱۷۵ و ۶۵۹۰۴۷

تخلیه چاه متری ۱۵۰ ریال تلفن ۵۲۱۶۷۶ ـ ۶۴۳۰۲۷ مهتاب

تخلیه چاه و لوله بازکنی
۹۲۱۳۶۱

تخلیه چاه و لوله بازکنی
۷۶۶۷۳۳

تخلیه چاه و ابیاری
۲۶۳۵۴۶

تخلیه چاه فوری
۹۳۸۷۳۶

تخلیه چاه
تخلیه چاه فاضلاب سپتیک تانک و فوری با دستگاه موتوری شرکت ایران شوفاژ تلفن
۸۲۹۵۵۶ ـ ۸۳۰۷۲۲

تخلیه چاه فوری
تلفن ۳۵۴۵۴۴

شرکت فنی آبشار تخلیه و حفر چاه با پمپ های مخصوص لجن کش
۶۸۷۹۲۸

تخلیه چاه
۳۴۴۶۲۷

تخلیه چاه و انبار
۲۷۳۰۳۱

آگهیهای متفرقه

ترجمه رسمی و عادی و اخذ پذیرش
روزولت مقابل سینما دیاموند دارالترجمه پروند.
۱ـ ۳ ا_۱۷۰۶

MISOBOSHI C.I. CO. LTD., P.O. BOX 24, FUSE, JAPAN.
خواستار نماینده انحصاری لوازمیدکی اتومبیل است لطفا مستقیما یا به نشانی صندوق پستی ۱۳۱۷ر۳۱۴ تهران مکاتبه فرمائید.
۱ـ ۳ آـ ۱۷۷۱

مولدبرق های سیار کرایه
تلفن های: ۳۵۵۵۶۴
نورهاشمی: ۳۵۵۵۶۵

BW
پارکت
فرش چوبی BW ایران بساختمان شما جلوه خاصی می بخشد . روی پارکت آتش سیگار، جوهر، اسید و سایر مواد شیمیائی اثر ندارد.
MISCHLER
میشلر
سرماگرما و نور از کرکره چوبی میشلر عبور نمیکند . پرده چوبی میشلر درعین زیبائی در مقابل سرقت مقاوم بوده و بصورت حفاظ قفل خواهد شد .
شرکت ساختمانهای کشوری
نمایشگاه پارکت و پرده کرکره میشلر خیابان شاهرضا کوچه فتوحی تلفن های ۸۲۴۸۷۰ـ
۸۲۴۳۰۷ـ ۸۲۹۳۹۰ـ ۸۲۹۵۹۶

مشاور حقوقی
و وکیل شما در کلیه امور ۵ر۴ الی ۵ر۷ بعدازظهر تلفن ۶۶۶۵۷۴

گمشده

شناسنامه و پسپورت اینجانب فدا محمد صادره افغانستان در تهران مفقود شده و اعتبار ندارد از یابنده تقاضا می شود بسفارت افغانستان بفرستد.
آـ۱۵۱۱۷

کیف دستی با مقداری پول بتاریخ ۱۶ر۱۱ر۳۶ در تاکسی در مسیر پهلوی خا مانده تلفن ۵۴۹۶۶۱ اصغر آقا قبل ازظهر تماس گرفته و با دادن نشانی دریافت دارند.
مرتضی مظفری
آـ۱۵۱۲۵

چک شماره ۱۲ر۳۴۳۶۹۲ از حسابجاری ۳۰۰ بانک بازرگانی ایران شعبه محمودیه بمبلغ ۴۰۰۰۰ ریال مفقود گردیده و از درجه اعتبار ساقط است
آـ۱۹۳۳

آگهی فقدان پروانه مالکیت خودرو ۱۴۷۵ تهران ۴۵ به سرقت رفته از یابنده خواهشمند است مدارک فوق را به کلانتری . سوار ارائه دهند.
اصغر پوراکبر
آـ۱۴۰۳

یک قطعه چک بشماره ۰۸۹۱۴۹ بانک پارس شعبه امیر آباد جاری ۶۱ بدون تاریخ بحواله کرد محمد علی کهرمبیان امانت بوده به اظهار نامبرده مفقود گردیده از درجه اعتبار ساقط است.
محمد حسن عقابی
ا_۱۰۳۶۱

پروانه کار شماره
۳ر۰۷۸ر۳۷۷۴
آقای فیلیپ لاپرتوزا تبعه آمریکا که در شرکت سهامی فنی وساختمانی چکش مشغول به کار است در حوالی خردمند شمالی گمشده .
خواهشمند است یابندگان به شماره تلفن های ۸ـ ۸۳۲۰۵۶ تماس حاصل و مژدگانی خودرا دریافت و درغیر اینصورت ازدرجه اعتبار ساقط است

پیدا شده
یک جلد گواهینامه به شماره ۲۳۴۰ و یک برگ فتوکپی شناسنامه بنام حسین دهقانی مشکانی پیداشده بتلفن ۵ـ ۳۱۱۲۲۴ مراجعه شود
ا_۱۴۲۳

آپارتمان فروشی

آپارتمان های ۱ـ ۲ ـ ۳ اطاق خواب نوسازبا شوفاژ روشن و اسانسور فورا بفروش می رسد برای بازدید به خیابان سوم اسفند کوچه نصرت نبش چهارراه اول شماره ۱۵ مراجعه فرمائید.
۱ـ ۲ آـ ۱۲۸۴۰

آپارتمان تک واحدی سه اطاق خواب باتمام وسائل نوسازدر بهترین منطقه مرکز شهر به فروش میرسد. تلفن ۳۷۶۷۲۳
۱ـ ۲ ا_ ۱۲۸۳۹

تعداد ۱۰ دستگاه آپارتمان مهندسی ساز تفکیک شده واقع در خیابان بیست و یکم گیشا دارای ۳ اطاق خواب سالن، سرویس کامل، حمام، فیش تلفن، کولر، لوله کشی گاز، شوفاژ روشن، آسانسور، پارکینگ، انباری مستقل با آب و برق بدون واسطه بفروش میرسد طالبین صبحها باتلفن ۶۳۷۶۳۹ و عصرها ۷۵۳۲۹۸ تماس بگیرید.
۱ـ ۳ آـ ۱۷۵۵

اکازیون واقعی
آپارتمان ۲ اطاق خوابه مهندسی ساز با فن کوئل و آسانسور و لوله کشی گاز باموکت و سرویس کامل ۱۰۰۰ متر حیاط و پارکینگ اختصاصی فوری بقیمت مناسب بفروش میرسد تلفن ۶۴۵۶۰۳
۱ـ ۳ آـ ۱۷۴۲

آپارتمان بمساحت ۱۲۰ متر مربع باسرویس کامل پارکینگ اختصاصی در خیابان خواجه عبداله انصاری مقابل کوچه هفتم به فروش میرسد ۸۴۱۵۵۸

آپارتمان فروشی
شخصی ساز ۲ و ۳ و ۴ اطاق خوابه در خیابانهای گاندی وزراء بخارست جردن با تجهیزات کامل از ۵۰۰ تا ۱۵۰۰۰۰۰ تومان ۶۲۲۹۵۴ و ۶۲۳۵۱۱ و ۶۲۵۲۰۱ و ۶۲۴۶۱۳
آـ۱۷۳۲

اپارتمان فروشی
نقد و اقساط تلفن ۳۴۱۷۸۰
۱ـ ۴ آـ ۱۴۲۳

آپارتمان های لوکس فروشی
مجهز به فن کوئل و آسانسور اول نادرشاه دو اطاق خواب سالن ناهارخوری وآشپزخانه سرویس ایرانی وفرنگی تلفن ۸۹۰۷۹۳ و شبها ۲۲۵۸۹۴

آپارتمان فروشی
در جمشید اباد شمالی تلفنهای ۹۳۳۹۷۶ و ۹۲۸۰۸۲
آـ۱۹۸۰

اول فرح جنوبی خیابان بهار شیراز
چند دستگاه آپارتمان ۳ اطاقه باپارکینگ و انباری بقیمت ۳۸۰ و ۴۰۰ هزار تومان فروشی تلفن ۸۵۳۷۳۶ ـ ۸۴۷۹۸۲
ا_۱۸۹۶

آپارتمان سه اطاق خوابه دویست متر زیر بنا سوپر لوکس در طبح ساختمانهای کشور های پیشرفته دنیا تک واحدی مالک ساکن است به خانواده های محترم باتحقیق قبلی فروخته میشود ۲ دستگاه باقیمانده قیمت یک میلیون و صد هزارتومان خیابان پهلوی ۲ کوچه زیر خیابان تخت طاووس کوچه نوروزی قطعه چهارم شمالی از پهلوی تلفن ۸۹۰۷۲۲
ا_۱۸۹۴

دو دستگاه آپارتمان ۳ اطاقه کاملا نوساز در خیابان امیرکبیر کوچه امین دربار ماشین رو از ساعت ۸ تا ۴ بعد ازظهر تلفن ۳۱۷۳۵۹
۱ـ ۴ آـ ۱۹۳۷

روزولت ۲۵ شهریور
آپارتمان دو اطاق خوابه مشرف به سفارت بادید عالی بفروش میرسد تلفن ۸۲۵۹۳۶ ـ ۸۵۶۷۸۷
۱ـ ۲ آـ ۱۹۸۲

امیرآباد شمالی
آپارتمان دو اطاق خوابه مهندسی ساز با کلیه تجهیزات تلفن ۷۸۰۷۹۱ و ۶۳۳۷۳۶
۱ـ ۲ آـ ۱۹۳۵

آپارتمان نو ساز ۳ اتاق خواب ۱۳۰ متربنا ۱۴۰ متر حیاط ۵۴۰ هزار تومان یوسف آباد ۸۳۰۸۷۵
آـ۱۵۱۴۵

کاخ جوانان مقابل باشگاه نفت فروش آپارتمان های ۲ و ۳ اطاق خوابه ۸۴۵۵۴۴ و ۲۳۸۷۸۴

تجارتی مسکونی
۳ اطاق خوابه مجهز به شوفاژ واقع درمیدان ۷ حوض نارمک ۳۵۰ هزار تومان تلفن ۷۹۵۴۲۰
۱ـ ۲ آـ ۱۷۳۴

آپارتمان های لوکس فروشی درجردن
در بهترین نقطه جردن آپارتمان های ۳ اطاق خوابه باسالن نهارخوری گچ بری شده بافن کوئل آسانسور و تمامی سرویس ها فرنگی با فیش تلفن و پارکینگ اختصاصی آنتن مرکزی و اطاق مستخدم با ـ سرویس جهت ساختمان تلفن ۸۲۹۶۷۷ و ۸۳۹۵۷۷

آپارتمان ۱۵۴ متر در منطقه تجارتی خیابان حافظ کوچه ایرج بفروش می رسد تلفن ۹۲۹۲۸۱
۱ـ ۲ آـ ۱۹۸۲

یک دستگاه ساختمان ۳ طبقه دارای پارکینگ آب برق، شوفاژ، تلفن، واقع در ۴۵ متری سید خندان میدان فرح اول سرسبز شماره ۱۲ به فروش می‌رسد تلفن ۷۹۳۹۵۲

آپارتمان
۳ و ۴ و ۵ اطاقه باقیمت مناسب نقد و اقساط تلفن ۷۹۴۶۵۴

جمشیدآباد شمالی
نرسیده به بلوار آپارتمان تک واحدی
دو دستگاه آپارتمان مناسب برای محل کار و سکونت دارای ۵ اطاق و ۱۹۰ متر بنای مفید در طبقه دوم و سوم ۶۵۰ هزار تومان فروشی تلفن ۹۲۸۰۸۲ و ۹۳۳۹۷۶

آپارتمان و دفتر کار مطب و یا محل کسب
درمیدان شهرداری نارمکشیک ومدرن باموکت اعلا و کرکره و (۶) اطاق و تراس ۴۰ متری وسرویس ایرانی و فرنگی فقط ۵۷۰ هزار تومان تلفن ۷۳۴۶۹۷
۱ـ ۵ آـ ۱۹۳۰

آپارتمان فروشی گاندی
۲ اطاق خواب با فن کوئل و انبار و پارکینگ ۶۵۰ هزار تومان بفروش میرسد ۲۲۲۴۷۹ و ۲۲۲۴۸۰
آـ۱۹۱۸

آپارتمان بسیارلوکس یک و دو اطاق خواب در بهترین نقطه فرمانیه تلفن ۶۲۶۷۱۵
آـ۱۶۰۶

تهرانپارس
آپارتمان یک واحدی ۳ اطاق خوابه خالص ۱۲۰ متر با پارکینگ ۵۵۰ هزار تومان تلفن ۷۹۵۴۲۰
آـ۱۷۴۳

یوسف آباد و امیرآباد آپارتمان های لوکس و ارزان فروشی ۶۲۲۳۸۰ و ۶۲۲۱۸۲

آپارتمان فروشی
چند دستگاه آپارتمان ۲ و ۳ اطاق خوابه دربهترین نقطه عباس آباد
۸۴۴۰۰۸ و ۸۴۱۵۶۹

اکازیون
اپارتمان دو اطاق خوابه در فرح شمالی ۴۹۰ هزار تومان ۸۴۱۲۱۵
۱ـ ۵ آـ ۱۹۰۳

تهرانپارس
آپارتمان نصف نقدبقیه ۵۰ ماهه ۷۸۲۱۲۸

خرید ـ فروش ـ اجاره آپارتمان . ویلا در تمام نقاط آپارتمانهای مسکونی تجاری ـ در جردن ـ بخارست ـ سلطنت آباد ـ تخت جمشید ـ میرداماد ـ با وام بانکی دهساله موجود است. تلفن ۲۲۸۱۲۸ از ساعت ۹ صبح تا ۱ بعدازظهر و ۴ تا ۸ بعدازظهر

آپارتمان مهندسی بهترین نقطه نارمک دواطاق خوابه شوفاژ موکت پارکینگ ۱۲۵ متر بنا ۴۱۰ هزار تومان ۷۹۲۲۷۹

آپارتمان یک و دو اطاق خوابه در حوالی نارمک نیروی هوائی تهرانپارس ۱۵۰ تومان نقد بقیه ۵ ساله ۳۴۳۶۹۶

تهران‌نو دو اطاق خوابه نصف نقد بقیه ۵ ساله تلفن ۷۹۴۸۶۹

خیابان آریامهر نزدیک خیابان پهلوی
چند دستگاه آپارتمان ۴ اطاق خوابه باشوفاژ و پارکینگ و اسانسور نوساز از قرار هر متربنای مفید ۵۵۰۰ تومان به فروش میرسد
تلفن
۹۳۳۹۷۶ و ۹۲۸۰۸۲
۱ـ ۱۰ آـ ۱۸۳۵

آپارتمان فروشی شمال شهر ۹۲۸۰۸۲

خیابان وزراء
چند دستگاه آپارتمان ۳ اطاق خوابه با شوفاژ و آسانسور وکف موکت از قرار هر متر بنای مفید ۶۰۰۰ تومان بفروش میرسد تلفن
۹۳۳۹۷۶ و ۹۲۸۰۸۲

آپارتمان از ۲۵۰ هزار تومان ببالا از چهار راه قصر تا شمیرانات تلفن ۲۲۸۹۷۱ تنکری

آپارتمان تهرانپارس نقد و اقساط ۷۸۱۹۱۸

فروش آپارتمان لوکس در ونک
۲ اطاق خوابه سالن ناهارخوری با آسانسور فن کوئل انبار پارکینگ استخر مشترک کف پارکت و موکت احضار سرایدار سیستم صوتی و آنتن تلویزیونی فروشی نصف نقد و بقیه اقساط
۸۵۳۷۳۶ ـ ۸۴۷۹۸۲
آـ۱۵۳۰

آپارتمان و مغازه فروشی خیابان آریامهر تلفن ۶۵۵۸۵۶

درگیشا خیابان ۳۳
دو دستگاه آپارتمان ۵ اطاقی ۱۸۰ متر بنای مفید باپارکینگ جداگانه و ۱۵ متر انباری جمعا ۳ طبقه ساختمان بقیمت ۷۵۰ هزار تومان فروشی تلفن های **۹۲۸۰۸۲ و ۹۳۳۹۷۶**

در جمشیدآباد شمالی
۴ دستگاه آپارتمان تک و احدی هریک بمساحت ۱۱۰ متربنای مفید باپارکینگو شوفاژنوساز متر مربعی ۵۰۰۰ تومان بنای مفید بفروش میرسد تلفن‌های **۹۳۳۹۷۶ و ۹۲۸۰۸۲**
۱ـ ۱۰ آـ ۱۸۳۰

معاوضه
زمینی به مساحت ۱۲۵۰ متردر گلشهر کرج جهت معاوضه با آپارتمان ۳ اطاق خوابه ۶۳۶۹۵۸
۱ـ ۲ آـ ۱۸۵۷

عباس اباد مهناز
یکدستگاه ۲ اطاق خوابه با کلیه تجهیزات فروشی ۸۵۳۸۰۷
۱ـ ۳ آـ ۱۷۶۵

اکازیون
آپارتمانهای ۱ و ۲ و ۳ و ۴ اطاق خوابه در امیر آباد و یوسف آباد فروشی تلفن ۶۵۲۸۸۷
ا_۱۳۲۷

آپارتمان ۲ و ۳ اطاق خوابه باوام ۱۰۰۰۰۰ تومانی سید خندان ۲۴۶۶۸۴
آـ۱۳۲۸

آپارتمان فروشی
۴ دستگاه آپارتمان ۳ اطاق خوابه با اطاق مستخدم هال سالن نهارخوری سرویس کامل شوفاژ تلفن مستقل کولر لوله کشی گاز وپارکینگ یکجا یا جداگانه در عباس آباد بخارست ۶۲۹۹۲۵ و ۶۲۴۰۶۳

اپارتمان ۲ اطاق خوابه با سرویس کامل فیش تلفن بدون واسطه قیمت مناسب بفروش میرسد خیابان پهلوی توانیر نظامی گنجوی کوچه شروان پلاک ۲۴ بعد ازظهرها
آـ۱۵۱۱۹

خانه فروشی

ساختمان ۴ طبقه با مغازه و زیر زمین میدان شهناز اول ایرانمهر فروشی تلفن ۳۴۰۵۱۲ رسولی

یوسف آباد (فروش یا اجاره) از ۳ طبقه شخصی ساز طبقه اول که زیر بنای ۲۰۰ متر با ۱۰۰ متر حیاط اختصاصی تلفن کولر کرکره یک میلیون و ۹۰ هزار تومان با شرایط سهل تلفن ۶۳۷۹۰۶
۱ـ ۳ آـ ۱۶۵۸

اکازیون واقعی
یکدستگاه ساختمان بمساحت ۱۶۸ متر مربع یکطرف حیاط دو طبقه ساختمان طرف دیگر یک طبقه دارای ۷ اطاق، دو عدد کولر، انباری، زیر زمین، تلفن و سرویس کامل واقع در شاهپور مختاری بعلت مسافرت بفروش میرسد تلفن ۵۶۰۶۲۳
۱ـ ۳ ا_۱۹۳۲

خیابان شاه غربی
خانه ای ۲۸۰ متر دو طبقه مستغلاتی فروشی ـ خیابان پیروز کوچه متین پلاک ۱۶ تلفن ۲۷۱۳۵۸
آـ۱۹۱۰

دوباب خانه ۱۲۰ و ۱۴۰ متری در جمشیدآباد شمالی
هریک دارای ۵ اطاق و سرویس کامل آب و برق و تلفن قابل سکونت هر یک ۶۰۰ هزار تومان بفروش میرسد تلفن های ۹۳۳۹۷۶ و ۹۲۸۰۸۲
۱ـ ۵ آـ ۱۸۶۹

خیابان تاج شادمهر
خانه دو طبقه شمالی لوکس ۱۸×۶ باه اطاق و تلفن و دو کولر فروشی یاباخانه مستغلاتی حدود ۲۰۰ متر در شمال غرب یا شمال تهران معاوضه میگردد از ۲ بیمد تلفن ۹۷۶۲۵۹
۱ـ ۲ آـ ۱۳۲۹

فروش
دریوسف آباد ـ خیابان هشتم ـ خانه کلنگی به مساحت ۴۰۰ متر در محمودآباد ویلائی خیلی مدرن ۳۰۰۰ مترمهندسی ساز در شهرک غرب روبروی دبستان ایران ـ زمین ـ زمین ۸۱۷ متر با جواز ساختمان وغیره فوری و بدون واسطه فروشی تلفن ۶۴۹۵۲۸

خانه ای درسید خندان بمساحت ۹۰ متر ۲۰۰ متر زیر بنای ۱۳ ساله قیمت ۵۵۰ هزار تومان تلفن ۲۳۳۷۳۰
۱ـ ۳ آـ ۱۷۷۳

خانه ای ویلائی واقع در کرج دو اطاق خوابه سرویس کامل خیابان بهار بمبلغ ۴۰۰ هزار تومان ۳۳۷۴۳۰
۱ـ ۲ آـ ۱۷۷۲

یکدستگاه منزل در فرح آباد ژاله دو طبقه دارای ۵ اطاق شمالی باسرویس کامل تلفن کولر وموکت و کرکره بمبلغ ۵۵۰ هزار تومان تلفن ۳۳۷۴۳۰
۱ـ ۲ آـ ۱۷۷۲

اکازیون واقعی
بین تخت طاوس و جاده قدیم کوچه ۸ متری ۱۴۴ متر ۲۲۵ متر زیر بنا ۵ اطاق حمام گرم آشپزخانه کولر اف اف آب برق تلفن بسیار محکم ۶۸۵ هزارتومان تلفن ۸۴۹۴۳۳ ـ ۸۵۷۵۳۸ ـ ۲۳۲۴۷۳
آـ۱۳۳۳

خانه و ویلائی ۲ اطاق خوابه کوکاکولا ساختمان های بانک رهنی بعلت مسافرت با قیمت ارزان فوری بفروش میرسد تلفن ۲۴۳۴۰۶
آـ۱۳۰۱ ۱ـ ۲

مستغلی بمساحت ۱۱۰ مترمربع ۴ طبقه هر طبقه دارای ۴ اطاق موکت شده وسرویس نو آدرس شاهرضا جنب میدان فردوسی خیابان پارس یکجا یابطور جداگانه برای فروش یا اجاره جهت کار و سکونت تلفن ۸۵۰۱۵۷ و ۸۵۳۵۰۴ و ۶۴۲۶۸۱
۱ـ ۲ آـ ۱۷۰۴

در قیطریه فروشی یا معاوضه
خانه ای بمساحت ۳۸۶ مترجنوبی هر طبقه ۳ اطاق خواب سالن و ناهار خوری هال شوفاژ شخصی ساز فروشی یا معاوضه میشود ۸۴۵۰۵۱
۱ـ ۳ آـ ۱۷۰۲

منزلی ۱۵۶ متر دوطبقه ونیم دارای ۵ اطاق با تلفن وسرویس کامل بسیارتمیز درجاده قدیم خیابان دانشکده پلیس ۸۵۰ هزارتومان تلفن ۸۴۲۷۸۵

طبقه اول ازیک ساختمان ۳ طبقه شخصی ساز با بهترین آب و هوا در نیاوران خیابان جمشیدیه ۴ اطاق خواب باسرویس ۱ر۵ میلیون تلفن ۲۸۷۹۱۷

خانه ای ۲۷۶ متر ویلائی ۶ اطاق تیرآهن آشپزخانه حمام با تلفن موجود و فیش ۵ ساله قیمت ۶۵۰ هزارتومان خیابان نوروزی روبروی دخانیات کوچه ندیمی پلاک ۱۴ تلفن ۵۴۱۸۳۳

اکازیون واقع در داودیه میرداماد رازانی شمالی
بمساحت ۵۱۰ متر ۱۳۰۰ متر زیر بنا باشوفاژ کولر تلفن در سه طبقه و نیم که سه طبقه آن هر یک دارای ۴ اطاق خواب وسالن ناهار خوری و ۲ حمام ودو سرویس کف موزائیک سنگ مرمر با استخر و پارکینگ قیمت ۴ میلیون و ۹۰۰ هزار تومان فروشی ۸۵۳۷۳۶
۱ـ ۶ ا_۱۴۲۰

در شمال شهر
چند دستگاه خانه ویلائی و مستغلاتی نوساز و مدرن آماده فروش میباشد ۸۵۲۸۸۱

ساختمان تجارتی در تخت جمشید
نوساز با آسانسور با قیمت مناسب بفروش میرسد ۲۲۲۴۷۹ و ۲۲۲۴۸۰
آـ۱۹۲۲

خانه و ویلائی
در حوالی تهرانپارس
خانه ویلائی بمساحت ۳۰۲ متر دو بر ۳۰۰ متر زیر بنا ۲ طبقه مستقل هر طبقه سه اطاق خواب هال پذیرائی ناهار خوری سرویس کامل آب و برق و تلفن مقطوع یکمیلیون و ۳۰۰ هزار تومان ساعت ۱۰ صبح الی ۹ شب
تلفن ۷۸۱۲۸۱
۱ـ ۵ آـ ۱۹۲۹

در خیابان آریامهر
خانه ای بمساحت ۳۵۰ متر مربع دو طبقه هر طبقه ۴ اطاق خواب با شوفاژ وتلفن مستقل و پارکینگ و کلیه تجهیزات مدرن بقیمت ۲ میلیون تومان بفروش می رسد تلفن های
۹۳۳۹۷۶ و ۹۲۸۰۸۲
آـ۱۵۰۹

خیابان تاج
نرسیده به سه راه شهر آرا خانه ای دو طبقه ۴ اطاق خوابه بمساحت ۲۰۰ متر مربع با ساختمان ۲ ساله و لوله کشی شوفاژ و گاز هر طبقه مستقل بقیمت یکمیلیون و ۲۰۰ هزار تومان بفروش میرسد تلفنهای
۹۳۳۹۷۶ و ۹۲۸۰۸۲
۱ـ ۵ ا_۱۷۱۸

در خیابان آریامهر
خانه ای بمساحت ۳۰۰ مترمربع ۲ر۵ طبقه، طبقه اول و دوم ۴ اطاقه و طبقه سوم ۳ اطاقه بالوله کشی گاز و اب و برق وتلفن و سرویس کامل بقیمت یکمیلیون و ۶۰۰ هزارتومان فروشی تلفن های ۹۳۳۹۷۶ و ۹۲۸۰۸۲
۱ـ ۵ آـ ۱۸۶۶

خانه ای در جمشیدآباد شمالی
بمساحت ۳۱۷ متر مربع دو طبقه هر طبقه چهار اطاق با لوله کشی گاز و اب و برق و تلفن هر طبقه مستقل و سرویس کامل بقیمت یک میلیون و پانصد هزار تومان فروشی تلفن ۹۳۳۹۷۶ و ۹۲۸۰۸۲
۱ـ ۵ آـ ۱۸۶۸

منزلی نو ساز و مدرن بمساحت ۴۰۷ متر در ۳ طبقه با زیر زمین ۳ دهنه بزرگ و شیک باپارکینگ بسیار بزرگ و دو برق ۱۵ آمپر و ۳ انشعاب گاز و ۹ اطاق بزرگ و دو هال بزرگ بااستخر و حیاط بسیار شیک وبزرگ باشوفاژ ۶ هزار لیتری روشن و تجهیزات برقی مدرن وسایر مشخصات منحصر بفرد واقع در امیریه چهارراه معزالسلطان مقطوع یک میلیون و ۸۵۰ هزار تومان تلفن ۵۳۴۲۵۱ ساعت ۶ تا ۸ بعد از ظهر
۱ـ ۲ ا_۱۹۸۱

فوری
ساختمان ۳ طبقه ۴ اطاق خوابه مهندسی ساز در ونک بمساحت ۵۷۰ متر قیمت یک میلیون و ۲۰۰ هزار تومان ۸۴۱۲۱۵
آـ۱۹۰۵

خانه ای ۵ر۲ طبقه در خیابان دربند بفروش می رسد تلفن ۲۷۶۰۵۹
ا_۱۹۰۴

بلوار الیزابت
خانه جنوبی ۲۹۰ متر دو طبقه ۴ و یکطبقه ۵ اطاقی ۳ تلفن ۱۶۰۰۰۰۰ تومان ۸۳۸۸۳۳
ا_۱۶۵۱

در جمشیدآباد شمالی
ساختمانی دونبش قدیمی ساز دو طبقه و نیم مستقل با ۸ اطاق و تلفن قابل سکونت باکلیه تجهیزات بقیمت یک میلیون تومان فروشی تلفنهای ۹۳۳۹۷۶ و ۹۲۸۰۸۲
۱ـ ۱۰ ا_۱۲۲۱

باغ فروشی

۱۰۰ متری دریای نوشهر ویلای ۹۰ متری آب برق تلفن ۱۰۰۰ متر باغ ۶۸۰۴۶۷
آـ۱۷۷۷

ویلا فروشی

داودیه ـ نفت
ویلائی بمساحت ۵۴۰ متر ۸۵۰ متر زیر بنا در دو طبقه طبقه اول دارای سالن ناهارخوری دو اطاق خواب و یک اطاق دفتر طبقه دوم دارای ۵ اطاق خواب و سرویس و حمام با استخر و گچ بری مهندسی ساز فروشی ۸۴۷۹۸۲ و ۸۵۳۷۳۶

ویلای فروشی
۵ اطاق خواب باسرویس کامل تلفن و شوفاژ و استخر محمودیه شمیران تلفن ۸۹۳۱۱۵ صبح ها و ۲۹۰۶۰۹ شبها

در بهترین نقطه عباس آباد ساختمان شامل ۳ دستگاه آپارتمان باتمام تجهیزات دو رشته تلفن قابل استفاده سکونت و شرکت‌ها بدون واسطه بفروش می‌رسد.
تماس با تلفن های ۶۲۷۱۴۸ ـ ۶۲۴۰۶۶ از ساعت ۱۶ تا ۲۱

نیازمندیهای اطلاعات

تلفنهای: ۳۱۱۲۳۰-۳۱۱۲۲۹

نیازمندیهای اطلاعات تلفنی آگهی میپذیرد

ویلا های مدرن با وام بانکی وسرویس مستخدم بسبک دوپلکس گوهر دشت کرج ابتدای خیابان یازدهم غربی تلفن ۸۳۷۱۴۹

در جنوب فرانسه
ویلای دو طبقه اختصاصی ۳۰۰ متر فاصله تا دریا با باغ اختصاصی مجهز به تراس و شوفاژ گازی و پارکینگ و شومینه بفروش میرسد تلفن ۳۹۲۹۸۱
آ_۱۷۷۰

سرقفلی مغازه

۳ زیر زمین مناسب برای انبار یامحل کار واگذار می شود ۸۲۴۰۸۶
۱_۱۰ ا_۱۸۵۲

میرداماد میدان محسنی
سرقفلی مغازه‌های یک ساژلوکس و اگذار میشود ۸۵۳۷۳۶

هم مغازه و دفتر کار بزرگ و مدرن بادربهای ایتالیائی هم خانه‌شخصی با شوفاژ روشن و پارکینگ وسیع قیمت ۲۶۵ هزار تومان تلفن ۷۳۴۶۹۷
ا_۱۵۸۹

اکازیون
کارخانه سازنده مواد شیمیائی باپروانه ودرآمد قابل توجه به فروش میرسد تلفن ۶۳۶۰۶۹

اکازیون واقعی
یکباب مغازه واقع در زرتشت اول کاخ‌شمالی بنام بولرو در ۲ طبقه باآب‌برق تلفن شوفاژ با دکوراسیون بسیار شیک بفروش میرسد تلفن ۶۶۷۱۳۳
آ_۱۷۶۸

هفت‌حوض‌نارمک گلبرگ شرقی کارگاه فلز کاری ۱۵۰ متر زیر زمین فروشی تلفن۷۹۶۷۹۲
۱_۲ ا_۱۳۳۰

یکباب مغازه دو نبش بر چهار راه سامان‌و گلبرگ غربی‌نارمک حدود ۳۵ متر بفروش میرسد تلفن ۶۴۰۱۴۷
آ_۱۳۲۹

اکازیون
یکدستگاه سالن تولیدی لباس در بهترین شرایط و اگذار می شود باقیمت خیلی ارزان تلفن ۷۶۳۶۵۸
۱_۳ ا_۱۹۸۹

جاده کرج کارگاهی ۱۰۰۰۰ متر بابرق ۱۰۰ آمپر دورشته تلفن چاه نیمه عمیق تاسیسات تلفن ۹۶۰۹۰۱

دفتر کار
۲باب حجره تمیز با موکت وکاغذ دیواری با ۳ خط تلفن و تلکس در خیابان بوذرجمهری‌جنب بانک‌ملی بازاروا‌گذارمی شود تماس با تلفن ۹۳۴۴۸۴ از ۸ صبح تاه بعدازظهر.
آ_۱۷۵۰

کارخانه فروشی
(شهر صنعتی کورش_ساوه)
کلیه تاسیسات ساختمانی کارخانه‌ای بمساحت ۵۰۰۰ متر مربع که ۱۰۰۰ متر مربع سالن سوله عایق شده بعرض ۱۹ متر و ساختمان اداری ۱۲۰ مترمربع باآب و برق آماده برای کارهای صنعتی و تولیدی تلفن ۶۸۳۵۰۴_ ۶۸۲۷۴۲
آ_۱۶۵۷

یکباب مغازه ۱۶ متری با تلفن بین دروازه شمیران و میدان فوزیه بفروش می رسد تلفن ۹۸۱۸۶۷
۱_۲ ا_۱۹۸۱

قابل توجه بانکها
یکباب مغازه در گوهر‌دشت کرج باشیشه‌های نشکن در موقعیت عالی دونبش با تلفن واگذار میشود تلفن ۸۳۷۱۴۹

زمین فروشی

زمین صنعتی فروشی ۹۳۶۷۵۳

زمین مهرشهر و شهرک غرب فروشی ۸۳۱۴۰۲ ـ ۸۲۴۰۱۰

شهرک غرب و مهرشهر ۸۲۴۰۷۳

زمین جهت مرغداری ۲۲۵۰۰ متر بر جاده ۴۵ متری اسفالته فروشی تلفن ۵۶۲۵۸۰ عصر ها ۹۵۶۸۳۴

نقد یا معاوضه
یک قطعه زمین در شهریار با اب و برق و پروانه مرغداری فوری فروشی تلفن ۲۶۴۷۵۵
آ_۱۷۲۱

آکازیون
۲۰۰ هکتار تفکیک شده به قطعات ۲۰ هکتاری با دو حلقه‌چاه عمیق‌پروانه تاسیس ۵۰۰ راس گاو در ۴۰ کیلو متری کرج بطرف قزوین بفروش میرسد تلفن های ۲۲۰۲۸۰ و ۲۲۰۷۸۱

قطعات ۱۰۰۰ متری اقبالیه ۱۵۰ ریال تلفن ۵۶۲۵۸۰ عصر ها ۹۵۶۸۳۴
آ_۱۳۰۱

اجاره آپارتمان

اجاره هر نوع ویلاآپارتمان ومحل کار تلفن ۹۳۶۱۸۱

آپارتمانهای ۲ و۳ و۴ و۵ اطاق خوابه برای اجاره تهیه مسکن گلدهاوس تلفن ۶۵۰۴۱۳ و ۶۵۲۶۳۲

آپارتمان ۳اطاقخوابه برپارک تهران ویلا باتلفن اجاره تلفن ۶۵۴۸۱۶ و ۹۷۱۲۸۲
آ_۱۷۴۹

اجاره در عباس آباد
دو دستگاه‌خانه دربست دارای شوفاژ تلفن ۷اطاق درب‌ماشین رو برای محل کار یامسکونی اجاره داده میشود ۸۴۵۰۵۱
۱_۳ ا_۱۷۰۱

آپارتمان و ویلا محل کار۴بیالا موجود است ۶۸۱۲۷۷
۱_۲۳ آ_۱۸۴۲

یک دستگاه آپارتمان‌واقع در خیابان فریمان برای شرکت یادفتر کارباجاره واگذار میشود به تلفن ۵۲۹۲۴۳ از صبح تا ۲ بعدازظهر.

رهن و اجاره
آپارتمانهای لوکس مبله کامل باتلویزیون و شوفاژ روشن وموکت اعلا برای رهن و اجاره موجود است تلفن ۷۳۴۶۹۷
ا_۱۵۸۸

ساختمان ۳۵ اطاقه
باپارکینگ زیر زمین سالن‌و سیع آسانسورو ۵ رشته تلفن اجاره داده میشود ۶۲۵۲۰۱ و ۶۲۳۵۱۱

ساختمان دو طبقه ۱۱ اطاقیا طبقه‌ئی‌با تلفن مستقل پهلوی ۶۸۰۴۶۷
ا_۱۷۷۶

قابل توجه شرکت ها
یک‌ساختمان نوساز ۳ طبقه باضافه پارکینك تلفن شوفاژ گاز_موکت کاغذ دیواری امیرآباد شمالی‌میدان گلها اجاره داده می‌شود تلفن ۶۵۴۲۶۴

اجاره‌در فرح آباد ژاله ۳اطاق در طبقه اول خانه‌ای باکولر وسرویس مجزا و موکت ۲۵۰۰ تومان تلفن ۳۳۳۵۸۱
آ_۱۷۶۷

محل کار اجاره داده میشود
چند دستگاه‌آپارتمان‌جهت محل کار‌اطراف‌خیابان های‌آیزنهاور جمشید آباد شمالی و شاه و زرتشت و آریامهر اجاره داده میشود تلفن
۹۳۳۹۷۶ و ۹۲۸۰۸۲
۱_۱۰ ا_۱۸۲۹

رهن‌وتصرف
یکدستگاه‌آپارتمان طبقه همکف بااستخر و تلفن مستقل یاطبقه دوم سه اطاق خواب شوفاژ تلفن‌مستقل نو ساز بسیارمدرن بامبله یابدون مبله بمدت یک سال بمبلغ ۳۰۰ هزار تومان_ پل رومی بالاتر از بولینگ پرسپولیس تلفن ۲۶۷۳۵۲ - ۲۶۳۱۲۲
۱_۲ آ_۱۹۰۰

یکدستگاه آپارتمان در حوالی ۲۴ اسفند۳اطاق خوابه کاملا مبله باتلفن مستقل اجاره داده میشود تلفن ۹۲۱۸۷۶ از ۵ به بعد
آ_۱۹۰۱

سید خندان خیابان مهران خانه ویلائی دربست ۳ اطاق خواب باسالن ناهار خوری و تلفن بدون شوفاژ اجاره ۵۵۰۰ تومان تلفن ۸۴۷۹۸۲ و ۸۵۳۷۳۶
آ_۱۸۹۷

خانه‌ای‌درفرح آباد ژاله چهار راه کوکاکولا با سه اطاق و سرویس کامل رهن و اجاره داده میشود تلفن ۳۴۵۸۶۵
آ_۱۴۲۰

منزلی دریوسف‌آباد بالا اجاره داده میشود.یازده اتاق و پارکینك وسیع برای موسسات‌وشرکت هاوسکنی تلفن۶۲۴۹۵۹

قابل توجه شرکتها و ادارات دولتی
خانه شماره ۶۲ واقع در خیابان هدایت خیابان اعلائی دارای متجاوز از ۲۰ اطاق مجهز به آب و برق و دو شماره تلفن گنجایش ۴ ماشین برای استفاده شرکت ها و ادارات‌دولتی به اجاره‌واگذار میشود‌طالبین میتو انند ازساعت ۱۰الی۱۳ هر روز به استثنای روزهای تعطیل باتلفن۲۷۶۳۰۲ تماس حاصل فرمایند.
آ_۱۳۱۰

مقابل پارک شاهنشاهی ۲اطاق خوابه شوفاژ تلفن استخر۶ هزار تومان ۶۸۱۲۷۷
آ_۱۹۸۱

ساختمان دو طبقه دارای ۶ اطاق پارکینگو تلفن درخیابان ارباب جمشید برای دفترکار اجاره ۶۶۰۸۳۲
ا_۱۹۸۵

اجاره داده میشود
دودستگاه‌ساختمان هر دستگاه ۳۶ آپارتمان با پارکینگ اختصاصی و آسانسور وتلفن وکلیه‌تجهیزات‌واقع در خیابان کریمخان زند جهت شرکت ها و ادارات اجاره داده می شود تلفن های ۹۲۸۰۸۲ و ۹۳۳۹۷۶

اجاره پهلوی‌و جردن
۳اطاق خواب با سرویس‌کامل تلفن ۲۵۰ متر زیر بنا اجاره داده می شود ۲۲۲۴۷۹ و ۲۲۲۴۸۰

یکدستگاه‌آپارتمان‌نو سازدارای ۳ اطاق خواب مساحت زیر بنا ۲۲۰متر خیابان آیزنهاور کوی دادگران بقیمت ماهیانه ۴۵۰۰ تومان اجاره داده میشودتلفن ۹۶۰۳۹۰

میرداماد میدان‌محسنی
۲۸دستگاه‌اپارتمان دارای ۱۴۰ اطاق‌باپارکینگ به گنجایش۱۲۰ اتو مبیل‌درمحل تجارتی و مجهز بهفن‌کوئل و آسانسور ۸ نفره برای‌دوایر دولتی و بیمارستان وشرکتهای بزرگ یکجا اجاره داده می شود ۸۴۷۹۸۲ و ۸۵۳۷۳۶
۱_۶ آ_۱۸۳۳

محل اجاره برای کارو سکونت ۸۳۸۸۳۳

انبار۵۰۰۰مترمربع حدود۱۶۰۰ مترسالن مسقف با ۱۰ اطاق جهت دفتر وسرایدار با برق ۱۰۰ آمپر و تلفن بر جاده ارامگاه‌یکجااجاره داده میشود تلفن ۸۳۶۹۸۳ و ۸۲۰۲۱۱
آ_۱۴۷۲۳

نیاز آپارتمان اجاره

نیاز فوری آپارتمان و ویلاهمکف برای خارجی ۶۸۷۰۵۵ - ۶۸۷۰۶۴
آ_۱۸۵۲

بتعدادی‌آپارتمان در شمال‌شهر فوری نیاز داریم ۶۸۲۲۷۰

۴۸ ساعته آپارتمان‌شما
را اجاره میدهیم ارزنگ ۶۸۱۲۷۷

۴۸ساعته اپارتمان شما رابرای مسکونی ومحل کار اجاره می دهیم ۶۵۷۲۹۷
۱_۲۰ آ_۱۷۴۳

نیاز اجاره زن وشوهر
بیک اپارتمان۱یا۲ اطاق‌خوابه در شمال شهر حوالی یوسف آباد_ امیرآباد میدان ولیعهدو درشمال شهر تا ۳۰۰۰ تومان ۸۳۹۴۶۶ عصرها ۲تا۷
آ_۱۳۲۸

مالکان محترم
یک شرکت خارجی بیک ساختمان ۶ یا ۸ دستگاهی ۲ یا۳ اطاق خوابه در نیاوران، سلطنت اباد یا کلا در شمال شهر برای اجاره نیازمند است تلفن ۲۲۷۷۴۶ و ۲۲۳۸۳۷

چندین خانواده
آمریکائی و آلمانی
بتعدادی آپارتمان وویلا در شمال شهر مخصوصا پهلوی دوادیه دروس سلطنت اباد باشوفاژ و کولر وتلفن نیاز فوری دارند ۶۸۷۸۱۲

مستاجر خارجی
برای روسا و کارمندان خارجی چند شرکت به تعدادی ویلا وهمکف‌در شمال تهران نیازمندیم تلفن ۲۹۳۳۶۱ و ۲۹۴۶۸۸

طبقه اول منزلی سه یا۴ اطاقه با حیاط وپارکینك در شمال شهر باتلفن ۲۲۴۴۴۱ تماس بگیرید

محل کار و سکونت در حوالی آیزنهاور کندی‌و شاه نیازمندیم ۹۳۹۸۶۵

نیاز اجاره جهت دفتر
از تخت جمشید ببالا ۲ اطاق وتلفن بااجاره حداکثر ۴۰۰۰ تومان‌بعد ازظهر ها ۲ تا۷تلفن ۸۳۹۴۶۶

تعدادی‌محل‌کار و سکونت در ونک عباس آباد میر داماد اریامهریوسف‌آباد خیلی فوری نیازمندیم شاهین ۶۸۲۲۷۰

نیاز ویلا یا آپارتمان همکف‌با استخرجهت سکونت یک‌کمپانی سوئدی به ویلا یا آپارتمان ۳ اطاق‌خوابه در شمال شهر بااجاره ۱۴ تا۲۰ هزار تومان نیازمندیم ۲۳۲۲۲۲

نیاز خانه و ویلا اجاره

تعدادی ویلاوآپارتمان برای خارجیان شرکت شمال‌شهر احتیاج‌است ۸۵۰۶۳۱

ویلاو همکف‌شمال‌شهر برای خارجیان نیازمندیم ۲۳۰۲۷۳

ویلا و اپارتمان درشمال شهر برای کارمندان عالیرتبه شرکت خارجی فوری نیازمندیم۲۲۲۶۳۰ و ۲۲۷۵۱۱

نیاز خانواده ژاپنی
بیک آپارتمان طبقه همکف با استخر حوالی شمیرانات از تخت طاوس ببالا ۲ یا۳ اطاق خوابه تا۱۴ هزار تومان نیاز دارد ۲۳۷۵۰۰
آ_۱۶۵۴

احتیاج فوری به سوپر ویلا با سالن بزرك و حیات مشجر برای سکونت‌سفیر ۲۲۷۵۱۱ و ۲۲۲۶۳۰

هر نوع ویلا و آپارتمان در داو دیه‌خیابان‌نفت‌مورد احتیاج فوری است ۲۲۲۶۳۰ و ۲۲۷۵۱۱
۱_۵ ا_۱۹۲۹

نیاز خرید آپارتمان

خریدار آپارتمان و ویلا ۲۸۴۳۸۰

شهرک غرب و مهرشهر ۸۲۴۰۷۳

نیاز خرید زمین

زمینهای‌تهران پارس خریداریم ۷۹۳۰۲۰

زمین در مهرشهر و شهرک غرب خریداریم ۸۲۴۰۱۰ و ۸۳۱۴۰۲

خریدار زمین افسریه ۳۴۱۳۵۹

خرید و فروش زمینهای بلوار رضاپهلوی ۳۴۵۶۵۳

خرید زمین بلوار رضا پهلوی ۳۴۴۹۸۲

زمینهای افسریه وبلوار رضا پهلوی خریداریم تلفن ۳۴۳۳۴۶

اهواز
زمین‌خریداریم۷۹۴۴۱۸

بنگاه‌معاملات‌املاک

بورس اراضی مهرشهر کوی ونیعهد کوهردشت ۶۴۸۲۵۵

خرید وفروش مهرشهر کوهردشت .فردیس ۹۲۲۷۳۹

خریدار و فروشنده زمین ۲۸۴۳۸۰

بورس املاک شمیران دفتر برانی ۲۷۲۵۷۵

دفتر پارس مرکز‌معاملات املاك‌شهر. و شمیرانات ۸۴۱۵۵۸

تفکیک
آپارتمان - اراضی و مباشرت در امور املاک
۷۵۳۱۱۲

خانه های‌کلنگی و زمین ساختمانی‌در شمال‌شهر
خریدار و فروشنده‌ایم تلفنهای ۹۳۳۹۷۶ و ۹۲۸۰۸۲
آ_۱۹۸۳

معاملات پول

وام به چك کارمندی، تلفن ملك ۳۱۶۹۹۷

پول شرطی ازصد هزار تا ۵ میلیون تومان‌بالا ۹۲۰۸۲۹

پول شرطی موجود ۶۸۴۵۲۰

پول فوری‌در مقابل‌خانه و مستغلات موجود ۹۲۸۴۶۵

چك کارمندی ۸۳۹۷۴۰

برای تهیه وام فقط در مقابل وثیقه ملکی از یك میلیون تومان به بالا با ما تماس بگیرید ۶۶۶۲۶۳ ، ۶۶۴۶۱۸ - ۶۶۰۲۰۰

بپول راکد شما بامبیع ارزنده فوری نیازمندیم ۷۵۳۳۱۳
۱_۱۵ ا_۱۴۰۹

پول در مقابل املاک شمال شهر و شمیران موجود تلفن های ۸۲۵۲۶۳ و ۸۲۹۵۲۷
آ_۱۷۰۱

پول موردنیاز

بپول‌راکدشما
هزاری ۵۰ تومان سود میدهیم ۳۱۶۹۹۷
آ_۱۶۶۹

معاملات تلفن

مرکز حرید و فروش تلفن۳۳_۳۲_۸۵۳۰۳۱

فیش‌تلفن آماده‌به‌تحویل ۶۸ خریداریم۶۸۱۲۷۷

استخدام

شرکت تاپرور
یك شرکت‌خارجی افراد زیر را بهمکاری دعوت مینماید .
۱_ منشی
دوشیزه یا بانوبا ۲سال سابقه‌کاردرتایپ‌فارسی
۲_ انباردار
کمی‌آشنابه‌زبان‌انگلیسی
۳_ مستخدم
آدرس: میدان‌سنائی خیابان دوازدهم .شماره ۲۷ _ طبقه اول تلفن : ۸۳۸۸۷۰

یکنفر مهندس ساختمان‌باتجربه باآشنائی کامل‌به زبان انگلیسی جهت سرپرستی یك کار بزرك در نزدیکی‌شیرازو همچنین دو نفر مهندس باسابقه جهت سرپرستی کارگاه های راه‌سازی درجنوب و شمال استخدام میشوند متقاضیان از ساعت ۱ تا ۳بعد از ظهر به آدرس خیابان ثریا شماره۲۵شرکت نوید آقای مهندس احدی مراجعه نمایند

دوشیزه‌یا بانوئی برای ماشین نویسی‌و امور دفتری‌استخدام میشود مراجعه بعد ازظهر ها از۵ الی۷ خیابان کوروش‌کبیر چهارراه حقوقی. کوی زرین شماره ۱ طبقه ۲ آپارتمان۵
۱_۲ آ_۱۵۰۵۷

فقط ۱۸ نفر
بعد از آموزش رادیوو تلویزیون نقشه کشی برق فشار قوی وماشین نویسی به کار مشغول شوید تلفن ۶۴۹۴۹۴

بیك زن سن ۳۰ به بالا برای آشپزی‌و کارهای منزل شبانه‌روزی با ضامن‌معتبر نیازمندیم ۲۲۶۱۳۴

بچند نفربانو یا دوشیزه جهت اطو کاری و چرخکاری تریکو نیازمندیم‌فرح‌آباد ژاله۳۳۳۰۷۲
۱_۲ آ_۱۷۳۰

کارگر ورقکار و اجاق ساز استخدام میشود میهن‌گاز تلفن ۶۶۷۸۱۷

آژانس تهیه‌مسکن مون‌هاوس
بچندنفرو یزیتور باسابقه‌کار در امور املاك نیازمندیم ۲۲۲۴۷۹ و ۲۲۲۴۸۰

دوشیزه یا بانو برای کار در دندان‌پزشکی‌نیازمندیم ۹۷۲۶۸۰
آ_۱۹۳۴

به تعدادی چرخکار و اتوکار مرد یازن نیازمندیم تلفن ۳۱۶۸۱۶
آ_۱۹۳۱

دوشیزه یابانو جهت‌فروشندگی بلیط سینما با حقوق مکفی نیازمندیم برای مصاحبه باتلفن ۹۶۳۶۱۶ تماس حاصل فرمائید
۱_۲ آ_۱۲۴۰۲

آگهی استخدام
انباردار دیپلمه با معافی (غیر پزشکی) و حداقل یکسال سابقه کار انبار داری کارخانه مورد نیاز است.
علاقمندان میتوانند تقاضای همکاری‌خود رابا‌ذکر مشخصات کامل و نشانی و شماره تلفن به ادرس روزنامه اطلاعات راهنمای شماره ۷۷۷ ارسال دارند.
۱_۳ آ_۱۹۸۵

شرکت تولیدی کفش شادانپور بمنظور کادر مالی‌و انباربه سه نفر کمك حسابدار و دونفر حسابدارانبار که‌حداقل دوسال سابقه کارداشته باشند نیازمند است داوطلبان میتوانند از ساعت ۸ صبح الی ۳ بعدازظهر به خیابان جنوبی مهرآباد فلکه شیرپاك‌جنب پمپ‌بنزین ویاباتلفن ۵۴_۹۵۰۰۵۳ تماس حاصل نمایند .

سکرتر آشنا به زبان انگلیسی تمام وقت ۸۵۷۵۴۹

شرکت تولیدی
تعدادی فروشنده و بازاریاب باتجربه که وسیله‌شخصی داشته باشند استخدام میکند تهران جاده مخصوص کرج‌کیلومتر ۱۰ مقابل پمپ بنزین خیابان دفاع شرکت ایرچك

کارخانجات اتومبیل سازی مزدا

افراد زیر را استخدام میکند

کارگر صافکار درجه‌یك هشت‌نفر_ رنگساز دو نفر_ سرپرست نقاشی دونفر _ پیستوله کار درجه یك پنج‌نفر _ مکانیك موتور های‌دیزل دو نفر _ باطری ساز درجه یك دونفر _مونتاژ کار ۱۰ نفر_ نگهبان پنج نفر . داوطلبان با در دست داشتن برك پایان خدمت وحداقل مدرك‌تحصیلی دو پیکار به‌کارگزینی شرکت‌واقع درکیلو متر۲۱ جاده‌قدیم کرج مراجعه نمایند .

مترجم انگلیسی کاملا ورزیده

استخدام میشود
شاهرضا روبروی دانشگاه‌تهران‌دارالترجمه نوفر
۶۴۴۶۹۰

آگهی استخدام
تکنیسین‌برق و تاسیسات جهت تهران‌و شهرستان مورد نیاز است علاقمندان میتوانند تقاضای‌خود رابا‌ذکر مشخصات کامل و نشانی و شماره تلفن باراهنمای شماره ۷۷۶روزنامه اطلاعات مکاتبه فرمایند.
۱_۳ ا_۱۹۸۷

آگهی استخدام
دوشیزه‌ای جهت جوابگوئی تلفن در موسسه‌ای تمام وقت بهمکاری دعوت می شود علاقمندان میتوانند مشخصات کامل خود را با ذکر نشانی و شماره تلفن به آدرس روزنامه اطلاعات راهنمای شماره ۷۸۰ ارسال دارند
۱_۳ آ_۱۹۸۲

چند نفر مبتدی صحاف مورد نیاز است تلفن ۳۱۶۳۱۸
آ_۱۴۲۲

آگهی استخدام
شرکت‌معتبر صنعتی جهت‌تکمیل کادر حسابرسی خود درتهران وشهرستان بهمکاری ۵ نفر لیسانسیه‌حسابداری و حسابرسی باداشتن حداقل ۲ سال تجربه مفید و آشنایی کافی بزبان انگلیسی نیازمند است علاقمندان واجد شرایط می توانند تقاضای خود را باذکر مشخصات کامل‌نشانی و شماره تلفن به راهنمای شماره ۷۷۹ روزنامه اطلاعات ارسال‌فرمایند
۱_۳ آ_۱۹۸۴

آگهی استخدام
شرکت فرانسوی و ایرانی تعدادی کارمند با شرایط ذیل نیازمند است
۱_ مهندس محاسب بتون آرمه و بتون‌پیش‌تنیده باحداقل۵ سال سابقه کار
۲_ فوق دیپلم برای کار در کارگاهها
۳_ ماشین نویس فرانسه و فارسی
۴_ تلفنچی با آشنائی بزبان فرانسه و انگلیسی
علاقمندان واجد شرایط می توانند با راهنمای شماره ۷۷۸ روزنامه اطلاعات‌مکاتبه فرمایند ضمنامشخصات خود را همراه بانشانی و شماره تلفن ضمیمه دارندو روی پاکت شغل‌مورد نظر خود را قید فرمایند.
۱_۳ آ_۱۹۸۶

شریک

شریك با سرمایه ۴۰۰ هزار تومان بادرآمد تضمین شده‌تلفن ۸۵۹۶۱۴

جویای کار

حسابداری با ۱۰ سال سابقه کار در امور حسابداری (تنظیم دفاترقانونی‌وثبت دفاترقانونی وتنظیم تراز آزمایشی و بیلان سالانه)بامعلومات حدود دیپلم نیمه وقت صبح ها و عصرها آماده همکاری میباشد باتلفن ۹۸۰۳۹۴ تماس بگیرید.
۱_۲ آ_۱۸۶۰

آشپزوارد به غذا های ایرانی وفرنگی باضامن معتبر جویای کار است راهنمای ۷۹۶ تلفن ۲۱۱۰۸۰ روزنامه اطلاعات
۱_۲ آ_۱۵۰۷۱

آموزشگاهها

آموزشگاه ربانی
ماشین نویسی فارسی و لاتین رابا متد جدید ده انگشتی در آموزشگاه‌مجهزو مدرن ربانی بیاموزید ودر بهترین سازمان ها با حقوق مکفی استخدام شوید شاه آباد مقابل سینما حافظ ۳۱۷۱۳۵
ا_۱۸۰۱

تدریس

دروس ابتدائی‌راهنمائی نظری ششم تقویتی تلفن ۶۵۵۷۰۵

فقط فرانسه ۹۵۲۴۲۸

مکالمه انگلیسی
بادبیران‌ایرانی وخارجی تلفن ۶۵۲۶۵۹

مکالمه انگلیسی
Mr. MARTIN
Mrs. WHITE
Mr. TOM
Mrs. KERSHAW
تلفن ۶۵۲۴۵۷

کلیه دروس
نظری . راهنمائی . دبیرستان هنرستان تلفن ۸۲۰۹۷۳

مکالمه انگلیسی فرانسه آلمانی
۸۲۰۹۷۳

انگلیسی‌خصوصی‌مکالمه تلفن ۹۷۱۸۷۶

کلیه دروس اول تا چهارم
نظری با تضمین دبیر ۸۴۵۴۱۵_ ۸۴۲۸۶۲

مکالمه وگرامر
انگلیسی - فرانسه - آلمانی بوسیله استادان ایرانی و خارجی ۲۸۷۷۲۱

تضمینی وکنتراتی
۸۹۱۶۶۰

تدریس خصوصی ریاضیات ، فیزیك و شیمی‌دوره های‌راهنمائی و نظری و ششم قدیم توسط دانشجویان فنی تلفن ۷۵۲۵۱۶

ششم ریاضی و طبیعی و نظام جدید با تضمین قبولی توسط مهندسین‌باتجربه فارغ‌التحصیل دانشگاه صنعتی اریامهر وفنی ساعتی۵۰ تومان تلفن ۳۵۶۷۱۱ و ۶۴۶۵۰۸
آ_۱۸۲۴

فرانسه خصوصی ۹۳۴۴۰۲
۱_۷ آ_۹۸۲۹

ریاضیات
فیزیك _ شیمی
توسط لیسانس ببالا
تلفن ۸۳۳۳۱۹

مکالمه‌وگرامر انگلیسی‌وفرانسه تضمینی
تلفن ۹۷۰۲۳۷

آگهی استخدام

شرکت سهامی ماشینهای صنعتی وآبیاری

چند نفر کارگر فنی برق و مکانیك را با داشتن سواد خواندن و نوشتن که خدمت نظام را انجام داده ویامعافیت دائم غیر پزشکی داشته باشند استخدام مینماید .
دانستن تا اندازه‌ای‌زبان‌خارجی امتیازمحسوب می شود .
داوطلبین می‌توانند روزهای شنبه‌وچهارشنبه ۲۲الی۲۶ بهمن‌ماه جاری به‌خیابان سعدی شمالی شماره۱۶۸ ساختمان‌بانك ایران‌وهلند طبقه‌پنجم مراجعه نمایند.

دیپلمه‌فنی (فلزکار _ مکانیک)

گروه صنعتی خاور

برای تکمیل کادر یکی ازواحد های جدیدخود در ساوه به‌چندنفر دیپلمه فنی باشرایط زیربرای مدتی جهت گذراندن دوره تخصصی به‌ژاپن‌بهزینه شرکت اعزام‌خواهند شدنیاز دارند.
۱_ دیپلمه فنی در رشته فلزکار_مکانیك
۲_ برك خاتمه خدمت ازنظام‌وظیفه
۳_سپردن تعهد برای‌دوسال خدمت پس از دوره آموزشی
۴_ سن حداکثر ۲۵ سال
واجدین شرایط می توانند با همراه‌داشتن یك قطعه عکس در روزهای شنبه ۲۲ ویکشنبه ۲۳ بهمن ماه به‌دایره استخدام گروه‌صنعتی خاور واقع‌در بلوارالیزابت نبش کوچه سوم مراجعه نمایند.

ATMOSPHERE

کارخانجات صنعتی آتمسفر

(سهامی عام)

جهت دایره مهندسی کارخانه به افراد زیر نیازمند است .
۱_ مهندس مکانیك ، باحداقل ۳ سال تجربه درکار تهویه وسردسازی و آشنائی کامل بزبان انگلیسی .
۲_ نقشه‌کش فنی با ۲سال تجربه وآشنائی بزبان انگلیسی .
واجدین‌شرایطمیتوانندبه‌آدرس کارخانه‌واقع‌درکیلو متر ۲۶ جاده تهران‌کرج و یا ۰۲۲۲۱ کد کرج شماره تلفنهای ۵۰۳۷ و ۴۶۶۴ تماس بگیرند .

آگهی استخدام

ماشینچی چاپ افست *OFF-SET* آشنائی به زبان انگلیسی _ ۳سال سابقه کار با تلفن ۸۲۵۰۹۱داخلی ۱۱۴۴

بنا _ ۳ سال سابقه‌کار با تلفن ۸۲۵۰۹۱ داخلی ۱۱۴۴

(شرکت‌تعاونی)

(مصرف‌سپه)

به‌چند نفر دوشیزه یا بانوی جوان‌که علاقه‌مند به آتیه وبرخورداری ازبیمه درمانی وبازنشستگی باشند با تحصیلات حداقل سوم متوسطه برای صندوقداری نیازمند است . داوطلبین همه‌روزه میتوانند درساعات‌اداری به‌کارگزینی شرکت‌واقع درخیابان امیرآباد شمالی نبش ایران‌نوین‌مراجعه نمایند .

خانه‌شمارا بخارجیان اجاره‌میدهیم

سازمان مسکن پارس
خانه بخارجیان اجاره میدهد
خرید ۸۴۸۴۲۴
وفروش ۸۵۳۸۵۳

مؤسسه امور خارجیان
تخت‌جمشید جنب بهار
۷۵۱۷۸۲ – ۷۵۲۳۵۸

وزیری
۶۵۸۱۸۸
۶۵۳۷۴۳
اجاره بخارجیان_خرید_فروش.

۸۲۴۹۵۳
سازمان نیازمندیهای خارجیان
خانه شمارابه‌خارجیان اجاره‌میدهد
۸۲۷۹۰۱-۸۳۸۱۰۶

مؤسسه نیازمندیهای خارجیان
خانه بخارجیان اجاره‌میدهد
۸۳۰۰۸۲ - ۸۳۰۰۸۱
۸۲۱۷۲۳ - ۸۲۱۸۱۱
۳۰۱ تخت‌جمشید مقابل سفارت آمریکا

سازمان مسکن
کندو
کانون اجاره بخارجیان
ویلا
آپارتمان
دفترکار
خریدوفروش
۲۲۷۶۳۸-۲۲۷۶۳۹

اجاره
خرید و فروش
مون هاوس
moon house
مجهزترین آژانس تهیه‌مسکن درایران
جردن، نبش گلشهر ساختمان ترنج
۲۲۲۴۷۹ و ۸۰

آژانس استار
اجاره بخارجیان
۸۴۶۱۶۳-۸۵۶۱۷۴

سازمان نیازمندیهای
فرخ
مرکزاجاره وخرید وفروش
۲۲۹۱۵۵-۲۲۹۱۵۷
مباشرت نیز میپذیریم

مؤسسه ظفر ZAFAR
معتبرترین مرکز اجاره خانه بخارجیان در شمال شهر
تلفنها:
۲۲۳۸۳۷
۲۲۷۷۴۶-۲۲۸۵۸۹

۸۲۹۷۶۶-۸۳۵۱۲۰
سازمان کورش
اجاره منازل بخارجیان

ایران مسکن
IRAN
گروه مجرب ۳۵ نفری_اجاره بخارجیان_ شمال‌شهر_شمیرانات
(خرید و فروش)
۲۲۰۸۴۴-۲۳۲۲۷۳

آژانس بین‌الملل
خارجیان ویلا و اپارتمان شما رااجاره میدهد ۸۳۰۸۴۲_ ۸۳۰۸۴۳

جاره بایرانی وخارجی
۲۶۷۲۲۹

شرکت ریل استیت اجاره
بخارجیان تلفن ۹۳۶۲۷۸

مرکز اجاره بایرانی و خارجی ۲۴ ساعته
۸۳۲۹۳۳

تهیه مسکن اکشن
جاره بخارجیان ۶۸۷۸۱۲

مرکز اجاره به ایرانی و خارجی تلفن ۹۳۶۱۸۱

نیازمندیهای اطلاعات

تلفنهای: ۳۰۳۷۰۲-۳۱۱۲۱۹-۳۱۱۲۲۵-۳۱۱۲۲۴

نیازمندیهای اطلاعات تلفنی آگهی میپذیرد

هوخست

استخدام کارگر ساده

شرکت سهامی خاص صنعتی هوخست استخدام میکند.
کارگر ساده جهت بسته‌بندی دارو
آدرس: جاده آبعلی بین سرویس رنو وفیلیپس
تلفن ۴ـ ۷۸۳۸۵۰

هواپیمائی ملی ایران «هما»

آگهی استخدام

تکنیسین تعمیرات تلکس وتلفن

هواپیمائی ملی ایران «هما» برای تکمیل کادرسازمانی خود افراد واجد شرایط ذیل را به همکاری دعوت مینماید:

سمت	میزان تحصیلات وسابقه‌کار
تکنیسین تعمیرات تلکس	سوم متوسطه با حداقل ٤ سال‌سابقه کار یاششم ابتدائی با حداقل ٥سال سابقه کار
تکنیسین تعمیرات تلفن	سوم‌متوسطه باحداقل ۳سال سابقه کار یا ششم ابتدائی با حداقل ٤سال سابقه‌کار.

شرایط استخدامی:

۱ـ حداکثر سن ۳۰ سال
۲ـ دارا بودن برك پایان خدمت‌سربازی یامعافی دائم

از داوطلبان واجدشرایط‌تقاضا میشود، تقاضای استخدام خود را با تعیین شغل مورد نظر وذکر سوابق خدمت تمام وقت تکمیل وبهمراه دو قطعه عکس حداکثر تاتاریخ یکشنبه ۳۰ بهمن ماه ۲۵۳۶ شاهنشاهی به آدرس تهران هواپیمائی ملی ایران «هما» صندوق پستی ۲۸۰۰ پروژه شماره۱ارسال دارند. برنامه‌مصاحبه در تاریخ ۱۰ اسفند از ساعت ۱۵ الی ۱۸ در محل اداره استخدام اعلام خواهد شد.

آگهی فروش

یك شرکت تولیدی مایل بفروش ضایعات حلب و آلومینیوم‌قوطی‌سازی‌خود میباشد علاقمندان می‌توانند به آدرس کشت و صنعت شمال خیابان‌حافظ خیابان ارفع شماره ۲۰ تماس بگیرند.

آگهی استخدام

شرکت اینترفاب تعدادی مهندس و تکنیسین واردبه امور تولیدی بهمکاری دعوت‌می نماید نشانی غرب میدان۲۵ شهریور شماره ۱٤ طبقه دوم تلفن ۸۳۲٤۹۲

شرکت بارش آب استخدام مینماید:

۱ـ مهندس آبیاری باسابقه کار در رشته آبیاری بارانی وقطره‌ای با گواهینامه رانندگی.
۲ـ دیپلمه کشاورزی ویا فنی‌با سابقه کار در آبیاری و یا تاسیسات وگواهینامه‌رانندگی.
۳ـ تحصیلدار دیپلمه با سابقه‌کار وگواهینامه رانندگی.

خواهشمند است جهت مصاحبه و مذاکره با در دست داشتن کلیه سوابق وبرگ پایان خدمت زیر پرچم به‌آدرس: دفتر تهران ـ خیابان پورسینا (خیابان شمالی دانشگاه تهران) شماره ۳۱ مراجعه فرمایند.

استخدام

شرکتی جهت سیستم دادن بامورسفارشات وانبار بهمکاری یکنفر وبرای سرپرستی تدارکات داخلی یکنفر و برای لعابکاری فولاد و چدن سه نفر جهت فروشندگی تولیدات چدنی پنج نفر تایپیست و تلفنچی دونفر با مشخصات زیر بطور تمام وقت با حقوق مکفی احتیاج دارد.

۱ـ دارا بودن حدود سه سال تجربه در امور فوق.
۲ـ آشنا بودن بزبان انگلیسی یاآلمانی.

طالبین‌واجدشرائط لطفامشخصات خودرابصندوق‌پستی‌شماره۲۳۰۵ ارسال نمائید.

آگهی استخدام
شرکت سهامی کارخانجات

رادیوشهاب

جهت تکمیل کادر نیروی انسانی‌خودبا شرایط کاملا مناسب ازقبیل حقوق‌ومزایای مکفی، کانتین باغذای ارزان‌قیمت، تعطیلات تابستانی‌استفاده از مزایای قانونی بیمه خدمات درمانی و سهم سود و غیره افراد ذیل را

استخدام مینماید

۱ـ تکنیسین و تعمیر کار تلویزیون باحداقل یکسال سابقه کار.
۲ـ مونتاژکار تلویزیون.
۳ـ کارگر ساده دختر و پسر
٤ـ باربر.

متقاضیان همه روزه غیراز ایام تعطیل بین ساعت ۸ تا ٤ بعدازظهر می‌توانند به آدرس خیابان آیزنهاور بعداز دانشگاه آریامهرخیابان ۲۱ متری جی تلفنهای ۹٦۱٤۸۹ و ۹٦۱٤۹۰ و ۹٥٤٤٦۳ مراجعه نمایند.

شرکت هواپیمائی

یکنفر منشی وحسابدار که آشنائی کامل به زبان فرانسه و انگلیسی داشته باشد استخدام مینماید

واجدین شرایط میتوانند ازساعت ۹صبح الی ۱۲ ظهر باتلفن‌های شماره ۲۹ـ۸۲٤۰۲٦ تماس گرفته‌یاشخصا مراجعه‌نمایندخیابان ویلاشماره٥٤

یك‌شرکت بین‌المللی داروئی بیك‌نفر کارمند حسابداری زن جهت تصدی امور صندوق وتهیه لیستهای حقوقی باشرایط زیر احتیاج دارد.

۱ـ داشتن دیپلم متوسطه یا بالاتر
۲ـ آشنائی بزبان انگلیسی
۳ـ داشتن حداقل ۲سال سابقه کار درقسمت های مربوطه

متقاضیان جهت مصاحبه می‌توانند باتلفن ۸٤۱۱۱۹ و ۸٤۲۱۲۷ تماس حاصل فرمایند.

به یك نفر دوشیزه یا بانو جوابگوی تلفن نیازمندیم

تلفن ۷۹۳٤٥٦

آگهی استخدام

شرکت صنعتی‌آردو افرادزیررا جهت‌استخدام با شرایط زیر بهمکاری دعوت مینماید.

۱ـ لیسانس حسابداری یا حسابدار صنعتی یکنفر
۲ـ دیپلمه فنی‌رشته فلزکاری جهت کنترل مرغوبیت کالا که‌حداقل سه‌سال‌سابقه کارداشته باشد دو نفر
۳ـ جوشکار برق وکاربیت دو نفر
٤ـ کارگر جهت‌کنترل مرغوبیت‌کالا که‌حداقل دارای مدرك تحصیلی سوم متوسطه باشد دونفر
٥ـ آشپز باسابقه کار مفید در کارخانجات صنعتی که دارای حداقل ٥ سال سابقه کارباشد دونفر

آدرس: جاده قدیم‌کرج خیابان کارتن‌سازی روبروی ایران‌مرك شرکت صنعتی آردو تلفن: ۹٦۱۰٤٦

آگهی استخدام

یك شرکت ساختمانی افراد زیررا از طریق مصاحبه و با حقوق مکفی برای کاردرشهرستان هااستخدام مینماید.

۱ـ مهندس راه وساختمان باتجربه کافی ٦ نفر
۲ـ لیسانس حسابداری باتجربه کافی ۳ نفر
۳ـ تکنیسین ساختمانی باتجربه کافی ٥ نفر
٤ـ مترور باتجربه کافی ۳ نفر
٥ـ نقشه‌بردار با تجربه‌کافی ۳ نفر
٦ـ سکرتر با آشنائی کافی به زبان انگلیسی۱نفر (افرادی که به ماشین نویسی لاتین تسلط داشته باشند ارجحیت خواهند داشت).
۷ـ سر نجار ٥نفر

واجدین شرایط میتوانندجهت‌اخذ اطلاعات بیشتر با تلفن ۸۹۳٦۱۲ تماس‌حاصل‌نمایندتاترتیب‌مصاحبه واستخدام آنان داده شود.

پانچیست

گروه صنعتی خاور
(شرکت سهامی عام)

از تعدادی پانچیست با شرایط زیر دعوت به همکاری می‌نماید.

۱ـ حداقل یکسال سابقه کاری مفید
۲ـ حداکثر سن ۳۰سال
۳ـ داشتن برك خاتمه خدمت یامعافیت دائم ازنظام‌وظیفه

داوطلبین می توانند در روزهای چهارشنبه۱۹ وپنج شنبه۲۰ بهمن‌ماه‌همراه بایك‌قطعه‌عکس به دایره استخدام گروه صنعتی خاور واقع دربلوار الیزابت نبش کوچه سوم مراجعه نمایند.

استخدام

مدیر کارخانه

کارخانه جدیدالتاسیس بافندگی در قسمت جوراب در فاصله ۱٤۰ کیلو متری تهران جهت مدیریت وسرپرستی کامل کارخانه یکنفر را که حداقل سه سال‌سابقه کاربا ماشین آلات‌بافندگی و مدیریت کارخانه و قادر به برنامه ریزی وپایه گذاری یك کارخانه جدید باقدرت مدیریت واداره کامل کارخانه وآشنائی بزبان انگلیسی را به همکاری دعوت مینماید تلفن ۲۳٤۳۷۱

استخدام دوشیزه وبانو

یك شرکت تولیدی احتیاج به۲۰ نفردوشیزه وبانو که‌علاقمند به‌فراگیری کارخیاطی چرم می باشند نیازمند است که‌پس‌از کارآموزی با حقوق مکفی استخدام میشوند لطفا ازساعت ۸الی٤ بعد ازظهر باتلفن ٥۹۱٥۷٥تماس بگیرند ۱ـ٤

نگهبان

چندنفر نگهبان باحقوق و مزایای خوب با شرایط زیراستخدام‌میشوند.

۱ـ حداقل تحصیلات‌ششم‌ابتدائی
۲ـ داشتن ٦ ماه‌سابقه کار در کارخانجات صنعتی
۳ـ حداقل قد ۱۷٥ سانتیمتر
٤ـ داشتن برك‌پایان‌خدمت‌سربازی
٥ـ سن‌بین ۳۰تا٤۰ سال

داوطلبین استخدام ازساعت ۸ تا۱۰ صبح به خیابان ویلا خیابان دامغان شماره ٦ مراجعه فرمائید.

استخدام‌سرپرست کارگاه

علاءالدین ایران
(شرکت‌سهامی‌عام)

جهت‌تکمیل کادرپرسنلی خودبه تخصصهای زیر نیازمنداست

۱ـ فوق دیپلم در رشته نساجی
۲ـ فوق دیپلم در رشته فلزکاری
۳ـ فوق دیپلم در رشته شیمی

پذیرفته شدگان پس از طی یك دوره کاربینی به عنوان سرپرست کارگاه استخدام وبه کار گمارده خواهند شد. داوطلبین که فاقد هرگونه منع استخدمی می باشند می توانند دریکی از ساعات اداری بکارگزینی شرکت‌واقع درکیلومتر ۸ جاده مخصوص کرج جنب کارخانه لیلاند مراجعه نمایند.

یك شرکت ساختمانی آمریکائی برای محل اجرای طرح خود درکناره ساحل جنوبی ایران نیاز بافرادزیر دارد:

سرپرست‌ساختمان (دارای حداقل پنج سال سابقه کار در طرحهای ساختمانی وخاکبرداری) ساختمان ـ لوله‌کشی ـ برق‌ـحفاری و انفجارو خاك‌برداری (خاك وسنك).

راننده‌ماشین‌آلات‌سنگین (حداقل دوسال سابقه کار) لودر ـ بولدزر ـ راننده‌ـاسکرپر ـ گریدر ـ جرثقیل و کامپکتورو پایل اپراتور.

ابزارمند برقکار ـ نجار ـ لوله‌کش ـ جوشکار ـ پنچرگیر (ماشین‌آلات سنگین)

مکانیك (با حداقل دو سال سابقه کار) تعدادی‌مکانیك‌ماشین آلات‌سنگین، مکانیك موتوردیزل دتریوت

واجدین شرایط میتوانند روزهای شنبه‌تاچهارشنبه از ساعت ۷٫۳۰ صبح تا ٤٫۳۰ بعدازظهر با تلفن شماره ۱٦ـ۸۳۷٦۱٥، داخلی ٥۱ـ٥۲ برای مصاحبه تماس حاصل نمایند و یا مشخصات و سوابق کار خود را توسط صندوق پستی ۳۱۱۸ ارسال دارند.

استخدام لیسانسیه

گروه صنعتی مینو برای تجهیز کادراموراداری خودبه‌همکاری چندنفرباشرایط زیرنیازمنداست:

۱ـ لیسانس دررشته‌های مربوط
۲ـ حداقل چهارسال سابقه کار موثر درامور استخدام، طبقه‌بندی مشاغل، محاسبه وپرداخت حقوق ودستمزد، بهبود درروشهای اداری، خدمات عمومی، حفاظت و ایمنی، انتظامات و... (داشتن سابقه کار دربخش خصوصی موجب حق تقدم خواهدبود).
۳ـ حداکثر سن۳۲ سال

از واجدین شرایط فوق خواهشمند است در روزهای یکشنبه و دوشنبه ۲۳ و ۲٤ بهمن ماه جاری جهت مصاحبه به دفتر مرکزی این شرکت واقع درکیلومتر ۸ جاده مخصوص کرج مراجعه فرمایند.

MARKETING/SALES

A major Iranian Co. requires an experienced salesman to fill a marketing/sales position in their Tehran office covering a variety of industrial machinery. Engineers are preferred, experience in sales of packaging machinery is an added advantage.

Candidate should be fluent in Farsi and English, no military obligation, salary is commensurated with qualification. Interested candidates are requested to call tel. No. 767041-45 between 8.00 AM to 5.00 PM for interview arrangement, or apply in writing to P.O. Box 256, Tehran.

نیازمندیهای اطلاعات

تلفنهای: ۳۰۳۷۰۲-۳۱۱۲۱۹-۳۱۱۲۲۵-۳۱۱۲۲۴

نیازمندیهای اطلاعات تلفنی آگهی میپذیرد

شرکت تکنوفریگو

استخدام مینماید

۱ـ استادکار برق ساختمان با سه سال‌سابقه کار مفید

۲ـ وردست برق ساختمانی بایك سال‌سابقه کار مفید

متقاضیان میتوانند همه روزه به آدرس‌ایرانشهر شمالی چهارراه آذرشهر شماره ۲۳۸ تلفن ۸۲۱۰۰۱ـ٤ کارگزینی مراجعه نمایند

مهندسان‌مشاور استخدام‌مینماید

۱ـ مهندس محاسب

۲ـنقشه کش استراکچر با حداقل ۳سال سابقه کار

۳ـ نقشه‌کش سیویل با حداقل ۲سال سابقه کار .

با تلفنهای۸۵۰۹۶۸ـ ۸۵۷۶۸۳ تماس حاصل فرمایند.

استخدام هپکو

بچندنفر برقکار فشار ضعیف ـ برقکارفشار قوی‌ـ فورمن تاسیسات باآشنائی به سیستم تهویه‌برای خدمت در شهرستان اراك ویك نفر باطری‌ساز ماشین‌آلات راهسازی برای قسمت سرویس در جاده کرج احتیاج دارد

واجدین شرایط به آدرس خیابان ثریاچهارراه روزولت شماره ۱۰ مراجعه یا باتلفن های ۸۳۹۳۶۰ تا ٦۹ تماس حاصل نمایند

مهندسین‌مشاور اورگانیک

یکنفر مهندس سازه که دارای سه سال سابقه‌کار مفید بوده و بزبان انگلیسی آشنائی کامل داشته باشدبه همکاری دعوت مینماید از داوطلبان خواهشمند است‌به آدرس‌تهران خیابان آیزنهاور نبش ـ پیشدادیان شماره ۵۱ بین‌ساعات ۹تا ۱۲٫۳۰و ۲تا٦ بعدازظهر بجزروزهای ٥ شنبه وجمعه به آقای مهندس آزما مراجعه نمایند.

تهیه‌صورت وضعیت قطعی‌بادفاع تلفن ٦۳۳۳۲۰ مهندس احمدی

استخدام

۱ـ تکنیسین برق باحداقل دوسال‌سابقه‌کار

۲ـ کارگر برق‌کاربا سابقه‌کار

آدرس:خیابان تاج روبروی نمازی سوم شماره ۱۱۷ شرکت تکنوتاندر

آگهی استخدام

یك شرکت ساختمانی افرادزیررا ازطریق مصاحبه وبـاحقوق مکفی برای‌کار درشهرستانها استخدام مینماید .

۱ـ مهندس راه‌و ساختمان باتجربه‌کافی ٦ نفر

۲ـلیسانس‌حسابداری با تجربه کافی ۳ نفر

۳ـ تکنیسین ساختمانی باتجربه کافی ٥نفر

٤ـ مترور ساختمانی باتجربه کافی ۳نفر

٥ـ نقشه بردار با تجربه کافی ۳ نفر

٦ـ سکرتربا آشنایی‌کافی به‌زبان انگلیسی ۱ نفر (افرادیکه بماشین نویسی لاتین تسلط داشته باشند ارجحیت‌خواهند داشت)

۷ـ سرنجار ٥نفر

واجدین شرایط مـی‌توانند جهت اخذ اطلاعات بیشتر بـا تلفن : ۸۹۳٦۱۲ تماس حاصل نمایندتـا ترتیب مصاحبه و استخدام آنـان داده شود .

پذیرش دبیرستان ،زآمریکا ظرف ٥ روز با تلکس‌وپست اختصاصی دارالترجمه‌حسن‌پور تلفن٦٦٦۱۹۳

قابل توجه

قنادیهاو کبابیها

چرخ گوشت برقی تمام استیل مـاشین خمیر کن یا سفیدمزنی

نقد واقساط تلفن ٥٤٥۹٥۱

از شهرستانها نماینده‌فعال می‌پذیریم .

شاهین دو چرخ

فروشنده وتولید کننده لوازم موتورسیکلت و موتور گازی

به یک نفر راننده که باسواد باشد برای رانندگی‌و فروشندگی درتهران و شهرستانها نیاز دارد باحقوق مکفی و پورسانت درمقابل فروش کالای‌این‌موسسه خواهشمندم با تلفن٧٦٧٨٢٤ تماس حاصل فرمائید.

عمره‌مفرده نوروزی

برای انجام زیارت مکه معظمه و مدینه‌منوره‌و اماکن متبرکه شام ، جوادزرگروفا نام‌نویسی میکند. تلفن ۹۷۰۵۹۱ ـ ۹۸۲۲۳۰

کارخانه‌باطری‌سازی ری.او.واک

استخدام‌میکند

دونفر کارمندمرددیپلم فنی‌یاریاضی بادوسال سابقه‌کار

متقاضیان به کارگزینی کارخانه واقع درکیلو متر۸ جاده مخصوص کرج‌کارخانه باطری سازی ری. او. واك مراجعه نمایند .

آگهی استخدام

یک موسسه دولتی برای خدمت در زنجان با مزایای عالی بیکنفر با مشخصات زیراحتیاج دارد:

۱ـ دارا بودن لیسانس در یکی از رشته های(حسابداری‌ـ اقتصادـ بازرگانی)

۲ـ داشتن حداقل ٥ سال تجربه در حسابداری دولتی (کار موثر)

۳ـ عدم اشتغال در سازمان های دولتی

٤ـ داشتن سن ۳۰ تا٤۰ سال

٥ـ روشن بودن وضع نظام وظیفه

واجدین شرایط باتلفن های ۷۰۸۸ و ۷۰۰٥ کد زنجان (۰۲۸۲۱) تماس بگیرند.

حج عمره وزیارت شام

حرکت ۲۸ر۱۲ر۲٥۳٦بمدیریت حاج‌ابوالقاسم جعفری میدان ۷ حوض نارمك تلفن ۷۹٥۷۱٦ و ۷۹٦۹۱۰

شرکت‌اتم‌نیروایران

برای تکمیل کادر آموزشی واداری خود بافراد زیر نیازمند است :

۱ـ کادرآموزشی:

مدرس ریاضیات ، فیزیك‌جدید ،شیمی ،برق، الکترونیك، ترمودینامیك ،مهندسی‌میکانیك و مهندسی هسته‌ای.

آموزش با استفاده ازدستگاههای صوتی و تصویری خواهد بود وداوطلبان باید حداقل‌مدرك لیسانس در رشته مربوطه و۳سال‌تجربه تدریس درهمان رشته راداشته باشند .

دانستن زبانهای‌فارسی و انگلیسی بحد کافی نیز برای همه لازم‌است.

۲ـکادراداری:

مسئول آرشیو نوارهای مغناطیسی ،کارمند اداری ،ماشین نویسی فارسی وانگلیسی،اپراتور دستگاههای صوتی وتصویری.

داوطلبان باید حداقل دوسال تجربه کاری داشته وبه‌زبان انگلیسی آشنائی داشته باشند، داشتن برك معافی یا پایان خدمت وظیفه الزامی است.

آدرس عباس‌آباد خیابان مهرشاه(آپادانا)غربی شماره ۱۹۸ صندوق پستی شماره۱٦۹۸ر۱۲

یك شرکت ساختمانی بزرك جهت کار در کارگاه‌راهسازی خودواقع درآذربایجان بیکنفر تکنیسین‌مترو آشنا بامور نقشه‌کشی وحداقل دو سال سابقه‌کار نیازمند است. ۸۹۸٦۱۱ـ۱۳

فروشگاه‌بلونیا

دربازار بزرگ آبادانیها واقع در سبزه میدان سرای اعظم (شنبه ۲۲ بهمن) بامدیریت

هوشنك وطنی افتتاح میشود

تلفن ٥۲۳۰۰۱

فروشگاه‌مستجاب

در بازار بزرگ آبادانیها واقع در سبزه میدان سرای اعظم (شنبه ۲۲ بهمن) بامدیریت

محمود مستجاب افتتاح میشود

تلفن ٥۳٥۷٥۹

توجه‌توجه

بزودی در قلب بازار بزرك تهران واقع در سبزه میدان‌سرای اعظم

بازاربزرگ‌آبادانیها

افتتاح میشود .برای کسب اطلاع بیشتر در مورد مغازه‌ها بدفتر ساختمان واقع درسرای‌اعظم مراجعه شود.

تلفن ٥۳۹٦٦۸ و ٥۲۸۹۳٤

مبیران

»» بزرگترین نمایشگاه مبیران

درطول پهلوی و میردامادی کمی بالاتر از میدان محسنی

ساختمان ۱۱۸ افتتاح شد ۲۲٦٤٦٦

مرکز فروش کلیه طرحهای جدید در خیابان فرح

کمی بالاتر از تخت طاوس تلفن ۸٤۳۱۸۲

آگهی مناقصه حمل‌سنگ‌گچ

کارخانه سیمان تهران واقع در غنی‌آبادشهرری عملیات بارگیری و حمل ۲۰۰ تن سنك گچ مورد احتیاج روزانه خود را به مدت‌یکسال‌ازمعادن‌متعلقه واقع در ۷٥ کیلومتری کارخانه بین ایوانکی و گرمسار (سردره) بارگیری و بداخل کارخانه حمل و تخلیه خواهد شد بمناقصه میگذارد .

داوطلبان میتوانند جهت کسب اطـلاع بیشتر و دریافت‌اسنادمناقصه‌همه روزه حداکثر تا تاریخ ۲۹ر۱۱ر۳٦ به استثنای پنجشنبه و ایام تعطیل از ساعت ۷ صبح تا ۲ بعد از ظهر بدفتر امور اداری کارخانه مراجعه نمایند.

آگهی‌استخدام کتابدار

نیروی‌هوائی‌شاهنشاهی بمنظور تکمیـل کادر کارمندی تعدادی‌غیر نظامی رابادداشتن مدرك‌تحصیلی فوق دیپلـم در تخصص کتابداری که تسلط بزبان انگلیسی داشته باشند جهت خدمت در مرکـز استخدام مینماید .

شرایط استخدام

۱ـ تابعیت ایران ۲ـ دارا بودن صحت‌مزاج طبق ، گواهی بهداری نیرو. های‌شاهنشاهی

۳ـ نداشتن سوء پیشینه

٤ـ متدین بیکی از ادیان (مسلمان‌ـمسیحی‌ـ زرتشتی‌ـ کلیمی)

٥ـ سن داوطلبان از ۱۸ سال کمتر واز۳٥ سال بیشتر نباشد.

٦ـ دارا بودن برگ خاتمه خدمت یامعافی غیرپزشکی ضمنا کسانیکه خدمت زیر پرچم را انجام نداده‌اند میتوانند با سپردن تعهدشش سال خدمت استخدام شوند.

مدارك مورد نیاز

عین شناسنامه عکس‌دارو چهار برگ فتوکپی آن

عین مدرک تحصیلی و دو برگ فتوکپی آن

عکس ٤ × ۳ پرسنلی تمام رخ ۱۲ قطعه

محل و تاریخ مراجعه

داوطلبان واجدشرایط می توانند با دردست داشتن مدرک موردنیازازتاریخ ۱۳ر۱۱ر۲٥۳٦ همه روزه باستثناء پنجشنبه و جمعه و ایام تعطیل از ساعت ۸الی ساعت ۱۱ در مرکز بفرماندهی لجستیکی‌هوائی واقع در خیابان فرح آباد ژاله مراجعه نمایند م‌الف ۲٥٦٥٦

نیروی‌هوائی شاهنشاهی

آگهی‌استخدام

شرکت‌سهامی تولیدی پاوران

با استفاده ازیك وعده غذای‌گرم وبرحورداری ازتمام مزایای کانون کار ـ حقوق‌مکفی استخدام مینماید.

۱ـ قالبساز ماهر ۲ نفر

۲ـ جوشکار برق ۱۰ نفر

شرایط : داشتن‌برك خاتمه خدمت سربازی

خیابان آیزنهاور ـ ایستگاه‌نظامی ـ جنب داروخانه شهیاد کوچه نورشهر شرکت سهامی پاوران

استخدام‌مهندس وتکنیسین

مؤسسه مهندسین مشـاور جهت نظارت راههای استان فارس بـه چند نفر تکنیسین و مهندس راه و ساختمان که حداقل دارای٥سال کار درامرراهسازی باشنداحتیاج دارد . واجدین شرائط میتوانند روزهای شنبه تا چهـارشنبه بین سـاعت ۸½ تـا ۱۷ بـا تلفـن ٤تا٦٦٦۱٤۲ تماس حاصل‌فرمایند

قابل توجه مرغداران تهران وحومه

سازمان دامپزشکی وزارت‌کشاورزی‌و عمران روستائی ازکلیه مسئولین مرغداریهای استان مرکز دعوت مینماید که در روز دوشنبه ۲٤بهمن ماه ۲٥۳٦ شاهنشاهی‌در جلسه‌ایکه‌برای مشاوره در مورد تشکیل کلاس تعلیماتی مرغداران که در سالن کاخ‌وزارت‌کشاورزی‌وعمران روستائی‌واقع در بلوار الیزابت در ساعت ٥ر۲ بعدازظهر تشکیل میگردد حضور بهمرسانند .

ضمنا یك حلقه فیلم مربوط به بیماریهای‌طیور و اصول مرغداری به‌نمایش گذارده خواهد شد .

م‌الف ۲٥٦۷٥

دکتر منوچهر بهارصفت رئیس سازمان دامپزشکی کشور

آماده همکاری

باشرکتهای‌معتبر

انجام لوله‌کشی چدن‌کاری شوفاژ و کانال‌ـ کشی برق تلفن ۳۰٥٤۱٦

شرکت ساختمانی وتاسیساتی سارائل‌ایران

احتیاج به همکـاری انبـاردار و حسابدار باسابقه حداقل ۲ سـال کار دارد .

آدرس : خیابان جردن خیابان‌مینا شماره ۳ شرکت سارائل ایـران تلفن ۲۹٥۰٥۷

شرکت شکومارس‌استخدام‌میکند

۱ـ یك نفر منشی زن آشنا بماشین نویسی فارسی‌و لاتین

۲ـ چند نفر دوشیزه دیپلمه خوش‌خط جهت فاکتور نویسی

۳ـتعدادی جوان دیپلمه باضامن معتبر جهت پخش محصولات شرکت درتهران

آدرس :شرکت‌شکومارس جاده اصلی کرج مقابل پل‌فرودگاه مهرآباد

تلفن: ۹٥۳۰٤٤ ـ٦۷ر٦٦ـ۹٦۰۰

دانشکده پزشکی رازی

بدینوسیله به اطلاع کلیه پزشکان گوش وگلو وبینی‌وداتشجویان عزیزمیرساند که‌آقای‌پرفسور Otologie Foundation Sheehy از لوس‌آنجلس درروزهای یکشنبه ۲۳ بهمن ماه درساعت ۱۰صبح و دوشنبه ۲٤ بهمن ماه در ساعت ۹صبح در مورد گوش میانی درآمفی‌تئاتر مرکزی بیمارستان امیراعلم سخنرانی ایراد خواهند فرمود .

مرکزپزشکی شاهنشاهی ایران

دانشکده پرستاری

آگهی پذیرش دانشجو جهت دوره فوق‌لیسانس‌پرستاری

دانشکده پرستاری مرکز پزشکی شاهنشاهی‌ایران جهت برنامه فوق لیسانس در رشته های مختلف پرستاری دانشجو می‌پذیرد.

شرایط ثبت نام:

۱ـ دارابودن‌درجه لیسانس پرستاری عمومی یامعادل آن

۲ـ دارا بودن میانگین ۳ بهبالا

۳ـ اتمام سنوات خدمت مربوط به دوره تحصیلی لیسانس

٤ـ دارا بودن معافیت از خدمات اجتماعی زنان

٥ـ قبول شدن در امتحانات ورودی وزبان ومصاحبه

مدارک لازم برای ثبت نام:

۱ـ فتوکپی مدرک لیسانس یا معادل آن در رشته پرستاری عمومی

۲ـ فتوکپی ریزنمرات‌تحصیلی دوره‌پرستاری

۳ـ فتوکپی معافیت دائم از خدمات اجتماعی زنان

٤ـ چهار قطعه عکس ٤ × ۳ باقید مشخصات در پشت آن

٥ـ قبض رسید به مبلغ ـر۳۰۰۰ ریال حق‌ثبت نام به حساب شماره ٦۸٦ بانک شهریار شعبه بهجت‌آباد در وجه مرکز پزشکی شاهنشاهی ایران

داوطلبان واجدشرایط فوق میتوانند مدارک لازم را تهیه و برگ درخواست زیر را تکمیل نموده و به نشانی:

کریمخان زند روبروی میدان بهجت آباد ساختمان‌گلستان طبقه پنجم دانشکده‌پرستاری مرکز پزشکی شاهنشاهی ایران

حداکثر تاآخر وقت اداری ۱٥ اسفند ماه‌سال جاری شخصا یاتوسط پست سفارشی ارسال نمایند.

۱ـ تاریخ برگزاری امتحان پرستاری وزبان انگلیسی روزهای ۲ و ۳ اردیبهشت ماه سال ۲٥۳۷ خواهد بود.

۲ـ تاریخ مصاحبه در روز های ۳۰ و ۳۱اردیبهشت ماه سال ۲٥۳۷ در محل دانشکده میباشد.

۳ـمحل‌برگزاری امتحانات‌بعداتوسط دانشکده اعلام خواهد شد.

برگ درخواست شرکت در امتحان وورودی فوق‌لیسانس دانشکده پرستاری مرکز پزشکی شاهنشاهی ایران

اینجانب نام نام خانوادگی فرزند

متولد سال دارای شماره شناسنامه صادره از دارای

درجه لیسانس در رشته پرستاری عمومی یا معادل لیسانس از دانشگاه

موسسه علوم و آموزش عالی

مایل به شرکت درامتحانات ورودی آن دانشکده میباشم و به ضمیمه این درخواست مدارک فوق‌الذکر را ارسال میدارم.

نشانی: شهرستان خیابان کوچه

نیازمندیهای روزنامه اطلاعات تلفنی آگهی میپذیرد .

قسمت استخدام

۳۱۱۲۲٤-۳۱۱۲۲٥-۳۲۸۳٥٦

شماره ۱۱۵۳۰
تاریخ ۱۰ر۳۶۱۱

وزارت کشاورزی وعمران روستائی — سازمان جنگلها ومراتع کشور — سرجنگلداریکل استان هرمزگان

سرجنگلداری کل استان هرمزگان بنمایندگی سازمان جنگلهاومراتع کشور باستناد ماده یکم قانون ملی شدن جنگلهاومراتع کشور باعتبار ماده ۵۶ قانون حفاظت وبهره برداری از جنگلها ومراتع کشور محدوده های مندرج در جدول زیر که حدوداربعه آنها مطابق با مشخصات و پرونده های موجود در این سرجنگلداری کل واقع درحوزه های بندرعباس ـ بندرلنگه ـ بستك ـ میناب ـ جاسك ـ سیریك و حاجی آباد که وضعیت آنها با تعاریف مذکور در ماده یك (بند ۶ و ۹) قانون حفاظت وبهره برداری منطبق میباشد باستثنای سطح اراضی مزروعی و باغات ونخیلات درحدودقراء و سایر مستحدثات بشرح مندرج در جدول زیر جزعمنابع ملی شده (مرتع غیر مشجر ـ مرتع مشجر) اعلام میدارد .

شماره ردیف ـ نام مرتع	شهرستان	بخش	دهستان	حدود اربعه: شمال	شرق	غرب	جنوب	مساحت کل محدوده موردبازدید	مساحت قراء و مستثنیات به هکتار	مساحت منابع ملی به هکتار	ملاحظات
۱ـ جاسك کهنه وزمین شکری	میناب	جاسك	(ـ)	رودخانه خشك لافیك	باده میناب ـ بندر جاسك	سواحل دریای عمان	مرتع ملی شده حومه جاسك ، خورروباهی، رودلافیك ،	۷۰۰۰	۴۳۰	۶۵۷۰	
۲ـ لافیك و ریگ	میناب	جاسك	(ـ)	رودخانه گی‌گن	جاده میناب ـ بندر جاسك	سواحل دریای عمان	رود لافیك	۱۰۰۰۰	۳۶۵	۹۶۳۵	
۳ـ حد شرقی جاسك کهنه	میناب	جاسك	(ـ)	مسیل رودخانه خشك کویك	سلسله کوههای مشهور بهگردان، لو ، کامیز، بارشکن	جاده میناب بندر جاسك	ارتفاعات بانو کیکو آبریز هشدان	۱۶۰۰۰	۸۱	۱۵۹۱۹	
۴ـ کویك وگی‌گن	میناب	جاسك	(ـ)	رودخانه خشك گی‌گن	سلسله کوههای مشهور بهکلات سلیمان	جاده میناب بندر جاسك	رودخانه کویك	۷۰۰۰	۲۰۰	۶۸۰۰	
۵ـ واداشت پابیر	میناب	سریك	(ـ)	گردنه لکسرارو	کوههای زرد ومغ وکوههای دزدان	سلسله جبال سوهرگریب	رودخانه کهوتکن	۱۵۰۰	۴۰	۱۴۶۰	
۶ـ زیارت بزرگ	میناب	سریك	(ـ)	بند حاجی	کوههای گل‌چن ـ کوه شاهکی ـ کوههای چهاربرجی	سواحل دریای عمان	خانه رئیس افسری بفاصله ۵۰ متری و نخل حسن‌آباد	۳۰۰۰	۳۲	۲۹۶۸	
۷ـ گجك	میناب	سریك	ـ	رودخانه سودر	کوهها یزردومغ و کوههای گجك	زمین پلیفتنی بطور مستقیم تا برسد به نخلستان گجك و نخلستان راشدی تا برسد به رودخانه سودر	رودخانه معرك	۶۰۰	۶۲	۵۳۸	
۸ـ سرارو	میناب	سریك	ـ	رودخانه درگوری	کومکندی ـ سستکوه ـ کوه‌دزدان	سلسله کوههای تخی‌رو	گردنه لکسرارو	۱۰۰۰	۱۵۲	۸۴۸	
۹ـ سیریك	میناب	سریك	ـ	رودخانه کل‌گر	جاده اسفالته	زمینهای زراعتی اهالی سیریك‌به فاصله ۳۰۰ متری از جاده‌اصلی	رودخانه موسه‌هی	۱۰۰	۲۰	۸۰	
۱۰ـ گروك	میناب	سریك	ـ	از پل کرکی بطور مستقیم تابرسد به تمب زامبار	جاده اسفالته سیریك ـ میناب	تمب چهارشنبه‌چی وبفاصله ۱۰۰ متری ازنخلستانهای‌چهارشنبه‌چی کل‌موسه‌های ـ مغ‌جنگی ـ زمین لنگار ـ تمب بندر دهیر	رودخانه خارور	۸۰۰	ـ	۸۰۰	
۱۱ـ کنارجو	میناب	سریك	ـ	رودخانه چربه‌کوکان ورودخانه حاجی	کوه کلاگت ـ کوه تیروئی کنار جو ـ کوه شاهباز	سلسله جبال لکی	گردنه دودر	۲۰۰۰	۱۶۰	۱۸۴۰	
۱۱ـ شمع‌جو	میناب	سریك	ـ	رودخانه موسه‌هی	جاده اسفالته سیریك جاسك	زمینهای زراعتی اهالی قریه که بفاصله ۲۰۰ متری از جاده اسفالته قرار دارد.	بفاصله ۲۰۰ متری رودخانه کهن رود	۴۰	ـ	۴۰	
۱۲ـ طاهروئی	میناب	سریك	ـ	رودخانه خارور	جاده اسفالته سیریك ـ میناب	سواحل دریای عمان	رودخانه خواجه کمال طاوئی تا برسد بخط مستقیم نخلستان سورقی	۱۰۰۰	۱۶۵	۸۳۵	
۱۴ـ بنداران	میناب	سریك	ـ	گوسنگو و رودخانه تراقی	جاده اسفالته سیریك ـ میناب	سواحل دریای عمان	رودخانه طلاکوه بطور مستقیم‌تا برسد به خورخشك و دریا	۸۰۰	۶۶	۷۳۴	
۱۵ـ گز	میناب	سریك	ـ	پل رودخانه گزو قسمتی ازجاده اسفالته میناب ـ جاسك	جاده اسفالته میناب ـ جاسك	زمینهای زراعتی اهالی گز بفاصله ۳۵۰ متری از جاده اسفالته	خطی‌است درامتداد پل گلین	۲۰۰	۴۰	۱۶۰	
۱۶ـ سورو و گلنگو	لنگه	ـ	ـ	به رشته کوههای سفید	بهجاده جدید بندرلنگه ـ بستك	مسیل شیخ	به مراتع شورزار	۷۲۵۰	۲۵۰	۷۰۰۰	
۱۷ـ کندران	لنگه	ـ	ـ	به آخرین حد نخلستان و برکه مسیله و نخلستان امك	بهحدود مسیل شیخ	مسیل نخل کجی	مراتع شورزار	۹۳۵۰	۳۵۰	۹۰۰۰	
۱۸ـ آسوو بریار	لنگه	ـ	ـ	کوههای پشت بوز ـ ناخ ـ دوخیر	متصل بحدود گوربند	مسیل خشك مهران	پرشیر ـ سیاه تك ـ گودحودون معدن نمك	۸۱۲۴	۱۲۴	۸۰۰۰	
۱۹ـ جناح‌و فرامرزان	ـ	بستك	ـ	رشته کوههای نمك	اراضی و نخلستان کشاورزان جناح متصل بحدود هرنگ	مسیل خشك‌جودان متصل به حدود قریه کهتویه	رشته کوههای خور	۱۰۴۳۰	۴۳۰	۱۰۰۰۰	
۲۰ـ بستك	لنگه	بستك	ـ	آبریز رشته کوه گاوبست	کوههای لاور حسن‌خان ـ تنگ کاروانسرا ـ تنگ‌پس	کوه کرکی	آبریز رشته کوه خور و کومگچ	۱۲۳۱۵	۳۱۵	۱۲۰۰۰	
۲۱ ـ دشته نگ	ـ	حاجی‌آباد پلاك ۲۷۰فرعی از۲۲اصلی بخش۷	ـ	آبریز کوه کله‌شور	و مسیل تنگ صحابی	تنگ هورمدر ومسیل تنگ‌خرسی	آبریز کوه دشت (زیر) دنگزیر	۱۵۰۰	۲۳۰	۱۲۷۰	
۲۲ـ گله‌گاه	ـ	۱۶اصلی بخش۷	ـ	رودخانه شور	رودخانه گله‌گاه (قارقاری)	آبریز گله‌گاه	آبریز کوه بزرگ گله‌گاه	۶۰۰۰	۲۱۰	۵۷۹۰	
۲۳ـ دشت‌زیر (دنگزیر)	ـ	۵۱۷ فرعی از۲۲ اصلی	ـ	آبریز کوه تنگ خرسی به‌امتداد خط مستقیم تابرسد به رودخانه شور	آبریز کوه دشت‌ریز (دنگزیر)	رودخانه شور	آبریز تپه دشت زیر و برکه محمدعلی‌خنی بخط مستقیم تا برسد به رودخانه شور	۱۲۰۰	۷۱	۱۱۲۹	
۲۴ـ دشت‌کنار	ـ	بخش ۷ ۲۳اصلی	ـ	دشت شورمزار و حد اراضی مزرعه قوام آباد	رودخانه‌شور آبریز گله‌گاه	آبریز کوه سرخان	آبریز کوه باسخند	۱۴۳۰۰	۷۱۹	۲۳۵۸۱	
۲۵ـ قسمتی از پلاك۷اصلی و نخلستان بوتنگی و مفروزات آن در غرب جاده اسفالته بندرعباس سیرجان	بندرعباس	ـ	ـ	پل بزرگ رودخانه چه‌چکر بخط مستقیم تابرسدبه‌خط الراس‌اتلان	چاد ه‌اسفالته بندرعباس ـ سیرجان	خط الراس اتلال	اتلال وصل به‌نخلستان بوتنگی	۲۵۶	۹۹	۱۵۷	
۲۶ـ آبشورك و چه‌چکر پلاك۷ـ اصلی‌شرق جاده اسفالته بندرعباس سیرجان	بندرعباس	ـ	ـ	رودخانه آبشورك	ادامه رودخانه آبشورك	جاده اسفالته بندرعباس ـ سیرجان	مراتع مورد احرای‌ماده ۵۶تازه‌بر	۱۰۲۱ر۹۵۰۰	۳۸۱ر۵۰۰	۶۴۰ر۴۵۰۰	توضیح اینکه ۱۰۲۵۰ هکتاربه ۱۰۲۱ر۹۵۰۰ هکتار تقلیل پیداکرده از محدوده نقشه ـ برداری‌و مساحت‌آن ۱۰۲۱ر۹۵۰۰ هکتار میباشد که از این مساحت طبق ردیف مقابل اراضی ملی‌و مستثنیات برآورد گردیده است و بر اساس صورتجلسه مورخه ۳۶ر۸ر۹ اکثریت کمیسیون مجددا مبادرت به انتشار آگهی این ردیف گردیده
۲۷ـ آبکهور سلوبلم پشت‌بند	میناب	ـ	ـ	کومسیخ‌زندان ـ کوه‌لوکری ـ کوه نیان	کوه آبکهور ـ کوه‌دق	آبریز سلسله جبال شمیل	دهانه زروئی ـ رودخانه زروئی	۱۰۰۰۰	۳۷۷	۹۶۲۳	
۲۸ـ گوچنگل	میناب	ـ	ـ	در امتداد سلسله جبال‌کومسیاهی	درامتداد رامفرعی بندزرك به سرزه بفاصله ۳۰۰ متری نخلستان‌های‌گزازدئیه وسرزه	درامتداد نخلستانهای شکوه ـ جالك بر ـ ندبست ـ خلال انجی‌کش‌کلمان و کومبیل	در امتدادرشته‌کوههای اسپه‌کوه	۸۰۰	ـ	۸۰۰	
۲۹ـ پشت‌بند	میناب	ـ	ـ	رودخانه زروئی	مرتع ملی‌شده کومسفید و کوه	آبریز سلسله جبال شمیل	محرزیارتوورس گرگ وکریداس	۷۰۰۰	۲۵۰	۶۸۸۸	
۳۰ـ سرزه خاروك	میناب	ـ	ـ	خورگری‌شاهی	مرتع ملی شده کوه سفید	آبریز سلسله جبال سهرابی	جاده اسفالته میناب رودان	۸۰۰۰	۳۵۰	۸۰۰۰	
۳۱ـ کریان	میناب	ـ	ـ	کلات کافران	سلسله کوههای ککبین	سواحل دریای عمان	مغ‌میاز و خوردرین	۲۰۰۰	۹۵	۱۹۰۵	
۳۲ـ بندگرمان	میناب	ـ	ـ	رودخانه کندی	سلسله کوههای کندی	سلسله کوههای کاشان	رودخانه درگوری	۳۰۰۰	۲۵۰	۲۷۵۰	
۳۳ـ کندال	میناب	ـ	ـ	نخلستان نه‌بیندگی	نخلستان بهزی	سواحل دریای عمان وخلیج‌فارس	نخلستان گردو	۲۰۰۰	۹۰	۱۹۱۰	
۳۴ـ مستو	میناب	ـ	ـ	ودخانه گز	برو نخلستان مستو مشهور به آدوزی تابرسد به رودخانه‌گز	سواحل دریای عمان وخلیج‌فارس	چیل‌لاشه	۳۰۰۰	۲۳۰	۲۷۷۰	
۳۵ـ پانل	میناب	ـ	ـ	مرتع ملی‌شده کندال	آب‌چین مالك	سواحل دریای عمان وخلیج‌فارس	کوه کنگی	۱۰۰۰	۱۰	۹۹۰	
۳۶ـ سه‌گل	میناب	رودان	ـ	رودخانه کهسه‌گ	جاده شه‌نظری به بیگاه	کوههای زندان	دهنه میخ رومبه	۳۰۰	۱۴	۲۸۶	
۳۷ـ بیگاه	میناب	رودان	ـ	دهنه میخ‌رومبه	خطی است بین خانه مراد چهل و ۵۰متری چاه همت‌آباد ارخش و باغ قدیمی سلمان رمضانی و باغ قدیمی شجاعی‌تابرسد بهدهنه کلمان	سلسله کوههای زندان	دهنه کلمان وبرکلمان	۲۵۰	۳	۲۴۷	
۳۸ـ نظری	میناب	رودان	ـ	رودخانه ده‌گزی	خطی است بین تمب باران وخانه بلوکی حسین شریفی‌و غلام‌شریفی وخانه‌گلی‌حاج‌محمدصالح‌و ساسان صالحی وباآردین وباغ مرتضی ولائی و باغ حسین آذا تابرسد به رودخانه گز	کوههای زندان	رودخانه سه‌گز	۴۰۰	۷	۳۹۳	
۳۹ـ مرتع‌مشجر و غیرمشجر لرد گرو حد جنوبی رودخانه تلنگ	میناب	پلاکهای۴۲۴الی ۴۲۸فرعی از۵۹۳ اصلی‌و ۴۴۰الی۴۵۲ و ۴۸۲ و ۴۹۱ و ۱و۲ فرعی از۵۹۴ اصلی قطعه۳بخش۵	ـ	وصل به‌امامزاده علی‌نقی تابرسد به جدول آب‌برکی درامتداد رودخانه دیاری منتهی شودبه ابتدای غربی	کوههای شیخ احمد ستهوئی تا برسد بهباغ مرکبات و نخلستان کجك واز اینجا منتهی شود به امامزاده علی‌نقی	قسمتی از رودخانه تلنگ ودیاری تا محل تلاقی‌دورودخانه نامبرده	رودخانه تلنگ	۱۲۰۰۰	۹۵۲	۱۱۰۴۸	
۴۰ـ شیخ‌خوران ـ ماشای بنگلایان ـ پتکنان ـ گدار کلوت	بندرعباس‌سیاهو پلاکهای ۲۱۸و۲۱۴ ۲۱۲ و ۲۱۱ و ۱۷۲	ـ	ـ	بندر عریان و اراضی بیخ	حداراضی زروکان ـ کوه دری گیران ـ آبریز کوه پیرسیاه کوه معروف به بیزنیمه	آبریز گدارزنگان ـ کوه چلکی ـ کدار دارا جنگل صحرا جاده سرخواه	حداراضی سرخواه	۶۷۰۰۰	۲۰۵	۶۶۸۰۰	
								۲۴۹۵۳۶ر۵۰۰	۷۳۳۲ر۵۰۰	۴۲۲۰۴ر۴۵۰۰	

بدین‌وسیله باطلاع همگان‌واشخاص ذینفع‌میرساند چنانچه نسبت به تشخیص فوق‌و میزان مستثنیات معترض باشند میتوانند از تاریخ انتشار این‌آگهی درروزنامه بمدت‌یکماه اعتراضات‌خودرا باذکرردیف آگهی بهمراه رونوشت بافتوکپی اسناد مالکیت و سایر مدارك جهت رسیدگی در کمیسیون ماده ۵۶ با پست سفارشی یا مستقیما بدفتر سرجنگلداری‌استان هرمزگان در بندرعباس فرودگاه کیلو متر۸ صندوق‌پستی۴۶۳ ارسال‌دارند اعتراضاتی که‌خارج ازموعد مقرر واصل گردد طبق ماده ۵۶ فوق‌الذکر قابل رسیدگی نبوده‌و نظر ابرازی مامورین منابع‌طبیعی بعداز پایان‌یکماه مهلت قانونی‌قطعی خواهد شد

محسن عمرانی سرجنگلدارکل استان هرمزگان

هیات مشورتی روزنامه اطلاعات درشهسوار هشدار میدهد :

وجود صدها تن زباله و فضولات در ساحل دریای خزر ، این دریا را باخطر آلودگی روبرو کرده‌است

آبهای ساحلی شهسوار آلوده است

گرانی روزافزون دارو روی دوش طبقات کم درآمد سنگینی می‌کند

وجود پاره‌ای اختلافات بین مسئولان شهری ، شهسوار ، اجرای طرحهای عمرانی را به تعویق انداخته است .

شهسوار: ساحل دریای خزر در منطقه شهسوار بصورت زباله‌دانی درآمده است، این تنها جزئی از آلودگی بزرگ و قابل توجهی است که‌دریای‌خزر را تهدید میکند سالهاست در زمینه مبارزه با آلودگی محیط زیست بخصوص دریای خزر که از بزرگترین منابع حیاتی کشور ما محسوب می‌شودفقط حرف زده شده و کمترعمل‌گردیده است. متاسفانه کسانی که با خریدن زمین‌های‌ساحلی، ویلاهای مجلل و باشکوهی درحاشیه ساحلی دریای خزر پدید آورده‌اند دراین مورد احساس مسئولیت نمی‌کنند و سودطلبی صاحبان کارخانه و واحد های صنعتی این منطقه هم مزید بر علت شده وروزانه مقدار زیادی فاضلاب و فضولات کارخانه‌ها وواحد های صنعتی به دریای‌خزر ریخته می‌شود . بطور قطع اگر در این مورد چاره - اندیشی نشود بزودی‌شاهد مرگ تلخ بزرگترین دریاچه جهان خواهید بود .

کانون زباله

هیات مشورتی روزنامه اطلاعات در شهسوار نیزبا در نظر گرفتن اهمیت پاکسازی دریای خزر ومبارزه با آلودگی این دریا ، این مسئله را در جلسه‌ای که‌در محل دفتر نمایندگی‌روزنامه اطلاعات در شهسوار برپا شده بود مطرح‌کرد و خانم فرشته فرزین ، طی‌سخنانی گفت : شهسوار یکمنطقه توریستی است و از لحاظ موقعیت جغرافیائی نیز در خور توجه است چون بین دو شهر مهم توریستی‌ایران یعنی نوشهر و رامسرواقع شده است. اما متاسفانه ساحل دریا در شهسوار آلوده است و بصورت کانون زباله و فضولات درآمده است و هیچ مقامو دستگاهی در فکر پاکسازی این منطقه نیست .

پیش از آنکه این‌آلودگی بطور جدی ، خطرآلودگی آبهای ساحلی شهسوار را پیش بیاورد ، باید بطریق معقولی با آن مبارزه کرد.

ناطق افزود : مردم شهسوار راهی به دریا ندارند . زیرا بلوار های شرقی و غربی شهر تادریا امتداد پیدا نمیکند . اگر این بلوارها را تا دریادامه بدهند مردم‌شهسوار هم‌قادر خواهند بود با اتومبیل تا کنار دریا بروند .

گرانی داروها

آقای نصرت‌اله معبدی ، عضو دیگر هیات مشورتی اطلاعات در شهسوار با اشاره به گرانی روزافزون دارو در ایران گفت : در یکی دو هفته اخیر بهای برخی اقلام داروئی بنحو سرسام‌آوری افزایش پیدا کرده و حتی دو برابر شده است ، معلوم نیست چرا برای‌کنترل قیمت‌دارو اقدامی صورت نمیگیرد . آیاصحیح است ماده‌ای که مستقیما با زندگی‌و سلامت‌مردم بستگی دارد تا اینحد گران ودور از دسترس بشود طبیعی است آنها که امکانات مالی برایشان فراهم است درهر شرایطی دارو را می‌خرند، حتی با گرانترین بها . اما طبقات کم‌درآمد چگونه می توانندبا این‌گرانی کمرشکن دارو مقابله کنند ؟

اختلاف مسئولان شهری

آقای نظمی افشار رئیس هیات مشورتی اطلاعات در شهسوار، مسئله وجود پاره‌ای اختلافات میان مسئولان شهری شهسوار را پیش کشید و گفت :

متاسفانه سال‌هاست این اختلافات تحت عوامل و انگیزه‌های گوناگونی‌وجود دارد و خودبخود موانع بزرگی در راه اجرای طرح های عمرانی و آبادانی‌شهر بوجود می‌آورد . درست ، ۱۵ ماه پیش ، کسانی که حالا برای امور شهری شهسوار تصمیم میگیرند ، وعده‌های بزرگی به مردم دادند و این وعده ها با آب‌وتاب فراوان از رادیو و تلویزیون پخش شد و نوار صدای این افراد نیز در آرشیو رادیو تلویزیون مازندران موجود است . بهتر است تلویزیون طی برنامه‌ای دوباره این نوار ها را پخش کند تا مردم دریابند در این ۱۵ ماه‌چند درصد از وعده‌ها عملی‌شده است. این‌بهترین راه‌شناخت افراد و ارزیابی خدمات آنهاست و نتیجه هرچه که باشد موجب می‌شود که مسئولان پیش از احراز سمت‌های پر مسئولیت شهری ، به مردم وعده‌های عمل نشدنی ندهند .

وعده دادند اما ...

آقای محمد علی‌رحیم‌زاده افشار همصدا شده بودنیز خاطرنشان ساخت : پخش نوار صدای وعده‌دهندگان باید در حضور خود آنها باشد ، تا دریابند در قبال آنهمه وعده و وعید برای مردم چه کرده‌اند و اگر نتوانسته‌اند به قول های خود عمل کنند ، انگیزه‌چه بوده است ؟

لزوم استقلال ملی

ناطق افزود : یکی از علل کندی پیشرفت اموردر شهرستانها ، ناشی از عدم استقلال مالی‌شهرستانهاست در امور مالی ، هرتصمیمی را مسئولان مرکز استان درباره شهرستانها اتخاذمی کنند و چون عملادرجریان خواست‌های‌مردم‌و نیازهای شهری‌نیستند ، تصمیماتشان مثمر به ثمر واقع نمیشود. در شرایط فعلی مسئولان محلی شهرستانها دربرابر، مسئولان مراکز استان ها حکم ماشین امضاء کننده را پیدا کرده‌اندباید ترتیبی‌داده شودکه مسئولان شهرستان ها در زمینه‌های ملی مستقل بشوند و بتوانند با توجه به نیازهای هر شهر ،بودجه لازم را بطور اصولی‌تامین و مصرف نمایند .

شهسوار فراموش شده

آقای «ابراهیم داعی» عضو دیگر هیات مشورتی اطلاعات در شهسوار با توجه به گذشته های این شهر گفت :

روزگاری شهسوار که یکی‌از زیباترین شهر های مازندران بود از موقعیت های خوبی برخوردار بود و حتی مرکز فرمانداری محسوب می‌شد ، اما مدتهاست به این شهرآنطور که باید توجه نمی‌شود و ظاهرا بعلت فاصله دوراین شهر با ساری که مرکز استان مازندران است،توجه مسئولان استان مازندران‌به شهسوار روز بروز کمتر شده است ، برای توجه بیشتر به شهرهائی مثل شهسوار که الحق دارای موقعیت و استعداد ممتازی برای پیشرفت‌است ، ترتیبی اتخاذ شود که مرکز استان مازندران به نوشهر یا یکی از شهرهای نزدیک به‌غرب مازندران منتقل گردد و یا مسئولان استان‌ترتیبی‌بدهند که همه شهرها بطور مساوی و بدون اعمال تبعیض‌از امکانات مالی و اعتبارها برخوردار گردندتا هر شهری به تناسب‌استعداد و موقعیتی‌که دارد پیشرفت کند .

- آقای مهندس هدایت‌الله نظمی افشار

- آقا ی‌ابراهیم داعی

- آقای نصرت‌الله معبدی رحیمی

نایب رئیس هیات مشورتی اطلاعات در شهسوار که‌در مورد وعده مسئولان‌شهری شهسوار با آقای نظمی

جوانرود به شبکه برق سراسری کشور پیوست

طی مراسمی با حضور آقای امیر حسین امیر پرویز استاندار کرمانشاهان منطقه‌مرزی جوانرود به شبکه سراسری برق کشور پیوست .

در این مراسم که آقای‌سالار جاف نماینده اورامانات‌در مجلس شورایملی،فرماندهٔ‌ناحیهٔ‌ژاندارمری کرمانشاه و فرماندار اورامانات، بخشدار جوانرود و مدیران کل و هزاران نفر از مرزنشینان جوانرود شرکت داشتند پس از گزارش کریم‌امیر افشاری‌مدیر عامل شرکت برق منطقه‌ای و معون وی و مجری طرح برق رسانی به منطقه اورامانات طی گزارشی گفت :

عملیات پروژه برق رسانی به جوانرود در نیمه اول سال‌گذشته آغاز و باکار مداوم وبی‌وقفه ۲۲ کیلومتر خط بیست کیلوولت از روانسر تا جوانرود احداث و با نصب ترانسفورماتورهای توزیع برق بقدرت ۳۱ کیلووولت آمپر و پو سازی اساسی قسمتی از شبکه فشار ضعیف کاربرق‌رسانی جوانرود خاتمه یافت و اینک آماده بهره‌برداری است قابلیت تحویل نیروی برق‌روانسرجوانرود باظرفیت ترانسفورماتورهای نصب شده معادل ۲۵۰ کیلووات است که میتوان آن را به ۵۰۰ کیلو وات افزایش دادویا بهره‌برداری از پست ترانسفور ماتورشصتو سه کیلوولت روانسر که‌عملیات ساختمانی آن پایان‌یافته در نیمه دوم سال ۲۵۳۸ میتوان قا/ یک هزار کیلووات نیروی‌برق‌به‌شبکه برق جوانرود تحویل داد .

پس از آن استاندارکرمانشاهان خطاب به اهالی جوانرود مراحم شاهنشاه آریامهر را به آنها ابلاغ کرد و پیرامون ره‌آورد- های انقلاب شاهو ملت واثرات اقتصادی برق رسانی به جوانرود سخن گفت و آقای سالارجاف نماینده اورامانات در مجلس شورایملی مراتب سپاس و حق شناسی مردم اورامانات را از مراحم شاهنشاه آریامهر ابراز داشت و گفت مردم اورامانات همواره آماده جانبازی در راه شاهنشاه آریامهر و وطن هستند پس‌از آن استاندار با فشاردادن تکمه‌ای جوانرود را به شبکه‌برق سراسری کشور اتصال داد و در پایان جوایزی که توسط‌نماینده اورامانات در مجلس شورایملی تهیه شده بود بین عوامل‌اجرایی طرح برق رسانی توزیع کرد .

قابل توجه

مهندسین مشاور

سازندگان واحدهای مسکونی در نقاط دج-هتلها-بیمارستانها-مجتمعهای مسکونی-شهرک‌ها

شرکت ژیرول نماینده انحصاری کمپانی

SOAF

فرانسه خوشبخت است دستگاههای تصیفه فاضلاب ساخت فرانسه را بشرح زیر معرفی نماید:

۱- دستگاههای تصیفه فاضلاب SYMAC ساخته شده از پلی استر مسلح به فایبر گلاس برای ظرفیت ۷۰ تا ۸۰۰ نفر.

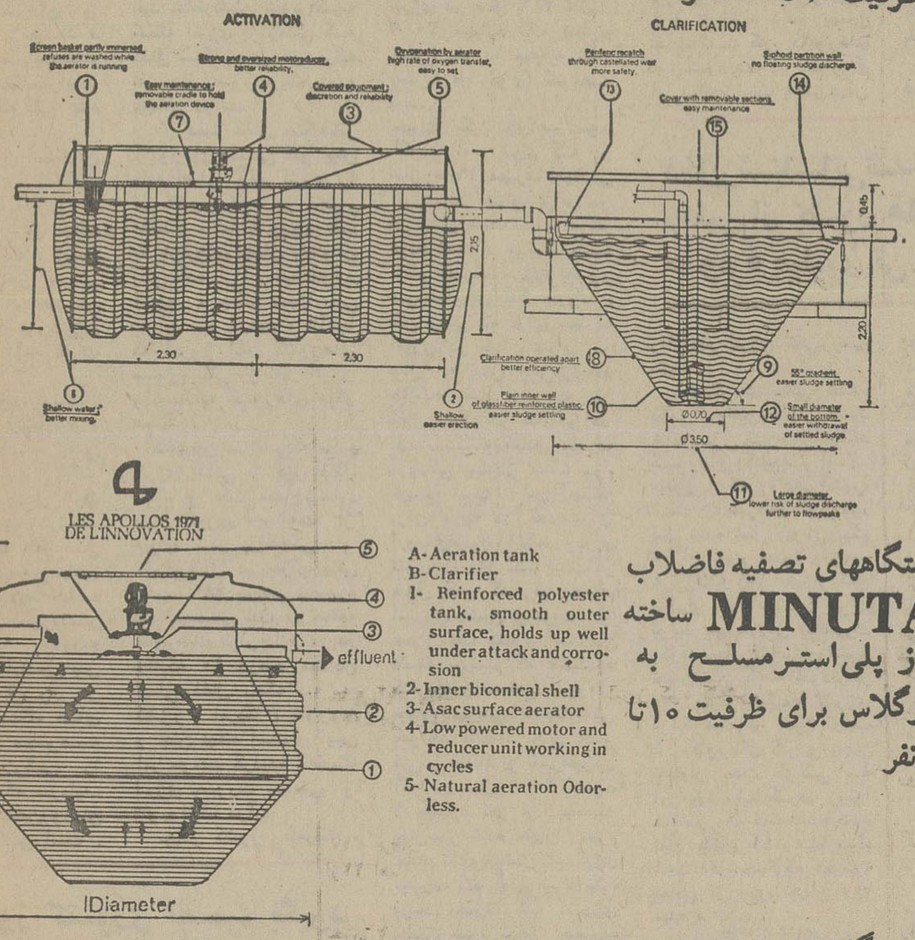

۲- دستگاههای تصفیه فاضلاب MINUTAC ساخته شده از پلی استر مسلح به فایبرگلاس برای ظرفیت ۱۰ تا ۲۵۰ نفر

۳- دستگاههای تصفیه فاضلاب UPI پیش ساخته از بتن سبک برای ظرفیت ۴۰۰ تا ۵۰۰۰ نفر در ۱۲ مدل بشکل استوانه

دستگاههای فوق‌که بطریقه بیولوژیکی فاضلاب را تصفیه مینمایند‌در مقایسه با سیستمهای مشابه ارزانتر بوده و در نصب جای کمتری اشغال میکند - بدون بوجود آید سروصدا کار کرده و مشکلات دفع لجن درآنها بحداقل ممکنه‌کاهش یافته است.

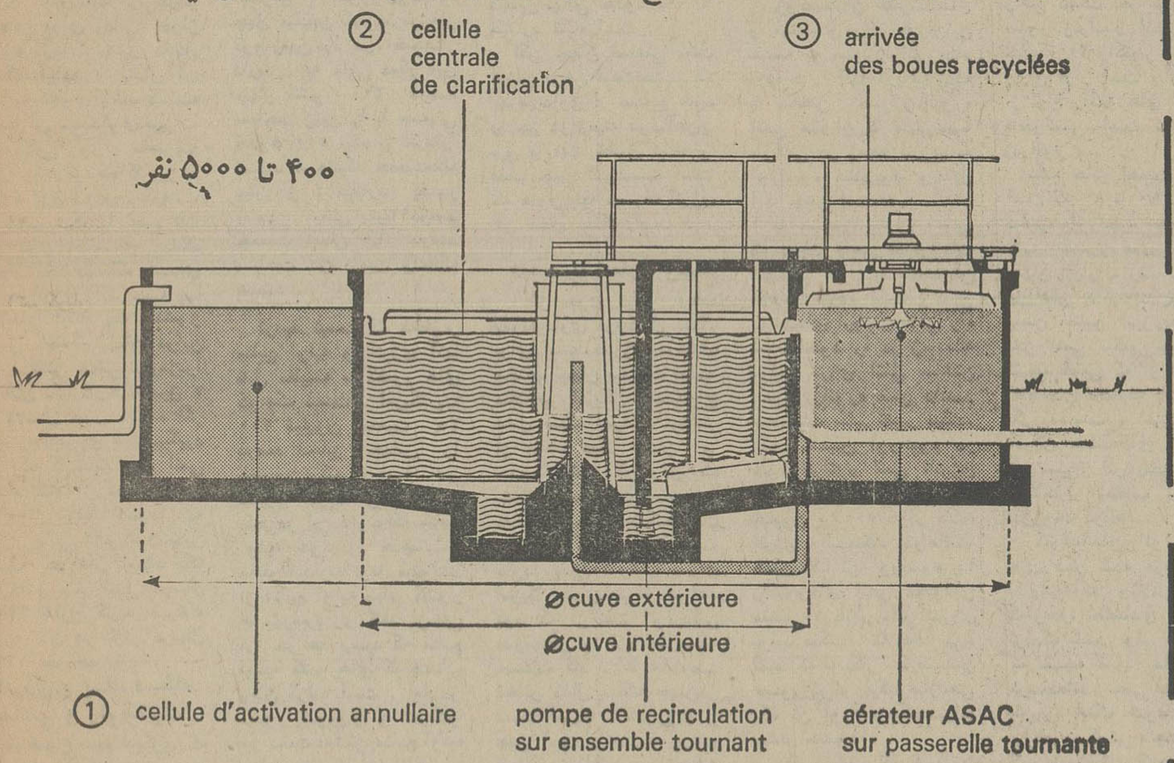

شرکت ژیرول‌به نمایندگی کمپانی معظم Clarke Chapman انگلستان همچنین میتواند سرویسهای مورد نیاز مربوط به تصفیه آب برای صنایع و نیز نمایندگی کمپانی ADY فرانسه جهت استخرهای شنا و دیگهای بخار و غیره را در اختیار متقاضیان قرار دهد.

برای کسب اطلاع بیشتر به ایرانشهر جنوبی شماره ۶۶ و یا با تلفن ۸۲۰۶۷۲ شرکت ژیرول تماس حاصل نمائید

سازمان شاهنشاهی خدمات اجتماعی ۲۵۰۶

آگهی استخدام پزشک متخصص

سازمان شاهنشاهی خدمات اجتماعی برای خدمت در بیمارستان های نکوئی قم و فرحپهلوی رامسر به تعدادی پزشک متخصص‌در رشته های جراحی عمومی- بیهوشی -داخلی -رادیولوژی- گوش و حلق و بینی - چشم - آزمایشگاه -اورولوژی -ارتوپتی -زنان - پزشک عمومی با برخورداری از مزایای مطب و تعدادی نرس ماما و بهیار ماما و بهیار استخدام مینماید .از متقاضیان خواهشمند است‌از ساعت ۸ونیم تا ٤ونیم بعداز ظهر همراه با مدارک استخدامی به‌غیر از روز های پنجشنبه وجمعه به‌اداره کارگزینی تشکیلات‌درمانی و بهداشتی سازمان شاهنشاهی واقع‌در خیابان قوام‌السلطنه مراجعه فرمایند .

سازمان شاهنشاهی خدمات‌اجتماعی

سازمان تحقیقات زمین شناسی ومعدنی کشور

نقشه های زمین شناسی بشرح‌زیر ازطرف‌سازمان تحقیقات زمین شناسی و معدنی کشور منتشر گردید .

علاقمندان میتوانند با مراجعه به کتابخانه این سازمان نقشه موردنظر خودرااز این سری یااز انتشارات قبلی سازمان خریداری نمایند.

۱- نقشه بیابانک -باقق بمقیاس ۱:۵۰۰ر۰۰۰ تهیه کننده عبدالعظیم حقی پور.

۲- نقشه پشت‌بادام بمقیاس ۱:۱۰۰ر۰۰۰ تهیه کننده عبدالعظیم حقی‌پور .

۳- نقشه فردوس بمقیاس ۱:۲۵۰ر۰۰۰ تهیه کننده جمشید افتخارنژاد.

انتوان‌روتنر ،منصور علوی، عبدالعظیم حقی‌پور ،ناصر واله، محمد حسن نبوی ،جواد حاجیان .

٤- نقشه سهل‌آباد بمقیاس ۱:۱۰۰ر۰۰۰ تهیه کننده ایرج نوائی با همکاری بهرام ارژنگ روش.

۵- نقشه شکران بمقیاس ۱:۱۰۰ر۰۰۰ تهیه کننده رانل، ر- آرتورتون -ر -بازلی، ردیویس ، م-حامدی وف- رحیم زاده م‌الف ۲۶۰۴۹

آگهی مجمع عمومی عادی بطور فوق‌العاده شرکت نورد سنگین کاویان (سهامی خاص)

بدینوسیله از صاحبان سهام شرکت نورد- سنگین کاویان (سهامی خاص) دعوت مینمایدکه در مجمع عمومی عادی بطور فوق‌العاده شرکت‌که روز سه‌شنبه نهم اسفند ماه۲۵۳۶ ساعت۱۰ صبح درمحل شرکت واقع‌در تهران خیابان‌حافظ ساختمان بانک‌کار تشکیل میگردد شخصا ویا توسط وکیل طبق مقررات اساسنامه حضور بهم‌رسانند.

دستور جلسه عبارتست از: انتخاب اعضای اصلی واعضای علی‌البدل هیئت‌مدیره .

هیئت مدیره شرکت نورد سنگین کاویان (سهامی خاص)

آگهی افزایش سرمایه در شرکت سهامی عام نورد و لوله اهواز ثبت شده بشماره ۱۱۹۰۲

طبق صورتجلسه هیئت مدیره شرکت مذکور مورخ۱۰ر۱۱ر۲۵۳۶ مستند به صورتجلسه‌مجمع عمومی‌فوق‌العاده۲۷ر۳ر۲۵۳٤سرمایه‌شرکت‌ازمبلغ ۴۴۲ر۶۵۲ر۱ریال بمبلغ۳۱۰ر۷۴۲ر۱ ریال افزایش یافت وماده۶اساسنامه بشرح زیر اصلاح گردید.

ماده ۶-سرمایه شرکت یک‌میلیارد وهفتصدو چهل ودومیلیون وسیصدوده هزار ریال که‌به‌یک میلیون وهفتصد وچهل‌ودوهزار وسیصد وده سهم‌یکهزار ریالی‌بانام تقسیم شده که‌بهای‌کلیه سهام مذکور پرداخت‌شده‌است.

ذیل ثبت‌ازلحاظ‌امضاء در تاریخ۱۲ر۱۱ر۲۵۳۶ تکمیل گردید .

مدیرکل ثبت شرکتها ومالکیت صنعتی - یحیی مدنی

جنگ سوم ، جنگ انرژی (۲)

تاسال ۲۰۰۰ جهان با کمبود انرژی روبرو خواهد شد

بقیه از صفحه ۵

از پرفسور «برتران دوژوونل» سئوال میشود بزرگترین اختراع بشر در قرن بیستو یکم چهخواهد بود و تا چه حدود این اختراع یا اکتشاف بهسود بشریت است ؟

پاسخ پرفسور «برتران دوژوونل» باین سئوال کوتاه است .

ـ رامحلی برای پایان دادن به خشونتوکشمکش های سیاسیجوامع بشری. او معتقد است اگر در قرن بیست ویکم بشر بتواند به تفاهم اساسی برسد و به خشونت پایانبدهد ورامحلی منطقی برای نزاعهایسیاسی بیابد ، خداوند بهاوسعادت جاودانه اعطا کرده است .

او بزرگترین کشف یا اختراع بشردر قرن بیستو یکم را معالجه سرطان و یا فتح سیارات نمیداند ، چون معتقد است هیچکدام از این اکتشافاتیااختراعات سعادتی نیست که کلیه ابناء بشررا دربر گیرد .

کلیه کارشناسان ،متفکران و پژوهشگران را اعتقادبر اینست که جنگ انرژی و تکنولوژی خشنترین جنگ تاریخ بشری است . زیرا که امروز جوهر هستی صنایع و اقتصاد جهان انرژی است و بدونانرژی بشر قادر به ادامه حیات نیست .

«اورتال کلود» مهندس پرجسته فرانسویکهدرزمینه انرژی پژوهشهای ژرفی دارد ، معتقد است : اگر هر دولتی مایل است تصمیماتی که امروزدرزمینه انرژی میگیرد با حقایق تطبیق کند و مجبور نباشد فردا آنرا تغییر دهد باید بسیار و بسیار دورنگر باشد. اما چرا باید نه آینده نزدیک که آیندهیی بس دور را بنگرد ؟ زیرا در زمینه انرژی دستگاه های تولید و پخش مجموعه صنعتی بسیار بزرگی را تشکیل میدهند که سرمایه‌گذاری در آنسنگین وزمان انطباق آن طولانی است .

مرحله طرح به مرحلهاجرا درآید زمانی حدود ۲۰ تا ۳۰ سال لازم است . دراین مدت تعداد مسافران ، نوع تجهیزات راه آهن و نیاز های یک کشور در زمینه راه‌آهن بکلی تغییر کرده است .

بهمین ترتیب فاکتور زمان در زمینه تولید انرژی و پخش آن اهمیت درجه اول دارد حدود ۲۵ سال طول کشید تا اولین کارخانهبرق اتمی که بسیار ابتدائی بود بصورت مدرن امروزی درآمد .

در هرصورت بعد زمان زیر بنای اصلی مسئله انرژی است که بدونتوجه به آن اقتصاد ، صنعت ،و حیات سیاسی یک کشوربه خطر خواهد افتاد .

برای درک بهترموضوع باید خاطرنشان شود که مسئله انرژی از زمانی که ذغال سنگ جای خود رابه نفت داد بصورت یک پدیده جهانی درآمد .

در عصر ذغال سنگ،اکثر کشورهای صنعتی کمو بیش ماده اصلی تولید انرژی را در کشور خود در اختیار داشتند . اما با ورود نفت به بازارهای جهان بهعنوان یک ماده ارزان قیمتتولید انرژی ، جنگ دست یابی به آن برپا گردید ، تاآنجا که امروز اکثر کشورهای صنعتی بکلی از نظر انرژی وابسته به کشورهای دیگر هستند .

نخستین مسئلهیکه منابع انرژی سنتی از قبیل ذغال سنگ و نفت مطرحمیسازد پایان پذیری آن است. از سوی دیگر پراکندگی و نابرابریآن در بازارجهانی است . ۵۸ درصد ذخیره جهانی نفت در منطقه خاورمیانه قرار دارد ، در حالیکه ۹۰ درصد معادن اصلی ذغال سنگ در سه کشور ، امریکا ، شوروی و چین نهفته است و این امر موجب گردیده کهمسئله انرژی بصورت سیاسی و ژئوپولتیک درآید .

چهار کشور آمریکا ، استرالیا ، شوروی وکانادا چهل میلیون کیلومترمربعاز کره زمین را در اختیار دارند . به معنی دیگر این چهار کشور ۳۰ درصد مساحت زمین را با جمعیتی حدود ۵۰۰ میلیون نفردارا هستند درحالیکه جمعیتدنیا بیش از ٤ میلیارد نفر است . یعنی ۱۲٫۵درصد جمعیت جهان ۳۰ درصد مساحت کره زمین راممالک هستند .

تردید نیست که ذخایر منابع اولیه و انرژی آنها قابل مقایسه با کشور های کوچک نیست . امریکا با ۲۰۰ میلیون جمعیت ۲۵ درصد ذخایر جهانی را مصرف میکند ، اما دو کشور امریکا و شوروی سعیدر این دارند که منابع اولیه خود را همچنان محفوظدارند وتا میتوانند از منابع اولیه سایر کشور ها بهرهبرداری کنند .زمانی فرا خواهد رسید که منابع اولیه کشورهای کوچک پایان گرفته است . اما دو کشور شوروی و امریکابا در دست داشتن منابع اولیه دست نخورده همچنان به آقائی خود در جهان ادامه دهند . هرگونه استراتژی انرژتیک باید با توجه باین موضوع باشد که کلید اصلی و زیر بنای مسئله انرژی است .

برای آنکه بهتر دریابیمکه جنگ سوم جنگ انرژی است و بحران انرژیمحور اصلی مناقشات کنونیجهان است باید به آماری که پژوهشگران به کمک مغز های الکترونیک بدست آوردهاند . توجه کنیم .

جهان از نظر مصرف به سه منطقه تقسیم میشود :

ـ امریکای شمالی
ـ بقیه کشورهایصنعتی
ـ جهان سوم

در سطح جهانیدورنمای مصرف انرژی برای هریک از ساکنین جهان در سال ۲۰۶۰ بطور متوسط ۲۰ «تک» است

یعنی برابر ۲۰تن ذغالسنگ که مصرف متوسطپیش‌بینی شده برای هر فرد آمریکائی در سال دو هزار است .

کارشناسان برق فرانسه فکر میکنندکهمصرفمتوسط انرژی برای هر نفر بایددر سطح«۱۰تک» ثابتنگهداشته شود .

۹۵۰۰ میلیارد «تک» ذخیره انرژی

از سوی دیگر پیش بینی میشودکه جمعیت جهان در سال ۲۰۶۰ به ده میلیارد نفر (نظریژوهشگرانجهانی) میرسد . بموجب همین پیش‌بینی ، مصرف جهانی انرژی در سال۲۰۶۰ حدود ۳۰۰۰ میلیارد تک (نظریه جانی) یا«۱۰۰ میلیارد تک» (نظریه فرانسوی) خواهد بود.

حیرت انگیز خواهد بود اگر یادآور شویم که در سال ۱۹۷۵ مصرف جهانی انرژی در جهان برابر دو تن ذغال سنگ برای هرنفر بوده است . می‌بینیم که ارقام مصرف انرژی بطور سرسامآوری بالا میرود ، لکن رقمی که برای مصرف انرژی در جهان سوم در سال۲۰۰۰پیش بینیکرده‌اند «۲تک» یعنی برابر دو تن ذغال سنگ در سالخواهد بود که معادل مصرف اروپائی پیشاز جنگ دوم جهانی است . این آمار برای امریکا «۲۰ تک» برای اروپایغربی«۱۱تک» وبرای شوروی «۱۵ تک» است.اگر قبول کنیم که رقم مصرف انرژی نشان پیشرفت و عمران یک کشور استباین نتیجه میرسیم که فاصله کشورهای جهانی سوم از جهان صنعتی همچنانباقی خواهد ماند ـ یعنی غنی فنیتر میماند و فقیرفقیرتر. اگر در سال ۲۰۰۰ حدود ٦ میلیارد نفر از جمعیت پیش‌بینی شده جهان سوم «یک تک» بیشتر انرژی مصرف کند یعنی به «۳تک» برسد مصرف کلیه انرژی جهان سوم برابر مصرف کنونی کلیه نفت و گازجهان است. لکناز کجا بایدچنین منبع انرژی تهیه گردد؟کلید حل بحران انرژیکه امروز سخن از آن است درهمین پرسش نهفته است .

ذخایر ذغال سنگ جهان که شناسائیشده استحدود ۵۱۰۰ میلیارد «تک» استو ذخایر نهائی حدود «۹۵۰۰ میلیارد تک» است .

لکن جهان صنعتی بعلت ارزان بودن قیمتنفت،بیستم بهرهبرداری از صنایع خود را جز در زمینه ذوبآهنو برق با نفت تطبیق داده و فقط چین کمونیست است که هنوز پایه مصرف انرژی آن ذغال سنگ است .

فاجعه با ابعادی وسیع

از سوی دیگر قیمت بهرهبرداری از ذغال سنگ برای استفادهانرژی درنقاط مختلف جهان متفاوت است. مثلا در امریکا استخراج ذغال سنگ بمراتب ارزانتر از نقاط دیگر جهان و حدود چهار دلار برای یک بشکه معادل نفت است در حالیکه یک بشکه نفت وارداتی آن ۱۲ دلارهزینه دارد، بدین ترتیب برای امریکا بسیارباصرفه خواهد بود که از نفت وارداتی صرفنظر و از ذغالسنگ استفاده کند . اما ۸۵درصد ذخائر ذغال سنگ جهاندر دست امریکا ، شوروی و چین است وچنانچهاروپای غربی بخواهد از نفت صرفنظر کند و به ذغال سنگ متوسل شود تمامی کلید استقلال سیاسی و اقتصادی آن به دست سه کشور بزرگ خواهد افتاد. در زمینه گاز طبیعی امریکا نیمی از تولید و مصرف جهانی را در اختیار دارد . ذخایر پیش‌بینی شده گاز طبیعی اینکحدود ٦۳ هزار میلیارد متر مکعب استیعنی برابر ۹۵ میلیارد «تک» (برابر ۹۵ میلیارد تن ذغال سنگ) است. اما ذخایر نهائی گاز طبیعی در حدود ۳۰۰ میلیاردمتر مکعباست. مقصود آنکه گاز طبیعی نمیتواند نیاز انرژی جهان را در مدت طولانیبرآورده سازد . بعلاوه حمل گاز طبیعی بین ٤ و ۸بار بیشاز نفت است . بهمین جهت کهتر گاز طبیعی را حمل میکنند

اما ذخایر جهانی شناسائی شده نفتحدود۱٤۱ «میلیارد تک» است و ذخایر نهائی حدود یکهزار میلیارد «تک» خواهد بود . (یکتن نفت برابره۱ تک است) بدین ترتیب جهان از نظر انرژی نیز نمیتواند برای مدت طولانی روی نفت حساب کند.

باارقامذکرشده باینتیجه میرسیم که زغال سنگ، گاز طبیعی و نفت نمیتواند نیاز انرژی بشر را در قرن بیستو یکتامین کند واگر تا سال دو هزار جانشین مطمئنی برای انرژی کنونی یافت نشود فاجعه باابعادی بزرگتر ازآنچه تصورمیرود روی خواهد داد. بهمین جهت است که کشورهای دورنگر بسوی اتم روی آوردهاند، اینک وضعجهان بیشتر از آنچه که تاکنون یافت شده یعنی برابر ۵۰ میلیون تن است .

این رقم باستثناء کشور های کمونیستیواورانیومی که در آب دریا وجوددارد میباشد .

«اورتال کلود»،کارشناس انرژی فرانسه در گفتگو که با او داشتم گفت:ذخیره اورانیوم جهان حدودپنجاه هزار میلیارد «تک» انرژی تولید میکند و اگر درنظر بگیریم که «سورژنراتورمی تواند هم اورانیوم مصرف کندوهمآتوریوم Thorium و با توجه به اینکه ذخیره جهانی «توریوم» برابر اورانیوم است باین نتیجه میرسیم که اگر اورانیوم ، کنونی و «توریوم» ، در سورژنراتور اتمی بکارگرفته شود جهان حدود یکصد هزار میلیارد تک انرژی خواهد داشت .

و اگر مقایسه کنیم که ذخائر شناخته شده نفتی

ذخایر شناسائی شده اورانیوم جهان (بغیر از کشور های کمونیستی) حدود ۵ میلیون تن است

رااز نظر انرژی اتمیبررسی کنیم.

ذخائر شناسائی شده قطعی اروانیوم جهان حدود ۵ میلیون تن (باستثناء کشورهای کمونیستی)است.

«سورژنراتور» نه«راکتور»

در راکتورهای اورانیوم غنی شده نسل کنونی، یک تن اورانیوم حدود پانزده‌هزار تک (۱۵ هزار تن برابری ذغال سنگ) انرژی تولید میکند. در اینصورت اگرکلیهمعادنکنونیاورانیوم جهان بکار گرفته شودبر بر «۷۵ میلیارد تک» انرژی تولید میشود. بدین ترتیب با راکتورهای کنونی جهان نمیتوان مدت طولانی به اورانیوم تکیه کرد. زیرا همانطوریکه گفته شد،ذخیره نفت جهان ۱٤۱ میلیاردتک است. در حالیکه ذخیره تمامی اورانیوم جهان «۷۵ میلیارد تک»...

پس اگر با راکتورهای اتمی کلاسیک،از نوعی‌که‌در ایران و فرانسه، امریکا و بسیاری دیگر از کشورهای جهان ساخته میشود ، اورانیوم ذخیره جهان بکار گرفته شود مجموع انرژی تولید شده،و ذخیره‌اورانیوم جهان «۷۵ میلیارد تک»یعنی کمتر از نفت است .

پژوهشگران ،کارشناسان و مهندسان برای جبران‌این نقیصه به «سورژنراتور»پناه برده‌اند . آنها دریافته‌اندکه با ساختن «سورژنراتور» اتمی میتوان تا مدتی‌نسبتا طولانی در زمینه انرژی به اورانیوم متکی‌بود ودلایل آنها چنین است :

با «سورژنراتور» اتمی که دولت جیمی کارتر(بعلت آلودگی هوا) با ساختن‌آن مخالفت کرده است ولی دولت‌های اروپای غربی راه نجات خود را در زمینه تولید انرژی اتمی ساختن «سورژنراتور» می دانند محاسبات بکلی تغییر میکند. یک تن اورانیوم در سورژنراتور اتمی ،انرژی برابر ۵۰۰ هزار تا یک میلیون و ۵۰۰ هزار «تک» انرژی تولیدمیکند .درحالیکه همین یک تن اورانیوم با راکتورهای اتمی معمولی فقط ۱۵ هزار تک انرژی تولید میکند . ملاحظه می‌کنید که با بکار گرفتن «سورژنراتور»یکبارمازدهی یک تن اورانیوم‌یکصدبرابر بیشتر میشود .

بدین ترتیب اگر ۵میلیون تن ذخیره اورانیوم جهانی بجای آنکه در راکتور های اتمی معمولی بکار رود در «سورژنراتور» مورداستفاده قرار گیرد حدود ۵ هزار میلیارد «تک» انرژی تولید خواهد شد . یک تن اورانیوم در حال حاضر چهل هزار دلار قیمت دارد. از سوی دیگر تحقیق و جستجو در زمینه یافتن معادن اورانیوم‌تاکنون‌بطور وسیع نبوده است و کارشناسان معتقدند ذخیره اورانیوم جهان به مراتب بیش‌از ۵ میلیون تن است . یک بررسی احتیاط آمیز حاکی از آنست که ذخیره قطعی اورانیوم جهان ده‌بار جهان ۱٤۱ میلیارد تک و ذخائر نهائی آن یک هزار میلیارد تک است ،درمییابیم که با اورانیوم و توریوم میتوان یکصد برابر ذخیره تهائی جهان انرژی بدست آورد .

بهمین جهت است که امروز کشورهای صنعتی اروپای غربی تلاش فوق ـ العاده‌ای در زمینه ساختن سورژنراتور اتمی بکار می برند و حتی در تهیه انبار های عظیمی برای ذخیره اورانیوم و توریوم هستند. در اینجا این سئوال مطرح میشود که کشورهائی نظیر ایران بهتر نیستازهم‌اکنون بجای ساختن راکتور های اتمیمعمولی «سورژنراتور» بسازند

منابع مختلف انرژی

آیا نباید ما از تجارب دیگران استفاده کنیم و اشتباهات آنها را تکرار نکنیم . چرا ما ژنراتوراتمی بسازیم درحالیکه غرب‌اینک سور ژنراتورمیسازد ؟بحث در این زمینه مفصل است ولی اگر قرار است که کشورهائی نظیر ایران از تجارب دیگران بهره گیرندو اشتباهات آنها را تکرار نکند در زمینه تولید انرژی راهی نیست جز توسل به «سور ژنراتور اتمی» در حالیکه ۲۰ راکتور اتمی که ایران قرار است وارد کند از نوع راکتورهای اتمی معمولی است نه سور ژنراتور ...

نکته حائز اهمیت دراین است که ۸۰ تا ۹۰ درصد ذخیره اورانیوم جهان در قلب کشور های صنعتی جهان قرار دارد.

پژوهش دانشمندان‌درزمینه یافتن منابع انرژی‌جدید جز اتمی تاکنون‌هیچگونه نتیجه قطعی که از نظر اقتصادی باصرفه باشدمنجر نگردیده‌است . انرژی‌باد ، انرژی چشمه‌های آبگرم زیرزمینی، انرژی‌خورشیدی و بالاخره استفاده ازانرژی جزرومد دریاها . . . .

کارشناسان انواع‌انرژی های ذکر شده دربالا را بکارگرفته‌اند وتلاش‌کرده‌اند که‌ازنظر اقتصادی به‌صرفه نزدیک باشد. ولی متاسفانه به نتیجه قابل ملاحظه‌ای نرسیده‌اند. حتی در مورد پاریس اینک شوفاژچندین واحد مسکونی باچشمه آب گرم زیرزمینی که‌حرارت‌آن بین ٦۰ تا۷۵ درجه است گرم میشود . ولی هرگز باصرفه نیست.

پس از انرژی اتمی مهمترین زمینه‌یی که‌اینک پژوهشگران‌متوجه‌آن‌هستند انرژی خورشیدی است که تمام امید بشریت در این است که بتواند انرژی خورشید را جانشین انرژی های معمولی کند .

اینک به‌بینیم در این‌زمینه ها تاچه حد توفیق یافته است .

خورشید مرکز فعل و انفعالات دائمی هسته‌یی است. در این فعل‌وانفعال هیدروژن به هلیوم تبدیل میشود و در نتیجه انرژی حرارتی زیادی تولیدمیگردد که قسمتی از آن به زمین میرسد و میدانیم که‌ازطریق «فتوسنتز کلوروفیل» موجود در گیاهان انرژی خورشیدی را گرفته و آن را تبدیل به انرژی شیمیائی میکند .

زمین مقدار کمی‌ازانرژی خورشیدی را دریافت می‌کند . حدود یکصد وهشتاد هزار میلیارد کیلووات.یعنی تقریبا یک کیلووات برای هر مترمربع . این رقم با وضع جغرافیائی محیط و اختلاف شب و روز و شرایط هوائی تغییر میکند.

قمر مصنوعی در تهیه انرژی

لکن نکته مهم این است که چگونه این انرژی را گرفته و ذخیره کنیم . در این زمینه شیوه های گوناگونی وجود دارد که قدیمی‌ترین آن تابش آفتاب به سطوح بزرگ شیشه‌یی است که در پس آن بکمک پمپها آب در لوله هائی درحرکت است و حرارت آفتاب آب را گرم میکند . لکن جدیدترین شیوه فرستادن اقمار خورشیدی‌به فضا است. این طرح‌هنوز به مرحله اجراء درنیامده ولی امریکائیها درصدد اجرای آن هستند .بموجب این طرح که «کلاس» نام دارد ، یک قمر مصنوعی‌به مدار استوا و در ارتفاع ۳۵ هزار کیلومتری زمین فرستاده میشود .

هریک از کناره‌های این قمر مصنوعی یک مربع ۸ کیلومتری بوجود می‌آورد که قادر است ۸۵ هزار مگاوات انرژی خورشیدی را جذب کند . و احتمال میدهند که بازدهی چنین‌قمر مصنوعی ده هزار مگاوات باشد که توسط امواج کوتاه به زمین فرستاده می شود و یک آنتن بزرگی که در زمین کار گذاشته شده آنرا جذب میکند . قطر این آنتن ۷ کیلومتر است. این انرژی تبدیل به جریان برق با فرکانس بسیار پائین می شود .

از سوی دیگر طرحی وجود دارد که به موجب آن یک آینه شلجمی بارتفاع ۳۵ هزار کیلومتری زمین ، بالای خط استوا فرستاده میشود. حرارت به دست آمده به کمک یکتوربین گاز در قمر مصنوعی تولید الکتریسیته میکند و سپس جریان برق با فرکانس‌بسیار پائین بزمین فرستاده‌خواهد شد

همچنین میتوان به کمک اشعه لیزر انرژیخورشیدی را جذب و با ان یک دیگ بخار مرکز برق را گرم کرد.

دانشمندان از طریقفتوسنتز نیز توانسته‌اند انرژی خورشیدی رابدست آورند. مثلا دروسعتی برابریکهزار کیلومترمربع گیاهانی‌میکارند که‌سریع رشد میکند، سپس آنها را مرتبا قطع کرده و باآن‌دیگ بخاریک مرکزبرق را گرم میکنند.از این‌طریق میتوان یک مگاوات برق در هرکیلومترمربع بدست‌آورد. بهره برداری از انرژی خورشیدیبرای زمانهای‌دور دست خواهد بود.

امریکائیها معتقدند که انرژی خورشیدی در سال ۲۰۰۰ میتواند ۳۵ درصد حرارت لازم شوفاژ اماکن عمومی و منازل امریکائیان را تامین می‌کند.

بهرحال آنچه اینک دانشمندان جهان صنعتی بررسی کرده‌اند حداقل تا نیم قرن هیچ منبع انرژی جز، اتم نمیتواند جایگزین نفت شود.

بموجب آماری که کارشناسان بدست آورده‌اند ، دنیا تا سال دوهزار به ٤۵۰۰ میلیارد «تک» انرژی نیازمند استوتا سال۲۰۶۰ این‌رقم به٤هزارمیلیارد«تک» میرسد، با توجه به ذخائر نفت، ذغال سنگ و گاز طبیعی که۷۵۰ میلیارد«تک» برآورد شده است تا سال ۳۵ هزار کیلومتری زمین فرستاده میشود .

هریک از کناره‌های این قمر مصنوعی یک مربع ۸ کیلومتری بوجود می‌آورد که قادر است ۸۵ هزار مگاوات انرژی خورشیدی را جذب کند . و احتمال میدهند که بازدهی چنین‌قمر مصنوعی ده هزار مگاوات باشد که توسط امواج کوتاه به زمین فرستاده می شود و یک آنتن بزرگی که در زمین کار گذاشته شده آنرا جذب میکند . قطر این آنتن ۷ کیلومتر است. این انرژی تبدیل به جریان برق با فرکانس بسیار پائین می شود .

از سوی دیگر طرحی وجود دارد که به موجب آن یک آینه شلجمی بارتفاع ۳۵ هزار کیلومتری زمین ، بالای خط استوا فرستاده میشود. حرارت به دست آمده به کمک یکتوربین گاز در قمر مصنوعی تولید الکتریسیته میکند و سپس جریان برق با فرکانس‌بسیار پائین بزمین فرستاده‌خواهد شد

اگر امروز کشوری تصمیم بگیرد تمام خطوط راه‌آهن خود را برقی کند ، تا این فکر به مرحله عمل درآید ، زمانی حدود ۲۰تا۳۰سال لازم است

انرژی الکتریسیته را هرگز نمیتوان برای زمانی دراز ذخیره کرد . بهمین دلیل دستگاه تولید و پخش آن باید به نحوی باشد که عرضه آن پاسخگوی‌تغییرات تقاضا طی روز ، ماه، یا فصل باشد تا یک کشور با کمبود برق روبرو نگردد . از سوی دیگر با تحولات زیر بنای اقتصادی یک کشور باید دستگاه های تولید انرژی الکتریسیته با نیازهای آینده یک کشور تطبیق کند، و زمان دراین مورد نقش مهمی داردزیرا ساختن یک کارخانه برق ۵ تا ۷ سال طول میکشد اگر امروز کشوری تصمیم‌بگیرد که یک کارخانه برق اتمی ایجاد کند از لحظه تهیه طرح تا تولید حدود ده سال زمانی لازم است.بدین ترتیب اگر فکر ایجاد یک کارخانه برق اتمی درسال ۱۹۷۷ مطرح گردد عرضه انرژی آن به بازار درسال ۱۹۸۷ خواهد بود .

انرژی ، یک مسئله سیاسی و ژئوپولتیک

موضوع مهم دیگری که در زمینه انرژی ضرورت دارد اینکه آینده بسیاردور از هم‌اکنون بررسی شود ، تکنولوژی جدید در تهیه انرژی است. مثلا اگر در سال ۱۹۷۷ گروهی از دانشمندان ، تکنیک جدیدی را در زمینه تولید انرژی بررسی کنند در صورتی که حاصل کار آنها با موفقیت توام باشد تکنیک جدید در سال ۱۹۹۷ یا ۲۰۰۷ یعنی پس از ۲۰ تا ۳۰ سال عملا به مرحله بهرهبرداری میرسد .مثالی ساده‌تر موضوع را بهتر روشن میسازد . اگر امروز کشوری تصمیم بگیرد که تمام خطوط راه‌آهن خود را برقی کند تا این فکر از وقتی سخن از یک کارخانه برق‌اتمی بمیان میایدمتاسفانه مردم عادی تصوری راکه‌از انفجار بمب اتمی در هیروشیما دارند در ذهن خود مجسم میکند، در حالیکه‌بین انفجار یک بمب اتمی و یک کارخانه اتمی تفاوت‌بسیار زیادی وجود دارد و هرگز یک کارخانه اتمی حادثه‌یی مانند بمب اتمی هیروشیما بوجود نخواهد آورد .

در حال حاضر ۲۰۰ کارخانه‌برق اتمی درسراسر جهان مشغول بکار است بدون آنکه حتی یک مورد تلفات جانی داده باشد.

«اورتال کلود» نتیجه گرفت که اینک جهان‌صنعتی به‌کمبود انرژی وبربحرانی که این کمبود در پی دارد آگاه است بهمین‌جهت جنگ انرژی مدتهاست جهان را دربرگرفته و تنهاکشورهائی در این جنگ فاتح خواهند شد که از هم‌اکنون‌درصدد تهیه انرژی لازم برای ادامه حیات صنعتی و اقتصادی خود در آغاز قرن بیست و یکم باشند .

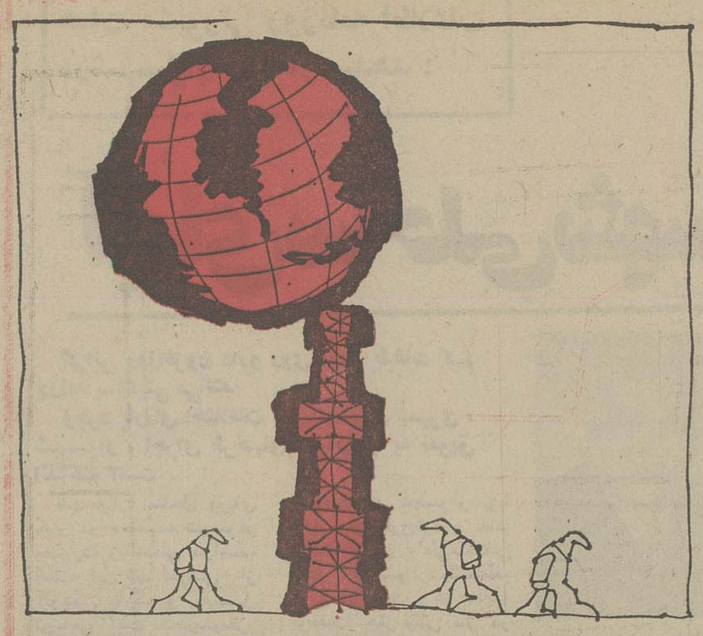

ن م و ن ه فردا
میشه؟ نمیشه!
واقعاً نمیشه گذشت...!

آگهی از شرکت مخابرات ایران

بمنظور گسترش فراهم آوردن امکانات بیشتر برای واگذاری شماره های جدید قسمتی از کابلهای منطقه زیر مربوط به مرکز تلفن حافظ بعلت ضرورت فنی از تاریخ ۱۹ر۱۱ر۳٦ برگردان می‌شود وناگزیر اختلالاتی درارتباط تلفنی مشترکان محترم روی خواهد داد و تعدادی از شماره های تلفن مشترکانیکه پیش‌شماره آنها با ٦٤ و ٦٦ شروع میشود به ۳۷ تبدیل میگردد .
شماره های جدید قبلا باطلاع مشترکان گرامی رسیده و دراختیار قسمت اطلاعات (۱۱۸) نیز گذاشته خواهد شد . م‌الف ۲٦۰٤۵

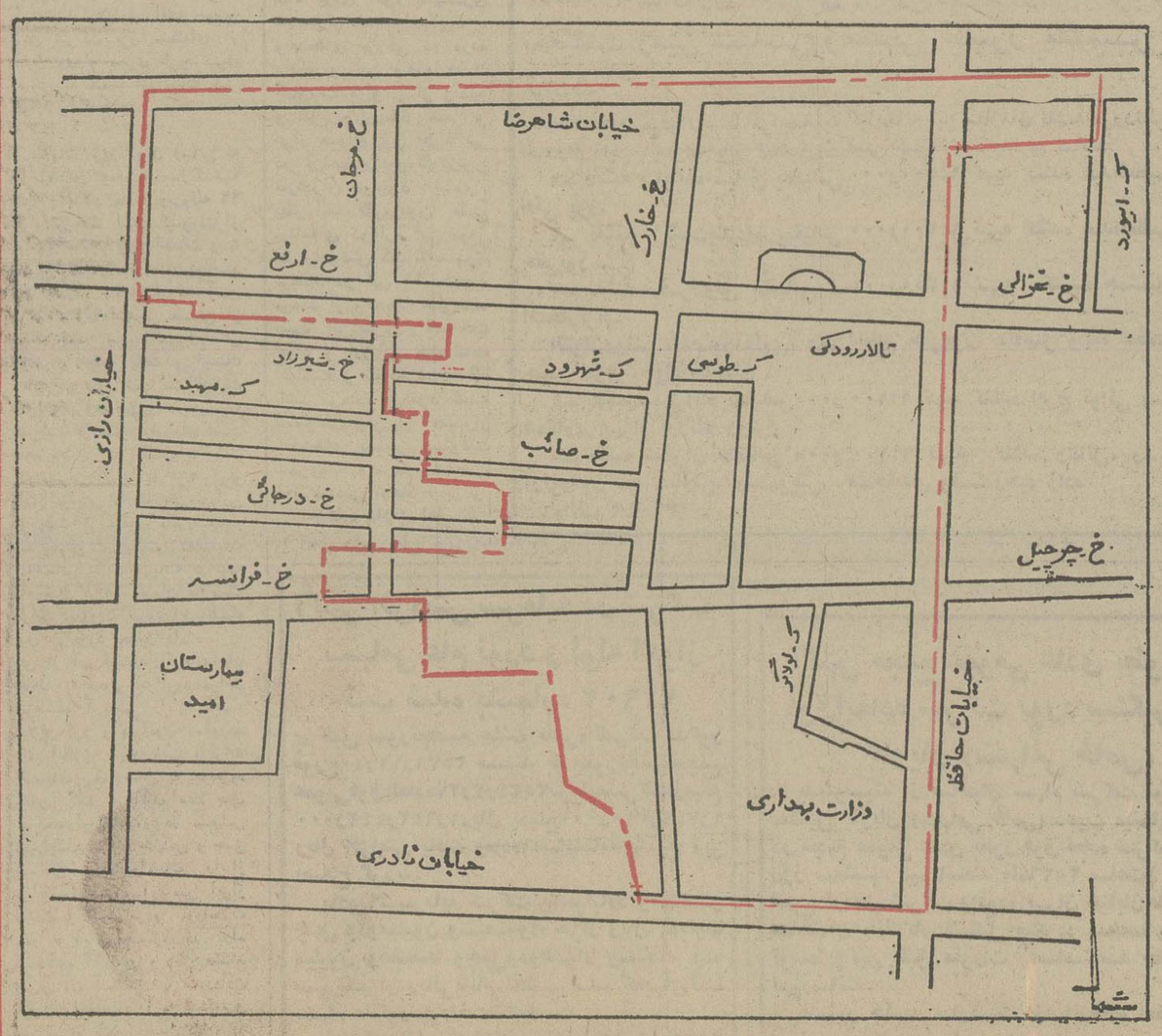

امور نصب، آزمایش و تحویل شبکه‌های کابل

اقتصادی

افزایش موجودی نخ، تولید کنندگان را دچار مشکلات مالی کرده است

قیمت هربقچه نخ، ۵۰ تا ۱۵۰ ریال تنزل کرد.

رکود در بازار فرش وکاهش تولید کارگاههای کشبافی در تنزل قیمت نخ تاثیر داشته است.

امروز در بازار گفته شد: بیش از ۳ میلیون بقچه نخ نافروش مانده است. موجودی نخ در بازار و انبار کارخانه های ریسندگی کشور بیش از مصرف یکسال کشور است.

امروز چند تن از تولید کنندگان و فروشندگان نخ پنبه و ویسکوز گفتند: رکود بازار نخ بقچه، بعضی تولید کنندگان و فروشندگان این کالا را دچار مشکلات مالی کرده است.

کاهش قیمتها

یکی از بازرگانان گفت: درحال حاضر موجودی نخ در بازار و انبار کارخانه های ریسندگی کشور حدود ۳ میلیون بقچه ۴/۵ کیلوئی است و بیش از مقدار مورد نیاز کشور در یکسال اخیر است این بازرگان گفت: قیمت نخ ویسکوز در چند هفته اخیر هر بقچه ۴/۵ کیلوئی حدود ۵۰ تا ۱۵۰ ریال تنزل کرده است. قیمت نخ امروز در بازار بشرح زیر بود قیمت نخ نمره ۵ بقچه‌ای ۶۵۰ ریال و نمره ۱۰ یک لا بقچه‌ای ۷۰۰ ریال نمره ۱۰ دولا بقچه‌ای ۸۲۰ ریال، نمره ۲۰ یک لا بقچه‌ای ۸۳۰ ریال، نمره ۲۰ دولا بقچه‌ای ۹۰۰ ریال و ویسکوز نمره ۲۰ هر بقچه ۷۵۰ ریال و ویسکوز نمره ۲۲ یک لاهر بقچه ۹۵۰ ریال و ویسکوز نمره ۳۲ دولا هر بقچه ۱۰۰۰ ریال

تولید کشبافی

امروز گفته شد: یکی از علل و شاید مهمترین عامل رکود بازار نخ کاهش شدید تولید بسیاری از کارگاههای کشبافی و فرشبافی در نقاط مختلف کشور است.

در چند سال اخیر کارگاههای کشبافی کشور بزرگترین مصرف کنندگان نخ بقچه بودند، ولی در یکی، دو سال گذشته بعلت ترقی روزافزون مواد اولیه مورد نیاز این کارگاهها و همچنین افزایش فوق العاده دستمزد، بسیاری از این کارگاهها تعطیل شدند و یا مقدار تولید خود را کاهش دادند همچنین رکود بازار فرش و کاهش صادرات این کالا به خارج از کشور نیز در رکود بازار نخ بی تاثیر نبوده است، چون مقدار مورد نیاز انواع نخ بقچه در فرشبافی بسیار زیاد است.

همچنین گفته شد در سال جاری مقدار قابل توجهی نخ بقچه از خارج بخصوص از پاکستان وارد کشور شده و با قیمت ارزانتری بیازار های داخلی عرضه شده است.

بهره برداری از کارخانه سیمان آریا تا ۲ ماه دیگر آغاز میشود

* ظرفیت نهائی این کارخانه تولید روزانه ده هزار تن سیمان است

با پایان یافتن ۹۸ در صد از عملیات ساختمانی کارخانه تمام اتوماتیک سیمان آریا در اصفهان، دو ماه و نیم دیگر این کارخانه بصورت آزمایشی آغاز بکار میکند. مهندس حسن ایرونیان مدیر کارخانه سیمان آریا گفت: کارخانه سیمان اریا در مهر ماه ۲۵۳۷ با تولید ۵ هزار تن سیمان در روز آغاز بکار خواهد کرد و در بهمن ماه سال آینده ظرفیت تولید به دو برابر این مقدار یعنی روزانه ده هزار تن سیمان خواهد رسید که این میزان سیمان تکافوی نیازمندیهای صنعتی استان اصفهان را خواهند کرد و اضافی آن در سایر نقاط مملکت بمصرف خواهد رسید.

هزینه ایجاد کارخانه آریا ۱۶ میلیارد ریال است که ۸۰ در صد سرمایه آن بوسیله سازمان «اتکا» و ۲۰ در صد آن از سوی شرکت ملی ذوب آهن آریا مهر پرداخت شده است.

در حال حاضر دو هزار مهندس ـ تکنیسین و کارگر خارجی و ایرانی در ایجاد این طرح عظیم شرکت دارند.

اجلاس آینده اتاق بازرگانی آر. سی. دی در تهران تشکیل میشود

کنفرانس دوروزه اتاق مشترک بازرگانی «ار ـ سی ـ دی» که هر دوسال یکبار تشکیل میشود درکراچی پس از اتخاذ تصمیماتی درمورد تشکیل کمیته هائی در زمینه حمل و نقل زمینی ـ بازرگانی آزاد و بانک توسعه بکار خود پایان داد.

دراین کنفرانس همچنین تصمیم گرفته شد که اجلاس کمیته اجرائی اطاق مشترک بازرگانی «ار ـ سی ـ دی» در ماه سپتامبر در استانبول و اجلاس شورا در فوریه سال آینده در تهران تشکیل شود. بموجب تصمیم کنفرانس هر سال یکی از کشور عضو ار ـ سی ـ دی مشترکا نمایشگاههائی در کشور سوم عضو ار ـ سی ـ دی ترتیب خواهند داد.

سخنگوی کنفرانس گفت که اقدامات مقدماتی مربوط ببانک توسعه ار ـ سی ـ دی پیشرفتهای زیادی کرده است و سه کشور عضو برای تسریع دراین زمینه اقدامات بیشتری انجام خواهند داد.

در پایان کنفرانس انتخابات هیئت رئیسه اتاق مشترک ار ـ سی ـ دی انجام گرفت ودر نتیجه آقایان: دبیلان از ترکیه بعنوان رئیس، مهندس سعید نامدار از ایران و محمد مظفر از پاکستان بعنوان نایب رئیس برای مدت سال انتخاب شدند.

۱۹ هزار تراکتور در سال آینده ساخته خواهد شد

با توسعه و تکمیل کارخانه تراکتورسازی ایران در عملکرد و بودجه شرکتهای دولتی و موسسات انتفاعی وابسته بدولت در سال اینده پیش‌بینی شده است حدود ۵۶۰۰ دستگاه انواع تراکتور ساخت ایران بیش از سال ۳۶ تولید و ببازار عرضه میشود. براساس ارقام مندرج در بودجه کشور، بودجه سال ۲۵۳۶ شرکت سهامی تراکتور سازی ایران بالغ بر ۶ میلیارد ریال بود مقدار تولید تراکتور از طرف کت مذکور در سال ۲۵۳۶ ود ۱۳۴۰۶ دستگاه برآورد شده بود، ولی بودجه سال ۲۵۳۷ این شرکت بالغ بر ۷۵۵۵ میلیون ریال و مقدار تولید تراکتور در کارخانه تراکتورسازی ایران در سال ۲۵۳۷ حدود ۱۹ هزار دستگاه انواع تراکتور تخمین زده شده است.

فعالیت‌های سازمان مسکن

شرکت سهامی سازمان مسکن در سال آینده به تولید مسکن برای مردم ـ تهیه نقشه و نظارت در ساختمانها و ابنیه دولتی ـ اداره کارخانه مصنوعات سیمانی و تیر بتونی نارمک و نگهداری خانه های سازمانی در تهران ادامه خواهد داد.

شرکت مذکور در سال آینده ۱۲۰ میلیون ریال از محل فروش محصولات کارخانه تیربتونی و مصالح ساختمانی ـ ۲۵ میلیون ریال از محل درآمد وصول حق استفاده از مستغلات مرکز و ۵۴۷ میلیون و ۷۷۴ هزار ریال از محل انجام خدمات مربوط به طرحهای خانه سازی و ۶۵ میلیون ریال از محل فروش ۳۲۵۰ دستگاه آپارتمان درآمد خواهد داشت.

نیازمندیهای اقتصادی

نرخ خرید و فروش ارزهای خارجی در بانکهای کشور

نوع ارز	نرخ خرید بریال	نرخ فروش
یک دلار امریکا	۷۰/۳۵	۷۰/۶۰
یک دلار کانادا	۶۳/۴۵	۶۳/۷۵
یک دلار استرالیا	۸۰/۴۵	۸۰/۸۵
یک لیره انگلیس	۱۳۵/۸۰	۱۳۷/۶
یک مارک آلمان غربی	۳۳/۴۰	۳۳/۷۵
یک فرانک سویس	۳۵/۹۰	۳۶/۲۵
یک فرانک فرانسه	۱۴/۴۰	۱۴/۵۰
یکصد فرانک بلژیک	۲۱۵/۴۰	۲۱۷/۴۰
یکصد لیر ایتالیا	۸/۱۰	۸/۲۵
یک فلورن هلند	۲۱/۱۵	۲۱/۵۰
یک کورن سوئد	۱۵/۱۵	۱۵/۲۰
یک کورن نروژ	۱۳/۷۵	۱۳/۹۰
یک کورن دانمارک	۱۲/۳۰	۱۲/۴۵
یک شیلینگ اتریش	۴/۶۵	۴/۷۰
یکصد ین ژاپن	۲۹/۱۰	۲۹/۴۵
یکصد روپیه هندوستان	۸۶۵/۰۰	۸۸۵/۰۰
یک دینار کویت	۲۵۱/۰۰	۲۵۶/۰۰
یک دینار عراق	۲۳۸/۵۰	۲۴۱/۰۰
یک دینار بحرین	۱۸۰/۰۰	۱۸۵/۰۰
یک ریال سعودی	۲۰/۱۵	۲۰/۶۵
یک درهم امارات عربی متحده	۱۸/۳۵	۱۹/۰۰

معاملات سهام شرکت ها

نام شرکت	تعداد سهام معامله شده	قیمت رسمی	قیمت دیروز
گروه صنعتی خاور	۲۴۸۶	۱۰۰۰	۲۰۵۰
نیلور	۷۰۷	۱۰۰۰۰	۲۵۰۰۰
سیمان کرمان	۱۰۰۰	۱۰۰۰	۱۸۰۰
گروه صنعتی ملی	۱۵۰	۱۰۰۰	۱۴۷۰
صنایع فلزی ایران	۵۳۵	۱۰۰۰	۲۴۴۰
توسعه صنایع بهشهر	۴۰۶	۱۰۰۰	۱۹۱۵
بانک صنایع ایران	۲۸۸/۱۲	۱۰۰۰۰	۱۶۵۰۰
بانک توسعه و سرمایه گذاری ایران	۱۱۵۰	۱۰۰۰	۱۶۷۰
قند ثابت خراسان	۵۰۰	۱۰۰۰	۲۲۹۰
اونیورسال	۵۰۵	۱۰۰۰	۳۰۳۰
بانک صادرات ایران	۱	۱۰۰۰۰	۲۵۴۷۵
قند نیشابور	۱۰۰۰	۱۰۰۰	۱۴۲۰
بانک ساختمان	۶۰	۱۰۰۰	۸۲۸۰
بانک گسترش خوزستان	۴۵	۵۰۰	۶۰۰
سپنتا	۲۰۰	۱۰۰۰	۲۰۰۰
علاءالدین ایران	۲۱۰	۱۰۰۰	۳۲۰۰
بانک ایران و عرب	۳۳۰	۱۰۰۰	۱۱۴۰
تولیدی و صنعتی ایران و عرب	۱۹۲۰	۱۰۰۰۰	۲۵۶۰۰
بانک اعتبارات ایران (بدون مزایا و جایزه	۹۰۰	۱۰۰۰	۱۸۰۰

معاملات اوراق قرضه

نوع ورقه	تاریخ صدور	نرخ بهره (درصد)	بازده (درصد)	نرخ معامله
قرضه دولتی				
۲ ساله	۳۵/۶/۱۲	۹	۹	۹۹۹۹
۲ ساله	۳۵/۶/۱۲	۹/۵۰	۱۰	۹۹۲۷
۳ ساله	۳۴/۲/۶	۹/۵۰	۹/۲۵	۱۰۰۰۰
۳ ساله	۳۴/۷/۷	۹/۵۰	۹/۴۷	۱۰۰۰۰
۵ ساله	۳۵/۶/۱۲	۱۰	۱۱	۹۷۰۸
۵ ساله	۳۴/۲/۶	۱۰	۱۰/۵	۹۸۹۹
۷ ساله	۳۵/۶/۱۲	۱۰/۵	۱۱/۷۵	۹۴۹۸
۷ ساله	۳۴/۲/۶	۱۰/۵	۱۱/۵	۹۶۶۷
۷ ساله	۳۰/۵/۱۵	۹	۹	۱۰۰۰۰

مشکلات تولید کنندگان مس جهان

زنو ـ یونایتد پرس: در کنفرانس توسعه وتجارت سازمان ملل متحد «انکتاد» گفته شد که بخاطر تولید اضافی مس ونیز ذخایر موجود در بازار جهانی قیمت این ماده در واقع از قیمت آن در سال ۱۹۵۰ نیز کمتر است.

تولید مس جهانی در حال حاضر ۲ میلیون تن تخمین زده میشود، در حالیکه میزان تقاضای مس جهانی بطور طبیعی یک میلیون تن است.

مدیر بخش کالاهای کنفرانس «انکتاد» در یک سخنرانی در اجلاس صادر کنندگان ووارد کنندگان مس که طی دو سال گذشته برای نهمین بار تشکیل شده است، پیشنهاد کرد که میزان تولید کاهش یابد تا بدین وسیله قیمت مس بالا رود.

کشورهای در حال توسعه تولید کننده مس خواستار یک موافقت نامه بین المللی هستند که در آن مقرراتی راجع به ذخیره احتیاطی ونیز حداقل وحداکثر قیمت وجود داشته باشد.

آبگرمکن در کرمانشاه باحواله فروخته میشود

کرمانشاه ـ خبرنگار اطلاعات: «فروش لوازم خانگی در کرمانشاهان باید با نظر اتاق اصناف انجام گیرد و این امر باعث بوجود آمدن بازار سیاه شده است».

این مطلب را یکی از فروشندگان لوازم خانگی در جلسه‌ای که با حضور مدیر کل بازرگانی استان کرمانشاهان تشکیل شده بود، اعلام کرد.

وی افزود: اتاق اصناف کرمانشاه به کلیه فروشندگان لوازم خانگی دستور داده است تا برای فروش آبگرمکن حواله تهیه شود و حتی چندین آبگرمکن یکی از فروشگاهها را راسا بفروش رساند.

سیروس ضیایی مدیر کل بازرگانی استان کرمانشاهان گفت: برای این نوع محصولات نباید حواله صادر شود و اگر چنین کاوی صورت بگیرد پس از مدتی برای فروش نان و سبزی نیز باید حواله صادر کنیم.

مقایسه کسری بودجه سال جاری و سال آینده

۱۴ میلیارد ریال کسربودجه ازمحل افزایش وصولی وکاهش هزینه ها جبران میشود

بودجه سال ۲۵۳۷ کل کشور در مجموع اعم از اعتبارات سازمانهای دولتی و یا بودجه شرکتها و موسسات از حیث هزینه بالغ بر ۴۱۷ میلیارد و ۸۲۸ میلیون و۸۹۰ هزار تومان است که ۲۹۳ میلیارد و۵۹۴ میلیون و۴۰۹ هزار تومان آن مربوط به وزارت خانه ها و سازمان های دولتی و همچنین اعتبارات عمرانی و بقیه به هزینه و درآمد شرکتها و موسسات وابسته بدولت اختصاص دارد.

کسری بودجه نیز همانطور که اعلام شده است حدود ۱۴ میلیارد تومان است که باید از افزایش وصولی و صرفه‌جوئی در هزینه ها جبران گردد.

کل اعتبارات

بودجه سال ۲۵۳۶ کل کشور از حیث مجموع اعتبارات برحسب هزینه حدود ۷۱ میلیارد تومان کمتر از بودجه سال آینده میباشد زیرا کل اعتبارات آن بالغ بر ۳۴۶ میلیارد و ۶۷۰ میلیون و ۵۱۶ هزار تومان بوده که از این رقم ۲۳۱ میلیارد و ۲۳۳ میلیون و ۴۵۷ هزار تومان شامل هزینه های جاری و عمرانی دولت و مازاد بران هزینه های مربوط به شرکتها و موسسات دولتی است.

مقایسه این دوارقام نشان میدهد بودجه سال ۲۵۳۶ کل کشور نیز کسری داشته که رقم حدود ۱۲۰ میلیارد ریال بوده است.

همچنین بررسی این ارقام حاکی است گرچه میزان کسری بودجه سال ۲۵۳۷ از ۱۲۰ میلیارد به ۱۴۰ میلیارد ریال رسیده ولی میزان کسری اعتبار بودجه این سال نسبت به بودجه سال جاری کمتر است زیرا کسری بودجه سال ۲۵۳۶ نسبت به بودجه عمومی دولت حدود ۵ درصد بوده در حالیکه میزان کسری بودجه سال ۲۵۳۷ که ۱۴۰ میلیارد ریال پیش بینی شده نسبت به بودجه عمومی دولت بین ۳ تا ۴ درصد میباشد. البته باید توجه داشت صرفنظر از اینکه در صدکسری بودجه کاهش نشان میدهد حجم بودجه کل کشور نیز افزایش داشته است.

۹۴۹ میلیون ریال، صرف واردات ماشین آلات صنعتی شد

اصفهان ـ خبرنگار اطلاعات: در دیماه گذشته نزدیک به ۹۴۹۱ میلیون و۳۱۶ هزارو ۴۹۰ ریال اعتبار صرف ورود ماشین آلات صنعتی و لوازم یدکی شده است یک مقام در اداره کل صنایع و معادن استان اصفهان با اعلام این مطلب افزود: جمعا ۶۵ فقره اعتبار برای این منظور اختصاص یافته است و نیز چهار فقره پروانه اکتشافات در محدوده حوزه این اداره کل صادر شده است.

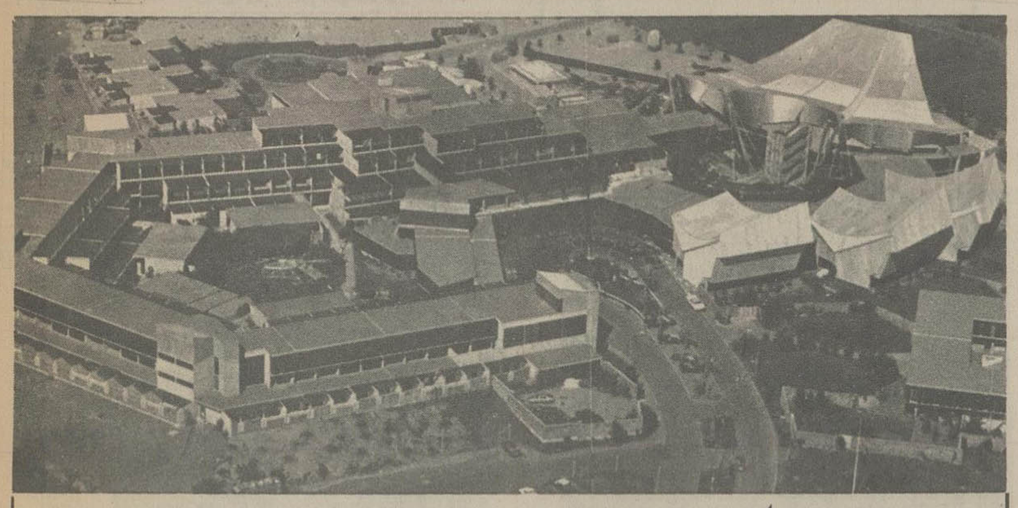

تنها هتل دنیا با مسجد خصوصی

هتل اینترکنتینانتال مکه

به فاصله ده‌دقیقه از مرکزمکه در محیطی سبز و خرم، مجهز به بهترین امکانات پذیرائی هتلهای اینترکنتینانتال دنیاست.

این اولین هتل لوکس بین‌المللی مکه‌است با یک مسجد با شکوه خصوصی، ۲۱۵ اطاق با عالی‌ترین و کاملترین وسائل تهویه و چندین رستوران مجلل

این بارکه برای حج عمره ویا هر مقصود دیگری به مکه معظمه مشرف میشوید در هتل اینترکنتینانتال مکه اقامت بفرمائید.

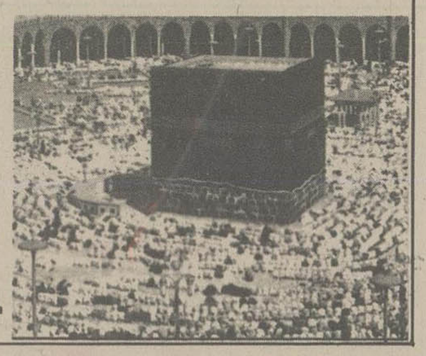

برای ذخیره جا به هتل اینترکنتینانتال تهران خیابان ایران نوین و یا باهتل اینترکنتینانتال مکه تماس بگیرید.

mecca INTER-CONTINENTAL

فندق مكة انترکونتيننتال

Mecca Inter-Continental Hotel, Jeddah Road (P.O. Box 1496), Mecca, Saudi Arabia
Telephone: 31580/34054, Cable Address: INHOTELCOR MECCA

AEG-LAVAMAT

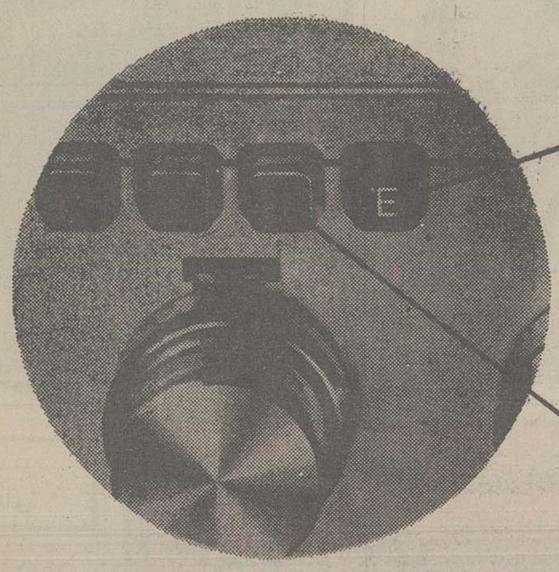

ECONOMY
سیستم صرفه‌جوئی

ماشین های لباسشوئی آ.ا.گ مدل لاوامات بلا 800E و مدل 2000E مجهز به سیستم صرفه جوئی است. این سیستم با فشار دادن دکمه E (اکو-نومی) بکار می‌افتد و با ۳۰ در صد صرفه جوئی در مصرف آب و برق لباسهائی را که نیمه چرک هستند، تمیز شوئی میکند.

VARIOMATIC
سیستم خشک کن

ماشین لباسشوئی آ.ا.گ مدل لاوامات 2000E علاوه بر سیستم صرفه جوئی مجهز به یک سیستم خشک کن با روش "واریو ماتیک" است. این سیستم که با فشار دکمه ۷ بکار می‌افتد با چرخش سریع و متناوب مخزن شستشو به چپ و براست، لباسهارا بدون آنکه چروک و مچاله شوند کاملا" خشک میکند.

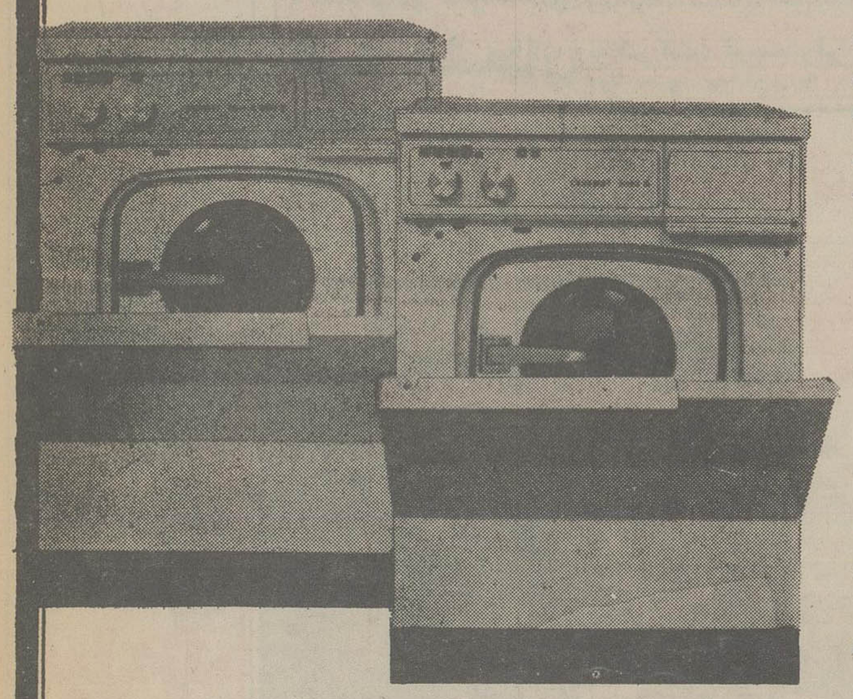

لباسشوئی های لاوامات بلا 800E و 2000E آ.ا.گ

• • • • دومدل ماشین لباسشوئی جدید آ.ا.گ است که علاوه بر برنامه های کامل شستشو، برنامه های اختصاصی برای شستن انواع البسه با خصوصیات مختلف، به دو سیستم صرفه جوئی و خشک کن مجهز هستند.

AEG توصیهٔ آنهاکه AEG دارند

روزنامه ندای ناسیونالیست

روزهای چهارشنبه بامطالب تحلیلی منتشر میشود

دعوت مجمع عمومی فوق العاده

از کلیه صاحبان سهام شرکت سهامی خاص کارخانجات دادفر دعوت به عمل می‌آید که در ساعت ۵ بعدازظهر روز یکشنبه ۲۵۳۶/۱۲/۷ در محل شرکت حضور بهم رسانند. دستور جلسه تعیین هیئت مدیره و بازرس قانونی شرکت و اتخاذ تصمیم دربارهٔ خطمشی شرکت

هیئت مدیره

اطلاعیه

فروش سهام بانک اعتبارات صنعتی

به پیروی از منویات اعلیحضرت همایون شاهنشاه آریامهر مبنی برمشارکت برنامه دولت ۹۹ درصد از سهام بانک مردم در امر خرید سهام و در جهت اجرای اعتبارات صنعتی درچند مرحله و در مرحله نخست ده درصد از سهام مزبور از تاریخ ۲۲ الی ۲۷ بهمن ماه برای فروش به کلیه طبقات مردم عرضه میگردد.

علاقمندان میتوانند برای کسب اطلاعات بیشتر در ساعات اداری به تهران بنشانی خیابان سعدی جنوبی ـ ساختمان تقی‌نیا سازمان کارگزاران بورس اوراق بهادار تلفن ۵۰ـ ۳۱۱۱۴۹ کارگزاران خصوصی بورس اوراق بهادار تلفن ۵۰ـ ۳۱۱۱۴۹ مراجعه فرمایند.

مژده ای بزرگ برای تمام دوستاران فیلمهای هندی

سینمارکس

که در گذشته با نمایش آثار برجسته سینمای هند رضایت مشتریان خود را به نحو احسن فراهم کرده اینک یکی دیگر از محصولات ممتازسینمای هند را برای شما گلچین کرده که

از امشب

نمایش آن را آغاز خواهد کرد

یک اثر عمیق و پر حادثه توام با بهترین رقصها و جدیدترین آهنگها که خاطره آن مدتها در ذهن و فکر شما باقی خواهد ماند

* فروغ جاودان سینمای هند
* پر فروش ترین فیلم تاریخ سینما در ایران

از امشب در سینما های

لیدو ـ چرخ فلک

اطلاعیه سینما سانترال

مدیریت سینما سانترال بمنظور بزرگداشت صنعت فیلمسازی ایران و بخاطر تشویق سازندگان فیلمهای خوب ایرانی و اطمینان باینکه اگر فیلمی در سطح جهانی تهیه نمایند سینما های ممتاز ایران بجای فیلمهای خارجی نمایش خواهند داد، فیلم «در امتداد شب» را که از سوی وزارت فرهنگ و هنر ایران بعنوان بهترین فیلم ایرانی شناخته شد،

از امشب در

سینما سانترال

سینمای ممتاز ۴ ستاره ★★★

بمعرض نمایش خواهد گذارد:

سانسها استثنا ۱۰ـ۱۲ صبح ـ ۲ـ۴ـ۶ـ۸ـ۱۰ بعد از ظهر

بخاطر تقاضاهای بیشمار علاقمندان فیلمهای خوب هندی یکبار دیگر موفق ترین فیلم پر کشش سینمای هند بر پرده سینما می درخشد

از امشب فقط در

سینما ایفل

سینما

ب.ب

از امشب

نمایش یکی از قشنگترین فیلمهای سال را که

برای اولین مرتبه

در ایران بنمایش در میاید، آغاز می کند

در زمستان سرد، سرد اینک یکبار دیگر فیلم «تب داغ»

آغاز هفته دوم

فقط در

سینما ادئون

مدیریت سینما ادئون مشاهده این اثر انسانی و موفق را به همه پسر ها و دختر ها و جوانها توصیه می کند

تب داغ

رنگی

باشرکت: سونیا ژانین
ژان پاتریک . فرانکو فا بریزی
پخش: زیبا فیلم

چگونه می توان این فیلم را نادیده گذاشت در حالیکه می دانیم داستان آن از تازگی و بیسابقگی خاصی برخوردار است...؟

از امشب در سینما

متروپل

قول مرگ

این اولین بار است که تکنیک پر قدرت سینما چنین پدیده اعجاب آوری ساخته است

از امشب در سینما های

سهیلا ـ مراد

هیولای ماقبل تاریخ

سینما سکوپ و رنگی

زالو

از فردا صبح

فقط در سینما

پارامونت

سینمای ممتازه ۴ ستاره ★★★★

* زالو ـ میخزد میلغزد. میچسبد، آهسته آهسته در گوشت بدن انسان فرو می رود، خونش را می مکد و او را تا سر حد جنون و مرگ پیش می برد
* زالو ـ فیلمی که فقط یکبار جرئت تماشای آن را دارید! ★ جانوری نرم، لزج، منفور، عاشق خون
* زالو ـ قلب و اعصاب شما باید خیلی قوی باشد که بتوانید تماشای زالو را تحمل کنید!
* زالو ـ نگذارید «زالو» بسراغ شما بیاید، خود شخصا بدیدن آن بروید!
* زالو ـ محصول ۱۹۷۸ کمپانی امریکن اینترناشنال
* زالو پدیده‌ای عجیب و تازه در عالم سینما ، نه مثل هر فیلم دیگری که تا کنون دیده‌اید
* زالو ـ این تبلیغ نیست، شوخی نیست، از کسانیکه دارای قلبی ضعیف می باشند خواهش می کنیم از دیدن فیلم «زالو خودداری نمایند.

تماشای این فیلم برای اشخاص کمتر از ۱۸ سال ممنوع است

مدیریت سینما های آسیا و پاسیفیک با کمال افتخار باطلاع میرسانند که از فردا (پنجشنبه ۲۰ بهمن اقدام بنمایش بهترین و بزرگترین آثار سینمائی جهان می نمایند و کوشش دارند بتوانند با این تصمیم رضایت تماشاچیان عزیز این سینما ها را فراهم آوردند و اولین فیلم انتخابی این سینما ها که همزمان با بزرگترین کشور های اروپا بمعرض نمایش در میاید، پدیده‌ایست شگفتی آور بنام «آدمخوار»

فیلمی مافوق تصور هرانسان حقیقتی که تاکنون مشاهده نکرده‌اید

آدمخوار

محصول ۱۹۷۸

از فردا صبح در سینما های

آسیا پاسیفیک

سه راه شاه

جاده قدیم شمیران ـ باغ صبا

از امشب در سینما های

رنگین کمان الوند

آتش و خون و مرگ در بیدادگری زمان دلهره را از هیجان و حادثه لبریز می کند

انسان و شیطان

فقط یکبار چنین فیلمی ساخته شده است اندیشه برانگیز و پرشور

انسان و شیطان

معصومیت انسان ـ فریب‌های شیطان برداشتی نو و اندیشمندانه ازقصه آدم وحوا

انسان و شیطان

داستان خلقت ـ یک اثر تفکر برانگیز برای آنهائیکه به سینما با عمق بیشتری مینگرند

انسان و شیطان

با شرکت: کریستوفر میچام
مرد محبوب جوانان دنیا

از فردا صبح در

سینما پولیدور

کریستوفر میچام ـ مارتا کریستن در فیلم رنگی

انسان و شیطان

برنامه سینماها

تماشای فیلمهائیکه با علامت (×) مشخص شده برای اشخاص کمتر از ۱۸ سال ممنوع است

* آلامو ـ رنگی ـ لورنس هاروی
پرلیان (۳۹۳۵۳۵) ۹ـ ۱۱ـ ۱ـ ۳ـ ۵ـ ۷ـ ۹
آتشباران مرگ ـ کاراته علیه پدر خواند
نادر (۳۱۴۷۹۵) ۹ـ ۱۱ـ ۱ـ ۳ـ ۵ـ ۷ـ ۹
* بابا گلی به جمالت ـ جودو علیه کاراته
اسمان ابی (۳۴۱۶۶۸) ۹ـ ۱۱ـ ۱ـ ۳ـ ۵ـ ۷ـ ۹
* ببر دریا ها ـ رنگی ـ سوزان جرج
ریولی (۷۵۷۷۷۷) ۱۱ـ ۳/۳۰ـ ۵/۳۰ـ ۷/۳۰ـ ۹/۳۰ ۹/۳۰
شهر تماشا (۹۲۸۶۸۶) ۱۱/۳۰ـ ۱/۳۰ـ ۳/۳۰ـ ۵/۳۰ـ ۷/۳۰
* (×) باکره سن تروپه ـ رنگی آنی فریدمان
کسری (۸۲۶۹۳۹) ۱۰/۳۰ ـ۲ـ۴ـ۶ـ۸ـ۱۰
* بر پله های قدیمی ـ مارچلو ماستروپانی
شهرقصه (۶۲۷۲۹۰) ۱۱ـ ۲ـ ۴ـ ۶ـ ۸ـ ۱۰
* تب داغ ـ رنگی ـ هونیازانین
ادئون (۳۶۸۱۱۸) ۱۱ـ۱ـ۳ـ ۵ـ۷ـ۹
* تلخیهای زندگی ـ سینما سکوپ رنگی
شهناز (۷۵۴۶۲۶) ۱۰/۳۰ـ ۲/۳۰ـ ۴/۳۰ـ ۶/۳۰ـ ۸/۳۰
* جان من ـ رنگی ـ دیوآند ـ هامالینی
مارلیک (۹۶۳۶۱۶) ۱۰/۳۰ـ ۲/۳۰ـ ۴/۳۰ـ ۶/۳۰ـ ۸/۳۰
* جاده ـ انتونی کوئین
سینه موند (۶۴۸۳۲۲) ۱۱ـ ۳ـ ۵ـ ۷ـ ۹
* جرقه باروت ـ رنگی ـ آشوب کمار ـ ریشی کاپور
ایفل (۳۱۱۴۷۷) ۱۰/۳۰ ـ ۱/۳۰ ـ ۴/۳۰ـ ۸
* بخاطر عدالت ـ رنگی ـ وحیده رحمان
همای (۳۱۱۶۶۹) ۱۰/۳۰ـ ۲/۳۰ـ ۴/۳۰ـ ۶/۳۰ـ ۸/۳۰
* حرامزاده ـ رنگی ـ گابریلدیتن تن
رویال (۸۲۹۷۸۵) ۱۰ـ ۱۲ـ ۲ـ ۴ـ ۶ـ ۸ـ ۱۰
* خوشگلای دیوانه ـ رنگی ـ انجن دیگینسون ۷/۳۰ـ ۹/۳۰
سیلورسیتی (۶۲۱۲۰۵) ۱۱/۳۰ـ ۱/۳۰ـ ۳/۳۰ـ ۵/۳۰ـ ۵/۳۰ـ
* خود فروشان ـ سینما سکوپ رنگی
مازستیک (۶۶۸۴۶۱) ۹ـ ۱۱ـ ۱ـ ۳ـ ۵ـ ۷ـ ۹
* خشم و تعصب ـ رنگی ـ فخرالدین
اونیورسال (۹۲۶۹۵۳) ـ ۱۱ـ ۱ـ ۳ـ ۵ـ ۷ـ ۹
ایران (۱۶۳۵۴) ۱۱ـ ۱ ـ ۳ـ ۵ ـ ۷ـ ۹
ساینا (۳۵۲۴۴۲) ۹ ـ ۱۱ـ ۱ـ ۳ـ ۵ـ ۷ـ ۹
تیسفون (۸۵۳۳۱۱) ۹ـ ۱۱ـ ۱ـ ۳ـ ۵ـ ۷ـ ۹
پرسپولیس (۸۵۱۰۸۳) ۱۰ـ ۱۲ـ ۲ـ ۴ـ ۶ـ ۸
کارون (۵۵۱۶۵) ۱۰/۳۰ـ ۲/۳۰ـ ۶/۳۰ـ ۸/۳۰
نپتون (۷۶۱۰۳۶) ۹ـ ۱۱ـ ۱ـ ۳ـ ۵ـ ۷ـ ۹
دریا (۳۴۱۷۴۶) ۹ـ ۱۱ـ ۱ـ ۳ـ ۵ـ ۷ـ ۹
* دختی دور از گناه ـ سینما سکوپ رنگی
اریا (۳۱۹۸۸۴) ۹ـ ۱۱ـ ۱ـ ۳ـ ۵ـ ۷ـ ۹
★ دنیای وحشی ـ رنگی ـ مستند
رادیو سیتی (۶۴۳۳۲۰)ـ ۱۰، ۱۱ـ ۳،۲ـ ۵،۳ـ ۷،۲ـ ۹،۲
* درد عشق ـ رنگی ـ آنافونو
پولیدور (۸۹۲۷۳۱) ۱۱/۳۰ـ ۱/۳۰ـ ۳/۳۰ـ ۵/۳۰ـ ۷/۳۰ـ ۹/۳۰
* ده نفر بیک نفر ـ جزیره گناهکاران
فلور (۵۲۸۰۹۶) ۹ـ ۱۱ـ ۱ـ ۳ـ ۵ـ ۷ـ ۹
* دام برهنه ها ـ رنگی ـ اورسولااندرس
آتلانتیک (۸۹۷۱۷۱) ۱۱/۳۰ـ ۱/۳۰ـ ۳/۳۰ـ ۵/۳۰ـ ۷/۳۰ـ ۹/۴۵
* در امتداد شب ـ گوگوش ـ سعید کنگرانی
سانترال (۹۲۸۶۸۶) ۱۰ـ ۱۲ـ ۲ـ ۴ـ ۶ـ ۸ـ ۱۰
اروپا (۳۰۳۱۷۹) ۱۰/۳۰ـ ۱۲/۳۰ـ ۳/۳۰ـ ۶/۳۰ـ ۸/۳۰
مولن روژ (۷۵۲۹۲۹) ۱۱ـ ۳/۳۰ـ ۵/۳۰ـ ۷/۳۰ ـ ۹/۳۰
شهوند (۳۵۴۰۴۰) ۱۰/۳۰ـ ۱۲/۳۰ـ ۲/۳۰ـ ۴/۳۰ـ ۶/۳۰ـ ۸/۳۰
میامی (۷۵۴۳۲۹) ۹ ـ ۱۱ـ ۱ـ ۳ـ ۵ـ ۷ـ ۹
سیلوانا (۳۶۳۷۷۷) ۹ ـ ۱۱ـ ۱ـ ۳ـ ۵ـ ۷ـ ۹
کیهان (۵۴۶۳۶۰) ۹ ـ ۱۱ـ ۱ـ ۳ـ ۵ـ ۷ـ ۹
پاسارگاد (۳۴۲۷۸۲) ۱۰ـ ۱۲ـ ۴ ـ ۶/۱۵ـ ۸/۳۰
توسکا (۵۲۶۵۴۴) ۹ ـ ۱۱ـ ۱ـ ۳ـ ۵ـ ۷ـ ۹
المپیا (۹۲۶۷۹۶) ۱۱ـ ۱ـ ۳ـ ۵ـ ۷/۱۵ ـ ۹/۱۵
گلدیس (۶۲۸۷۱۳) ۱۱/۳۰ـ ۱/۳۰ـ ۳/۳۰ـ ۵/۳۰ـ ۷/۳۰ـ ۹/۳۰
آستارا (۲۴۰۲۲) ۱۰/۳۰ـ ۲/۳۰ـ ۶/۳۰ـ ۸/۳۰
شهر قشنگ (۶۴۷۷۷۷) ۱۱ـ ۱ـ ۳ـ ۵ـ ۷ـ ۹
* راکی ـ رنگی ـ سیلوستر استالونه
دیاموند (۸۲۸۴۰۰) ۱۱/۱۵ـ ۲/۳۰ـ ۵ـ ۷/۳۰ـ ۱۰
* روبینسون و خوشگل و سیاه ـ رنگی ـ زعودی آر یا
پارک (۳۱۹۶۳۷) ۹ـ ۱۱ـ ۱ـ ۳ـ ۵ـ ۷ـ ۹
ژاندارک ـ سینما سکوپ رنگی
دروازه طلائی (۳۵۲۱۶۰) ۹ـ ۱۱ـ ۱ـ ۳ـ ۵ـ ۷ـ ۹
* سوپربابا ـ رنگی ـ باب کرین ـ باربارا راش ۹/۳۰
گلدن سیتی (۶۶۳۲۶۹) ۱۱/۳۰ـ ۱/۳۰ـ ۳/۳۰ـ ۵/۳۰ـ ۷/۳۰ـ
* سوته دلان ـ بهروز وثوقی
کاپری (۹۲۸۴۰۱) ۱۱ـ ۱ـ ۳ـ ۵ـ ۷ـ ۹
* سگینا ـ رنگی ـ دلیپ کمار ـ سارابانو
شهناز (۷۵۴۶۲۶) ۱۰/۳۰ ـ ۲/۳۰ـ ۴/۳۰ـ ۶/۳۰ـ ۸/۳۰
* سنگام ـ رنگی ـ راج کاپور ـ ویجنتی مالا
لیدو (۹۵۱۵۱۱) ۹ ـ ۱۱ـ ۱ـ ۳ـ ۵ـ ۷ـ ۹
چرخ فلک (۹۵۰۵۵۸) ۹ـ ۱۱ـ ۱ـ ۳ـ ۵ـ ۷ـ ۹
* شلیک ـ رنگی ـ کلیف رابرتسون
پارامونت (۶۴۸۳۲۱) ۱۱ـ ۳/۳۰ ـ ۵/۳۰ ـ ۷/۳۰ ـ ۹/۳۰
* طوفان زندگی ـ رنگی ـ آمیتاب بچن
رکس (۳۱۸۴۴۲) ۱۰/۳۰ ـ ۱۲/۳۰ـ ۴/۳۰ـ ۶/۳۰ـ ۸/۳۰
* عشقهای سه بعدی ـ بطریقه سه بعدی
امپایر (۸۹۳۹۴۲) ۱۱/۳۰ـ ۲/۳۰ـ ۵ ـ ۷/۳۰ ـ ۱۰
دیانا (۶۴۷۳۶۵) ۱۱/۳۰ـ ۱/۳۰ـ ۳/۳۰ـ ۵/۳۰ـ ۷/۳۰ ـ ۹/۳۰
* عقده زن نداشتن ـ سینما سکوپ رنگی ۹/۳۰
پانوراما (۳۴۷۵۰) ۹/۳۰ـ ۱۱/۳۰ـ ۱/۳۰ـ ۳/۳۰ـ ۵/۳۰ـ ۷/۳۰ـ
* (×) فدای هرچه خوشگله ـ رنگی ـ دومنیکومدونیو
بلازا (۶۴۴۲۵۵) ۱۱ـ۱ـ۳ـ۵ـ۷ـ۹
* قول مرگ ـ رنگی ـ چارلز بانت
متروپل (۳۱۹۴۱۰) ۱۱ـ ۱ـ ۳ـ ۵ـ ۷ـ ۹
* قول مرگ ـ رنگی ـ چارلز بونت
رنگین کمان (۷۴۵۷۶۰) ۱۰ـ ۱۲ ـ ۲ ـ ۴ ـ ۶ ـ ۸
الوند (۳۵۶۵۳۸) ۱۰ـ ۱۲ ـ ۲ ـ ۴ـ ۶ ـ ۸ ـ ۱۰
* گناه و ثواب ـ رنگی ـ سنسنی کاپور ۶/۳۰ـ ۸/۳۰
ارانوس (۵۲۷۹۷۱) ۱۰/۳۰ـ ۱۲/۳۰ـ ۲/۳۰ـ ۴/۳۰ـ
* لورا دختر هوسباز ـ رنگی ـ فرانسیس بلانش
ب. ب. (۸۲۹۶۴۱) ۱۰ـ ۱۲ـ ۲ ـ ۴ ـ ۶ ـ ۸ ـ ۱۰
* لیلی و مجنون ـ سینما سکوپ رنگی
موناکو (۷۳۵۵۹۶) ۹ـ ۱۱ـ ۱ـ ۳ـ ۵ـ ۷ـ ۹
* معشوقه گانگستر ـ آوای وحش
البرز (۳۰۴۲۵۸)(۸/۳۰ـ ۱۲ـ ۳/۳۰ـ ۷ـ ۸/۳۰
* مرگ ساز ـ رنگی ـ کلینت ایستوود
کریستال (۳۱۷۶۷۵) ۹ـ ۱۱ـ ۱ـ ۳ـ ۵ ـ ۷ـ ۹
* وسوسه های یک زن ـ رنگی ـ مارگارت لی
تاج (۳۱۳۸۶۴) ۱۰ـ ۱۲ـ ۲ـ ۴ـ ۶ـ ۸ـ ۱۰
* هیولای ماقبل تاریخ ـ سینما سکوپ رنگی
سهیلا (۳۱۶۴۲۴) ۱۰/۳۰ـ ۲/۳۰ـ ۴/۳۰ـ ۶/۳۰ـ ۸/۳۰
مراد (۷۵۳۳۸۲) ۹ـ ۱۱ـ ۱ـ ۳ـ ۵ـ ۷ـ ۹
* سانس انگلیسی
سینما گلدیس ساعت ۹/۳۰ (افتاب سرخ)

سینما کریستال: مرگ ساز
با شرکت کلینت ایستوود محصول ۱۹۷۷

آگهی پذیرش معلولین برای آموزش

انجمن توانبخشی وابسته بوزارت بهداری وبهزیستی درمرکز آموزش فنی وحرفه‌ای کورس برای سال ۳۷ شاهنشاهی از بین معلولین جسمی که سن‌آنها بین۱۵ تا ۳۵سال‌باشد ۲۰۰ نفرهنرجو برای رشته های زیر می‌پذیرد .

الکترونیک‌ـالکتروتکنیک‌ـجوشکاری‌ورقکاری ـخیاطی ـتعمیر ساعت ـ انبارداری ـ عکاسی ونعمیر دوربین‌ماشین نویسی ـحسابداری‌صنعتی‌ـ نقشه کشی صنعتی هنرجویان‌معلول دردوره آموزش از کمك‌هزینه‌ماهیانه سرویس ایاب وذهاب و یك وعده‌غذااستفاده مینمایند . معلولین جهت پذیرش میتوانند به اداره ارزشیابی حرفه‌ای واقع درخیابان شاه‌ـ کوچه یغمابلاك ۱۴مراجعه‌ویاجهت‌راهنمائی باتلفن شماره ۶۶۱۴۰۶ تماس‌حاصل نمایند.

م‌الف ۲۵۹۴۳

شهرداری همایونشهر

شماره ۸۷۸۳
تاریخ۲۵ر۱۰ر۲۵۳۶

آگهی

شهرداری همایونشهر در اجرای تبصره۲ ماده ۱۶ و ماده ۱۷ قانون نوسازی و عمران شهری و تصویبنامه مورخه ۲۵ر۷ر۳۶ انجمن شهر کمطی شماره ۹۲۶۷ ـ۱۷ر۱۰ر۳۶ تائید مقام معظم استانداری اصفهان رسیده است اجرای طرح ادامه خیابان کهندژ بطرف غرب رابااطلاع عموم مالکین در مسیر میرساند برابر نقشه و لیست ارزیابی مصوبه طرح مزبور بدهی شهرداری بابت غرامت مالکین مبلغ۲۸۶۵۸۸۰۰ ریال وطلب شهرداری بابت حق مرغوبیت مبلغ ۴۳۳۹۸۵۴۵ ریال میباشد.

تاریخ اجرای طرح ۲۵ر۱ر۲۵۳۷ ومدت اعتراض مالکین از تاریخ نشر اولین آگهی تا دو ماه ومحل قبول اعتراضات دفتر شهرداری همایونشهر میباشد و اعتراض دهندگان باید ذیل اعتراض ادرس و نشانی کامل خود رابا خط خوانا قید نمایند ازطرفی همزمان بااین آگهی نتیجه ارزیابی فردی مالکین مسیروسیله پست سفارشی برای مالکین ارسال و مفاد این اگهی نیز درمعابر الصاق میگردد و فهرست جامع طرح مذکور در سالن‌شهرداری برای ملاحظه عموم الصاق شده‌است .

ا ـ ۱۰۰۱۰

کفیل شهرداری همایونشهر ـ نیکو

دانشکده پرستاری

مرکز پزشکی شاهنشاهی ایران

آگهی پذیرش دانشجو

دانشکده پرستاری مرکز پزشکی شاهنشاهی ایران درسال تحصیلی ۳۸ـ۳۷ جهت دوره لیسانس پرستاری(B.S:) تعداد ۶۰ دانشجو می پذیرد .

شرایط ثبت نام :

۱ـ دارندگان‌دیپلم طبیعی‌وریاضی سالهای قبل و یا سال آخر نظری و یا ششم طبیعی و ریاضی سال‌جاری با درنظر گرفتن اینکه فقط داوطلبان مجرد دختر میتوانند شرکت نمایند.
۲ـ حداکثر سن ۳۰ سال
۳ـ داشتن برك خاتمه خدمات اجتماعی زنان و یا معافیت دائم .
۴ـ برخورداری ازسلامت کامل روحی و جسمی

مدارك لازم :

۱ـ عکس ۴ × ۳ چهارقطعه‌باقید مشخصات‌درپشت آن
۲ـ فتوکپی شناسنامه یك برك
۳ـ ۲ نسخه فتوکپی ریز نمرات سال چهارم و پنجم دبیرستان برای کسانی که در حال حاضر در سال آخر دبیرستان مشغول تحصیل‌می باشند .
۴ـ فتوکپی‌کارنامه‌گزینش‌دانشجو برای کسانی‌که در آزمایش همگانی در سال ۲۵۳۶ و یا سالهای قبل شرکت جسته‌اند .
۵ـ قبض رسید بانکی‌بمبلغ ۱۵۰۰ ریال به حساب شماره ۶۸۶ بانك شهریار شعبه بهجت‌آباد در وجه مرکز پزشکی شاهنشاهی‌ایران

داوطلبان باید فرم زیررا تنظیم وهمراه‌بامدارك‌فوق‌حداکثر تا تاریخ ۱۱اسفند ماه سال‌جاری به دفتر دانشکده پرستاری واقع در خیابان کریمخان زند مقابل‌میدان بهجت‌آباد ساختمان گلستان طبقه پنجم شخصا یا توسط پست سفارشی ارسال فرمایند .

داوطلبان جهت دریافت کارت امتحان ازساعت ۹ صبح روز ۱۵ اسفند بدفتر دانشکده پرستاری مراجعه نمایند .

امتحان زبان انگلیسی در روز جمعه ۱۹ اسفند ماه‌در محل‌دانشکده برگزار خواهد شد .

نام   نام‌خانوادگی
نام پدر   شماره شناسنامه
محل صدور   تاریخ تولد
نمره کل آزمایش همگانی   دیپلم
شهر

مایل هستم که در امتحان زبان انگلیسی دوره لیسانس دانشکده پرستاری مرکز پزشکی شاهنشاهی ایران‌برای سال تحصیلی ۳۸ـ۲۵۳۷ شرکت نمایم .

آدرس داوطلب   شهر
خیابان   کوچه
پلاك   تلفن

امضاء

آگهی پذیرش دانشجوی دوره تخصصی

دانشکده پزشکی دانشگاه پهلوی جهت دوره دستیاری (تخصصی) در رشته های داخلی ـ روانپزشکی ـ جراحی عمومی ـکودکان ـ رادیوترابی ـ بیهوشی و آسیب شناسی برای اول اردیبهشت ۳۷ داوطلب‌می پذیرد داوطلبان باید مدارك خودرابه شرح زیر تا پانزدهم اسفند ۳۶ به دبیرخانه دانشکده پزشکی ارسال دارند:

۱ـ فتوکپی دیپلم دکترا درپزشکی. ۲ـ فتوکپی برك پایان خدمت یامعافی دائم .
۳ـ فتوکپی شناسنامه یك‌برك
۴ـ عکس ۶ × ۴ سه قطعه

داوطلبان میتوانند برای اطلاع بیشتر بدبیرخانه دانشکده پزشکی مکاتبه و یامراجعه نمایند.

دانشکده پزشکی ـدانشگاه‌پهلوی

شماره ۲۶ـ۰۲ـ۸۰۳ـ۱۱ر

آگهی استخدام

سازمان صنایع نظامی بمنظورتکمیل کادر پرسنلی خود تعدادی دارندگان گواهینامه ششم ابتدائی تا سوم‌متوسطه راجهت خدمت در تهران‌ویا پارچین بطور کارمند فنی باحقوق‌مکفی استخدام می‌نماید.

داوطلبین میتوانند همه روزه به استثنای ایام تعطیل وروز های‌پنج شنبه جهت کسب اطلاعات بیشتربه دایره استخدام سازمان صنایع‌نظامی واقع درسلطنت آباد مراجعه نمایند.

ضمنا کسانیکه خدمت سربازی‌را انجام نداده‌اند میتوانند با سپردن تعهدخدمت باستخدام سازمان‌صنایع نظامی درآیند.

الف۲۵۹۵

سازمان صنایع نظامی

آگهی حراج

قسمت انبار هاو اموال سازمان برنامه وبودجه در اجرای ماده ۱۹ ائین‌نامه اموال دولتی تعداد دوهزارو هفتصد قلم لوازم و اثاثه اداری اسقاط (از قبیل ماشین تحریر ـ ماشین حساب‌ـ کولر گازی‌وآبی‌ـ موتورسیکلت ـآبسردکن‌ـ میز‌ـصندلی ـ مبل وغیره) راکه در انبار اسقاط سازمان برنامه وبودجه واقع در چیذر شمیران خیابان حکمت موجود است ازطریق حراج عمومی‌به‌فروش میرساند کمیسیون حراج‌در ساعت ده‌صبح‌روز دوشنبه‌اول‌اسفند ماه۳۶ درانبار فوق‌الذکر تشکیل و داوطلبان خرید میتوانند قبل‌ازتاریخ‌حراج اشیاءموجود راهمه‌روزه غیراز ایام تعطیل‌در ساعت‌اداری درمحل‌مذکور بازدید نمایند.

شرایط :هزینه ارزیابی وحراج‌ـ مالیات وعوارض متعلقه وحق‌الدرج حساب آگهی بعهده خریداران است‌ووجه کالانقدا وفی‌المجلس دریافت خواهد شد.

م‌الف ۲۵۸۸۰

امورداری ومالی سازمان برنامه وبودجه

شنبه هامجله دنیای ورزش

پاسخ مسئولان به نامه های مردم

سه میلیون ریال اعتبار برای خرید وسائل هنرستان «میانکوه»

درپاسخ مطالبی که درشماره ۱۵۴۵۶ ان نشریه زیر عنوان «درهنرستان اغاجاری وسایل کارگاهی و دبیر متخصص وجودندارد.» درج گردیده است باطلاع میرساند:

برابر گزارش اموزش و پرورش منطقه اغاجاری: درسال جاری جهت تکمیل وسایل هنرستان جدیدالتاسیس میانکوه اعتباری بالغ بر ۳ میلیون ریال تامین شده که این مبلغ تا حد قابل توجهی کمبودها را جبران خواهد کرد هم اکنون نیز مقدمات خرید وسایل و تجهیزات کارگاهی این واحد اموزشی فراهم شده است. درزمینه کمبود دبیر متخصص دراین منطقه نیز دو نکته لازم به یاداوریست.

تامین دبیرفنی دراین منطقه با توجه به کمبودی که از این لحاظ وجوددارد کاریست دشوار مضافا اینکه دراین راه مسئله رقابت با بخش خصوصی نیز مطرح است. گذشته از این مشکلات رفاهی شهری و فقدان مسکن دراین منطقه نیز خود عاملی است بازدارنده جهت جلب وجذب کادرفنی لذا ضمن تشکر از انجمن شهرستان بهبهان چنانچه اعضای محترم انجمن قادربه حل این مشکل میباشند دراین زمینه با اموزش و پرورش همکاری نمایند تا با حل مسئله مسکن اموزش و پرورش نیز بتواند درزمینه جذب دبیران فنی موفق ترباشد.

این منطقه بوده و رسیدگی به وضع انان همواره باتمام امکانات موجود صورت گرفته، تعدادی از این مدارس دراغاز سال تحصیلی با کمبود معلم مواجه بودند که اینک از طریق استخدامهای جدید و اعزام انان به این مناطق این کمبود برطرف شده است.

ضمنا کارهای تعمیراتی برخی از این مدارس که بعلت کمبود مصالح ساختمانی درتابستان انجام نشد پس از تهیه این مصالح از اول مهرماه اغاز گردیده که اکثرتعمیرات انها باتمام رسیده است.

مدارس روستائی مورد توجه خاص است

درپاسخ مطالبی که درشماره ۱۵۴۶۴ ان نشریه زیر عنوان «به وضع مدارس روستایی شیروان توجه نمیشود» درج گردیده است باطلاع میرساند:

برابرگزارش اداره کل اموزش و پرورش شیروان: مدارس روستایی همواره مورد توجه خاص اموزش و پرورش

فوق العاده شغل فرهنگیان گیلان پرداخت شد

درپاسخ مطالبی که درشماره ۱۵۴۶۳ ان نشریه زیر عنوان «دستوروزیراموزش و پرورش چرا هنوز اجرا نشده است فوق‌العاده شغل نواحی ۱ و ۲ رشت را نداده‌اند» درج گردیده است باطلاع میرساند:

برابر گزارش اموزش و پرورش استان گیلان فوق‌العاده شغل کارمندان این حوزه و مطالبات شش ماهه اول سال ۳۶ انان از محل اعتبارات منطقه‌ای تامین وواریز شده و درمورد سهمیه شهریه‌سرانه مدارس نیز طبق سوابق موجود بموقع بحساب نواحی واریز گردیده کما اینکه برای سه ماهه اول سال تحصیلی جاری وجوه لازم از طریق نواحی دراختیار مدارس گذاشته شده است هم چنین درسال ۴۹ که امور مالی ادارات اموزش و پرورش بصورت منطقه‌ای اداره میشود و صرفه‌جوئی اعتبارات درپایان سال برگشت میگردد با تصویب شورای منطقه دردرجه اول مطالبات معلمان و کارکنان از محل این اعتبار پرداخت و مشکلی از این نظر برای این گروه وجودندارد. ث

روابط عمومی اموزش و پرورش

چرا عاقل کند کاری که بازآرد پشیمانی

روشن کردن چراغ چشمک زن یا بکار بردن مثلث شبرنگ در توقفهای اجباری کنار جاده آنهم در هنگام شب خرج و زحمتی ندارد که بخاطر آن جان خود را بمخاطره بیاندازید.

کجا برویم

فیلم

زن عاقل
فیلم کودکان
محل نمایش: انستیتو گوته خیابان پارک خیابان وزراء خیابان هفتم ساعت ۱۶/۳۰

تئاتر

مجلس حلاج
محل اجراء: تئاتر شهر چهار راه پهلوی ساعت ۶/۳۰ بعد از ظهر

غارت
نویسنده: جونورتن
کارگردان: اشور بانی پال
محل اجراء: کارگاه نمایش چهار راه یوسف آباد کوچه کلانتری
شروع نمایش: ساعت ۸ بعد از ظهر جمعه ها ساعت ۵ بعد از ظهر

آرامسایشگاه
نویسنده و کارگردان: بهمن فرسی
باشرکت: علی نصیریان، مهین شهابی، اذر فخر، محمد مطیع، داود آریا و خسرو شکیبائی
محل اجراء: تالار ۲۵ شهریور پشت پارک شهر
ساعت شروع نمایش ۸ بعدازظهر

جنایت و مکافات
اثر معروف: داستایوسکی
کارگردان: علی رفیعی
تئاتر شهر: چهارراه پهلوی ساعت ۸ بعدازظهر

نمایشگاه

کاریکاتورهای عمران

صلاحی، پرویز شاهپور، بیژن اسدی پور
نگارخانه تخت جمشید: خیابان تخت جمشید ـ نبش بندر پهلوی
ساعت بازدید ۹ تا۱۲ و ۴تا۸ بعدازظهر

نقاشی های مارتیک نرسسیان
خانه آفتاب: خیابان روزولت روبروی دانشکده تربیت معلم ساعت بازدید ۹ تا ۷/۳۰ بعد از ظهر

طرح‌های اردشیر محصص
نگارخانه زند نمایشگاهی از طراحی‌های موش و گربه اردشیر محصص ترتیب داده است.
آدرس: خیابان محمدرضا شاه کوچه چکاوه
ساعت بازدید ۱۰ تا ۱۹

نقاشی های مهری رخشا
گالری سیحون: خیابان عباس آباد خیابان وزراء کوچه چهارم ساعت بازدید ۴ تا ۸ بعدازظهر

نقاشی‌های جعفر روح بخش
گالری شهر: خیابان بزرگمهر شماره ۸۶
ساعت بازدید ۵ تا ۸ بعدازظهر

نقش برجسته های احمد سلامت
گالری مس نمایشگاهی ازنقش برجسته های مس احمدسلامت ترتیب داده است. ساعت بازدید ۵ تا ۸ بعدازظهر آدرس: خیابان پهلوی نرسیده به سینما آتلانتیک کوچه هراز شماره ۷

نقاشی های اسماعیل‌مرضائی
نگارخانه شیخ: خیابان بخارست خیابان هشتم شماره ۳۳
ساعت بازدید ۸ تا۱۲ و۵ تا۸ بعدازظهر

دو نمایشگاه جدید
موزه هنرهای معاصر دو نمایشگاه از کارهای ویکتور وازارلی و هنر صورتگری شامل کارهای ایرانی و بین‌المللی ترتیب داده است.
آدرس: پارک فرح خیابان امیر آباد ساعت ۱۱ تا ۲۰

طراحی و تصویر سازی هنرمندان امریکائی
انجمن ایران و امریکا یک نمایشگاه گروهی از طراحی و تصویر سازی هنرمندان امریکائی در نگارخانه های پوپ و علاء ترتیب داده است. خیابان عباس آباد ساعت ۶ تا ۸ بعداز ظهر

نقاشی های هماخوشبین
گالری لیتو: خیابان آبان جنوبی شماره ۳ ساعت بازدید ۱۰٪ تا ۱۲٪ و ۴ تا ۷ بعدازظهر

نمایشگاه هنر ایران
موزه نگارستان: تقاطع خیابان سپه و کاخ ساعت بازدید ۹ تا ۱۸ در این نمایشگاه هر هفته یک فیلم مذهبی نمایش داده می شود و همه روزه از ساعت ۱۰ تا ۱۸ برنامه نقالی اجرا می شود.

نقاشی های زمان زمانی
گالری تهران: خیابان عباس آباد چهارراه قصر شماره ۹ ساعت بازدید ۱۰ تا۱۹

نمایشگاه نقاشان معاصر
نگارخانه نیازی نمایشگاهی ازآثار سیزده نقاش معاصر ترتیب داده است.
آدرس: خیابان عباس آباد روبروی سینما شهرفرنگ شماره ۴۳۰ ساعت بازدید ۵ تا۸ بعدازظهر

نمایشگاه پوستر
انجمن ایران وامریکا نمایشگاهی از پوسترهای هنرمندان ایرانی وامریکایی ترتیب داده است که تاسوم اسفند ادامه دارد ساعت بازدید۵ تا۸ بعدازظهر، جمعه هاتعطیل است.

موزه

موزه ایران باستان:
خیابان قوام‌السلطنه، خیابان پرفسور رولن ساعت بازدید: ۹ تا۱۳ و ۱۵ تا۱۸، دوشنبه ها و بعد از ظهر جمعه موزه تعطیل است.

موزه جواهرات سلطنتی:

موزه شهیاد:
میدان شهیاد ساعت بازدید ۹ تا۱۶ بدون تعطیل

موزه نگارستان:
تقاطع خیابان سپه و کاخ ساعت بازدید ۱۰ تا ۱۸ شنبه ها تعطیل است.

موزه سلسله پهلوي:
کاخ مرمر ساعت بازدید ۹ تا ۱۶ پنجشنبه‌ها تعطیل است

موزه مردم شناسي:
میدان ارک ساعت بازدید ۹ تا ۱۶ جمعه ها تعطیل است

موزه ملک
بازار بین‌الحرمین ساعت بازدید ۸،۳۰ تا ۱۲ جمعه ها تعطیل است

مرکز فرهنگی و هنری رضاعباسی:
خیابان کورش کبیر سیدخندان ساعت بازدید: ۱۰ تا۱۳، و ۱۵ تا۱۸ سه شنبه ها تعطیل است.

موزه صبا:
خیابان ظهیرالاسلام ساعت بازدید ۹ تا۱۶ پنج شنبه و جمعه عصر تعطیل است

موزه هنرهای ملی:
میدان بهارستان ساختمان مرکزی وزارت فرهنگ و هنر ساعت بازدید: ۹ تا ۱۶ شنبه تعطیل است.

فال فردای شما

فروردین: در محیط خانواده اختلاف زودگذری بروز می کند که بزودی جای خود را به صمیمیت و تفاهم می دهد.

اردیبهشت: در مورد اشتباهات دیگران زیاد سخت گیری به خرج ندهید زیرا به نوبه خود، شما هم مورد انتقاد قرار خواهید گرفت.

خرداد: موقعیت های متعدد در اختیارتان قرار می گیرد تا با چهره های جدید آشنا شوید و اوقات پر تنوعی را بگذرانید.

تیر: نگران مسائل کوچک نباشید و آنها را بیش از حد بزرگ نکنید. کشاورزی خوب است.

مرداد: دایره معاشرت‌های خود را وسعت می دهید و با افراد جالب و سرشناسی آشنا می شوید.

شهریور: یکی از دوستان شما پیشنهاد جالبی به شما کرده است که اگر آن را بپذیرید برایتان موفقیت آور است.

مهر: به استراحت و تفریح بیشتری نیاز دارید. با کار زیاد سلامت خود را به خطر نیاندازید.

آبان: احتمالا یک مسافرت کوتاه می روید فرصت استراحت و تفریح را از دست ندهید.

آذر: احتمالا در زندگی خصوصی شما تغییرات تازه‌ای پدید می آید که شادی آور است.

دی: از موقعیت های جالب و شیرین زندگی استقبال کنید و نقشه‌های جاه طلبانه را از مغز خود خارج کنید.

بهمن: اگر به سلامت جسم و روح خود علاقمندید با کار زیاد خودتان را خسته نکنید.

اسفند: در محیط خانواده و بخصوص در کنار متولدین خرداد ماه احساس آرامش خاطر خواهید کرد.

جدول

ویژه ۹۸۴۳   عادی ۱۲۱۲۴

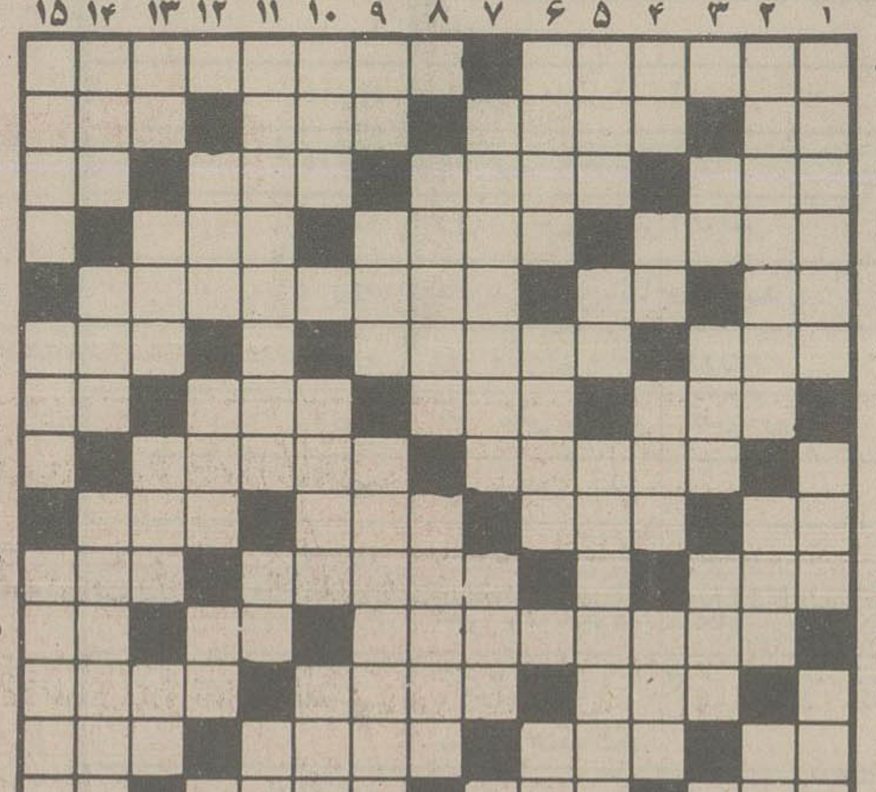

افقی: ویژه

۱ـ خواهش رهائی و ازادی از کار ـ در اصطلاح فیزیک راستا است
۲ـ پسوند مانند ـ قسمتی از دست ـ دشمنی ـ دوستی
۳ـ بارش کمر شکن است ـ از سبزیهای خوراکی ـ درشت و قوی ـ حرف ندا
۴ـ گوهر یگانه ـ زن گندمگون ـ حرکت بسبک کرم
۵ـ طرف و جهت ـ با تخته روی هم میشود ـ نوعی خواب مغناطیسی که خواب رونده تحت امر و نفوذ خواب کننده است
۶ـ اسباب خانه ـ دریائی در کره ماه ـ دندانه کلید
۷ـ ملامت و نکوهش ـ از برجهای فلکی ـ گاهی از چشم می پرد ـ رود ارام
۸ـ از انواع پیوند درخت ـ صحن دالان خانه
۹ـ شانه ـ ثنا و دعا ـ شهری در ترکیه ـ ورزشی که فصلش نیست
۱۰ـ هوای گرم ـ از سازهای بادی ـ مثل و مانند
۱۱ـ دولا دولا میسر نیست ـ مخترع تلفن ـ نوعی زغال سنگ است
۱۲ ـ هم صحبت برهمن ـ بر انگشتری نشانند ـ آهستگی در کار
۱۳ـ به زیر اتومبیل نهند ـ استفاده ـ جانشین ـ کمک و یاری
۱۴ـ حیوانی که شبیه گربه است با دمی کوتاه و پشمی بلند ـ در بیمارستان خدمت می کند و چه خوب است که خوش اخلاق باشد!ـ چندتا نکته ـ وقت و لحظه
۱۵ـ پرده دل است و حجاب حاجز ـ درگاه خانه.

عمودی: ویژه

۱ـ یکی از اجسام مفرده که در معادن طلای سفید پیدا میشود ـ از شهرهای زیارتی ـ دوباره نوشته شده
۲ـ اصلی و مرکزی ـ روی که چنین کنند ناراحت شده اند ـ قهرمان عرصه رینگ
۳ـ نوعی خط کش است ـ آهنگی در موسیقی ـ واحدی در طول ـ علامت جمع
۴ـ نیم صدای سگ ـ بالا آمدن آب دریا ـ عملی است در وضو ـ واحد چهارپا
۵ـ شاعر وقتی چنین می گفت از گفته خویش دلشاد هم میشد ـ علامت مفعول صریح ـ میان معامله را جوش میدهد و حق میگیرد
۶ـ کالا و مال التجاره ـ واحد مسابقه بکس ـ بانگ جرس
۷ـ کاسه را در زیر خود پنهان میکند!ـ با شانه کشیدنی است ـ حیوان با وفا
۸ـ اگر نباشد زندگی نتوان کرد ـ خراب شده
۹ـ عددی است ـ فرمان تیراندازی ـ در تیم های ورزشی مقامی دارد
۱۰ـ نوعی جاده است ـ زمانی برای خودش تفنگی بود ـ سنگ طلق
۱۱ـ محلی برای رجوع اتباع خارجی ـ خداوند یکتا ـ صدای کلفت در موسیقی
۱۲ـ با تشر می اینـد ـ بریده ای از خربزه ـ لنگه بار ـ عید ملی ویت نامیها
۱۳ـ زمین ـ درشت و قوی هیکل ـ مجلسی است ـ مادر عرب
۱۴ـ از معشوقه انتظار ندارند ـ شهر دستمال ـ قفل و کلید
۱۵ـ بزرگ قوم ـ جگر خواره معروف ـ خارپشت استرالیائی که تخم میگذارد اما بچه هایش را شیر میدهد.

افقی: عادی

۱ـ شهر پالایشگاه ـ گنجی که بر باد میرود
۲ـ بلـی به زبـان ایتالیـائـی ـ از اقیانوسهای جهان ـ موئی از آنرا غنیمت دانسته اند ـ حاکم و مرزبان
۳ـ بخیل و خسیس است ـ تشنه لب را گول میزند ـ مهمانخانه بیابانی ـ پشت سرهم
۴ـ از کار خود پشیمان است ـ سیاهرگ ـ نخ تابیده شده
۵ـ از موجودات خیالی ـ سبوی بزرگ ـ از انواع دسراست
۶ـ نوعـی ماهی دریای خزر ـ شهری در استان فارس ـ نصف
۷ـ قعر جهنم ـ بخشیدن ـ درشت ترین نوع مو ـ کلید موسیقی
۸ـ زمانی اتومبیل را می گفتند ـ سرحال و خندان
۹ـ زندگی بستگی به آن دارد ـ حرف سکوت ـ برسرش‌جان بازند ـ پرچم
۱۰ـ . چینـی برمیدارد ـ آماده برای عمل است ـ کلمه احترام برای آقایان
۱۱ـ وجودش به جهانی ارزش دارد ـ خاک کوزه گری ـ تکخال ورق
۱۲ـ خانه ـ عجز و التماس ـ در آسیاب رعایت میشود
۱۳ـ خالی در ورق ـ شهر عرب ـ از کلید داران بهشت ـ خانم به پشت ناخن می کشد
۱۴ـ مکر و حیله ـ سرای آخرین ـ زادگاه و سرزمین ـ بوی رطوبت
۱۵ـ پایتخت کشور شیلی ـ دستگاهی در موسیقی

عمودی: عادی

۱ـ برای خرید هرچه در جیب بگذارند باز هم کم است! ـ انگشت حیرت بدندان دارد ـ مغلوب در بازی نرد
۲ـ کوهی در استان خراسان ـ مسافتی که تیر می پیماید تا به هدف برسد ـ سازمانی در امریکا
۳ـ جلوگیراب است ـ اسب ـ طبل بزرگ ـ ریشه
۴ـ بلی به زبان روسی ـ مغز ـ مظهر ایستادگی ـ قطره قطره به بدن بیمار میرود
۵ـ رودی در مرز ـ ضمیر جمع ـ در برابر شدآید باید داشت
۶ـ مرد هرگز نزده ـ گاهی برای تحصیل نصیب میشود ـ اهنگی در موسیقی
۷ـ از جانوران دریائـی ـ گاهی از خوشحالی دراورند ـ جوی خون
۸ـ تربیت ندارد ـ بی نشان هم هست
۹ـ حرف درد ـ گاهی با دهان آید ـ از خیابانهای قدیمی تهران
۱۰ـ پولی که با دینار خرج میشد ـ فلانی ـ پیش کش
۱۱ـ نام قدیم گرگان ـ بدی و فساد ـ اهلی شده
۱۲ـ شب در لفظ تازی ـ زبان دارد اما گفتن نمی تواند ـ از آفات نباتی ـ علامت مفعول صریح
۱۳ـ حرف بی پوست ـ از دیدنی ها در ارتش ـ مار درشت جثه ایست ـ رها شده
۱۴ـ از مکانهای مذهبی ـ بشقاب بزرگ ـ نوعی پارچه که مادر بزرگها از آن چارقد درست میکردند
۱۵ـ یکی از همسران ابراهیم نبی ـ از موجودات عالم بالا ـ وسیله چای خوری است.

حل جدول های شماره قبل

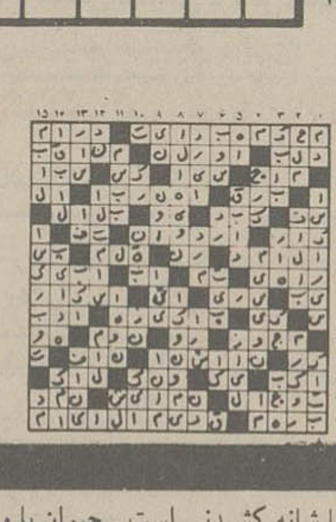

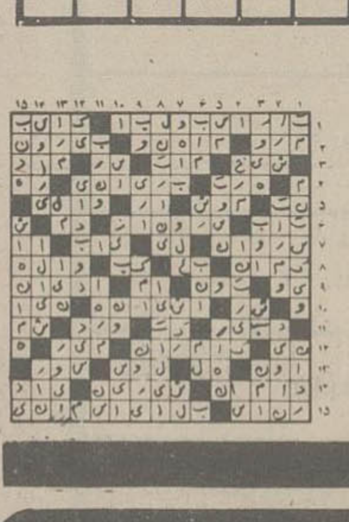

رادیو، تلویزیون و سینما

امروز و فردا در تلویزیون ببینید.

توجه: برنامه های زیر، از سوی رادیو تلویزیون در اختیار ما قرار گرفته و روزنامه اطلاعات هیچگونه مسئولیتی در تغییرات احتمالی برنامه ها ندارد.

برنامه اول (چهارشنبه)

۱۷:۰۰ اخبار
۱۷:۰۵ مسابقه قرائت قران
۱۷:۴۰ فیلم مستند
۱۸:۱۵ اخبار ورزشی
۱۸:۳۰ دراستان ما
۱۸:۴۵ آینده سازان
۱۹:۳۰ مرد برتر
۲۰:۳۰ اخبار
۲۰:۵۰ دنیای خبر
۲۱:۱۰ عبور از تاریخ
۲۱:۲۰ آقای مربوطه
۲۱:۳۰ خسرو میرزا
۲۲:۳۰ موسیقی تکنوازی
۲۲:۴۵ بهداشت
۲۳:۰۰ اخبار

تلویزیون دوم (چهارشنبه)

۱۸:۳۰ موسیقی و تصویر
۱۹:۰۰ اخبار ۱۹
۱۹:۱۰ فیلم مستند - جهان جانوران
۱۹:۴۰ سفرهای دورودراز
۲۰:۳۰ بازیهای زمستانی
۲۱:۳۰ اخبار - مجله خبری
۲۲:۰۰ درآغاز
۲۳:۰۰ درودی، سرودی بدرود
۲۳:۱۰ ارکستر باخ مونیخ - کنسرتو براندنبورگ شماره ۶
اثر باخ، رهبر: کارل ریختر

برنامه اول (پنجشنبه)

۱۲:۰۰ اخبار
۱۲:۰۵ تفسیر قران
۱۲:۳۰ فیلم برای کودکان
۱۲:۵۰ تدریس باله
۱۳:۱۵ کریستی لاووخبرکن
۱۴:۱۰ شهرهای ایران
۱۵:۰۰ ویرجینیائی
۱۶:۱۵ رازیقا
۱۷:۰۰ کودکان
۱۸:۳۰ وضع اضطراری
۱۹:۳۰ برنامه ویژه
۲۰:۰۰ مسابقه پاسخ چیست
۲۰:۳۰ اخبار
۲۰:۵۰ دنیای خبر
۲۱:۱۰ عبور از تاریخ
۲۱:۲۰ آقای مربوطه
۲۱:۳۰ مجموعه‌ی ایران درجنگ جهانی دوم
۲۲:۳۰ جهان موسیقی

تلویزیون دوم (پنجشنبه)

۱۸:۳۰ موسیقی و تصویر
۱۹:۰۰ سندباد
۱۹:۳۰ داستانهای دهکده
۲۰:۳۰ صفحه اول
۲۱:۳۰ اخبار
۲۲:۰۰ سینمای شب جمعه

برنامه بین المللی (پنجشنبه)

۱۱:۵۵ اعلام برنامه
۱۲:۰۰ شو «گریپ ایپ»
۱۲:۳۰ فیلم سینمائی
۱۳:۴۰ کارتون
۱۴:۰۰ ورزش
۱۶:۰۰ اخبار
۱۶:۰۵ سوپرمن
۱۷:۲۵ ماجراهای پدرادی
۱۸:۰۰ نگاهی بایران
۱۸:۳۰ اخبار
۱۹:۰۰ شو «مایک داگلاس»
۱۹:۴۵ فیلمی از هند
۲۰:۱۰ مک میلان و همسر
۲۱:۳۵ بیوگرافی
۲۲:۰۰ اخبار
۲۲:۱۵ فیلم سینمائی

برنامه بین المللی (چهارشنبه)

۱۷:۵۵ اعلام برنامه
۱۸:۰۰ فرار کن جو
۱۸:۳۰ خلاصه اخبار
۱۹:۰۰ کاشفان
۱۹:۵۵ دکتر بعد از این
۲۰:۲۰ تئاتر روز
۲۱:۱۰ هاری «او»
۲۲:۰۰ اخبار
۲۲:۱۵ پری میسن
۲۳:۰۰ پایان برنامه

نظر خواهی درباره برنامه های تلویزیونی

به قضاوت صریح شما معتقدیم

سه هفته است که نظرات مردم را در مورد برنامه های تلویزیونی در جدولی که ملاحظه می کنید، چاپ کرده ایم. هدف در اجرای این طرح از آغاز این بوده است که مردم نیز بنوعی نقطه نظرهای خاص خود را در مورد برنامه ها ابراز دارند. میکوشیم تا نظر دهندگان از میان قشرهای مختلف برگزیده شوند، تا فقط نظر یک طبقه و یا قشر خاص را منعکس نکرده باشیم. ازاینطریق می شود پی برد که برنامه های مطلوب مردم کدام هستند و تجربه نشان داده است که تلویزیون هدفی جز بالا بردن کیفیت برنامه هایش نداشته است چون مخاطب مستقیم آنها مردم هستند. مخاطب مستقیم ما هم خوانندگان عزیز روزنامه هستند. بهمین دلیل نقطه نظرهایشان را محترم می شماریم و فقط به انعکاس نظریات خود در مورد برنامه های تلویزیونی بسنده نمی کنیم.

برای دهندگان / برنامه‌ها	حسین ملک نوازنده	پرویز بابا قهرمان بوکس	خوشه گیر دانشجو	دکتر قارون	عباس احمدی لیسانسیه	خانم مدیر کل	رضا بصیری مجسمه ساز	موسوی منتقد	پوری بنائی هنرپیشه	مهرانگیز سام رئیس مدرسه	شهبازیان اهنگساز	سعید راد هنرپیشه	پری صابری کارگردان	صدیقه شجره کارمند
ایران درجنگ جهانی دوم	**	**		*	●	**	**	●	**	**	*	●	**	
طلاق	*	*	●	*	●	**	●	●	*	*	*	●	*	●
خسرومیرزای دوم	●	●	●	*	●	*	**	●	●	*	●	●	●	●
سفرهای هامی و کامی	●	*	**	*	●	*		●	●	*	**	●		*
برنامه کودک - تلویزیون یک	*	***	**	*	*	**	**		●	**	**	**	*	**
رنگارنگ	*	**	●	*	●	**		●	*	**	*	**	*	**
شوی پینونگری	●	*	●		●	**		●	*	**	*	●	●	
ارتباط مستقیم	●	●	●	***	**	**	●	**		**	*	**	**	*
از هامون تا ارس	**	**	**		**			**	**	*		**		
بارتا	●	**			**	**	●	●	*	**	**	●	*	*
سوئیچ	●	**		**	●		●	*	**	**	**	**		**
«کریستی لاو» را خبر کن	●	**	*			**	●	●			**	●	●	●
زن اتمی	●	●	●	●	●	●	●	●	●	●	●	●	●	●
خانه‌ی کوچک	**	**	***		*		●	*	**	**	**	**	**	**
ویرجینیایی	●	*	**	**	*	**	●	*	**	**	**	*	*	**
فستیوال فیلمهای لورل و هاردی	**	**	**	**	**	**	**	**	**	**	*	*	**	**

بهترین ها

فستیوال فیلمهای لورل و هاردی

خانه‌ی کوچک

برنامه کودک تلویزیون یک

خانه سفید؛ ندیده‌ام □
بی ارزش ●
متوسط *
خوب **
خیلی خوب ***
عالی ****

کاشی
جدید ۲۰×۲۰ ایرانا
مناسبترین پوشش برای کف و دیوار
با استحکام فوق العاده
برخوردار از زیباترین طرحهای کاشی در جهان
دوام کاشی جدید ۲۰×۲۰ ایرانا ابدی است

دنیای ورزش شنبه‌ها منتشر میشود

آغاز هفته دوم
فقط در سینما
آتلانتیک
«اورسولا آندرس» خوشگل و مامانی سینمای جهان در یک اثر عشقی و تفریحی و سکسی شما را گیج و منگ و مبهوت می کند!!
اورسولا اندرس
باربارا بوشه
جان دورلن
در فیلم رنگی
دام برهنه‌ها

پلیس راه میگوید؛
هرگل خنده رضایتی که برلب شما سبز شود یک باغ گل در دل ما میروید.
درجاده باد میآید و شب سرد است، ولی یاد محفل گرم و شاد شما که سلامت بمقصد رسیده اید بیابان را برای ما بهار کرده است. پلیس راه

تاپ تورز
بهترین راه جهانگردی
تورهای نوروزی ۲۵۳۷

لندن	۱۴ روزه	لندن	از ۲۵ اسفند تا ۲ فروردین هرروز	۷۸۹۰۰/- ریال
ایتل	۱۴ روزه	لندن - پاریس	از ۲۵ اسفند تا ۲ فروردین هرروز	۸۴۵۰۰/- ریال
فرانسه	۱۴ روزه	پاریس - هامبورگ - لندن	از ۲۵ اسفند تا ۲ فروردین هرروز	۹۴۴۰۰/- ریال
پالما	۱۵ روزه	بارسلون - پالما - رم	از ۲۵ اسفند تا ۲ فروردین هرروز	۹۶۶۰۰/- ریال
تریش	۱۵ روزه	وین - برلین - آمستردام - لندن	از ۲۵ اسفند تا ۲ فروردین هرروز	۹۸۶۰۰/- ریال
جزایرقناری	۱۵ روزه	مادرید - لاس پالماس - بارسلون	از ۲۵ اسفند تا ۲ فروردین هرروز	۹۸۶۲۰/- ریال
بارسلون	۱۶ روزه	رم - بارسلون - لندن - زوریخ	از ۲۵ اسفند تا ۲ فروردین هرروز	۹۷۵۵۰/- ریال
ریویرا	۲۰ روزه	ژنو - نیس - پاریس - لندن - رم	از ۱۹ اسفند تا ۲ فروردین هرروز	۱۰۳۸۰۰/- ریال
۳هفته ۳شهر	۲۱ روزه	رم - پاریس - لندن	از ۱۹ اسفند تا ۲ فروردین هرروز	۹۸۸۰۰/- ریال
ارکیده	۱۵ روزه	بانکوک - هنگ کنگ - توکیو	از ۲۵ اسفند تا ۲ فروردین هرروز	۱۳۵۴۰۰/- ریال
پارادایز	۱۶ روزه	دهلی نو - بانکوک - سنگاپور - هنگ کنگ	از ۲۴ اسفند تا ۲ فروردین هرروز	۹۶۲۰۰/- ریال
فوجی یاما	۲۴ روزه	بانکوک - پاتایا - سنگاپور - توکیو - کیوتو سئول - هنگ کنگ	از ۲۰ اسفند تا ۲ فروردین هرروز	۱۵۹۲۰۰/- ریال
۳شهر	۲۱ روزه	پاریس - نیویورک - لندن	از ۲۵ اسفند تا ۲ فروردین هرروز	۱۲۹۶۰۰/- ریال
گلدن گیت	۲۱ روزه	نیویورک - واشنگتن - میامی - لوس آنجلس لاس وگاس - سانفرانسیسکو - لندن	از ۲۰ اسفند تا ۱ فروردین هرروز	۱۵۹۴۰۰/- ریال
افریقا	۲۲ روزه	ژوهانسبورگ - کیپ تاون - دوربان - نایروبی تری تاپز - مانت کنیا سافاری کلاب	۲۴ - ۲۵ - ۲۶ - ۲۹ اسفند	۱۳۹۶۰۰/- ریال
استرالیا	۲۳ روزه	سنگاپور - پرت - آدلایده - ملبورن - کانبرا سیدنی - مانیلا - هنگ کنگ	۲۷ - ۲۹ اسفند ۱ - فروردین	۱۶۹۰۰۰/- ریال
تاج محل	۲۵ روزه	دهلی - بانکوک - پاتایا - توکیو - هاکونه کیوتو - مانیلا - هنگ کنگ	۲۴ - ۲۷ - ۲۹ اسفند ۲ فروردین	۱۷۶۵۰۰/- ریال
امریکای جنوبی	۲۸ روزه	مکزیکو - اکاپولکو - بوئنوس آیرس - ماردل پلاتا ایگواسو - ریودوژانیرو	۲۵ - ۲۸ - ۲۹ اسفند	۲۲۵۵۰۰/- ریال
دوردنیا	۳۸ روزه	بانکوک - هنگ کنگ - توکیو - هونولولو سانفرانسیسکو - لاس وگاس - لوس آنجلس واشنگتن - نیویورک - لندن	۲۴ - ۲۶ - ۲۹ اسفند	۲۷۲۸۰۰/- ریال

برای دریافت برنامه کامل تورها و رزرو جا به
آپادانا جاده قدیم شمیران، چهار راه حقوقی، اول خیابان ایرج شماره ۴، تلفن ۷۵۴۸۳۰، ۷۵۶۲۰۳، ۷۵۷۹۸۹
ایرانین اکسپرس خیابان شاهرضا، اول ویلا شماره ۱۴ تلفن ۹ - ۸۳۴۰۴۶
اراکسپرس خیابان ویلا شماره ۲۷ تلفن ۸۳۱۳۵۷، ۸۳۱۳۵۶، ۸۳۱۳۵۵
مهاجری و شرکاء خیابان ویلا شماره ۵ تلفن ۸۲۴۰۷۴، ۸۳۱۰۸۱، ۸۲۵۰۵۲ و یا آژانس مسافرتی خودتان مراجعه فرمائید
96.RE.27
تاپ تورز را معتبرترین سازمان جهانگردی ایران، تدارک دیده است

ن م و ن ه
ورزا
نبض زندگی در قلب سیکو می طپد

Ref. CR033 Ref. CR034 Ref. DV001
سیکو هدیه‌ای که سالها میماند
SEIKO
Quartz
روزی خواهد رسید که همه ساعتها مثل سیکو ساخته شوند
آوانگارد 1082

در پارلمان ایران

از : علیرضا شفائی

رسیدگی به‌لایحه بودجه کل کشور ، همچنان در جلسات صبح و عصر کمیسیون بودجه مجلس شورای‌ملی دنبال میشود. در این کمیسیون ۲۴ تن از نمایندگان عضویت دارند. ریاست آن با دکتر حبیب‌دادفر نماینده مراغه است که سالهاست دراس این کمیسیون است . دوتن دیگر از نمایندگان : داود فلاح مقدم» و «علی‌نظمی» نواب‌رئیس کمیسیون و محمد اسدی مخبر واسحقی نژاد و حسن ملکماهی ، منشی کمیسیون بودجه مجلس هستند .

پس‌از بررسی بودجه ـ گزارش چگونگی رسیدگی بوسیله مخبر این کمیسیون به‌مجلس تقدیم می‌گردد .

۲۴ عضو کمیسیون بودجه مجلس

غیراز شش تن ازاعضای کمیسیون بودجه که در هیئت رئیسه این کمیسیون عضویت دارند ـ دیگر اعضای کمیسیون که‌این روزها درمجلس سرگرم بررسی لایحه بودجه هستند عبارتند از : پرویز فرهنگ بیگوند ـ منوچهر یزدی ـ عباس اخباری ـ محسن اجاق ـ ابراهیم‌پورمند ـ دکتر لطف‌الله رئیسی ـ اسحقی‌نژاد ـ احمد جلالیان ـ حسن اوحدی ـ خلیل حیدرزاده امین ـ کاظم جزایری ـ غلامعلی قاسمی ـ نوذر صادقی ـ نعمت‌الله قاضی ـ مجتبی عالمی‌ـ دکتر حسین تجدد ـ لطیف شیخ‌الاسلامی و دکتر داریوش شیروانی . مطابق آئین‌نامه داخلی مجلس ـ غیراز اعضای کمیسیون ، دیگر نمایندگان نیز می‌توانند هنگام بررسی لایحه بودجه در کمیسیون حاضر شوند ونظریات اصلاحی خود را ارائه دهند ، اما نمی‌توانند رای دهند و فقط بودجه بارای اعضای کمیسیون تصویب و یامواد آن تغییر و یا تبصره هائی به‌آن اضافه میشود .

امسال بودجه‌درکمیسیون برنامه‌هم‌رسیدگی میشود

امسال برای اولین‌بار ـ همزمان با بررسی لایحه بودجه کل کشور در کمیسیون بودجه ، این لایحه در «کمیسیون برنامه» مجلس‌شورای ملی نیز بررسی میشود . دکتر طهموزث فروزین رئیس کمیسیون برنامه که در زمان ریاست وی، کمیسیون درمسیر تازه‌ای از فعالیت قرار گرفت اعلام کردکه‌کمیسیون برنامه مجلس ازبامداد روز یکشنبه رسیدگی به‌اعتبارات سرمایه گذاری ثابت دولت که حدود ۱۲۲۰ میلیارد ریال است و همچنین طرح های عمرانی دستگاه های مختلف اجرائی را آغاز خواهد کرد.در نخستین جلسه بررسی این اعتبارات و طرح های عمرانی ـ نخست وزیر ورئیس مجلس شورای ملی ، وزرای کابینه ، معاونین پارلمانی و کارشناسان برنامه شرکت خواهند کرد و بدنبال سخنان نخست وزیر ،بررسی اعتبارات و طرح های عمرانی آغاز خواهد شد .

معافیت بیماران ودانشجویان از پرداخت‌عوارض

دربحث پیرامون لایحه عوارض خروج از کشور ـ رئیس کمیسیون امور اقتصادی ودارائی مجلس اعلام کرد که ظرف پنج سال گذشته ، درآمد دولت ازصدور و تمدید درآمد قطعی دولت بابت صدور و تمدید گذرنامه در سال دفترنامه به ۲۶۰ درصد افزایش یافته و تعداد مسافران خارج از کشور، چند برابر شده است . دکتر صدری کیوان ۲۵۳۱ رابالغ بر ۱۲۷ میلیون و ۸۹۷ هزار ریال و برای‌سال ۲۵۳۶ بالغ برسیصد و پنجاه وسه میلیون و هفتصد هزار ریال خبرداد و پیشنهادکرد بیمارانی که برای درمان به‌خارج ازکشور سفرمیکنندو همچنین دانشجویان‌از پرداخت عوارض خروج ازکشور معاف باشند.

اجرای قانون ارتباطی دارد !

دکتر صدری کیوان با ارائه دلایل و شواهد قانونی ثابت کرد که «تقدیم لایحه عوارض خروج از کشور» به هیچوجه مغایرو مباین‌باهیچیک‌از اصول‌مقدم‌قانون‌اساسی نبوده و نیست زیرا دولت از روز تقدیم لایحه ، باتوجه به‌اصل هیجدهم قانون اساسی مرتبا اعلام کرده است که«رد» یا «قبول» این «عوارض» با مجلس شورای ملی است و حقوق واختیارات مجلس ازاین‌نظر محفوظ و محروس‌است. درمورد اینکه دولت قبل از تصویب آنرا اجرا کرده‌است بایدببینیم اجرای قانون چه ارکانی داردو چه مراحلی باید بپیماید تابتوانیم واژه اجرابه‌آن اطلاق کنیم. ملاحظه‌بفرمائید: درآمد صدور و تمدید گذرنامه در قسمت درآمد های‌حاصل از خدمات واعمال تصدی دولت، «کد» وشماره مخصوص دارد وباتوجه به قانون محاسبات درآمد دولت موقعی به مرحله انجام میرسد که پس از وصول به حساب های خزانه ریخته ودر حساب «کدمخصوص» منظور گردد .چون هیچیک از ارکان این اعمال اجرائی درمورد این درامد انجام‌نگرفته، بنابراین دولت بهیچوجه لایحه جدید عوارض گذرنامه را اجرا نکرده و اجرای آن موکول و منوط به‌رای و نظر مجلس است .

آگهی تشکیل مجمع عمومی فوق‌العاده

مجمع عمومی فوق‌العاده جمعیت حمایت کودکان کر ولال روز یکشنبه هفتم اسفند ماه ۲۵۳۶ ساعت ٤ بعدازظهر درمحل اموزشگاه باغچبان تشکیل خواهد یافت .دستور جلسه عبارت است از :

۱ـافزودن دوماده بر اساسنامه .
۲ـ اصلاح بند ج ماده ۷ اساسنامه .

هیئت مدیره

دستورالعمل طبقه بندی بازنشستگان‌دراطلاعات امروز

مقررات بازنشستگی کارمندان تغییر کرد

نحوه بازنشستگی کارمندان دولت تغییر کرد و برای کارمندان شاغل وزارتخانه‌ها و موسسات دولتی هنگام بازنشستگی براساس بالاترین شغل زمان خدمتشان حقوق بازنشستگی برقرار میشود.

دستورالعمل طبقه بندی بازنشستگان و وظیفه بگیران از سوی سازمان امور اداری و استخدامی کشور به کلیه وزارتخانه ها و موسسات دولتی ابلاغ شد .

در این دستورالعمل ضمن تشریح مراحل طبقه بندی بازنشستگان و وظیفه بگیران تاکید شده است که برای‌جلوگیری از بروز تاخیر در ترمیم حقوق بازنشستگان و موظفین باید اولویت اجرای مفاد دستورالعمل مورد توجه‌قرار بگیرد .

متن کامل دستورالعمل اجرایی طبقه‌بندی بازنشستگان و وظیفه‌بگیران براساس بالاترین شغل زمان خدمتشان بشرح زیر است :

● اسامی کلیه بازنشستگان و کارمندان متوفی کهموظفین آنان در تاریخ اول فروردین ماه سال ۲۵۳۶ در شمار وظیفه بگیران بوده‌اند توسط واحد های کارگزینی استخراج‌گردد.

● عنوان بالاترین شغلی که در دوران خدمت بموجب حکم صادره تصدی‌آنراعهده‌دار بوده‌اند ، باتوجه به‌پرونده‌ها تعیین گردد .

● مدت اشتغال به بالاترین شغل و کل مدت خدمت بسال ومادہ قانونی در مورداستناد در صدور حکم بازنشستگی استخراج گردد و با استفاده از اطلاعاتی که بطرق بالاگرد‌آوری شده مبادرت به تهیه فهرست پیشنهادی،طرازی‌گروه بازنشستگان با شاغلین بشود، و لازم است هم فهرست دربر گیرنده اسامی و مشخصات‌ـ افرادی باشد که قابل‌همطرازی با یک گروه استخدامی‌باشند.

● فهرست‌های مذکورباید به کمیته اجرائی مرحله دوم قانون استخدام ارسال گردد و کمیته با توجه به گروه‌های تعیین شده برای مشاغل فعلی نسبت به تصویب گروه های یک تا ۹ کارمندان بازنشسته با رعایت سایر مقررات اقدام نماید .

● تعیین هم‌طرازی مشاغل بازنشستگان و وظیفه‌بگیرانی که در گروه های ۱۰ ، ۱۱و ۱۲ جدول حقوقی قانون استخدام قرار میگیرند بوسیله کمیته اجرایی مرحله دوم به عمل می‌آید و پس از تصویب وزیر یا رئیس موسسه دولتی فهرست مربوطه برای تصویب به شورای امور اداری و استخدامی سازمان اموراداری و استخدامی کشور پیشنهاد میگردد .

● فهرست مصوب مربوط به گروه های یک تا ۹ در دو نسخه و فهرست پیشنهادی مربوطه به گروه های ده و یازده و دوازده در سه‌نسخه بسازمان امور اداری و استخدامی کشور ارسال می‌گردد .

امروز یک مقام آگاه در سازمان امور اداری و استخدامی کشور در مورد نحوه‌ی اجرای آئین نامه طبقه بندی‌بازنشستگان دروزارتخانه ها و موسسات دولتی به خبرنگارروزنامه‌اطلاعات‌گفت مقدمات صدور احکام‌جدید براساس بالاترین شغل زمان خدمت به بازنشستگان و وظیفه بگیران آماده شده است و بزودی‌کارصدور احکام‌شروع میشود .

برای انجام این‌طرح عده‌ای از کارمندان وزارتخانه ها و موسسات دولتی در اداره‌کل طبقه بندی مشاغل سازمان امور اداری و استخدامی آموزش های لازم را دیده‌اند.

این مقام‌افزود :برای‌سرعت بیشتر در انجام طبقه بندی بازنشستگان ،کارمندان بازنشسته که خود از بالاترین شغل زمان خدمتشان آگاهی کامل دارندمیتوانند بکارگزینی های مربوطه مراجعه کنند و بالاترین شغل زمان خدمتشان را با ارائه احکامی که در نزد خود دارند معرفی کنند .

این مقام اضافه کرد : در طبقه بندی بازنشستگان در مورد مشاغلی که سلسله‌مراتب اداری دارندبالاترین پست‌زمان خدمت ملاک عمل خواهدبود و در مورد مشاغلی کهسلسله مراتب اداری‌ندارندمانندمشاغل آموزگاری ، دبیری ، پزشکی و غیره مانند شاغلین عمل می شود ، بدین ترتیب که ارزیابی آنان مانند ارزیابی کارمندان شاغلی‌که‌همان شغل راعهده‌دار هستند صورت‌میگیرد.

این مقام گفت : از این‌به‌بعد هم هر یک از کارمندان‌شاغل که بازنشسته بشوند بر اساس بالاترین شغل طول خدمتشان برای آنان حکم بازنشستگی صادر میشود .

اعتبار لازم‌برای اجرای‌طرح طبقه بندی بازنشستگان حدود ۶۰۰ میلیون تومان است و با اجرای آن حقوق هر یک از بازنشستگان‌حدود دوبرابر حقوق فعلی آنان میشود و در آینده نیز هر وقت تغییری در حقوق شاغلان داده شود این تغییر شامل بازنشستگان هم میشود.

صد در صد ترمیم حقوق بازنشستگان از بابت اجرای طرح طبقه بندی‌ازاول‌فروردین ماه سال آینده به آنان داده میشود.

جمع‌آوری اتومبیل های دودزا در چهارچوب برنامه مبارزه با آلودگی هوای تهران ادامه دارد ، و در شرایطی که تمام پارکینگ های شهرداری مملو از این اتومبیل ها است تعمیر ـ کارانی که بتوانند از این وسائل نقلیه رفع نقص کنند در اختیار نیستند ، و بهمین جهت پیش‌بینی میشود که با ادامه وضع کنونی ، جمع آوری اتومبیل های‌دودزا متوقف شود .

آگاهان معتقدند که‌وزارت کار و صندوق کارآموزی می‌توانندگروهی‌ازمتخصصان خود را در اختیار مقامات راهنمائی و رانندگی‌بگذارند تا درازای دریافت دستمزد عادلانه‌ای از صاحبان‌اتومبیل های دودزای متوقف شده ، از این وسائط نقلیه رفع نقص شود .

با شروع این همکاری اجرای طرح جمع‌آوری اتومبیل های دودزا نه تنها متوقف نخواهد شد بلکه با سرعت بیشتری ادامه‌خواهد یافت .

عکس اتومبیل های دودزای متوقف مانده در یک توقفگاه را نشان میدهد .

پررسی بودجه سال آینده درکمیسیون‌بودجه مجلس

آموزگار:درمقررات استخدامی تجدیدنظر میشود

کمیسیون بودجه مجلس شورای ملی.بررسی بودجه سال ۲۵۳۷ کل کشور راکه از۹بامداد روز دوشنبه آغاز کرده بودتاساعت ۲۰این روز دنبال کرد وبابررسی ۱٤تبصره، دنباله بررسی‌به بامداد امروزموکول گردید.

دکتر جمشیدآموزگارنخست وزیر که باتفاق اعضای هیئت دولت ، معاونین پارلمانی وزارتخانه ها و کارشناسان بودجه ، در جلسه حضور داشت ـ بدنبال تذکر دکتر حبیب دادفر رئیس کمیسیون و ۱۸ تن دیگر از اعضای کمیسیون‌ـبه تذکرات‌نمایندگان پاسخ داد.

توجه دولت به‌روستاها

● نخست وزیر درمورد ادغام ادارات ساختمانی و انتشارات وزارتخانه ها و سازمان های دولتی ، کمک‌به شهرداریها ،مسئله جوانان‌و اعتبارات خاص ناحیه‌ای به تفصیل سخن گفت و تاکیدکرد که اگر دربررسی بودجه،باز هم نیاز های‌بیشتری‌به‌اعتبارات خاص ناحیه‌ای باشد ، این اعتبارات تامین خواهد شد . در مورد اعتبارات کشاورزی نیز یادآور شد این اعتبارات مخصوص فعالیت های کشاورزی است و باید در همین راه بکار رود . سیاست کشاورزی دولت توجه بیشتر به روستاهاست و در بودجه هم کوشش شده است ، از افزایش هزینه های جاری جلوگیری شودو اعتبارات برای کارهای عمرانی‌اختصاص یابد .

اعتبارات برق روستا هاکه در سال گذشته ۳ره‌میلیارد بود به ۳ر۹میلیارد دربودجه سال آینده افزایش یافت ، بطوری که تقریبا بین ۸۰ تا ۹۰ در صد به بودجه برق روستاها اضافه شده است .

در مورد سیاست‌کشاورزی باید بگویم دستگاه کشاورزی ما نیاز به یک تحرک وپویایی دارد و باید از تمرکز فوق‌العاده در تهران جلوگیری شود.

در مورد وضع‌توزیع باید یادآور شوم که شاهنشاه آریامهر چندین بار تاکید فرمودند و هفته گذشته نیز در شورای اقتصاد موکدا فرمودند که سیستم توزیع‌ما ناقص است. این تفاوت‌قیمتی که بین بهایی‌که بتولید کننده پرداخت میشود ، قیمتی که مصرف کننده میپردازد ،فوق‌العاده است و تعدادو اسطه‌ها به دلیل نقص سیستم توزیع است .

کمک مردم

● در مورد خودیاری و مشارکت مردم نخست وزیر تاکید کرد که دولت بکمک و همفکری همه مردم و نمایندگان آنها در پارلمان نیاز دارد و نمایندگان میتوانند دررا‌جلب مشارکت مردم ، دولت رایاری دهند . ما از مردم انتظار یاری داریم .

مردمی که‌درآمدشان اضافه شده است باید از این درآمد برای آموزش فرزندان‌شان استفاده کنند و زندگی خود را بهبود بخشند ، زیرا نیاز های انسانی فقط محدود به خوراک و پوشاک نیست ، بلکه نیاز های معنوی نیزهست که مقداری از این افزایش درآمد باید به مصرف این نیاز های معنوی برسد .

در مورد ورزش‌باید متذکر شوم اگر ورزش در سراسر کشور گسترش یابد ـ نیروی جوانان بجای اینکه بیهوده مصرف شوددر راه تندرستی خودشان صرف خواهد شد ، بهمین جهت در بودجه سال ۲۵۳۷ کل کشور ۶۰ در صد به بودجه ورزش اضافه شده است بطوری که هیچ سازمانی این افزایش بودجه را نداشته است .

نخست وزیر یادآور شد که بودجه آموزش وپرورش یکصد و نود میلیارد ریال است ، قسمت عمده آن‌بخاطر اجرای «طرح کارانه» است ، و این بودجه بزرگترین‌بودجه سازمان های کشور ، بعد از بودجه نیروی دفاعی است.

در پاسخ تذکر یکی از نمایندگان راجع به اصل‌ـ بیمه و تشویق در سازمان های دولتی باید اعلام کنم که در مقررات استخدامی تجدید نظر خواهد شد .

● دکتر جمشید آموزگار نخست وزیر که در کمیسیون بودجه مجلس شورای ملی به تذکرات نمایندگان پاسخ‌میگفت در مورد « استعمار»گفت‌همگی باهم نیرنگها و دسائس‌استعمار را خرد خواهیم کرد و با عوامل و دست نشاندگان استعمار مبارزه خواهیم کرد، ما ایرانی هستیم ، فرهنگ‌غنی داریم ، تاریخ پر افتخارداریم و امروز هم برخوردار ازیک فرماندهی قاطع ، عادل و آینده نگر و مردمی مشتاق پیشرفت سالم و برخوردار از اندیشه های پاک ، یقین دارم که در این راه با کمک یکدیگر موفق خواهیم شد و استعمار و استعمارگر و بیگانه و بیگانه پرست را هم هیچ راهی در کشور ایران نخواهد بود .

برای تعمیر اتومبیلهای دودزا تعمیر کار نیست

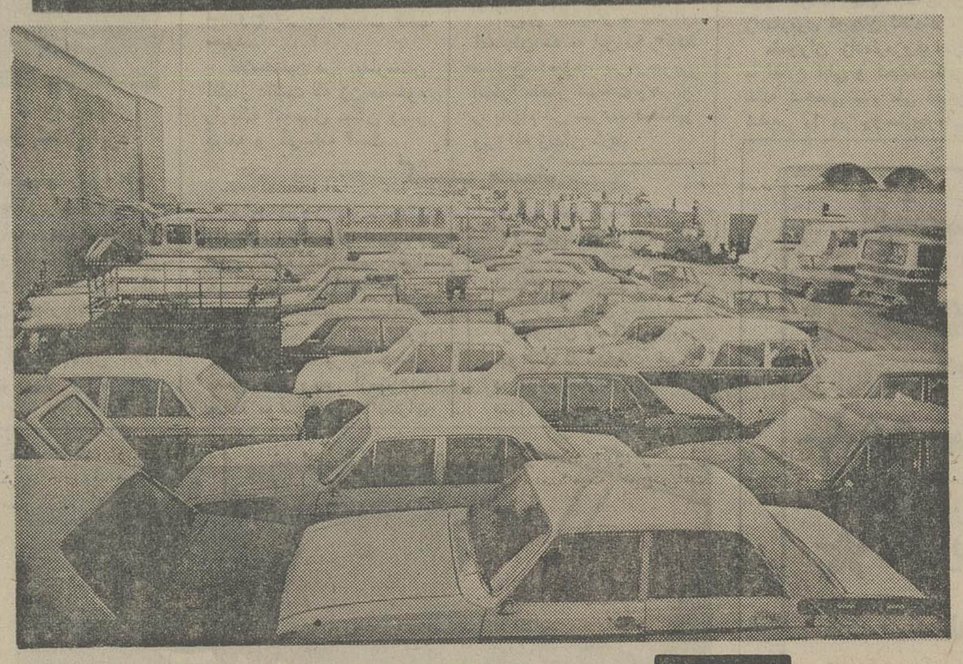

در شهرستانها

جنگ برسر پنیر لیقوان

تبریز ـ خبرنگار اطلاعات :

جدال کمیسیون بررسی قیمت‌ها در آذربایجان شرقی و فروشندگان پنیر لیقوان، برسرتعیین نرخ این کالا، بازار فروش پنیرهای تقلبی «لیقوان»راگرم کرده است .

فروشندگان پنیر «لیقوان» ادعا می‌کنند که نرخ‌تعیین شده از سوی کمیسیون بررسی قیمت ها در آذربایجان‌شرقی برای این کالا (که‌برای هر کیلو یکصدوسی ریال تعیین شده است)بمراتب کمتر از هزینه‌ای است که برای تولید و تهیه آن بکار میرود . در حالیکه هر حلب پنج کیلوئی پنیر «لیقوان» برای فروشنده بیش‌از هفتصد و پنجاه ریال تمام میشود و فروش هرکیلو پنیر «لیقوان» به‌یکصدوشصت ریال هم صرف نمی‌کند . «لیقوان» دهکده کوچکی است‌در چند کیلومتری «شبستر»که پنیرآن در تمام ایران معروفیت دارد .

تولید کنندگان پنیر «لیقوان» می‌گویند . سرسختی کمیسیون بررسی قیمت‌ها در آذربایجان شرقی برسر قیمت پنیر «لیقوان» موجب میشود که‌ما نتوانیم براحتی‌پنیر«لیقوان» تهیه و عرضه کنیم، از سوی دیگر معروفیت پنیر «لیقوان» موجب شده است که عده‌ای‌ازاین وضع آشفته سوء استفاده کرده و هر پنیری را بنام پنیر «لیقوان» بخورد مردم بدهندو ازآب گل‌آلود بازار پنیر «لیقوان» ماهی بگیرند .

۲۸ مسافر قاچاق دستگیر شدند

آبادان ـ خبرنگار اطلاعات :

۲۸ نفر که قصد داشتند با استفاده از یك‌موتورلنج «هلم» از آبادان به‌کویت بروند،توسط ماموران گارد‌ساحلی آبادان دستگیر شدند.

ماموران گارد ساحلی «خسروآباد» به‌یك موتور لنج بازرگانی که از آبادان عازم کویت بود ظنین شدند و در بازرسی از داخل آن متوجه پنهان شدن ۲۵ نفر در موتور لنج شدند .

همچنین ماموران پاسگاه ساحلی «علیشر» آبادان نیمه شب متوجه یك«هلم» شدند که در تاریکی به‌سوی کویت میرفت .

ماموران‌به تعقیب هلم پرداختند و سرنشینان هلم بادیدن ماموران خود را به دریا انداختند اما ۳نفر از آنها بنام های حسن جلالی، عباس عقیلی و جبارداراتی دستگیر شدند .

هزینه دفن اموات در اصفهان بیشتر ازاقامت‌درهتل‌هیلتون‌است

اصفهان ـ خبرنگار اطلاعات

«هزینه کفن و دفن‌در گورستان اصفهان بمراتب‌بیشتر از مخارج مدتها اقامت در هتل هیلتون تهران است . »

این مطلب را کریم پوستی عضو انجمن شهراصفهان در آخرین نشست این انجمن اظهار داشت و گفت : باید مسئله گورستان اصفهان را جدی گرفت زیرا این موضوع تاکنون مشکلات فراوانی ببارآورده است.وی لایحه تخصیص ٤ میلیون ریال اعتبار گورستان اصفهان را به‌طرح آسفالت بولوار فرح، بشدت مورد انتقاد قرارداد و گفت : هم‌اکنون هزینه یك گور بیشتراز خرید زمین در خیابان «لاله‌زار » تهران است ، چراکه برای یك گور معمولی باید از ۲ تا ۳۰هزار تومان پرداخت کرد .

به کارکنان دولت، کوپن گوشت داده میشود

رضائیه ـ خبرنگار اطلاعات :

کارمندان ادارات دولتی در رضائیه می‌توانند با گرفتن کوپن گوشت مصرفی یکهفته خودرا یکجا تهیه کنند .

مهندس حجازی سرپرست کشتارگاه رضائیه با اعلام این مطلب گفت : اینکار برای تامین رفاه کارمندان‌دولت و شرکتهای دولتی از سوی سازمان گوشت کشور صورت گرفته است .

وی‌افزود: قیمت فروش گوشت بوقلمون کیلویی۱٤۰ ریال ، مرغ کیلویی ۱۱۰ ریال ،و گوسفندو گوساله‌کیلویی ۱۲۰ ریال تعیین شده است

شهرداری مشگین‌شهر

آگهی مناقصه

شهرداری مشگین‌شهر باستنادتصویب نامه جلسه فوق‌العاده مورخه ۲۹ر۱۰ر۳٦ انجمن شهر عملیات زیر را که مبلغ هزینه انجام آن در حدود مبلغ ۰۰۰ر۰۵۵ر٤۹ ریال (چهل و نه میلیون و پنجاه وپنج‌هزار ریال) میباشد از طریق مناقصه طبق نقشه ومشخصات موجود به پیمانو اگذارمینماید .

۱ـ تکمیل مرحله دوم پارکشهر به‌هزینه تقریبی ۰۰۰ر۰۰۰ر۱۲ ریال (۰۰۰ر۰۰۰ر۱۰ ریال از محل اعتبار وو ام‌و ۰۰۰ر۰۰۰ر۲ ریال ازمحل اعتبارعمرانی شهرداری) .

۲ـ تکمیل مرحله دوم پارک کودک‌به هزینه تقریبی ۰۰۰ر۰۵۵ر۹ ریال (از محل اعتبار عمرانی شهرداری) .

۳ـ جدولسازی‌و زیرسازی و اسفالت و فضای سبز و روشنائی بلوار ورودی به هزینه تقریب ۰۰۰ر۰۰۰ر۱٤ ریال (۰۰۰ر۰۰۰ر۱۰ ریال از محل اعتبار و ام و ۰۰۰ر۰۰۰ر٤ ریال ازمحل اعتبارعمرانی شهرداری).

٤ـ زیرسازی و اسفالت جدولسازی خیابانهای ۲۰ متری شمالی و جنوبی و رستاخیز شمالی و جنوبی به‌هزینه تقریبی ۰۰۰ر۰۰۰ر۱٤ ریال (از محل اعتبار و ام ۰۰۰ر۰۰۰ر۱۰ ریال و از اعتبار خاص ناحیه‌ای مبلغ ۰۰۰ر۰۵۵ر۱ ریال و ازمحل اعتبار عمرانی شهرداری ۰۰۰ر۹٤۵ر۲ ریال)

شرایط :

۱ـ شهرداری اختیار خواهد داشت ۲۵ درصد کار مورد پیمان‌را اضافه یاکسر نماید .

۲ـ پیشنهاددهندگان بایداز پیمانکاران واجدالشرایط بوده و صلاحیت فنی و مالی آنان‌بگواهی دفترفنی استان‌آذربایجان‌شرقی رسیده باشد.

۳ـ شرکت‌کنندگان در مناقصه پس‌ازدریافت برگ صلاحیت مبلغ ۳۰۰۰ ریال بحساب دفتر فنی استان نزد بانکملی شعبه‌مرکزی واریز و اسناد و مدارک مربوطه را از دفتر فنی استان دریافت نمایند.

٤ـ پیشنهاددهندگان بایستی معادل ۵ درصد کل کار را که‌بالغ بر۷۵۰ر۲٤۵۲ ریال میباشد بعنوان سپرده شرکت در مناقصه بحساب ۷۵۷٦ شهرداری در بانک ملی شعبه مشگین‌شهر واریز و یا معادل آن ضمانت‌نامه بانکی از بانکهای مجاز دریافت داشته و ضمیمه اسناد خود نماید .

۵ـ مدت انجام کار از تاریخ انعقاد و مبادله قرارداد ۱۱ ماه تمام میباشد.

٦ـ پیشنهادات بایستی در پاکت‌الف و ب لاکوموهر شده که روی آن نوشته شده باشد مربوط به مناقصه است تاساعت ۱۱ روز یکشنبه مورخ ۱٤ر۱۲ر۳٦ به‌دفتر شهرداری تسلیم و رسید دریافت دارند.

۷ـ پاکت الف بایستی محتوی برگ‌صلاحیت و تضمین نامه بانکی‌و سایراسناد و مدارک مربوط به امضاء ومهر پیشنهاد دهنده و پاکت ب محتوی برگ پیشنهاد و باحروف و عدد بطور خوانا نوشته‌شود و چنانچه پاکت ناقص باشد از باز گردن پاکتب خودداری خواهدشد.

۸ـ پیشنهادات واصله در ساعت ۱۲ همان روز ۱٤ر۱۲ر۳٦درکمیسیون مربوطه باز وقرائت خواهد شد و حضور پیشنهاد دهندگان درجلسه آزاداست وبه‌پیشنهادات مبهم ومخدوش یامشروط ویاخارج از حد اعتدال ترتیب‌اثر داده نخواهد شد.

۹ـ شهرداری در رد وياقبول یک یا کلیه پیشنهادات مختار است و شرکت کنندگان حق هیچگونه اعتراضی ندارند.

۱۰ـ سپرده نفرات اول و دوم و سوم تا مبادله قرارداد نگهداری خواهد شد چنانچه برندگان اول تا سوم حاضربه عقد قرارداد نشوند سپرده آنان به‌نفع شهرداری ضبط خواهد شد.

۱۱ـ کلیه هزینه‌های متعلقه از قبیل آگهی‌ـ مالیات‌ـ عوارض‌ـ بیمه و غیره بعهده برنده مناقصه خواهد بود .

شهرداری مشگین‌شهر ـ متولی خیاوی

جناب آقای دکتر سیروس وکیلی جراح‌محترم بخش ۲ بیمارستان پهلوی

بدینوسیله از زحمات آنجناب که بایك عمل جراحی موفقیت آمیز پدرم را از یك خطر حتمی نجات دادیدبینهایت متشکر وسپاسگزارم.

کرمانشاه ـ پالایشگاه نفت ، پرویز رضائی

سپاسگزاری از جراح عالیقدر

مدتی بود از ناراحتی معده رنج میبردم بامراجعه به آقای دکتر محمد حسین منصور جراح عالیقدر و عملجراحی ایشان بحمداله سلامتی خودرا بازیافتم . از خداوند متعال برای نامبرده سلامتی آرزو دارم.

اسدالله پاکدل

اطلاعیه سازمان سنجش آموزش کشور درباره

ذخیره‌های دوم برخی ازانستیتوهای تکنولوژی

چون ظرفیت برخی از رشته های تحصیلی انستیتو های تکنولوژی تکمیل نگردیده است ، لذا بدینوسیله‌باطلاع داوطلبان تحصیل در انستیتو های‌تکنولوژی‌که طبق‌مندرجات صفحات ٦۰ تا ٦۵ راهنمای داوطلبان ورودبه آموزش‌عالی در نیمه دوم سال تحصیلی ۲۵۳٦ شاهنشاهی (از انتشارات سازمان سنجش‌آموزش کشور در آذر ماه ۲۵۳٦)، برگ درخواست پذیرش خود را همراه با سایر مدارک لازم در مهلت مقرر به سازمان سنجش آموزش‌کشور ارسال‌داشته‌اند رسانده میشود تا با توجه به حداکثرو حداقل نمره کل‌مندرج در جدول ذیل این اطلاعیه و انطباق آن با نمره کل مندرج در کارنامه آزمایش همگانی مربوطه‌نیمسال‌دوم‌سال تحصیلی جاری خود در ساعت سه بعد ازظهرروز یکشنبه ۲۳ر۱۱ر۳٦ به انستیتو های تکنولوژی مربوط مراجعه نمایند تابارعایت نمره کل نسبت به تامین کمبود ظرفیت اقدام لازم به عمل‌آید.

تذکر :

ثبت‌نام از افراد مراجعه کننده بمیزان تامین کمبود ظرفیت و براساس تقدم نمره کل انجام خواهد شد ،بنابراین دعوت از افراد به هیچوجه دلیل ثبت‌نام از آنان نخواهد بود .

مدارک لازم :

۱ـ اصل کارنامه آزمایش همگانی نیمسال دوم سال تحصیلی جاری .

۲ـ اصل دیپلم کامل متوسطه یا گواهی قبولی سال ششم که به تائید اداره آموزش وپرورش‌محل رسیده‌باشد.

۳ـ دوبرگ فتوکپی شناسنامه یا رونوشت آن .

٤ـ شش قطعه عکس ٤×٦ که در سال جاری گرفته شده باشد (مشخصات کامل داوطلب در پشت هر قطعه نوشته شود) .

۵ـ مدرک لازم دائر به بلامانع بودن ادامه تحصیل‌برای پسران (آماده بخدمت یا معافی از خدمت وظیفه عمومی).

ذخیره های دوم برخی از رشته های تحصیلی در انستیتو های تکنولوژی درنیمسال‌دوم سال تحصیلی۳۷ـ۳٦

(برحسب حداکثرو حداقل نمره کل‌کارنامه آزمایش همگانی نیمسال دوم)

ردیف	نام رشته	نام‌محل	کد رشته	حداکثر نمره‌کل	حداقل نمره‌کل	آدرس	شماره تلفن
۱	بازرگانی	تبریز	۵۰٦	٤۰۹۵	٤۰٤۹	تبریز چهارراه امین	۵۹۰۰۱
۲	آمار	تهران	۵۱۲	٤۱۳۲	٤۱۰٤	تهران‌خیابان‌شاه‌آباد ظهیرالاسلام	۳۰٤۳۰٦
۳	حسابرسی	تهران	۵۱٦	٤۳۸۳	٤۳۷۱	تهران‌خیابان‌شاه‌آباد ظهیرالاسلام	۳۰٤۳۰٦
٤	دکوراسیون	تهران	۵۱۸	٤۲۳۵	٤۱۲٦	تهران خیابان بهارست	٦۸٤۰۱۲
۵	علوم‌آزمایشگاهی	مشهد	۵٤٤	٤٤۲۷	٤۳۳۷	مشهد بلوار وکیل آباد	۵۳۲٤

سازمان سنجش آموزش کشور

آگهی شهرداری سیرجان

شهرداری سیرجان باستناد مرقومه ۱۰۲۹٤ ـ ۵ر۷ر۳٦ استانداری معظم کرمان‌و بموجب تصویبنامه مورخه ۱۸ر۷ر۳٦ انجمن شهر عملیات اجرائی پروژه توسعه شبکه لوله‌کشی و تاسیسات مربوطه و ساختمان منبع و توزیع آب آشامیدنی شهر سیرجان را باعتباری در حدود ۷۰ میلیون ریال از طریق مناقصه با شرایط زیر به‌پیمانکار واگذار مینماید

۱ـ پیمانکاران درجه بندی شده سازمان برنامهو بودجه و پیمانکاران محلی واجد شرایط که درجه‌بندی آنها کمتر از ۲راه و ساختمان نباشد میتوانند نقشه و مشخصات و مدارک مربوطه را بمبلغ بیست هزار ریال بحساب ۱۸٤۰درآمد شهرداری نزد بانک ملی شعبه سیرجان در مقابل واریز و یا ارائه‌قبض مربوطه اسناد را دریافت دارند .

۲ـ شرکت کنندگان بایستی مبلغ سه‌میلیون و پانصد هزار ریال ضمانت نامه یا فیش پرداختی مبلغ فوق‌بحساب ۱۸٤۱ سپرده‌شهرداری پاکات خود را در دو پاکت لاک و مهر شده ارائه دهند پاکت الف شامل یک‌نسخه قرارداد و شرایط عمومی و پیمان و دفترچه مشخصات‌فنی‌و واحدبهای‌نقشه‌جات‌مربوطه بمناقصه و برگ تضمین بانفیش سپرده و امضای مدیر عامل شرکت یا امضاء مجاز دیگر شرکت طبق اساس‌نامه رسیده باشد .

پاکت ب شامل پیشنهاد انجام کارو ذکر تخفیف بدون خط خوردگی با عدد و حروف بطور خوانا‌بامضاء مدیر عامل‌شرکت رسیده باشد .

۳ـ پیشنهاد دهندگان بایستی پاکات خود را تا ساعت یک و نیم بعد از ظهر روز شنبه ۲۲ر۱۱ر۳٦ بااخذ رسید بدفتر شهرداری تسلیم نمایند .

٤ـ روی پاکت جمله مربوطه به شرکت در مناقصه ساختمان مخزن و تکمیل لوله‌کشی شهر قید گردد .

۵ـ به پیشنهاداتی که فاقد اسناد و مخدوش یا بعد از موعد مقرر اعم از کتبی یا تلگرافی رسیده باشند ترتیب اثر داده نخواهد شد .

٦ـ شهرداری در مورد قبول یا رد یک یا کلیه پیشنهادات مختار است .

۷ـ پیشنهادات رسیده در ساعت ٤ بعد از ظهر روز سه‌شنبه ۲۵ر۱۱ر۳٦ در کرمان سازمان آب منطقه‌ای بازوقرائت خواهدشد .

۸ـ حضور پیشنهاد دهندگان در جلسه آزاد میباشد .

۹ـ مدت انجام کارازتاریخ عقد قرارداد بمدت یکسال میباشد .

۱۰ـ کلیه هزینه اعم از تنظیم سند و کسورات قانونی و درج آگهی بعهده برنده مناقصه میباشد .

۱۱ـ پرداخت کار براساس صورت وضعیت تنظیمی که‌به‌تائید سازمان آب منطقه رسیده باشد قابل پرداخت است .

۱۲ـ شهرداری با کسر یا اضافه ۲۵ در صد کل مختار میباشد .

شهردار سیرجان ـ نشاط

بزرگترین «کارواش» تبریز بر سر کارکنانش فروریخت

تبریز ـ خبرنگار اطلاعات

بزرگترین اتوسرویس و «کارواش» تبریز بعد ازظهر پریروز مقابل چشمان حیرت زده رهگذران خیابان «چهارم اردیبهشت» این شهر ـ با صدای مهیبی فرو ریخت و علاوه بروارد آمدن خسارات مالی سنگین ، موجب کشته شدن یکنفر و آسیب دیدگی چندتن دیگر شد .

ساختمان اتوسرویس بزرگ تبریز بعلت بی‌کنی زمین‌مجاور که توسط صاحب اتوسرویس برای احداث بنای جدیدآماده میشد فرو ریخت وطی آن‌کلیه ماشین‌آلات و تاسیسات کارـ واش، دو دستگاه‌اتومبیل ژیان و مه.ام.و، ازبین رفت و حسابدار، چند کارگروصاحب آن زیرآوار مدفون شدند.

تکنیسین های‌فوریت‌پزشکی یکی از آمبولانس های مرکز اورژانس‌تبریز که تصادفا هنگام بازگشت‌ازیک ماموریت متوجه حادثه شده بودند ، همچنین ماموران آتش‌نشانی،شهرداری وانتظامی به کمک حادثه‌دیدگان شتافتندو آنها را از زیرآوار خارج ساختند .

محمد قاضی‌جهانی‌حسابدار «کارواش» پیش از انتقال به بیمارستان جان سپرد .

دیبا ذرحسینی صاحب ۲۵ ساله کارواش در بیمارستان ششم بهمن تبریز بستری شدو چند کارگر نیز که جراحاتی برداشته بودند تحت معالجه و مداوا قرار گرفتند.

باوقوع این حادثه رفت و آمد وسایل نقلیه در خیابان «چهارم اردیبهشت» تبریز بمدت یکساعت قطع شد .

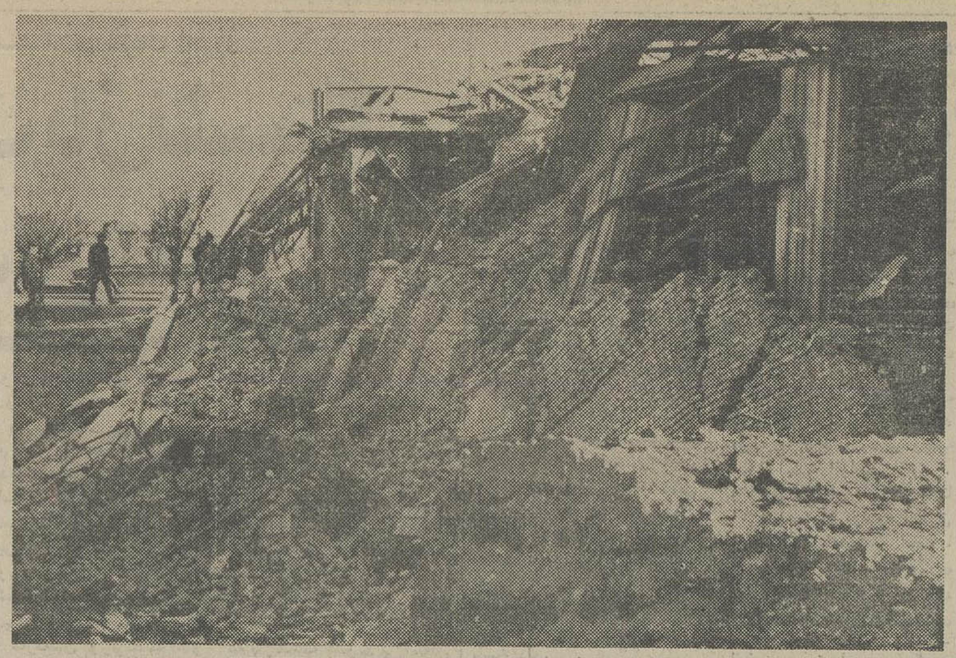

انجه بعد از آتش سوزی از کارواش تبریز بجامانده

۳ نفر باتهام قتل دستگیر شدند
جوان ۱۵ ساله‌ای در اطراف گالیکش بقتل رسید

گالیکش ـ خبرنگار اطلاعات

جوان ۱۵ ساله‌ای بنام رسول تیموری در روستای «آبپران» واقع در ۵ کیلو متری گالیکش ، در یککلبه خالی باضربه های یکشیئی سنگین بقتل رسید.

ماموران پاسگاه ژندارمری گالیکش با آگاهی از این جریان‌باتفاق‌غفرانی بازپرس دادسرای گنبد کاووس به محل جنایت رفتند و در تحقیقاتی که‌انجام شد ۳ نفر بنام عیسی گرایلی ، یحیی‌و امامی آگی باتهام کشتن رسول‌تیموری دستگیرشدند این‌کلبه درمیان مزرعه‌ای در اطراف روستای «آب پران» قرار دارد و وضع بهم ریخته آن نشان میدهد که بین مقتول و قاتلین ابتدا نزاع درگرفته و بعد مقتول با ضربات پی‌درپی شیئی سنگینی بقتل رسیده است.

تحقیقات از ۳ متهم دستگیر شده ونیز پیرامون‌چگونگی قتل ، زیر نظر غفرانی بازپرس شعبه‌اول دادسرای گنبدکاووس ادامه دارد .

مستأجر آبادانی برای اجاره‌خانه ۳فرزندش را مسموم کرد!

آبادان ـ خبرنگار اطلاعات

یک مستاجر آبادانی که با۳ فرزند خانه‌ای را اجاره کرده بود، پس‌ازیکماه صاحب۱۰ فرزند شد و باشکایت‌صاحب‌ـ خانه پرده از یکماجرای‌عجیب و باور نکردنی برداشته‌شد.

این مستاجر که یاسرناصری نام دارد ، بدلیل داشتن ۱۰ فرزند ، نمیتوانست خانه‌ای اجاره کند ، بنابراین سه فرزندش را باغذای فاسد ، مسموم و در بیمارستان«شیر و خورشید سرخ» آبادان بستری کرد و ۳ فرزند دیگر را به اهواز فرستاد !

وی سپس همراه همسر و ۳ فرزند دیگرش ، به کـوی «ذوالفقاری» آبادان رفت و به یکی از صاحبخانه ها که قصداجاره طبقه‌اول‌خانه‌اش را داشت ، مراجعه کرد .

صاحبخانه بادیدن‌شناسنامه و اینکه خانواده‌یاسر ناصری فقط ۵ نفر هستند ، طبقه اول خانه‌اش را به او اجاره داد.

پس از گذشت یکماه ٤ فرزند یاسر و بعد ۳ فرزند دیگرش که از بیمارستان مرخص شده بودند،باپیدا کـردن ادرس منزل پدر خود ، به خانه‌یاسر رفتند .

صاحبخانه یاسر ابتدا بـه خیال اینکه این ۷ نفرمیهمان هستند ، به یاسر چیزی نگفت امابس‌از چندروز متوجه‌شد که همگی یاسر را پدر خطاب میکنند .

صاحبخانه از یاسر به‌مقامات قضایی آبادان شکایت‌کردو بدنبال این شکایت بود کـه‌پرده از این ماجرای عجیب و باور نکردنی یک مستاجر برداشته شد .

در حال حاضر پرونده زیر نظر رفیعی دادیار دادسرای آبادان تحت رسیدگی است و یاسر باتهام مسموم کردن فرزندانش دستگیر خواهدشد.

زیر آوار یک نفر کشته شد

خانه‌ای فرو ریخت‌وزنی راکشت .

این حادثه بعداز ظهردیروز در خیابان البرز تهران رخ‌داد، خانه قدیمی‌ساز بود و بعلت سست بودن بی‌فروریخت ،در این حادثه زنی بنام‌طلعت‌قوامی که در زیر زمین‌خانه بودفوت ویکی از ساکنان خانه‌مجروح شد، با این اطلاع ماموران گروه امداد آتش‌نشانی به‌محل حادثه رفتندو جسد طلعت قوامی را از زیر آوارخارج کردند ، مجروح این حادثه نیز به‌بیمارستان فیروزگرانتقال داده شد .

۲ روستایی با ۹۰ کیلو تریاك دستگیر شدند

قوچان ـ خبرنگار اطلاعات

دوقاچاقچی روستایی در خانه مسکونی خود با نود کیلو تریاک بدام ماموران ژاندارمری قوچان افتادند .

ماموران ژاندارمری‌قوچان با اطلاع قبلی و تحقیقات‌کافی خانه شخصی بنام علی اصغر شفیعی را در روستای «آب گمرک» قوچان مورد بازرسی قرار دادند و موفق به کشف نود کیلو تریاک قاچاق شدند .

علی اصغرشفیعی ودوستش علی تـوپکـان لویی پس از دستگیری همراه تریاک هـای مکشوفه تحویل مقامات‌قضائی داده شدند .

دورانده آمبولانس بیمارستان زن ومردی راکشتند

اصفهان ـ خبرنگار اطلاعات

دو راننده یک آمبولانس که در دو حادثه مختلف در راه اصفهان یک زن و مرد را کشته بودند، باتهام قتل غیرعمد دستگیر شدند.

چند ماه قبل غلامحسین دستکی راننده آمبـولانس ۸۳٤۹ـ تهران، متعلق بـه بیمارستان «عسگریه» اصفهان زنی بنام پوردادی را زیـر گرفت و بیدرنگ او را بـه بیمارستان منتقـل کرد ، مجروح در بیمارستان جان سپرد.

غلامحسین در بیمارستان اظهار داشت که زن مصدوم را یک اتومبیل پیکان زیـر گرفته و گریخته است.

تحقیقات‌ماموران پیرامون این حادثه ادامه‌داشت کـه یکی دیگر از رانندگـان آمبولانس بیمارستـان «عسگریه» بنـام غلامحسین غلامی با همان آمبـولانس مرد مصدومی بنام محمد جواد حبه‌ای‌رابه بیمارستان انتقال داد. این مرد نیـز در بیمارستان جانسپـرد . غلامحسین‌غلامی‌دربیمارستان اظهار داشت‌که‌این‌مرد توسط اتومبیلهای عبوری مجروح شده است .

ایزدی دادیـار دادسرای اصفهان که به این دو راننده مظنون‌شده‌بود، دربازجویی آنهارا مقصر شناخت وهردو را باتهام قتل غیرعمد دستگیر وروانه زندان کرد.

کشف جسد

صبح دیروز به ماموران پاسگاه ژاندارمری امین‌آباد اطلاع داده شد جسد مرد جوانی در داخل یک غار در حوزه استحفاظی پاسگاه افتاده است . با این اطلاع ماموران‌پاسگاه‌برای‌تحقیقات بمحل‌رفتند وپس ازمشاهده جسد، موضوع را بدادسرای تهران اعلام کردند .

بازپرس کشیک دادسرای تهران برای تعیین علت فوت دستور حمل جسد رابه‌اداره‌ی پزشکی قانونی صادرکرد و ازماموران پاسگاه‌ژاندارمری خواست تا تحقیقات خود را در مورد چگونگی این حادثه دنبال کنند .

۲ آتش‌سوزی در تهران

نیمه شب پریشب ۲کارگـاه صندلی سازی و یک کارگاه چوبـبری واقع‌درشوش‌خیابان شهرزاد طعمه حریق شد و بکلی سوخت.

آتش از یکی از کارگاه ها که چهار نفر کارگر پاکستانی در آنجا خوابیده بودند براثر سرایت شعله های بخاری به مقداری ابر شروع شد وبـه علت‌قابل اشتعال بودن لوازم داخل کارگاه، آتش بزودی به تمام نقاط آن کشیده شد . کارگاه هـا یکی پس‌از دیگری آتش گرفت دراین آتش‌سوزی تعداد بیش‌از ٤۰۰ صندلی و مقدار زیادی ابر پارچه و مشمع ولوازم دیگر در آتش سوخت. یک دستگاه اتومبیل وانت‌نیسان نیز که درمحوطه بازکارگاه ها قرار داشت‌طعمه حریق شد .

ماموربن ۳ ایستگاه آتش‌نشانی پس‌از اطلاع ازآتش ـ سوزی به محل اعزام و در مرحله‌اول چهار کارگر را که درمحاصره آتش بودند خارج کردندو به‌اطفاحریق‌پرداختند. به‌علت نبودن‌راه به‌داخل‌کارگاه هاماموران از پشت بامهای اطراف و باخراب کردن‌قسمتی از دیوار کارگاه‌موارد شده‌آتش رامهار و خاموش نمودند.

پاساژ شانزه‌لیزه

● یک تریکو بافی واقع‌در طبقه پنجم‌بازار شانزه‌لیزه‌نیز بعلت خراب بودن منبع چراغ والور و واژگون شدن آن تـوسط یکـی از کارگـران دچار آتش‌سوزی شدکه توسط مامورین۲ایستگاه آتش نشانی کمبه‌محل اعزام شده‌بودند مهار و خاموش شد .

شوهر ساختگی برای طلاق

زنی‌پس از۱۹سال زندگی زناشوئی بدون‌اطلاع‌شوهرش، ازوی طلاق‌گرفت وباهرددیگری ازدواج کرد .

مردی بنام «کرم‌علی‌ـ ص‌در شکایتی که تسلیم مقامات‌قضائی کرد مدعی شد که همسرش‌بنام «صفیه» بدون‌اطلاع وی و با صحنه‌سازی و معرفی شخص دیگری به عنوان شوهر بـه دادگاه ، حکم طلاق گرفت و خودرامطلقه کرد . این زنپس ازاینکه بدین‌گونه طلاق گرفت بامرد دیگری ازدواج کرد .

«کرم‌علی» در شکایت خود یادآور شده است که‌همسرش «صفیه» با کمک پدرش میرزا علی چنین برنامه‌ای را اجـرا کرده است .

رای طلاق «صفیه» توسط شعبه ٤٤دادگاه‌حمایت‌خانواده صادر شده است .

بدنبال شکایت «کرم‌علـی» پـرونده‌ای تشکیل و بـرای رسیدگی بیشتر به قـوامی بـازپرس شعبه ٦ بـازپرسی دادسرای تهران ارجاع شد .

بازپرس برای تحقیق بیشتر دستور احضار صفیه ، میرزا علی و شوهر دومش را بـه دادسرا صادر کرد .

در تصادف با اتومبیل ۵ نفرزخمی‌شدند

راننده یک اتومبیل پژو ۵ نفر را زیر گرفت وهمگی را مصدوم نمود .

حادثه مقابل بیمارستان امین صادقیه واقع‌درخیابان امیریه تهران رخ داد . دو زن جـوان بنام «عذرا مرتضوی» و «فاطمه سه‌تن» همراه سه کودک بنام‌اکبرـ احمد و محمود بقصد رفتن به بیمارستان کنار خیابـان منتظر تاکسی بودند ، در این لحظات اتومبیل پـژو شماره ۹٦۱۸٦ تهران الف که از جنوب به طرفشمال درحرکت بودبآنهابرخورد کرد وهمه‌رابسختی‌مجروح کرد.

مامور گشت کلانتری ۱٦ تهران راننده اتومبیل راکه غفور رفیعی نام دارد بـرای تحقیقات به کلانتری برد و مجروحان حادثه نیز بـه بیمارستان منتقل شدند ، از سوی ماموران کلانتری ۱٦ پرونده‌ای تشکیل شدوغفور رفیعی راننده اتومبیل پژو که طبق نظریه کاردان فنی راهنمایی مقصر شناخته‌شده است همراه پرونده بـه دادسرای تهران فرستاده شد. تحقیقات در این‌زمینه ادامه دارد .

آماده تحویل
موکت آلفا
ساخت بلژیک
عالیترین نوع موکت درتمام رنگهای باشکوه
شرکت بازرگانی راینرز ایران
تهران- بلوارالیزابت جنب بیمارستان پارس کوچه ورنوس شماره ۹

چسب فرزی موکت
قابل حل باهرنوع بنزین
شرکت پایا تلفن پخش ٦٤۹۸٤۲

آپارتمان ویلائی مدرن درجردن درسه طبقه
یکطبقه ۱۱۵ متر مربع و طبقات‌دیگر هر کدام ۲۵۰ متر مربع ۵اتاق خواب مدرن واستثنائی‌با سه شماره تلفن وسه برق ۲۵ آمپر سه‌فاز و تجهیزات کاملا متفاوت پارکینگ برای ٦ دستگاه اتومبیل یکجا یا جداگانه بفروش میرسد، آدرس جردن‌ـبالاتر از هایت پارک خیابان گلفام انتهای آسفالت داخل میدان ساختمان ماقبل آخر جنوبی باآقای دوستی تلفن ٦۸۵۵٦۸ تماس بگیرید .

اطلاعیه
فروش فوری رنوو ژیان
تعمیرگاه و نمایندگی شماره ٤شرکت‌سایپا نماینده رنووژیان درشمیران ابتدای جاده قدیم‌به اطلاع میرساند که آماده تحویل فوری‌رنووژیان‌و لوازم یدکی‌وهمه گونه تعمیرات‌جهت مشتریان عزیز می‌باشدتلفن های۲۷۵۵۷٤ و۲۷۵۵۷۲

نماینده‌فروش کمپرسور میپذیریم
شرکت ریسک کاور نماینده فعال ومعتبر از شهرستانها جهت فروش انواع کمپرسور (از ۱۵۰ تا۲۷ هزارلیتری) می‌پذیرد نشانی، خیابان امیرکبیر نبش ملت پاساژ کاشانی شماره۲۱۵و ۲۱٦ تلفن ٦٤۹۵٤۱ ـ٦٤۲۱۲٦

(قابل توجه سازندگان‌مبل‌وتشك)
شرکت رسافنر
تولید کننده انواع‌و اقسام فنرهای مارپیچ و زیگزاك مخصوص مبل‌و تشك ـمصرف کنندگان محترم تهران‌وشهرستانها میتوانندبه‌دفترمرکزی ـتهران خیابان شاهرضا مقابل دانشگاه تهران پلاك ۲۵٦ یابه‌تلفن ٦٤۱٤۱٦ مراجعه‌فرمایند.

ستاره آواز اصیل ایرانی
حمیرا
امشب وهمه‌شب در کاباره
جزیره
داریوش و دلکش
هنرمندمحبوب‌شما
منوچهرنوذری
تلفن رزرو ۹۲۱۷۱۱

لومبارد بانکینج (جیرسی) لیمتد

امشب... امشب... امشب...
شکوفه نو
ستاره باران شد!!
★مهستی ★مازیار ★نوش آفرین
★ماریاپرادو ★سیدکریم ★میکوئل
تلفن‌های رزرو ٥٤٤۰٤٤ـ ٥٤۳۰۳۳

میشه؟ نمیشه!
واقعاً نمیشه گذشت...!

هتل اوین
هرشب در سالن رز هتل اوین دیدار گرمی خواهید داشت با
افشین خواننده محبوبتان
ارکستر مشهور سازهای ایرانی بهمراهی صدای گرم فتانه
و هنرمندی هنرمندان گیتاریست فیلیپینی
و بابرنامه جالب از خواننده مشهور بین المللی (اوا
باگروه PHOENIX
هتل اوین
تلفن: رزرو ۲۹۲۹۰۰

تبریکات
جناب آقای عزت‌الله غفاری
ارتقاء درجه جنابعالی را تبریك عرض نموده موفقیت‌شما را آرزومندم.
اراك ـکیومرث غفاری
آـ۱۰۳٦۲
جناب آقای‌حسین ناظری قمی
انتصاب شایسته آن جناب را بسمت ریاست آموزش‌و پرورش شهرستان ایرانشهر صمیمانه تبریك عرض مینمایم.
منوچهر طاهرخانی
آـ۱۵۱٦۷

نمونه فردا

مجالس ترحیم

باکمال تاسف درگذشت شادروان غلامحسین معتمدی پدر گرامی دوست وهمکار ارجمندم آقای عباس معتمدی را باطلاع میرساند.
مجلس ترحیم آن فقید سعید ساعت ۱۲تا۱۴ روز پنجشنبه ۲۰ بهمن ماه در خانگاه صفی علیشاه برگزار خواهد شد.
طاهر ضیائی
آ_۴۱۸۱۱

باکمال تاسف و تاثر درگذشت شادروان آقای غلامحسین‌معتمدی پدر گرامی دوست ارجمند جناب آقای دکتر عباس معتمدی‌نماینده اتاق تهران راباطلاع میرساند.
مجلس ترحیم فقید سعید از ساعت ۱۲ الی۱۴ روزپنجشنبه ۲۰ بهمن ماه جاری در خانگاه صفی علیشاه برگزار میشود.
عنایت بهبهانی- رئیس اتاق بازرگانی وصنایع‌ومعادن‌تهران
آ_۴۱۸۱۳

باکمال تاسف درگذشت شادروان آقای غلامحسین معتمدی پدر آقای حسن حسین‌زاده همکار گرامی را باطلاع‌میرساند مجلس ختم مردانه وزنانه روز جمعه ۲۱ بهمن ماه جاری‌از ساعت ٤ تا ٦ بعد از ظهر در خانگاه صفی علیشاه برگزار می گردد.
شرکت سهامی برادران جوادی
آ_۱۵۲۰۵

بانهایت تاسف وتالم درگذشت پدر عزیزمان وعموی بزرگوار- شادروان **عباسعلی حسین‌زاده** را به استحضار بستگان ودوستان وهمشهریان گرامی (بابل) می رساند.
مجلس ترحیم مردانه وزنانه آن فقید سعید روز جمعه ۲۱ بهمن ماه از ساعت ٤تا٦ بعد از ظهر در خانگاه صفی‌علیشاه برگزار می‌گردد.
محمد علی، قمر، حسن، احمد، محمود، پوراندخت، ملوک، مشتری، حسین حسین‌زاده.
آ_۴۱۹٦٤

خانواده‌های: حسین‌زاده، علامه حائری، نیاکی، شاهرودی، گرایلی، جمالی، خوانساری، هاشمی،جاویدی، کرباسی،کرمانی، ابریشمیان‌محلوجی، داداش‌پور،طهماسبی نورانی، شریفیان،طاهری، فروزش، صابر،زرافشار،صابری، درویش، عمادی، مهدوی شیرازی، فرزانه‌پور، حمیدزاده و آصفی تقوی، میرمیرانی، اسلامی، هندی‌نژاد، ربیعیان.
باتاثر وتاسف درگذشت **عباسعلی حسین‌زاده** را باطلاع دوستان و آشنایان ارجمند (بابل) میرساند.
مجلس یادبود مردانه وزنانه آن شادروان روزجمعه ۲۱ بهمن ماه ساعت ٤تا٦ بعد از ظهر در خانگاه صفی‌علیشاه برگزار می‌گردد.
اطلاعات ـ مصیبت وارده را به خانواده‌های عزادار تسلیت می‌دهد.

بانهایت تاسف وتاثر فوت ناگهانی مرحوم نعمت‌اله حیدری اشترجانی راباطلاع بستگان ـ همکاران ـ دوستان و آشنایان میرساند.
مجلس ختم زنانه ومردانه روز پنجشنبه ۲۰ ماه جاری از ساعت ۲تا٤ در مسجد ولی‌عصر واقع در خیابان حشمت‌الدوله‌و مجلس ختم مردانه دیگری در روز جمعه ۲۱ از ساعت۹تا۱۱صبح در مسجد امام باقر علیه‌السلام واقع در خیابان اسکندری‌چهارراه اسکندری وختم زنانه در همان روز جمعه قبل ازظهر در منزل آن مرحوم واقع در خیابان آیزنهاور بعد از خیابان شادمان- کوچه سهیل شماره ۷ منعقد خواهد بود.
مراسم شب هفت نیز روز یکشنبه ۲۳ر۱۱ر۲۵۳٦ ازساعت ۳تاه در سالن شماره۳ بهشت زهرا برگزار خواهد شد وسیله ایاب وذهاب در ساعت ۲ بعدازظهر در منزل آنمرحوم آماده میباشد.
حضور سروران عظام وبانوان گرام موجب شادی روح آنمرحوم خواهد بود.
همسر مرحوم وفرزندان ـ ناصر ـ نادر- مظاهر- اعظم ـ ناهید- وخانواده‌های حیدری ـ قاسمی منفردراد- بهزادی ـ شعبانی منفرد- شعبانی- اکبری- دلیسند- ولیعهدی- اکبرزاده- توانگر-آزادمنش- ابراهیمیان- میرفخرائی-تجارزاده- عدالت‌نیا- شیرخدائی- نساج‌بخارائی-شریعتی-مهاجر- طلاجویان-مخبریان- مرتضوی‌ها- مظفریان- راست‌گفتار- الهبیگ عراقی- جوادمدیری- مظاهری- فتحعلیان.

با اندوه فراوان درگذشت ناگهانی مرحوم نعمت‌اله حیدری اشترجانی را باطلاع میرساند.
مجلس ختم مردانه وزنانه از ساعت ۲تا٤ بعداز ظهر روز پنجشنبه ۲۰ ماه جاری در مسجد ولی عصر درخیابان حشمت‌الدوله برگزار خواهد شد.
کارمندان اس-کا- اف سوم اسفند
صادق بنیانی، علیرضا امین‌زاده، هادی قاسمی‌منفرداد، رمضان امینی، مصطفی بهزادی.

بانهایت تاثر فوت ناگهانی دوست وهمکار ارجمندمان مرحوم نعمت‌اله حیدری اشترجانی را باطلاع همکاران ـ دوستان و آشنایان می‌رساند. بهمین مناسبت مجلس ختم مردانه صبح ازساعت ۹ تا۱۱ در مسجد اکباتان منعقد می گردد. حضور آقایان دراین مجلس باعث شادی روح آن مرحوم خواهد بود.
حاج سید حسین رضوی، حاج یوسف خداپرست، سید هاشم نوکلی، حاج‌حسین نقرشیان، حاج‌حسن‌فرهادی، حاج حسن نمازی، عبدالحسین راست‌گفتار، حسین‌شادرس، فیلیپ حداد،محمدحسین مظفریان، علی شجاعی،علی‌رسولی، حاج علی اصغر قربان‌زاده، غلامرضا بخشی‌زاده، علی راست‌گفتار، حشمت فیروزنژاد، واز شهرستانها: حاج غلامعلی امیدفر، حاج لطف‌اله تسلیم، حاج مظفر جعفری، حاج مصطفی شادرس، رحیم‌زاده پاکستانی، محمد رضا اکبرین، درویش جزایری، حاج‌مهدی‌بابائی، مهندس‌ارجمند، سید علی موسوئی، علی حاج فتحعلی، اسماعیل پوریان، عباس سیرانی.

بدینوسیله فوت ناگهانی مرحوم نعمت‌اله حیدری اشترجانی همکار محترمرا باطلاع می‌رساند مجلس‌ختم زنانه ومردانه ازساعت ۲تا٤ بعداز ظهر درمسجد ولی‌عصر واقع در خیابان حشمت‌الدوله برگزار خواهد شد.
مدیر و کارمندان وکارکنان شرکت بلبرینگ ایران

بدینوسیله فوت ناگهانی مرحوم نعمت‌اله حیدری اشترجانی را باطلاع می‌رساند مجلس ختم مردانه وزنانه از ساعت ۲تا٤درمسجد ولی‌عصر واقع درخیابان‌حشمت‌الدوله برگزار خواهد شد.
مدیر و کارمندان و کارکنان شرکت بازرگانی بلبرینگ‌ایران

فوت‌ناگهانی مرحوم نعمت‌اله حیدری اشترجانی نماینده فروش این شرکت را در تهران باطلاع می‌رساند. مجلس ختم مردانه و زنانه آن مرحوم روز پنج‌شنبه ۲۰ ماه جاری از ساعت ۲تا٤ برگزار خواهد شد.
شرکت خارجی اگتیو لاگت (اس- کا- اف)
آ_۴۱۹٦۸

بانهایت تاثر وتاسف فوت ناگهانی مرحوم برادرم نعمت‌اله حیدری اشترجانی را باطلاع فامیل، دوستان، آشنایان می‌رساند.
مجلس ختم مردانه آن مرحوم در روز جمعه ۲۱ ماه جاری از ساعت ۳تاه بعداز ظهر در مسجد حجت واقع‌در خیابان خاوران ۲۰ متری ذوالفقاری ـ چهارراه اتابک منعقد می‌گردد.
یدالله حیدری، خانواده‌های اکبر شعبانی، طلاجویان.
آ_۴۱۹٦۹
اطلاعات ـ مصیبت وارده را به خانواده‌های عزادار تسلیت می‌دهد.

یادبود

بمناسبت سالگرد درگذشت شادروان **ثریا وقار** مجلس یادبودی از ساعت ٥ بعداز ظهر پنج‌شنبه بیستم بهمن ماه درمنزل واقع در دریانو خیابان پنجم پلاک۳۰ منعقداست ضمنا درساعت ۱ بعدازظهر همان روز وسیله ایاب وذهاب برای رفتن به بهشت زهرا آماده است.
خانواده وقار
آ_۱۰۳۷٦

بسمه تعالی شانه
بانهایت احترام باطلاع میرساند.
به‌عنوان چهلمین روز فوق مجلله صالحه خانم والده‌محترمه رحمت‌اله علیها روز پنجشنبه اول ع۱ مطابق بابیستم بهمن ماه جاری در دارالسلام قم مجلس ختمی از ساعت۳تاه بعدازظهر برپاست. شرکت برادران ایمانی‌موجب خوشنودی‌روح آنمرحومه وتشکر این داعیان میباشد.
خاندان مرحوم آیت‌اله خوانساری اعلی‌الله‌مقامه
آ_۱۵۲۱۹

اصغر عزیز
چهل روز از واقعه دردناک وغم‌انگیز از دست دادنت میگذرد یادتو باهمه فضائل نیکویت همیشه برای ما عزیز و گرامی است وبه‌همین مناسبت روز پنجشنبه ۲۰ بهمن ماه ۳٦ از ساعت ۳الی‌ه بعدازظهر در امامزاده عبدالله بستگان و دوستانت دورهم جمع شده و برتربت پاکت اشک حسرت خواهیم ریخت.
خانواده لولوئی
آ_۴۱۹٥٤

با قلبی اندوهبار فقدان مادر عزیز خود، بانو عفت مجیدی را باطلاع می‌رساند.
دکتر احسان‌الله مجیدی
مهرنوش، ترانه، نغمه، الهام.
آ_۱۵۱۹۱

با نهایت تاسف وتالم درگذشت بزرگ خاندان مجیدی **بانو عفت مجیدی** را باطلاع می‌رساند. مجلس تذکر آن شادروان روز جمعه ۲۱ر۱۱ر۳٦ ساعت ۳ بعد از ظهر به آدرس- خیابان‌دولت، انتهای اختیاریه‌شمالی- کوچه‌پارسی شماره ۸ منزل دکتر مجیدی منعقد می‌گردد.
خانواده‌های: مجیدی، زیرجدی، میثاقیه، صمیمی، ملک محمدی، پرپیوش، متوجه، مهاجرین.
آ_۱۵۱۸۷
اطلاعات ـ مصیبت وارده را به خانواده‌های عزادار بخصوص همکار عزیز آقای زیرجدی تسلیت می‌دهد.

بدینوسیله فوت دختر خاله عزیز خود،بانو خانمتاج‌امیرریاحی صبیه مرحوم عزیزخان را باطلاع اقوام و همشهریان میرساند.
مجلس ترحیم مردانه وزنانه آنمرحومه روز پنجشنبه بیستم بهمن ماه از ساعت ٤تا٦ بعدازظهر در مسجد ولی عصر برگزار خواهد شد.
سناتور سپهبد کریم ورهرام- نورالدین امامی‌خوئی

باکمال تاسف درگذشت شادروان بانو خانمتاج امیر ریاحی را به اطلاع اقوام وهمشهریان میرساند. مجلس ختم مردانه و زنانه آنمرحومه روز پنجشنبه بیستم بهمن ماه از ساعت ٤تا٦ بعدازظهر در مسجد ولی عصر واقع در خیابان حشمت‌الدوله برگزار خواهد شد.
خانواده‌های: امیر ریاحی، روانبخش، ریاحی خوئی، علمشاهی، ریاحی، بیات ماکوئی، امامی‌خوئی، وزیری، بیات‌ماکو، مظاهری، بنی‌ریاح، نصرت ماکوئی، نجات، کشاورزی، ضرغام، زند، حسام‌وزیری، وسایر خانواده‌های وابسته.
آ_۱۵۱۸۹
اطلاعات ـ مصیبت وارده را بخانواده‌های عزادارتسلیت میدهد.

مادرم مرد
مادری که سالیانی دراز بیمار بود و لحظه‌ای ازلذات دنیوی بهرممند نبود در خدمتش کوشا بودم و در مرگش سوگوارم خدایش رحمت کند.
احمد طلاکوب
آ_۴۱۹۷۲

باکمال تاسف درگذشت بانو سکینه طلاکوب «زعفرانی فرد» را باطلاع خویشان و آشنایان می‌رساند مجلس‌ترحیم زنانه ومردانه آنمرحومه روز پنجشنبه از ساعت ۳ الی ٥ بعداز ظهر در حسینیه علی وزهرا (ع) واقع در خیابان دولت ایستگاه دروس برقرار است.
خانواده‌های طلاکوب، زعفرانی‌فرد، بنکدار اصفهانی، قاسم لوئیان، افشار، قوامیان، بازرگانی، تاجری.
آ_۴۱۹۷۳
اطلاعات ـ مصیبت وارده را به خانواده‌های عزادار تسلیت می‌دهد.

باکمال تاسف وتاثر درگذشت مرحومه طوبی وزیری (دولتشاهی) **بهجت‌الدوله** را باطلاع خویشان وبستگان و کرمانشاهیان مقیم مرکز میرساند. مجلس ترحیم زنانه و مردانه‌در مسجد الجواد از ساعت ٤تا٦ بعدازظهر روز شنبه ۲۲ بهمن ماه منعقد خواهد بود.
شمس‌الملوک دولتشاهی- مهندس ابوالقاسم وزیری ـ دکتر عباس دولتشاهی ـ نصرت‌ملک باوند- سیاوش وزیری و خانواده‌های: وزیری- دولتشاهی- باوند- نرسی ـ شهلائی ـ خانه خراب (ضرابی)- یاسمی- حقیقی- باقری.
آ_۱۵۲۱۷
اطلاعات ـ مصیبت وارده را بخانواده‌های عزادارتسلیت

بانهایت تاسف درگذشت ناگهانی سرکار سرهنگ‌بازنشسته هوشنگ معتمد را به‌اطلاع دوستان و آشنایان و بستگان می‌رساند مجلس یادبود آن مرحوم روز شنبه بیست ودوم بهمن ماه ازساعت ٦تا۸ بعداز ظهر در خانگاه صفی علیشاه منعقد ضمنا شب هفت آنمرحوم روز یکشنبه بیست وسوم بهمن از ساعت ۳تاه بعد از ظهر در ابن‌بابویه مقبره بهمن برگزار می‌شود.
مهین معتمد (فرتاش)، دکتر منوچهر معتمد، ایران‌باقری، محمود بافری، علی باقرال و خانواده‌های: معتمد، فرتاش نائینی، صارم، شیرازی،معرفت، داودپور، ساجدی،هومانی، مایکل، اعتمادی، فصیحی، سجادی نائینی، قاضی نوری نائینی، نجیبی نائینی، بقائی نائینی، محتشمی نائینی، ظفر محتشمی، فاطمی، تیموری، شکیبی، دکتر عسکری یزدی، حسنعلی ایرانی، کسرا وکلیه فامیل‌های وابسته.
آ_۴۱۹۷۰
اطلاعات ـ مصیبت وارده را به خانواده‌های عزادار تسلیت می‌دهد.

باکمال تاسف درگذشت حاجی نصراله فارغ پدر گرامی آقایان محمدعلی احمدی‌فر. حاجی‌علی‌اکبر شایسته‌فر. حاجی‌محمد شادور را باطلاع میرساند.
مجلس ختم آن مرحوم از ساعت۹ الی۱۱ صبح روزیکشنبه ۲۴ر۱۱ر۳٦ در بازار عباس‌آباد مسجد ملک منعقد میباشد.
سادات اخوی. منتهائی. زارع. حسن آبادی. مصدق. سجادی.
۱-۲ آ_۱۵۱۷٥
اطلاعات ـ مصیبت وارده را بخانواده‌های عزادارتسلیت میدهد.

باکمال تاسف وتاثر فوت ناگهانی شادروان مهندس **پرویز نوروزی انارکی** کارمند ثبت‌اسناد‌و املاک‌گنبدکاوس را باطلاع دوستان و همشهریان محترم می‌رساند. مجلس ترحیم زنانه ومردانه روز پنجشنبه ۲۰ر۱۱ر۳٦ از ساعت۳ تاه‌بعداز ظهر درمسجد باب‌الحوائج واقع درمیدان شهناز- خیابان اقبال منعقد است. ضمنا مراسم شب هفت روز شنبه ۲۲ر۱۱ر۳٦ از ساعت ۳تاه بعد از ظهر در شبستان شماره ۱ بهشت زهرا برگزار می‌گردد. وسیله ایاب وذهاب ازمنزل آن مرحوم خیابان اقبال جنب داروخانه لادن کوچه حافظ پلاک ۱ + ۱۲ آماده می‌باشد.
انارکیهای مقیم مرکز
خانواده‌های: نوروزی، عرب، عربزاده، حسنخانی، خرم‌روز، صدیقی، کبیری، حجیان، شایان، سعادتی،هجری، کاظم‌بیگی، عابدی.
بانهایت تاسف وتاثر فوت ناگهانی عزیز خود مهندس پرویز نوروزی را باطلاع دوستان و آشنایان محترم می رساند.
مجلس‌ترحیم زنانه ومردانه روز پنجشنبه ۲۰ر۱۱ر۳٦ ازساعت ۳ الی‌ه بعداز ظهر در مسجد باب‌الحوائج خیابان اقبال منعقد می‌گردد.
آ_۱۵۲۱٥
اطلاعات ـ مصیبت وارده را به خانواده های عزادار تسلیت می‌دهد.

بانهایت تاسف و تاثر درگذشت مرحومه مغفوره حاجیه خورشید خانم رضازاده متعلقه حاج خلیل اربابی رادر اردبیل به‌اطلاع دوستان و همشهریان و خویشاوندان میرساند مجلس ترحیم مردانه و زنانه آن مرحومه از ساعت ۱٤الی۱٦ روز پنجشنبه ۲۰ بهمن درمسجد مجد برگزار خواهد شد.
الحاج سید عبدالکریم موسوی ـالاحقر حاجی‌علی‌آقارجائی شریعت ـ رئیسی- اربابزاده ـگلشائیان ـ تقی‌زاده ـ هدی- مدیری ـ صمدیان ـ رحمانی ـ وهابزاده ـ صالحی ـ اردبیلی فضلعلی‌زاده ـ مقدسیان ـ صالحی ـ رئیس‌زاده ـعبدالعلی‌زاده- تاج‌احمدی ـ محمدی اردبیلی ـ جمالی ـ اردبیلی ـ محمدزاده- موسوی ـ آمیغی ـ شاهرخی ـ بانی‌شرکاء ـ تهامی ـ پاک سرشت ـ شکرالله‌زاده ـ آیت‌الله‌زاده ـ مجتهدی ـمجتهدزاده- حریری اردبیلی ـ میرهادیان ـ ابرار ـ علوی ـ دائی‌زاده ـ فرج‌الهی ـ صدرعلائی ـ صادقی‌زاده ـ ابی‌زاده ـ آژیر ـ میهماندوست ـ اسدیان ـ شیخاوندی ـ شیروانی ـابریشمی- ایزدیار ـ معبودیان ـ خوشنویس ـ احدی ـ مجیدیان ـ هوشمند افشار ـ مجیب ـ مهدیزاده ـ اکبری ـ شریفی ـ فرشچی ـ ارفعی ـ ناصرامینی ـ ودودی ـ بهرامی ـ امینی- امین‌زاده ـ نجفزاده ـ ضیاء دفتری ـ مناف زاده ـ حیدری ـ رضازاده ـ اربابی.
آ_۱۵۱۳۱

باکمال تاسف درگذشت مرحوم حاج حسین لباسچی را بخانواده آنمرحوم صمیمانه تسلیت عرض نموده، بقای عمر بازماندگان محترم را از خداوند متعال مسئلت داریم.
مجلس ختم آن فقید سعید روز پنجشنبه ۲۰ر۱۱ر۳٦ ازساعت ۲تا٤ بعدازظهر در مسجد ارک منعقد میگردد،حضورکلیه‌دوستان وهمکاران موجب شادی روح آنمرحوم وتسلی خاطربازماندگان خواهد بود.
رئیس اتحادیه صنف پوشاک دوخته تهران- محمود اسکندری
آ_۴۱۹٦۰

با کمال تاثر وتالم درگذشت آقای دکتر **حسن پیرنهاد** همسر و پدر عزیزمان را باطلاع فامیل محترم ودوستان می رسانیم طبق وصیت آن مرحوم هزینه مجالس ترحیم‌صرف امور خیریه خواهد شد.
زری، آرمین، کامران و سوسن پیرنهاد
آ_۱۰۳۷۹
اطلاعات ـ مصیبت وارده را به خانواده‌های عزادار تسلیت می‌دهد.

تسلیت

جناب آقای فضل‌الله معتمدی و بانو
باکمال تاسف درگذشت مرحوم معتمدی بزرگ خاندان معتمدی‌را بجنابعالی و بانو و خانواده‌های وابسته تسلیت عرض نموده بقای سلامتی بازماندگان را از خداوند بزرگ خواهانیم.
از ژاپن ـ ربیعی وبانو
آ_۴۱۸۳۹

جناب آقای فضل‌الله معتمدی و بانو
از درگذشت مرحوم معتمدی بزرگ خاندان معتمدی بی‌نهایت متاثر بدینوسیله بجنابعالی وبانو و خانواده‌های وابسته تسلیت عرض نموده سلامتی بازماندگان‌را ازخداوند بزرگ آرزو می‌نمائیم.
دادگستر، زهتاب‌فرد وبانو، خرم وبانو، پاکناد و بانو
آ_۴۱۸٤۰

همکار وسرور ارجمند جناب آقای فضل‌الله معتمدی
بااندوه فراوان درگذشت شادروان پدر بزرگوارتان را تسلیت میگوئیم ودرغم جانبعالی و خانواده محترمتان شریک هستیم.
مشابه‌شمسا- زهره دادگستر- بهنازحسن بیک ـ پرویز میر جهانگیری- محمد ناصر میزانی- مسعود عریضانی- علی‌اکبر رستمی- مهندس بیژن آبادی- مهندس بیژن ابولاضیاء ـ مهندس بهروزاحمدی- مهندس محمد رضا برقعی ـ مهندس یونانی‌بیت منصور- مهندس سیامک بیگلری- مهندس فرهاد جوانمردیان ـ مهندس ناصر عراقی- مهندس علی‌اکبر قمریان- مهندس هاشم مستوفی- مهندس محمد مدیرزاده- مهندس حسن ملک- مهندس حمید نوریان- مهندس فریبرز میرافشانی- مهندس جاویدان عبادی- مهندس منوچهر ایرانپور.
آ_۴۱۹٥۹

جناب آقای فضل‌الله معتمدی
درگذشت پدر بزرگوارتان را صمیمانه تسلیت عرض‌نموده، بقای عمر جنابعالی و خانواده محترمتان را از درگاه احدیت مسئلت مینمائیم.
بهزاد-سلامیان-قریب- مستوفی- مصطفوی- میزانی-محمدخانلو
۱_۴۱۹۲۳

جناب آقای فضل‌اله معتمدی
قسمت آموزشی واداره امور هنرستان دختران وآموزشگاه حرفه‌ای پسران بانهایت تاسف درگذشت پدر گرامیتان‌اصمیمانه تسلیت گفته شادی روح آن مرحوم وسلامتی بازماندگان را از خداوند خواستارند.
آ_۱۵۱۹۳

جناب آقای فضل‌اله معتمدی
از طرف خود، پزشکان، کارکنان مرکز طبی کودکان مصیبت وارده فوت ابوی گرامی را بحضور جنابعالی و فامیل محترم تسلیت عرض می‌کنم.
دکتر رضا معظمی
آ_۱۵۲۲۳

دوست گرامی جناب آقای مهندس حسین قرائی
ضایعه اسف‌انگیز فوت برادر گرامیتان را به جنابعالی تسلیت‌عرض نموده بقای عمر شما وفامیل محترم‌را ازپیشگاه خدای بزرگ مسئلت داریم.
زاهدی، همایونی، آقازاده، دانش، منصور، اخوان، طاهری، پرنیانی، کمیلیان، مبینی، هدایتی‌پور.
آ_۴۱۹۷٤

جناب آقای سناتور علی‌رضائی
بااندوه فراوان درگذشت مادر گرامیتان را تسلیت‌میگویم.
نعیمه سیدزاده
آ_۱۵۱۷۷

همکار محترم جناب آقای مهندس داریوش پوربور
بااندوه فراوان مصیبت وارده را به‌آن جناب تسلیت عرض می‌نمایم.
امیر نصرت منتج
آ_۴۱۸۹۰

جناب آقای جواد میرپور
بانهایت تاسف و تاثر مصیبت وارده را بشما و خانواده ارجمندتان از صمیم قلب تسلیت میگوئیم.
محسن شیرافکن و بانو
آ_۴۱۸۸۸

سرکار خانم ناصری و دوستان عزیزم قدرت وشاهرخ‌ناصری
باکمال تاسف مصیبت وارده را به‌شما و خانواده ناصری تسلیت عرض می‌نمائیم.
حجت‌اله رحیمی. محمدبیقه و غلام‌هنرپیشه
آ_۱۵۱۷۱

جنابان آقایان سناتورورضائی ـ محمود رضائی ـ عباس رضائی ـ دکتر قاسم رضائی.
بانهایت تاسف مصیبت وارده به‌آن جنابان و خاندان‌محترم تسلیت عرض مینمائیم.
هیئت مدیره و کارکنان شرکت جنرال تکنیک
آ_۱۵۱٦٥

جناب آقای سناتور علی‌رضائی
باکمال تاثر و تالم درگذشت مادر گرامیتان را به‌جنابعالی و خانواده محترم تسلیت عرض می‌نمائیم.
پروین و پرویز نسرین منفرد
آ_۴۱۸۵۰

آقای سید احمد تاری‌وردی
درگذشت والده عزیزتان را تسلیت میگویم.
پری‌فردی
آ_۴۱۹٦۲

جنابان آقایان محمود رضائی- دکتر قاسم رضائی
بکمال تاسف وتالم فوت جانگداز مادر گرامی ونیکوکارتان را تسلیت عرض نموده سلامتی وسعادت آنجنابان وخاندان محترم‌را ازخداوند متعال مسئلت می‌نماید.
شرکت سهامی خاص سوروپانس ایران
آ_۴۱۸۹۳

جناب آقای محمود رضائی
بااندوه فراوان مصیبت وارده را به‌آنجناب وخاندان محترم تسلیت عرض نموده بقای عمر جنابعالی و خانواده گرامیتان را از درگاه احدیت مسئلت می‌نماید.
شرکت سهامی خاص بارگیرکانی
آ_۴۱۸۹٤

آقایان محمود رضائی ـ دکتر قاسم رضائی
باکمال تاثر وتالم درگذشت مادر گرامیتان را تسلیت عرض نموده بقای عمر بازماندگان آن بانوی نیکوکار را از خداوند متعال مسئلت می‌نماید.
شرکت معدنی دونا
آ_۴۱۸۹٥

همکار گرامی جناب آقای محمد حسن بیگلری
با نهایت تاسف وتاثر درگذشت پدر بزرگوارتان را تسلیت عرض می‌نمائیم. مارادرغم خود شریک بدانید
امور مالی شرکت تولید و بسته‌بندی گوشت زیاران- رحیم شریعت پناهی، صادق شجاعی، سعید نجفی- کیومرث محمدی، یعقوب نجفی، غلامرضا پورزارع، باقر شجاعی.
آ_۱۰۳۷۷

جناب آقای اردشیر مربوط
مدیران و کارکنان شرکت سهامی شعله خاور
درگذشت پدر گرامیتان را به‌آن‌جناب وخاندان محترم مربوط صمیمانه تسلیت می‌گوید.
آ_۴۱۸۹۹

جناب آقای سناتور علی‌رضائی
بااندوه فراوان مصیبت وارده را تسلیت عرض نموده، بقای عمر جنابعالی وبازماندگان را از درگاه خداوند متعال خواستاریم.
شرکت باهراه ـ بیژن سعیدآبادی- حسن مهدی
آ_۴۱۹۵۳

جناب آقای مهندس علی ابراهیمی
مصیبت وارده را تسلیت عرض نموده، ما را در غمخود شریک بدانید.
شرکت باهراه
آ_۴۱۹۵۲

جناب آقای محمد رضا افتخاری
از خبر فوت مادر عزیزتان متاسف شدیم این غم بزرگ را به‌شما وخانواده محترم افتخاری تسلیت می‌گوئیم.
خانواده افزاز ـ مدیران
آ_۴۱۹۷۷

جناب آقای دکتر سیروس قائم‌مقامی
باکمال تاسف فوت پدر گرامیتان را تسلیت عرض‌نموده و خود را درغم واندوه شما شریک میدانیم.
خانواده قرچه داغی
آ_۴۱۸۹۱

جناب آقای سناتور علی‌رضائی
بااندوه فراوان مصیبت وارده را به‌آن جناب‌و خانواده‌محترم رضائی تسلیت عرض مینماید.
شرکت تعاونی شرکتهای ساختمانی

جنابان آقای علی رضایی و محمود رضایی و قاسم رضائی وعباس رضایی
درگذشت مادر عزیزتان را تسلیت عرض نموده و بقای عمرتان را از خداوند مسئلت مینمائیم.
کارکنان آزمایشگاه شرکت فاریاب
آ_۱۵۱۷۹

بازگشت همه بسوی خدا:
جنابان آقایان دکتر میر مطلبی و ضیاء میر مطلبی
باقلبی آکنده از غم و اندوه فوت ناگهانی مادر گرامیتان را از صمیم قلب تسلیت عرض نموده بقاء عمر و صبر جمیل برای شما سایر بازماندگان از پیشگاه خداوند بزرگ آرزو داریم.
کارکنان اداره امور مالی ـ سازمان منطقه‌ای‌بهداری و بهزیستی استان کرمانشاهان ـ عبداله کریمی ـ محمدنوری آل‌آقا ـ آقاعلی جلیلی ـ محمد حسن همت ـ خانداده‌پاشائی ـ فتح‌اله رئیسی ـ علی امیری ـ محسن پاکزاد ـ محمدرضا تنها.
آ_۱۰۳۷۸

جناب آقای علی محمد سفیدی
با اندوه فراوان مصیبت وارده را تسلیت گفته واز درگاه‌ایزدمتعال برای‌بازماندگان‌صبر وسلامت‌آرزو مندیم.
مدیران و کارکنان شرکت تولیدوتصفیه‌روغن (سهامی عام)
آ_۱۵۱۸۵

خاندان رضائی و خانواده‌های وابسته
با اندوه فراوان مصیبت وارده را تسلیت گفته وبرای کلیه بازماندگان صبر وشکیبائی آرزو دارم.
مهندسین مشاور مسکون
ارسلان عامری

اطلاعیه وزارت کشاورزی وعمران روستائی
شالیکاران استانهای گیلان، مازندران، گرگان

همانطور که اطلاع دارید انجام مبارزه زراعی علیه کرم ساقه‌خوار برنج مخصوصا شخم و آب تخت شالیزار ها که طبق توصیه کارشناسان در کاهش جمعیت آفت بسیار موثر میباشد در اکثر شالیزار ها بنحو احسن انجام گرفته است ولی متاسفانه تعداد معدودی از کشاورزان مخصوصا کشاورزان گیلان تاکنون نسبت به شخم وآب تخت شالیزارهای خود اقدام ننموده ودر نتیجه موجب نگرانی سایر کشاورزانیکه بموقع شخم و آب تخت شالیزار های خود را انجام داده‌اند فراهم کرده است.

لذا بمنظور حفظ محصول برنج کشاورزان و جلوگیری از سرایت و طغیان کرم ساقه‌خوار برنج در سال ۲۵۳۷ وزارت کشاورزی و عمران روستائی باستناد ماده ۹ قانون حفظ نباتات کشت برنج را در مزارعیکه تا پانزدهم اسفند ماه ۲۵۳٦ شخم‌وآب تخت نشده‌باشد ممنوع اعلام میدارد.

بدیهی است مزارع برنج کشاورزانی که در مهلت مقرر شخم وآب تخت نشده و بدون توجه به ممنوعیت قانونی در سال آینده کشت شود طبق بند د ماده ۱۰ قانون حفظ نباتات بدون پرداخت خسارت معدوم خواهد شد.

م الف ۲٦۰۳۸

تقویم اطلاعات

ساعات شرعی
استخراج دکتر ریاضی کرمانی

چهارشنبه- نوزدهم بهمن‌ماه ۲۵۳۶
بیست و نهم‌صفر ۱۳۹۸-هشتم‌ژانویه ۱۹۷۸
اذان مغرب . . . . ساعت ۶ و ۲۶ دقیقه
اذان صبح (فردا) . . ساعت ۵ و ۵۷ دقیقه
طلوع آفتاب (فردا) . ساعت ۷ و ۲۷ دقیقه
ظهر شرعی (فردا) . . ساعت ۱۲ و ۵۱ دقیقه
اذان مغرب (فردا). . ساعت ۶ و ۲۷ دقیقه

اطلاعات دیپلماتیک

گفتگوهای شاهنشاه ورئیس پارلمان اندونزی

شاهنشاه آریامهر ، «آدام‌مالیك» رئیس پارلمان اندونزی را در کاخ نیاوران بحضور پذیرفتند .

درباره بازار مشترک آسیائی

امام مالیك وزیر امورخارجه پیشین اندونزی که در حال حاضر ریاست پارلمان این کشور را برعهده دارد درپایان سفر چند روزه‌اش بدعوت آقای مهندس شریف امامی رئیس سنا در مصاحبه‌ای دیدگاههای اندونزی را در مورد مسائل آسیائی و همچنین مشکلات جهان بازگفت .

امام مالیك که خودرگذشته ریاست مجمع عمومی سازمان ملل متحد را بعهده داشت در باره بحران کنونی خاورمیانه گفت .. از لحاظ اصولی ما بخواستار اجرای قطعنامه های ملل‌متحد درباره مشکل‌فلسطین و بحران‌خاورمیانه هستیم.مالیك در باره سفر پرزیدنت سادات به اسرائیل گفت انورالسادات با رفتن به این کشور گام درستی برداشت و دیدار آواز اسرائیل گرچه اظهارات ضد ونقیضی از سوی جبهه های مختلف اعراب ولی معتقدم که این سفر حساس بعلت اینکه تمام مشکلات را آشکارساخت سودمند بوده .

از امام مالیك در باره‌نتایج دیدارش از ایران‌ونیز‌شرفیابی به پیشگاه شاهنشاه آریامهر سئوال شد . وی گفت من افتخار آنرا داشتم که به پیشگاه شاهنشاه آریامهر شرفیاب شوم و این برای من و هیئت همراه بسیار سودمند بود در شرفیابی به پیشگاه شاهنشاه آریامهر در باره اوضاع‌بین‌المللی‌بویژه‌مناسبات فیمابین گفتگوشدودرباره‌آینده اقتصادی کشور های‌رو‌به‌رشد و کشور های آسیائی‌وتشکیل بازار مشترك آسیائی گفتگو - هائی بعمل آمد و ما از نظریات شاهنشاه ایران‌در مورد‌تشکیل بازار مشترك‌آسیائی‌بهره‌فراوان برده‌ایم.

رئیس پارلمان اندونزی و همراهان در پایان سفر یك هفته‌ای خود به ایران وگفتگو با مقامات ایرانی پیش ازظهر دیروز تهران را بسوی کویت ترك گفتند .

همکاریهای فرهنگی ایران و ایتالیاافزایش مییابد

برنامه مبادلات فرهنگی بین ایران و ایتالیا برای سالهای ۱۹۷۸ و ۷۹ در کاخ وزارت امور خارجه به امضاء رسید. از طرف ایران بهمن آهنین مدیر کل‌امورفرهنگی کنسولی و اجتماعی و از سوی ایتالیا جولیوتامانی‌نی سفیر آن کشور در دربار شاهنشاهی برنامه مبادلات فرهنگی را امضاء کردند .این برنامه دارای ۸ فصل‌و ۶۵ماده است . فصل اول در زمینه فرهنگ و هنر وناظر براعطاء بورسهائی‌توسط طرفین‌شرکت در جشنواره های فیلم همچنین برگزاری نمایشگاهی‌ازمینیاتور های مدرن و قدیمی ایران در ایتالیاست در قسمت فرهنگ و هنر مبادله گروههای هنری - نمایشگاه - استاد و دانشجو پیش‌بینی شده است همکاری در زمینه باستان شناسی و حفظ و مرمت آثار باستانی بین وزارت فرهنگ و هنر و دانشگاههای ایران با چند دانشگاه ایتالیامورد توجه‌خاص قرار گرفته است در ضمن مبادله تکنوازان و گروههای تئاتری و جشنواره های هنری در این فصل قرار دارد و طرفین در انتشار کتب نیز همکاری خواهند داشت .

فصل سوم علوم و آموزش عالی دانشگاههای دو کشوربا یکدیگر بخصوص در زمینه هنرهای زیبا همکاری خواهند کرد و مبادله استاد بین‌طرفین در این فصل قرار دارد .

طرفین در سایر زمینه های آموزش و پرورش کودکان و نوجوانان- مطبوعات و رادیو تلویزیون از جمله شرکت در فستیوالهای رادیو تلویزیونی‌و نیز ورزش و تربیت بدنی همکاری خواهند داشت .

یک‌میلیون کیلووات برق، درسال آینده واردجریان‌میشود

تولید برق در سال آینده یک میلیون کیلووات‌افزایش می‌یابد و ظرف دو سال‌آینده تونید برق ازمصرف آن‌فزونی خواهد گرفت .

از جمله‌اولویت های‌لایحه بودجه سال ۲۵۳۷ کل‌کشور تامین برق مورد نیاز صنایع، تاسیسات شهری و مصارف خانگی است‌که اعتبارات‌مربوط به طرحهای تولید انرژی برق در سال آینده بیش از ۴۶ در صد نسبت به امسال رشد خواهد داشت و حجم هزینه این طرحهابالغ بر ۳۱۲میلیارد ریال خواهد بود.

براساس برنامه دولت‌تولید برق تاسال ۲۵۳۸ به سطح عرضه و تقاضا میرسد وپس از آن تولید از مصرف‌جلوتر خواهد افتاد .

میزان افزایش تولید برق سال آتی حدود یک میلیون کیلووات است که این مقدار تولید برق از نیروگاه های در دست احداث بدست می‌آید .

تولید وتوزیع

برنامه اجرای طرح های تولید و توزیع برق در سال ۲۵۳۷ بشرح‌زیر است .

تکمیل عملیات مربوط به توربین های گازی تهران (۸ مولد ۳۲ مگاواتی) چاه بهار ویزد (۶ مولد ۲۵ مگاواتی)، زرگان اهواز (۲ مولد ۲۲ مگاواتی) ، مشهد (۲ مولد ۷۹ مگاواتی) ، تبریز (۲ مولد ۳۲ مگاواتی) تهران ، (۷۹۰ مگاواتی) و نیروگاه حرارتی ۳۲۰ مگاواتی اصفهان .

همچنین ادامه عملیات مربوط به نیروگاه بزرگ حرارتی رامین اهواز (۴ واحد ۳۱۵ مگاواتی) نیروگاه بزرگ حرارتی مازندران نکا (۱۷۶۰ مگاوات)نیروگاه حرارتی‌تبریز (۷۳۴ مگاوات)،نیروگاه‌بزرگ حرارتی بندر عباس (۲۸۰ مگاوات) نیروگاه حرارتی اصفهان(۸۰۰ مگاوات)نیروگاه حرارتی‌مشهد (۶۰۰ مگاوات) توسعه نیروگاه زرندو نیروگاه حرارتی زرگان ، نیروگاه برق اتمی بوشهر (۲۴۰۰ مگاوات نیروگاه اتمی دارخوین‌اهواز (۸۰۰ مگاوات) و نیروگاه تلمبه ذخیره‌ای و ادامه و تکمیل نیروگاه اتمی دیزلی‌در شهر های کوچک وروستاها و شروع عملیات اجرائی نیروگاه دوم سد رضا شاه کبیر مطالعات نیروگاه بزرگ حرارتی تهران .

احداث خط ۲۳۰ و ۱۳۲ کیلوولت بندر عباس به سرچشمه ، رفسنجان ، کرمان و خاتون آباد تکمیل خطوط ۱۳۲کیلوولت مارون بهفتگل کمربندی اهواز و اندیمشک به بیدرویه خطوط ۲۳۰کیلو ولت گچساران به شیراز ، اهواز به آبادان و آبادان‌به عبدالخان ، تهران به اصفهان، منجیل به تهران ، خطوط ۴۰۰ کیلوولت سد رضا شاه کبیر به اهواز ، امیدیه به اراك وپست های مربوط به خطوط فوق‌الذکر- ادامه عملیات ساختمانی خطوط۴۰۰ کیلو ولت‌از اراك به‌اصفهان اراك به تهران نکا به جلال ، جلال به تهران ارس ،خطوط ۲۳۰ کیلو ولت خرم آباد به سنندج خط دوم به تبریز ، رشت به بوشهر ، آبادان به چهل میل ، اهواز به صنایع فولاد ، خطوط ۱۳۲ کیلو ولت تبریز به مرند و جلفا اندیمشک به دیمجه و ازنان، کمربندی آبادان وپست‌های مربوط .

کمك دولت به شرکت‌واحدبرای خرید اتوبوس

سال آینده دولت ۶۴۶میلیون ریال به شرکت واحد اتوبوس رانی کمک میکند تا این‌شرکت ازمحل اعتبار پیش بینی شده در لایحه بودجه سال ۲۵۳۷ کل‌کشور تعدادی اتوبوپیس جدید خریداری نماید .

این اعتبار علاوه براعتباری است که دولت در سال آتی بعنوان پرداخت بدهی های‌این شرکت بوزارت دارائی‌شرکت نفت ، صندوق تامین‌اجتماعی پرداخت میکند .

شماره های جدید تلفن و تلکس
دفتر وکالت و مشاوره حقوقی
علی لقائی و همکاران
تلفن ۳۷۵۱۵۲ - ۳۷۵۱۵۱
تلکس ۲۱۳۴۰۲

صاحبان صنایع وبازرگانان کشور
الاخاء
تنها مجله عربی زبان ایران باداشتن نمایندگی در ۱۲ کشور عربی
روزهای شنبه منتشر میشود

شهریه دانشجویان ایرانی درانگلیس ۸ برابر میشود!

لندن - نماینده‌اطلاعات : شهریه دانشجویان خارجی بویژه دانشجویان ایرانی ، ودیگر دانشجویان ازکشور های نفتخیز خاورمیانه در دانشگاهها و موسسات آموزش عالی‌بریتانیا محتملا به چندین برابر میزان‌کنونی افزایش خواهد یافت و چنانکه تصمیم مربوط به آن مورد تصویب و به اجرا درآید حداکثر میزان‌شهریه سالیانه به پنجهزار پوند (در حدود ۷۰ هزارتومان) افزایش خواهد یافت .

این گزارش حیرت‌آور تنها در فاصله ٤ ساعت از انتشار گزارش دیگری دائر بر تصمیم دولت انگلیس‌در کاهش دانشجویان خارجی در دانشگاهها و موسسات آموزش عالی انگلیس به میزان ۳درصد در سال‌آینده تحصیلی انتشار یافته‌است.

شهریه ۵ هزارپوندی

از ۲۸۱ هزار دانشجو که هم‌اکنون در ٤٥ دانشگاه و موسسات آموزش عالی بریتانیا به تحصیل اشتغال دارند ۳٤ هزار نفر وبعبارت دیگر ۱۲ درصد خارجی هستند.

میزان شهریه‌دانشجویان خارجی در سال جاری تحصیلی بدنبال افزایش‌سال گذشته ، در ارقام ٦٥٠پوند برای دوره‌های لیسانس و ۸۵۰ پوند برای دوره‌های فوق لیسانس قرار دارد . این ارقام در هر حال قرار بود از سال آینده تحصیلی بترتیب به ۷۰۵ و ۹۲۵پوند افزایش یابد.

مقامات آموزش انگلیس می‌گویند رقمی‌که‌دانشجویان خارجی برای تحصیل در دانشگاههای انگلیس می پردازند یک سوم هزینه‌تمام شده برای خزانه انگلیس است و افزایش شهریه تا حداکثر ۵ هزار پوند ناشی از این خواهد بود که‌دولت پیشنهاد مربوط به لغو کمک ۱۲۵ میلیون پوندی در سال را به هزینه‌های تحصیل دانشجویان خارجی را لغو کند.

پیشنهاد مربوط به این افزایش و لغو کمکهای دولت در گزارشی که در بهار آینده رسما از سوی دولت انتشار خواهد یافت گنجانیده‌شده‌است وبراساس اشارات منابع آگاه بهانه اتخاذ این تصمیم اینست که کارشناسان آموزشی دولت می‌پندارند کمکهای دولت در جبران هزینه تحصیلی دانشجویان خارجی از کشورهای ثروتمند خاور- میانه و ایالات متحده نه‌تنها هزینه تمام شده تحصیلی خود را بپردازند و بلکه از همین محل به دانشجویان برجسته و مورد انتخاب مقامات آموزش انگلیس از کشورهای فقیر بورس تحصیلی داده شود. بترتیبی که سازمانهای آموزشی انگلیس قادر باشند از تجربیات گرانبهای مغزهای دیگر کشورها بنحو مطلوب بهره گیرند.

کاهش دانشجویان خارجی

پیشنهاد افزایش شهریه دانشجویان کشورهای ثروتمند و تصمیم به‌اجرای آن بدون شک موجب سروصداهای فراوانی خواهد شد و این سروصدا ها بدون تردید تصمیم دیگر دولت را در کاهش تعداد دانشجویان خارجی تحت‌الشعاع قرار میدهد.

البته طبیعی است که پنداشته شود تصمیم به افزایش شهریه دانشجویان خارجی به رقم چندین‌برابر تنها در مورد دانشجویانی به‌اجرا گذارده شود که از سال آینده تحصیلات را در دانشگاههای انگلیس شروع مینمایند. بااین تصمیم ظاهرا هدف اینست که گروه‌کثیری ترجیح دهند که از تحصیل دردانشگاههای‌انگلیس بطور کلی منصرف شوند.

یک فرضیه اینست که تصمیم به افزایش شهریه و همچنین کاهش شماره دانشجویان خارجی با سیاست کلی دولت انگلیس درکاهش شماره مهاجران به بریتانیا در ارتباط است.

با تصمیم مربوط بکاهش شماره دانشجویان خارجی دولت انگلیس علاقمند است که تعداد آنان از سال‌آینده به زیر ۳۰ هزار نفر تقلیل یابد و بعبارت دیگر مقامات آموزش انگلیس با صدور بخشنامه‌هائی که البته‌مورد اعتراض و انتقاد روسای دانشگاهها قرار گرفته ، از آنان خواسته‌است که‌شماره دانشجویان انگلیسی را از سال آینده تحصیلی بمیزان ۳درصد افزایش دهند که بعبارت دیگر این بمعنی کاستن شماره دانشجویان خارجی است.

اعتبارات احداث هتلهای تجملی از بودجه حذف شد

اعتبار اجرای طرحهای احداث هتل های تجملی در لایحه بودجه سال‌آینده ، حذف‌گردید و براساس برنامه دولت از سال ۲۵۳۷ بیشتر اعتبارات مربوط به ایجاد هتل صرف ساختن هتل های متوسط و ارزانقیمت و همچنین مجتمع های توریستی در شهرستانها خواهد شد .

همچنین با استفاده ازاعتبار پیش‌بینی شده در سال آینده اعطای وام برای ساختمان هتل ها با شرایط تعیین شده کماکان ادامه خواهد یافت .

وام با بهره کم

مطابق این‌برنامه ،سازندگان هتل در شهر های مختلف می- توانند قسمتی از سرمایه گذاری لازم جهت احداث هتل را بصورت وام با بهره کم دریافت کنند .

سال آینده اعتبار مربوط بتمام طرحهای نیمه تمام در بودجه منظور شده و تامین اعتبارات‌این‌طرحها ازاولویت برخوردار است .

براساس لایحه بودجه در سال ۲۵۳۵ حدود یکصد و هشتاد میلیون ریال و درسال ۲۵۳۶ دویست میلیون ریال برای‌احداث‌و توسعه‌تاسیسات جهانگردی تجملی اختصاص داده شده بود که در لایحه بودجه سال ۲۵۳۷ اعتباری تحت این عنوان وجودندارد.

ایران‌وشوروی ٦٤ میلیون بچه «تاس‌ماهی» به‌خزرمیریزند

ایران و شوروی طی سه سال ، ٦٤ میلیون بچه «تاس ماهی» به دریای خزر می‌ریزند و از طرف دیگر اعلام شدعلت عمده‌اساسی کاهش روزافزون سطح آب خزر، اینست که‌از آب رودخانه‌هایی که به خزر می‌ریزند ، بی‌رویه و نامعقول استفاده میشود .

کارشناسان ، با اعلام این مطلب‌دردومین سمینارآقیانوس شناسی کشور ، اعلام کردند که سطح آب دریای خزر ،تا سال ۱۹۸۰ نسبت به نیم قرن پیش ٤٫۷ متر پائین می‌آید . دومین سمینار آقیانوس‌شناسی کشور که از سوی سازمان تحقیقاتی شیلات ایران ، در بندر پهلوی تشکیل شده بود، با صدور قطعنامه‌ای به کار خود پایان داد .

در جلسات این سمینار که سه روز صبح و عصر تشکیل میشد ، پیرامون کمبودماهی ، آلودگی آبها ، از بین رفتن نسل انواع ماهی‌و دیگرمسائل مربوطه بحث و تبادل نظر شد .

مصرف سرانه ماهی در ایران

«عبدالله ملت پرست» یکی از اعضای سازمان تحقیقات شیلات ایران، که‌در سمینار آقیانوس شناسی کشور در زمینه مصرف ماهی در ایران سخن می‌گفت اظهار داشت : با بالا رفتن میزان جمعیت ایران، مصرف ماهی و دیگر محصولات دریائی نیز در این کشور بالا رفته است در سال جاری مصرف سرانه ماهی در ایران نهصد و پنجاه و یك گرم میشود . اگر محصولات دریائی ایران از ماهی گرفته تا خاویار و میگو به خارج‌از کشور صادر نمی‌شد ، مصرف سرانه موجودات دریائی در ایران به یکهزار و یکصد گرم می‌رسید .

«عباس کشاورز»رئیس اداره بازرگانی اداره کل شیلات گیلان در سمینار آقیانوس شناسی کشور از کاهش آب دریای خزر ابراز نگرانی کرد و گفت : طبق آمار منتشرشده از سوی محققان اتحاد جماهیر شوروی، سطح دریای خزر « سال ۱۹۸۰ میلادی نسبت به سال ۱۹۲۹ میلادی ٤٫۷ متر پائین‌تر خواهد بود و قسمت- های شمالی دریای خزر خشك خواهد گردید . دانشمندان شوروی اظهار نظر کرده‌اند که با خشك شدن شمال‌دریای خزر ، بسیاری از ماهیان ، محیط حیاتی خودرا از دست خواهند داد . برای جبران این ضایعه ، لازم است‌که میانگین نسبی صید ماهی در خزر طی سال های آینده ،ثابت بماند.

یك راه‌حل علمی‌وعملی

« محمدرضا قاسمی » رئیس اداره بهره‌برداری اداره کل شیلات گیلان در قسمتی از سخنان خودکه‌در تائیدنگرانی «عباس کشورز » سخن می - گفت. اظهار داشت : « درمورد تعادل‌آبی دریای‌خزر، مدتهاست که محققین، بررسی های‌دامنه داری آغاز کرده‌اند و می - کوشندتا برمبنای نتایج‌حاصله از این تحقیقات ،ازپائین‌رفتن سطح دریای خزر ، افزایش میزان شوری آن ، کم شدن خط ساحلی‌و تغییرات‌نامساعد حیاتی آن جلوگیری کنند .

از سال ۱۸۴۷ میلادی تا سال ۱۹۶۵ میلادی سطح آب‌دریای خزر ۳٫۰۳ متر پائین رفته است . از این ارتفاع ۲٫۴۷ متر آن مربوط به سال های ۱۹۲۹ میلادی تا ۱۹۶۵ میلادی است . یکی‌از عمده‌ترین‌دلایل افزایش میزان کاهش سطح دریای خزر در سال های اخیر، مستقیما ، استفاده های بی‌رویه از آب رودخانه هائی است که به دریای‌خزر می‌ریزند .

«محمدرضا حقیقی»رئیس ناحیه دو شیلات گیلان و متخصص عمل‌آوری ماهی، نیز ضمن سخنانی‌درسمینار اقیانوس شناسی کشور پیرامون عمل‌آوری ماهی گفت :

در سال‌های قبل برای حمل‌ونقل ماهی وجلوگیری از فاسد شدن آن ، ماهی‌را به روشهای‌ساده و ابتدائی «عمل‌آوری» می‌کردند و با روشهای بدوی ماهی‌ها را دودی می‌نمودند ، خشک می‌کردند و شور می‌زدند. امروزه با پیشرفت تکنیک، نتیجه عمل‌آوری ماهی‌همان است غیر از اینکه روش و متد عمل آوردن ماهی‌فرق کرده است ، پیشرفت «عمل‌آوری» ماهی در حال حاضر این نتیجه را نیزعاید مصرف کنندگان ماهی کرده است که تنهااز گوشت‌ماهی استفاده نکنند و توجه به دیگر قسمت‌های ماهی نیز ، اگرچه مصرف‌خوراکی‌ندارد داشته باشند .

امروزه از تمام قسمتهای بدن ماهی ، مانند پوست ، فلس ، آستخوان‌فرآورده- هائی تهیه میشود ، که‌اگر مصرف خوراکی ندارد، در صنعت ، تزئین و مهمتر از همه در پزشکی مورد استفاده است. علاوه براین عمل‌آوری ماهی موجب‌شده است‌ماهی این کالای زود فاسد شدنی هرچه زودتر با «پیچیگیا» به این دریا متصل شود . این اقدام برای جلو- گیری از کاهش آب خزر یك راه‌حل علمی و عملی است .

عمل آوری ماهی

«محمدرضا حقیقی»رئیس ناحیه دو شیلات گیلان و متخصص عمل‌آوری ماهی، نیز ضمن سخنانی‌درسمینار اقیانوس شناسی کشور پیرامون عمل‌آوری ماهی گفت :

در سال‌های قبل برای حمل‌ونقل ماهی وجلوگیری از فاسد شدن آن ، ماهی‌را به روشهای‌ساده و ابتدائی «عمل‌آوری» می‌کردند و با روشهای بدوی ماهی‌ها را دودی می‌نمودند ، خشک می‌کردند و شور می‌زدند. امروزه با پیشرفت تکنیک، نتیجه عمل‌آوری ماهی‌همان است غیر از اینکه روش و متد عمل آوردن ماهی‌فرق کرده است ، پیشرفت «عمل‌آوری» ماهی در حال حاضر این نتیجه را نیزعاید مصرف کنندگان ماهی کرده است که تنهااز گوشت‌ماهی استفاده نکنند و توجه به دیگر قسمت‌های ماهی نیز ، اگرچه مصرف‌خوراکی‌ندارد داشته باشند .

امروزه از تمام قسمتهای بدن ماهی ، مانند پوست ، فلس ، آستخوان‌فرآورده- هائی تهیه میشود ، که‌اگر مصرف خوراکی ندارد، در صنعت ، تزئین و مهمتر از همه در پزشکی مورد استفاده است. علاوه براین عمل‌آوری ماهی موجب‌شده است‌ماهی این کالای زود فاسد شدنی هرچه زودتر با تمام سرعت بدون اتلاف وقت و فاسد شدن آن در دوردست‌ترین نقاط دنیا تازه‌بتازه بدست‌انسانهابرسد.

«دکتر حسین عمادی » رئیس سازمان تحقیقات شیلات ایران که در دومین سمینار اقیانوس شناسی کشور زیر عنوان « علل کاهش ماهی سفید» سخن می‌گفت ، در قسمتی از سخنان خود اظهار داشت:

صید بی‌رویه ماهی‌سفید، آلودگی طبیعی و مصنوعی آب دریای خزر ، عدم‌تکثیر ماهی سفید ، حدکافی در کارگاه‌های تکثیر ماهی ، کاهش سطح آب دریای‌خزر و چندین عامل دیگرموجب کاهش قابل توجه ماهی سفید و نسل آن در دریای خزر است . برای جلوگیری از کاهش سریع ماهی‌سفید در خزر ، باید در پاکسازی و حفظ آب خزر کوشید و از صید بی‌رویه ماهی‌سفید جلوگیری نمود .

ایجاد کارگاه تکثیر ماهی

«مهندس فرهاد فریدپاك» ماهی‌شناس در آخرین‌جلسه دومین سمینار اقیانوس - شناسی کشورپیرامون«تاس ماهی» های موجود درخزر سخن گفت .

وی اظهار داشت:قسمت اعظم «تاس ماهی» های جهان در دریای خزر،بازده کارگاه تکثیر و پرورش «تاس ماهی» ایجاد کرده و پنجاه و چهار میلیون بچه «تاس ماهی» به وزن دوسه گرمی به دریا ریخته که اثرات آن دو تا سه سال دیگر مشهود خواهد شد .

در ایران نیز یک کارگاه تکثیر و پرورش«تاس‌ماهی» با تولید سه میلیون بچه «تاس ماهی» ایجاد شده است و با احداث‌دوکارگاه دیگر این رقم به بیش‌از ده میلیون بچه «تاس ماهی» خواهد رسید .

بنظر کارشناسان اتحاد جماهیر شوروی تولید سالیانه «تاس‌ماهی» دردریای خزر را می‌توان به هفتاد هزار تن رسانید . این اقدام مشروط‌به تولید وپرورش یکصد و شصت میلیون‌بچه «تاس ماهی» است . در این سمینار ، همچنین بهرام رضوی رئیس‌بخش‌بیولوژی سازمان تحقیقات شیلات ایران پیرامون تکثیر و پرورش ماهی سفید ،سخن گفت : منوچهر الفت و سهراب سپه‌پور در مورد جیوه و مقدار کم آن در اندامهای انواع ماهی ها سخن‌گفتند وفرحناز جواهر دشتی درباره تراز های مختلف‌چرخه‌غذائی وارتباط آن‌ها با یکدیگر در دریای خزر، پیشنهاد کرده‌اند که رودخانه های «پیچوری »و

ن م و ن ه فردا

میشه؟ نمیشه!
واقعاً نمیشه گذشت...!

اطلاعیه‌شرکت‌تعاونی مصرف‌سپه

بمنظور تسهیل در زندگانی مشترکین و اهالی محترم خیابان ششم بهمن (سی متری نظامی)در فروشگاه‌موادپروتئینی‌این‌شرکت غرفه سوپر و خواربار نیز دایر و دردسترس فروش خانواده ها می باشد .

شهبانو:میکوشیم جلوی مهاجرت روستائیان به‌شهرها را بگیریم

علیاحضرت شهبانو طی مصاحبه‌ای با یک نشریه پاکستانی خواستار شدندکه «روح آسیائی» از طریق مبادله دانشمندان -محققان- نقاشان و شاعران - زنان و دانشجویان بین کشورهایی که شامل سرزمین های پر جمعیتی از ایران تا منطقه جنوبی آسیا میگردد احیاء گردد .

علیاحضرت شهبانو در یک مصاحبه اختصاصی با «انیس میرزا» خبرنگارنشریه «داون» فرمودند که توجه بشر دوستانه در جهت حل مسائل مردم آسیا اغلب‌بیش از برنامه‌ریزیهای رسمی در این مورد نتیجه بخش‌بوده است .

علیاحضرت شهبانو فرمودند مردم منطقه آسیای‌جنوبی اینست که میراثهای معنوی و فرهنگی تاریخ را به نحو پویایی با ضرورت های ناشی از علم و تکنولژی جدید ترکیب کنند شهبانوی ایران ضمن‌تاکید برموضوع تطبیق دادن جامعه های سنتی با نیازهای دنیای قرن بیستم اظهار داشتند که ما نمیتوانیم برای همیشه‌صرفا وارد کننده تکنولوژی و تخصص غرب باشیم .

شهبانو با تاکید برلزوم پژوهش‌های بیشتر در زمینه علوم نظری و تجربی‌گفتند که امروز کشور ایران‌برای دست یافتن به روش های علمی متناسب با محیط و شرایط زندگی مردم ایران با آهنگ فزاینده‌ای دست‌به پژوهش و تحقیقات زده است و افزودند که‌دانشگاه های ایران در تمام سطوح کوشش‌های خود رامعطوف به پژوهش نموده‌اند .

از علیاحضرت شهبانو سئوال شد که آیا میتوان راه‌های موثری‌برای ازمیان بردن تسلیحات روز افزون و فقر ظالمانه مردم آسیا پیدا کرد .

علیاحضرت فرمودند متاسفانه تسلیحات باوجود بد بودن آن‌در بعضی‌موارد اجتناب ناپذیر میگردد .

ولی‌این بدان معنی‌نیست که دولت‌ها باید از پیدا کردن راه‌هائی برای بهبود شرایط زندگی مردان زنان و کودکان دست بردارند .

شهبانو ضمن اشاره به تعیین سال ۱۹۷۸ به عنوان سال بین‌المللی کودک گفتند که اگر در سال جاری بودجه دفاعی یک روز کشورهای جهان برای رفاه کودکان اختصاص یابد کشورهای دنیا میتوانند امیدوار باشند که گامی به جلو برداشته‌اند .

علیاحضرت شهبانو ضمن اشاره به دیدار کوتاهشان از اسلام‌آباد اظهار داشتند ما در پاکستان احساس می کنیم که در وطن خودمان هستیم به لطف خداوند بین کشورهای ماهمیشه روابط خوبی وجود داشته است امیدوارم که این روابط در آینده در سطح دو دولت و بویژه در سطح مردم دو کشور توسعه بیشتری پیدا کند .

شهبانو افزودند که در سطح فرهنگی کوتاهی‌هایی شده است امروز مردم‌آسیا بعلت تاثیر تلویزیون و فیلم های غربی از فرهنگ غرب آگاهی بیشتری دارند فکر میکنم که مردم آسیا درباره فرهنگ‌های آسیائی باید بیشتر بدانند .

ضرورت دنیای درحال توسعه

شهبانو ضمن صحبت درباره علاقه خودشان‌نسبت به پیشرفت وضعیت‌اجتماعی زنان گفتند که راه یافتن‌زنها به مدارج تحصیلات عالی‌و پژوهشهای علمی صرفا یک هدف آکادمیک نیست بلکه نیاز ضروری دنیای درحال توسعه است .

مسئله واقعی اینست که جهان هنوز نتوانسته است توازنی بین نقش‌یک زن در توسعه اقتصادی و وظایف وی به عنوان همسر ومادر بوجود آورد . جوامع سنتی بایستی زنها را از قید بی‌سوادی و تبعیض نجات دهد .

از علیاحضرت شهبانو درباره احساساتشان نسبت به دیدار اخیرشان‌ازدهلی‌نو سئوال شد ایشان پاسخ دادند که در هند تحت‌تاثیر توجهی که به کیفیت کارو نگهداری امکانات انسانی می‌شود قرار گرفته‌اند و افزودند که آنها پول را بیهوده صرف ساختمانها و وسائل نمایشی نمیکنند. آن را برای مغزها و انسان ها نگه می‌دارند .

شهبانوی ایران اظهار داشتند که هند صنایع دستی روستائی خود را تا حد زیادی حفظ نموده و از سرازیر شدن مردم روستانشین به محیط های شهری پر جمعیت جلوگیری کرده است و افزودند که‌ما نیز در ایران در جهت تشویق و بهبود صنایع دستی کشورمان می‌کوشیم و راهها و وسائلی اتخاذ کرده‌ایم که جلوی مهاجرت جمعیت روستانشین به شهرها را بگیرد .

چرابه‌ایران دشنام‌میدهیم؟

لرد چارلتون‌یکی از وزیران پیشین عضو حزب کارگر انگلیس در مقاله‌ای زیر عنوان «صدور دشنام به ایران» خواهان‌آن شد تابه مسائلی که به‌اوضاع ایران مربوط میشود از دیدگاه کلی و با توجه به شرایط اوضاع و احوال نگریسته شود .

لردچارلتون در این مقاله به چیزی که وی آنرا عوامل رادیکال‌افراطی‌در مطبوعات و تشکیلات‌سیاسی انگلستان مینامد بخاطر رفتار خصمانه‌شان نسبت به ایران حمله می‌کند و خشمی راکه به عقیده‌وی درایران بخاطر رفتار مطبوعات انگلستان وجود دارد متذکر میشود. لرد چارلتون درباره مسائل مربوط به حقوق بشر در ایران می‌نویسد: پاسخ‌دولت ایران به این موضوع اینستکه ایران را نباید با معیار های دموکراسی های لیبرال غربی سنجیدوداوری کرد بلکه به خاطر انقلاب اقتصادی وصنعتی چشمگیر باید یک حکومت قوی را پذیرفت .

لردچارلتون می‌افزاید : باید متوجه بود که اقتصاد و سطح‌زندگی در انگلستان تا حدودی‌مدیون و وابسته حسن‌نیت ایران بوده و هست. وی چنین نتیجه‌می گیرد که هرچند اختلاف‌نظر هایی‌میان ایران و انگلستان وجود دارد اما دو کشور عزم راسخ‌دارند که نگذارند تحت سلطه امپریالیسم‌بین- المللی کمونیست‌قرار گیرند. آنگونه‌که‌هم‌اکنون درآفریقا، خاورمیانه و اقیانوس هند شاهد آن هستیم .

لردچارلتون در پایان‌می نویسد : اکنون شاهنشاه نیروی‌محرکه مقاومتی‌هستند که در منطقه و مقابل نفوذ روز افزون‌کمونیسم وجود دارد‌واگر انگلستان آمادگی مقاومت دربرابر چنین سیاستهایی راندارد وحاضر نیست نسبت به آنهایی که آماده کمک به ایران هستند رفتاری واقع بینانه داشته باشد آنوقت استبدادی که ممکن است در آینده ما را در معرض تهدید قرار دهدو این ناشی از کوتاهی مادر زمان حال است ، منجر به این خواهد شد که با حیرت به توجه و موشکافی بیش ازحدخودمان نسبت‌به ایران درحال حاضر بنگریم .

پیشنهادهای وزیر خارجه نروژ به‌ایران درمورد نفت‌وگاز

«کنوت‌فرایدن‌لوند» وزیر خارجه نروژ که روز دوشنبه به پیشگاه شاهنشاه شرفیاب شده بود در پایان مذاکراتش باعباسعلی‌خلعتبری وزیر امور خارجه نتیجه گفتگوهایش را با همتای ایرانی خود شریبخش خواند .

وی اضافه کرد که‌طرفین توافق کرده‌اند که روابط دو جانبه را گسترش دهند. وی گفت دو سال قبل موافقتنامه‌ای برای طرح‌های مشترک اقتصادی وهمکاری های فنی امضاء کردیم و بهارآینده برای همکاری‌های بیشتردوباره ملاقات‌خواهیم کرد.

وزیر خارجه‌نروژ اضافه کرد که پروژه دیگری برای تبدیل گاز بصورت مایع در ایران تحت بررسی است و ما امیدوار هستیم که در این مورد بزودی بتوافق‌برسیم.

ما درباره مسائل‌بین‌المللی نیز تبادل‌نظر کردیم و مسائل شاخ افریقا که مورد توجه ایران‌است‌موردتجزیه و تحلیل قرار گرفت . وی اظهار امیدواری کرد که مشکلات این منطقه بدون دخالت قدرت‌های خارجی حل و فصل شود.

وی‌گفت آینده خاورمیانه بدون صلح دورنمای بدی خواهد داشت.

«فرایدن‌لوند» درباره گفتگوهای شمال و جنوب اظهار داشت که این‌موضوع نیز مورد تبادل‌نظر قرار گرفت و نروژ امیدوار است که این کنفرانس نتایج مثبتی دربر داشته باشد زیرا همکاری کشورهای توسعه یافته و کشورهای در حال توسعه ضروری بنظرمیرسد.

خلعتبری وزیرامورخارجه ایران نیز در مصاحبه‌ای روابط ایران و نروژ را دوستانه خواند و اظهار داشت پایه توسعه روابط مهم اقتصاد و تجارت‌است که باید بنوبت در مرحله‌اول گسترش یابد.

البته در این باره باوزیر خارجه نروژ مذاکره شدو ایشان در چند مورد که امکان همکاریهای نزدیکتری بین دو کشور وجود دارد مثل صنایع نفت‌وگازپیشنهاد هائی داده‌اند که باید از طرف دستگاههای فنی دولت ایران مورد بررسی قرار گیرد تا در سطح دولت نسبت به آن تصمیم گرفته شود.

ایران وصلح‌منطقه:اقیانوس هند

عباسعلی خلعتبری وزیرامور خارجه در باره مذاکرات ایران وهندکه‌در جریان سفرشاهنشاه آریامهر به هند صورت گرفته اظهار داشت دراین مذاکرات مسائل‌منطقه‌ای،مسئله اقیانوس هند و بازار مشترک اقیانوس هند بعبارت‌بهتر همکاری وسیع اقیانوس هند و مسائل عمومی بین‌المللی مورد تبادل نظرقرار گرفت.

خلعتبری‌اضافه کرد که‌ایران همیشه به حفظ صلح منطقه علاقمند بوده و اقداماتی که در گذشته شده و کوششهائی که خود اعلیحضرت همایونی در چندمورداشاره فرمودند نشان دهنده‌علاقه‌ایران به صلح‌منطقه است بخصوص که بدون صلح امکان‌توسعه اقتصادی و در نتیجه‌بهبود وضع کشورها و زندگی‌مردم مقدور نخواهدبود زیرا صلح در منطقه کلید تمام مسائل آینده خواهد بود.