اطلاعات

سال سی وسوم ـ شماره ۹۷۷۱ | دوشنبه سوم آذر ماه ۱۳۳۷ | تکشماره دو ریال ونیم

جریان روز

جلوگیری ازگدائی.. ترس جنك

سرمقاله وتفسیر جهان در صفحه دوم

درباره لایحه تبدیل عنوان کارمندان

کسور بازنشستگی سوابق خدمت کارمندان در مدت پنجسال دریافت میشود

تاپایان امسال کلیه کارمندان غیررسمی برسمی تبدیل میشوند واستخدام کارمند جدید بهرعنوان ممنوع میگردد

بطوریکه اطلاع‌داده شدلایحه‌تبدیل عنوان کارمندان پیمائی ،روز مزد و دون پایه برسمی درجلسه‌هیئت دولت بتصویب رسید .

امروز خبرنگار ما گزارش داد که احتمال میرود لایحه تبدیل عنوان کارمندان غیررسمی تا چند روزدیگر تقدیم مجلس شورایملی گردد .هنگام تقدیم لایحه مزبور آقای نخست‌وزیر طی گزارشی درباره علت تهیه لایحه تبدیل عنوان کارمندان توضیحاتی خواهند داد ولایحه تبدیل عنوانی را که درچند سال قبل بمجلس تقدیم‌شده بود واکنون درکمیسیون مربوطه راکد مانده است مسترد خواهند داشت .

۳۰هزار کارمند

طبق اطلاع خبرنگار مالایحه تبدیل عنوان کارمندان بااقید فوریت تقدیم مجلس شورایملی میگردد و بموجب این لایحه ۳۰ هزار نفراز کارمندان

بقیه‌درصفحه‌نوزدهم

دیروز در حضور شاهنشاه

بتون ریزی بدنه‌سدکرج شروع شد

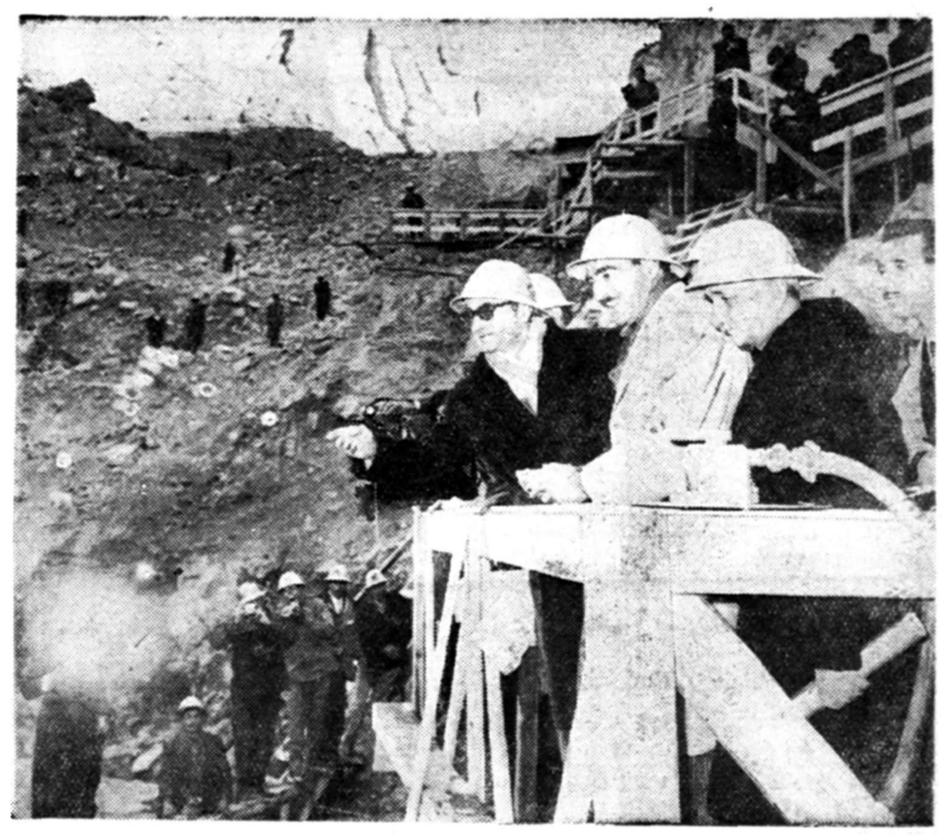

درمراسم دیروز شاهنشاه دویست سکه پنجریالی درمحل پی‌سد ریختند تایادگاری از دوران سلطنت محمد رضاشاه باقی بماند. دراین عکس شاهنشاه هنگام ریختن سکه‌ها دیده میشوند.

آقای مهندس طالقانی سرپرست سازمان سدکرج نیز کاسه محتوی سکه‌ها رادردست دارد.

بامداد روز گذشته بتن ریزی‌سد کرج در حضور اعلیحضرت همایونی آغاز شد . قبل از ورود شاهنشاه بمحل سد هیئت دولت و اعضای کمیسیونهای سازمان برنامه مجلسین و نمایندگان مطبوعات در محل سد حضور بهمرسانیدند . شاهنشاه‌ساعت ده صبح به محل سد تشریف فرما شدند و بلافاصله بپائین دره که‌در حدود ۲۰ متر از سطح رود خانه گودتر است عزیمت فرمودند . ازاین نقطه دیواری بتنی بطول ۱۸۰ متر و بعرض ۳۰ متر در سطح پی و ۸ متر در راس بنا خواهد شد در این محل آقای مهندس طالقانی گزارشی از کار های سازمان سد کرج‌بعرض رسانیدو با آنکه سرمای سختی براین منطقه حکمفرمابود اعلیحضرت‌همایونی بازدید دقیقی از محل بعمل آوردند و آنگاه با ریختن ۲۰۰ سکه درپالی که منقوش بنام (محمد رضا شاه پهلوی شاهنشاه ایران)بود در سطح پی بتن ریزی آغاز گردید و این سکه ها بیادگار از عهدسلطنت اعلیحضرت همایونی در پی سد باقی خواهد ماند بتن بوسیله سیم نقاله که بظرفیت ۲۵ تن بتن ساخته‌شده از ارتفاع ۲۰۰ متری به محل پی‌حمل گردید و علاوه‌بر سیم نقاله عظیم کار گاه بزرگ و مدرنی در کنارسیم نقاله تاسیس شده که در آن آسیاب های بزرگ و کوچك متعددی وجود دارد و سنك های عظیم بزرگ پس از گذشتن ازاین آسیابها بشکل شن و ماسه با سیمان مخلوط شده و پس از آزمایش های متعدد لابراتواری بانبار حمل منتقل میشود و از آنجا بوسیله سیم نقاله مستقیما بمحل کار منتقل‌میشود.علیحضرت همایونی از کلیه تاسیسات و عملیات ساختمانی و جاده سازی از نزدیك بدقت بازدید فرمودند و پس ازانجام بازدید مقامات ظهر بتهران مراجعت فرمودند مدعوین که هیئت دولت و اعضای کمیسیونهای سازمان برنامه مجلسین و نمایندگان مطبوعات‌بودند ناهار را در رستوران سد کرج‌صرف کرده و ساعت دو بعد از ظهر بشهر عزیمت نمودند خبرنگار ما ازفعالیت هائی که تاکنون در سد کرج انجام گرفته و همچنین عملیاتی که بعدا باید بعمل آید رپرتاژی تهیه نموده که در صفحه دهم چاپ شده‌است .

فرانسویان بطرفداران دوگل رای دادند

صفحه ۲۰

مرحله اول انتخابات فرانسه دیروز انجام و بشکست کمونیستها منجر شد

نتیجه قطعی انتخابات پارلمانی فرانسه روز یکشنبه آینده معلوم خواهد گردید

موریس تورز رهبر حزب‌کمونیست فرانسه در مرحله اول انتخابات شکست خورد- دراین مرحله کسانی‌که تعداد آراء آنها بیش ازنصف جمع کل رای دهندگان باشد ودرانتخاب بعدی آنهائی‌که اکثریت نسبی دارند انتخاب میشوند

دیروز برای اولین بار پس‌از تصویب قانون اساسی جدید و تشکیل جمهوری پنجم فرانسه در این کشورانتخابات پارلمانی‌صورت گرفت وهمانطور که پیش بینی می شد رای دهندگان بنفع طرفداران ژنرال شارل دوگل نخست وزیر فرانسه رای دادند .

بطوریکه رویتر از پاریس‌گزارش میدهد امیل‌بلتیه وزیر کشورفرانسه بمخبرین اظهار داشت که‌در این انتخابات قدرت و نفوذ ژنرال دوگل کاملا نمایان گردید و مردم فرانسه بطرفداران جدی دوگل رای دادند واز پشتیبانی مخالفین او خودداری کردند .

شکست کمونیستها

باوجود آنکه هنوز نتیجه نهائی انتخابات روشن نشده ولی معلوم

بقیه درصفحه سوم

سرمای بیسابقه در خرمشهر

در اهواز هم هوا بشدت سرد شده

گزارشهای رسیده ازخبرنگاران ما درشهرستانها حاکیست که‌هنوز در بعضی نقاط ریزش برف‌وباران ادامه دارد وهوا بشدت سردو طوفانی می‌باشد .

خبرنگار ما از خرمشهر گزارش میدهد .که‌هوای این شهر بشدت سرد شده بطوریکه کلیه مردم ببخاری‌ها پناه برده‌اند دربعضی ساعات روزباد میوزد وگردو خاك غلیظی شهررافرا میگیرد .سرمای آذر ماه امسال‌در خرمشهر طبق اظهار پیرمردان‌بیسابقه است .

اهواز هم سرد است

از اهواز خبرنگار ما اطلاع میدهد که‌بعداز ظهر روز یکشنبه هوای‌اهواز منقلب وطوفانی گردیده و بطور بیسابقه‌ای سرد شده است بطوریکه اغلب اهالی بعلت تغییر ناگهانی‌هوا دچار سرما خوردگی وگریپ‌میباشند.

ده درجه زیر صفر

خبرنگار ماازت محلات اطلاع میدهد که‌از ساعت ۹صبح روز شنبه هوای محلات نیز رو بسردی گذاشته‌بطوری که درحال حاضر میزان برودت هوا ۱۰ درجه زیر صفر است .

درجاده کرج اتوبوسی بایك کامیون تصادف‌کرد ودرنتیجه

۳ نفر مقتول و ۱۱ نفر مجروح شدند

ساعت ده ونیم دیشب در جاده‌کرج اتوبوس شماره ۱۹٤٦ که باعده‌ای مسافر از کرج بطرف تهران می‌آمد با کامیون شماره ۲٤۲۱۵ که در کنار جاده متوقف بود تصادف کرد ودرنتیجه سه‌نفر از مسافرین‌اتوبوس دردم جان‌سپردند وعده‌ای نیزمجروح شدند .

خبرنگار ما که‌در محل حادثه حاضر شده گزارش میدهد :

محل وقوع این حادثه دلخراش دربین کیلو متر۷ـ۸ جاده مخصوص کرج میباشد . بقرار تحقیقاتی که انجام شد کامیون کمپرسی شماره ۲٤۲۱۵ که محموله آن ذغال‌سنك بوده واز کرج بطرف تهران می‌آمد درمیان راه راننده کامیون بنام

بقیه در صفحه هیجدهم

نماینده ژنرال دوگل بحضور شاهنشاه شرفیاب شد

آقای مالرو درملاقات امروز بانخست وزیر

همانطوریکه درشماره دیروز اطلاع دادیم ،دیشب آقای علی‌اصغر حکمت وزیر امور خارجه ضیافتی بهشام بافتخار آقای «آندره مالرو» وزیر مشاور واطلاعات دولت فرانسه در کاخ وزارت امور خارجه دادند که‌در این مهمانی آقای نخست‌وزیر ،اعضای کابینه‌وگوردیپلماتیك حضورداشتند.

سرمیز شام آقای حکمت و وزیر مشاور فرانسه پیرامون بسط و توسعه مناسبات دوستی وروابط سیاسی وفرهنگی واقتصادی دوکشور نطقهائی ایراد کردند .

در ضیافت دیشب آقای «مالرو» با اکثرمقامات‌رسمی مذاکره‌وگفتگونمود.

ضمنا ازساعت پنج‌ونیم تاهفت ونیم بعدازظهر نیزازطرف آقای ابتهاج و بانو ضیافتی بافتخار آقای مالروبرپا شده‌بود که‌عده‌ای ازرجال‌ـسفیرکبیر فرانسه وروزنامه نگاران ونمایندگان بابانوانشان درآن شرکت داشتند .

بقیه‌درصفحه‌نوزدهم

راه‌آهن تخفیف نمیدهد

مهلت مقرر برای استفاده از نرخهای تخفیفی حمل کالا باراه‌آهن پایان یافت

امروز خبرنگار ما اطلاع حاصل کرد مهلت مقرر برای استفاده از نرخهای تخفیفی راه‌آهن جهت حمل کالاهای صادراتی وواردراتی پایان یافته‌است.

بطوریکه خوانندگان گرامی اطلاع دارند از اول مهرماه راه‌آهن دولتی ایران بمنظور تشویق صادر کنندگان و همچنین تسریع در حمل‌کالاهای وارداتی‌تخفیفی بین۲۵تا٤۰ در صد به‌نسبت نوع کالا باین شرح قائل گردید :

برای حمل کالاهای طبقه ۱و۲ طبق تعرفه راه‌آهن ٤۰ درصد کالاهای طبقه ۳ بمیزان ۳۵ درصد و طبقه‌های‌چهار وپنج ۲۵درصد از جلفا وتبریزبتهران وایستگاههای بعدی تهران همچنین برای حمل کلیه‌کالاهای موجود درجنوب وسیله راه آهن به سمت تهران و ایستگاه‌های شمالی نیز ۲۵ در صد تخفیف تاآخر آبانماه درنظر گرفته شد.

بهمین جهت ظرف دوماه اخیر میزان حمل ونقل کالا باراه‌آهن به‌نسبت قابل ملاحظه‌ای افزایش پیدا کرد وبازرگانان بااستفاده ازاین فرصت قسمت‌عمده کالای موجود دربنادر جنوبی ایران‌را بوسیله راه‌آهن بشهرهای مختلف واقع درمسیر راه‌آهن حمل کردند.

نیوزکرونیکل مینویسد :

عبدالکریم‌قاسم‌دربرابر کمونیستها تنهامانده‌است

اگر انگلستان سیاست واقع بینانه‌ای اتخاذ نکند تمام منافع خودرا درخلیج فارس وخاورمیانه از دست میدهد

لندن ـ رویتر ـ روزنامه نیوز کرونیکل در شماره امروز خود مینویسد: عراق کشوری است که درآنجاقدرت‌بسرعت‌بطرف کمونیستها متمایل میشود ودولت انگلستان را برحذر میدارد چنانچه‌یك‌سیاست واقع بینانه درباره خاور میانه‌اتخاذ نکند نفوذ سیاسی خودرا کاملا در این منطقه از دست میدهد .

سرمقاله این روزنامه‌که با تیتر «دردسر بیشتر» چاپ شده چنین ادامه میدهد :

«گزارش خبرنگار ما دربغداد‌که از بیروت مخابره‌شده تصویر مبهم وآشفته‌ای از عراق مجسم میسازد این گزارش مطبوعات عراق را به‌روزنامه « پراودا » ارگان حزب کمونیست شوروی تشبیه‌کرده و خاطرنشان میسازدکه مشاورات و فعالیتهای مقامات غربی تعطیل و برعکس کمونیسم بسرعت‌درطبقات پائین‌وکارگران‌مناطق‌نفت‌خیزشیوع میبابداین گزارش‌میگوید که‌سرتیپ قاسم دربرابر نفوذ روز افزون کمونیستها ، جوانان عراقی و یك میلیون اکراد این‌کشور بکلی‌تنها

بقیه در صفحه هفدهم

تقاضای مجازات اعدام

برای زنی که طفل شوهرش را خفه کرده بود

همانطور که چندی قبل باطلاع خوانندگان محترم رسید طفل ٤ ساله‌ای بنام‌علی صفائی براثر خفگی درآب‌درحوالی یوسف‌آباد درگذشت هنگام وقوع این حادثه زن پدرطفل بنام‌فاطمه نامنی در کلانتری‌یوسف آباد مورد بازجوئی قرار گرفت‌ولی چون دلایلی علیه وی بدست نیامد

بقیه درصفحهٔ نوزدهم

علی صفائی

طفلی که بدست نامادری خود خفه شد

گزارشی درباره شکست سیاست آمریکا درآسیا

کاولزیك روزنامه نویس آمریکائی مینویسد :

فزونی کمك‌نظامی برکمك‌اقتصادی‌آمریکا علت‌شکست‌سیاست‌آمریکادرآسیاست

مینیاپولیس- آسوشیتدپرس- جان کاولز مدیر روزنامه مینیاپولیس‌استار و تریبون که‌اخیرا ازسفر جنوب شرقی آسیا مراجعت نموده طی مقاله مفصلی اشتباهات سیاسی آمریکا را در طی سالهای اخیر در آسیا شرح داده است .

کاولز علت اشتباهات سیاسی‌مزبور را باین ترتیب بیا ن‌میکند .

۱ـ آمریکا بیشتر کمکهای خود را بکشورهای مزبور متوجه کمك‌نظامی نموده وکمکهای اقتصادی در درجه دوم اهمیت قرار داده شد ه‌است .

۲ـ آمریکا از معرفی صحیح‌سیاست خود درآسیا غفلت کرده و اینطور وانمود شده است‌که‌این‌کشور توجهی به‌صلح وآزادی وزندگی مرفه برای بیچارگان ومردم فقیر این‌کشور ها نداشته بلکه هدفش مبارزه با شوروی وباچین کمونیست میباشد .

کاولز مینویسد اغلب مردم‌آسیا معتقدند که تحت شرایط و اوضاع واحوال فعلی وباوجود فقر وبیسوادی دموکراسی نخواهد توانست موفقیتی بدست آورد واحتمال پیشرفت آن مبنی بروهم وخیال است .

کاولز پیشنهاد میکند که آمریکا بالاخره باید باسیاست کشور چین موافقت کند .

نویسنده مزبور سپس چنین‌میگوید آمریکا بعدا باید باقبول شدن چین کمونیست بعضویت‌سازمان ملل‌متحد موافقت نماید وبرای اینکه وضع‌فرمز مدت ۱۵ تا۲۰ سال تثبیت شود باید درآن جزیره تحت نظارت سازمان به آراء عمومی مراجعه شود . تا معلوم گردد آیا اهالی آنجا مایل به حفظ استقلال خویش بوده و یا قصد

بقیه در صفحه چهارم

یك مقام عالیرتبه سازمان برنامه میگوید :

سازمان برنامه نمیتواند برای لوله‌کشی تهران کمك کند

تکمیل شبکه لوله‌کشی تهران بزرك دویست میلیون تومان خرج دارد وسازمان برنامه نمیتواند نصف این مبلغ را بپردازد- برای تامین مخارج لوله‌کشی اطراف تهران باید فکر دیگری کرد

سازمان برنامه موجودی اعتبارات شهر سازی خودرا بعدازکسرتعهداتی که‌در مقابل شهر های مختلف بعهده گرفته تاپایان هفته تعیین می نماید .

امروز یکی از مقامات عالی رتبه سازمان برنامه به خبر نگار ماگفت طی مطالعاتی که تاکنون صورت گرفته تصور نمی رود سازمان‌برنامه بتواند نیمی از هزینه لوله کشی تهران بزرك را تامین نماید زیرا لوله کشی این نواحی در حدود دویست میلیون تومان خرج داردکه اگر سازمان بخواهد پنجاه درصد آن را بپردازد بالغ بر صد میلیون تومان خواهد بود وتامین یك‌چنین اعتباری ازمحل اعتبارات شهر سازی برای سازمان برنامه مقدور نیست ولی سازمان برای تامین آب‌مشروب شهر های حومه تهران میتواندکمك های کوچکی بنماید تا با حفر چاه عمیق وغیره آب مشروب موردنیاز این شهرها موقتا تامین شود .

وی‌در مورد امکان استفاده ازوامی که‌برای شهر سازی از صندوق وام های‌عمرانی‌امریکاگرفته‌میشودافزودکه این وام برای تامین کسری هزینه اجرای طرحهای مختلف دریافت می شود و طرح هائی که این وام به مصرف اجرای آنها خواهد رسید قبلا تصویب شده است . وطرح‌لوله کشی تهران بزرك‌نیز جزواینطرح‌ها نمی باشد بنابراین استفاده از محل وام عملی بنظر نمی رسد لذا برای لوله کشی شهر های اطراف تهران که جزو نقشه تهران بزرك میباشد باید فکر دیگری بشود .

نام«شهکویه» تبدیل به«شهکویه» گردید

دیروز اسناد مالکیت خانه‌های ساخته شده درشهکویه ازطرف هیئت اعزامی شیروخورشید سرخ برعایا واگذار شد

بفرمان شاهنشاه روز شنبه هیئتی مرکب از آقایان ابراهیم حکیمی(حکیم الملك) محسن صدر «صدرالاشراف» سپهبد اقاولی اعضای هیئت مدیره شیر وخورشید سرخ مرکزی و دکتر خطیبی مدیر عامل‌که‌ازطرف‌والاحضرت شاهدخت شمس پهلوی ریاست‌عالیه جمعیت ماموریت یافته بودند برای واگذاری اسناد عرصه واعیان خانه‌های ساخته شده ازطرف شیر وخورشید سرخ در دهکده شهکویه برعایای آسیب دیده آن‌محل بمحلات عزیمت کردند.

آقای روحانی مدیر کل عمران و عده‌ای از مهندسین آن بنگاه نیز بمعیت هیئت اعزامی شیر و خورشید سرخ حرکت نمودند .

بقیه در صفحه بیستم

«دارو با قیمت جدید»

داروخانه‌ها ودواروئیهای محترم کشور- بدینوسیله اخطار میشود که داروهای ساخت

کارخانه‌جات ا. موك وکنول آلمان

مورد نمایندگی شرکت اندوچ بامسئولیت محدود را تاآخردی ماه ۱۳۳۷ درمحل خود شرکت واقع درتهران خیابان خیام پاساژ امیرسلیمانی باقیمت جدید محاسبه برچسب قیمت بامهر جدید درروی داروهای ارسالی تعویض وتفاوت قیمت تقدیم میگردد خواهشمند است ازارسال داروهائی که بسته‌بندی آنها خراب ونامرتب ومخدوش باشد خودداری‌فرمائید

شرکت زمزم

PEPSI-COLA

پپسی کولا

جنوب شهر

در سینماهای متروپل- اسکار- زهره - فردوسی

آ-۳۰۷۹۸

چای جهان

۲۵۲ زرینگان ـ سعادتمندان ـ دیلمان ـ تهران‌نو ـ نیروی‌زمینی ـ ۱۵۱ ـ فارس‌نشان ـ مهرنشان

داد معشوقه بعاشق پیغام...

که اگر راست میگوئی ومرا دوست داری، یك بلیط سه تومانی اعانه ملی برایم بخر، تاپس ازبردن صد هزارتومان جایزه، میان‌سروهمسر بداشتن عاشقی مثل‌توافتخارکنم...

آ-۳۰۷۸۸ «بنگاه بخت آزمائی ملی»

بزودی افتتاح سینما آسیا چهارراه شاه

نامه بازرگانان وشرکتهای چای

درموضوع تثبیت چای داخلی

درصفحه ۱۹ چاپ شده است

جریان روز

جلوگیری از گدائی..

بیش‌از یك‌ماه است که‌موضوع‌جمع آوری گدایان مورد توجه قرار گرفته وماموربن مربوطه متکدیان‌را درشهر تهران دستگیر وبه‌امین‌آباد ویااردوی کار کرج روانه میدارند .

بقرار اطلاع عده‌ای از این گداهارا در امین آباد نگهداری میکنند و گروهی‌دیگررا نیز ظاهرا درساختمان تیمارستان جدید که‌در کرج بنا میشود بکار میگمارند .

البته فکر جمع آوری گداهاوزدودن لکه‌های ننك اجتماع بسیار پسندیده است وتصمیم بکار گماردن آنان‌نیز یگانه راه حل نهائی مسئله میباشد. ولی صحبت برسر این است که‌آیا این عمل دولت دنباله اقداماتی‌است که‌همه‌ساله دراین زمینه بعمل‌میامد، ویااینکه یك عمل اساسی وهمیشگی است ؟

بطوریکه همه بخاطر داریم هرسال بافرا رسیدن فصل زمستان صاحبان فلوپ رئوف ازدیدن مناظر دلخراش گداهای لختو عور تهران بصدادر آمده واز دولت ومؤسسات عمومی خواستار می‌شدند که‌فکری بحال‌گدا ها بشود .دولت هم طبق معمول از محل اعتباری که‌برای این‌کارداشته ودارد اقدام به‌تهیه مقدمات کارنموده وباانجام یك وظیفه بصورت فصلی‌و موسمی ازهیجان احساسات عامه جلوگیری بعمل می‌آورد .

معمولاوزارت کشور به استانداران وفرمانداران وبخشداران دستورمیداد نه‌در تمام نقاط کشور اقدام به نگهداری گدایان ومستمندان نموده واین وظیفه موسمی‌را انجام دهند .

نحوه کار درشهرستانها هم باین ترتیب بود که‌از محل اعتبار مزبور یك حمام یامسجدی‌را برای نگهداری مستمندان اجاره میکردند وبا فراهم آوردن وسایل گرم شدن محلی‌بوجود می‌آوردند که‌گدایان هرمحل شبهای سرد زمستان‌را در آنجا بگذرانند و از گزند سرما در امان باشند .

البته این کار باین صورت فیصله می‌پذیرفت که متکدیان روزها به گدائی میپرداختند وشبها درگرمخانه بسرمی‌بردند .پرواضح است که‌با سپری شدن‌سرمای‌زمستان که‌انگیزه واقعی ایجاد گرمخانه بود مسئله نگهداری وجمع‌آوری گدایان هم خود بخود منتفی می‌شد ویکبار دیگرگداها درهوای‌آزاد بهارو تابستان بشغل‌ننگین خود ادامه میدادند .

البته این چاره قطعی کار نبوده و نیست بلکه اگر درست تعبیر کنیم باید تصدیق نمود که‌آن نحوه کار وسیله‌ای‌برای امکان ادامه‌گدائی‌برای متکدیان بودو بس .وحال آنکه‌مسئله این نیست که‌از گداها در فصول سخت وطاقت فرسا نگهداری شده‌و باین ترتیب گدائی‌را یکی‌از مشاغل رسمی اجتماع بشناسیم !

سخن براین است که باید گدائی موقوف شود .باید ازیك طرف در جامعه شرایطی بوجود بیاید که اصولا افرادی ناچار بگدائی نشوند. از طرف دیگرباید مراقبت شودکه از تنبلی وتن پروری افرادی که علیرغم وجود شرایط کاروفعالیت شغل گدائی راانتخاب‌میکنند‌جلوگیری بعمل آید .

بدون شك درمیان افرادی‌که‌درتمام کشور گدائی میکنند ، عده کثیری قدرت کار کردن دارند و میتوانند درکارهای ساختمانی ، کشاورزی ، کارهای خانگی ، خدمات‌شخصی و عمومی وامثال آنها بکارمشغول‌شوند. که‌بدون معطلی بایدبابررسی‌دراوضاع احوال آنان ، محل کاری‌برایشان‌تامین نموده وباآجرای‌مقررات شدیدی هم نظارت نمود که نه‌از کار فرار کنند و نه مرتکب خلاف‌های اجتماعی شوند.

البته افرادی نیز وجود دارند که‌واقعا علیل وناتوان بوده و قادر بانجام هیچگونه کار نیستند . که اجتماع شرعا وعرفا مجبور به‌نگهداری از آنها می‌باشد

اگر دولت اعتباری برای نگهداری متکدیان دارد باید آنرا بوضع‌صحیحی فقط مصروف پذیرائی و نگهداری از این گروه گدایان بیمار وعجزه‌کند . همچنین اگرافراد خیرونیکوکارقصد کمك به‌مستمندان داشته‌باشند بهتر آن است که‌آنرا به حساب مخصوصی در اختیاربنگاههای‌خیریه‌ویاموسسه‌ای که‌بخصوص مسئول‌انجام‌این‌ماموریت اجتماعی میشودبگذارند تا بطورصحیح ومنظم بمصرف واقعی آن برسد

طبق اطلاعاتی که‌دردست است‌تعداد گداهای باصطلاح حرفه‌ای آنقدر نیست که‌حل این مسئله بصورت یکی از معضلات خودنمائی کند . بلکه‌تعداد زیادی ازاین افراد نیز گداهای فصلی وموسمی هستند‌که‌درمحل‌های‌خودشان بخوبی شناخته شده‌اند وبه‌آسانی میتوان ازآنها جلوگیری کرد .

بهرصورت‌ما معتقدیم که تکدانی‌باید موقوف شود . و تشکیل اردوگاه کار کرج یاجای دیگر هم اگر بوعی چاره منطقی باشد راه حل قطعی وهمیشگی نخواهد بود . باید ازگداها اعاده حیثیت کرد وبرای آنهائی که‌قدرت‌کار دارند برای همیشه کار پیدا نمود و بقیه رانیز که‌عجزموناتوان‌هستند‌برای همیشه نگهداری کرد .

ترس جنك

علائمی که‌از اختلاف‌نظر بین دول غرب درزمینه نحوه حفظ برلین غربی پیدا شده‌است .هنوز نمیتواندبعنوان شکاف تلقی شود. زیرا از همه چیز گذشته روسها هنوز دست باقدامی نزده‌اند ومسئله از صورت جنك اعصاب خارج نشده است . منتها اگر صحت داشته باشد که در همین مرحله‌بین انگلستان و سایر متحدین غربی آن اختلاف عقیده جدی‌بوجود آمده ، میتوان گفت که خروشچف‌در منظور اولیه خود کامیاب شده ودنیای غرب رابمعنای واقعی از حالت‌توازن خارج کرده‌است .

انگلیسها ظاهرا مثل همیشه نقش عامل منفی ونقطه ضعف را در هر جاکه خطر جدی تصادم باشوروی‌پیش آیدبرعهده گرفته‌اند. افکار عمومی انگلستان در واقع ازلحاظ وحشت از جنك درسراسر دنیا کمتر نظیر دارد وسیاست آن کشور نیز قویا تحت تاثیر این وحشت افکار عمومی است .

یك نظر به‌سیاست انگلستان در سالهای پس‌از جنك ثابت میکند که فقط وقتی‌پای قبیله مانومانو ، یا ملیون قبرس، یاامام عمان وامام یمن وحداکثر جمهوری مصر در کارباشد قوای امپراتوری از خود تصمیم‌راسخ نشان میدهد. درسایر مواردانگلیس ها بقول خودشان هرگز راضی‌نیستند بخاطر دیگران بکشتن داده شوند.

اگر چنین نظری بر سیاست غرب تسلط یابد، شوروی و چین‌بسهولت خواهند توانست نه‌تنها کموی وبرلین بلکه سراسر جهان رافرا گیرند و درآنصورت برسمیت شناساندن رژیم دست نشانده آلمان شرقی یکی از کمترین موفقیتهای دیپلماسی‌شوروی خواهد بود.

شاید اقدام شوروی خواه ناخواه راهی برای حل بن‌بست مشکل آلمان باز کند .اما در هرصورت اساس سیاست غرب رابایدایستادگی و عزم راسخ تشکیل دهد. افکارعمومی در هیچ جای‌جهان- از جمله شوروی- خواهان جنك نیست . ازاینرو باید برای همیشه به‌دوران استفاده از ترس جنك‌برای پیش‌بردن مقاصد سیاسی خاتمه داده شود.

بروز نقطه‌های ضعف در جبهه‌غرب بیش ازهرچیز دیگری مشوق‌کرملین در ادامه سیاست تعرضی است .وقتی روشها می‌بینند باهراقدام تهدیدآمیز خود یابه‌نتیجه‌میرسند ویا لااقل در اردوی مقابل خود تخم بیم وهراس و آشفتگی میپاشند. چرا هر روز منطقه جدیدی از جهان‌را برای ایجاد بحران انتخاب نکنند ؟

درلحظه حاضر عوامل بدبینی به موقعیت غرب چندان زیاد نیست . این اولین بارنیست که‌جامعه آتلانتیك برسر موضوعی دچار اختلاف میشود واولین بارهم نخواهد بود که راهی از میان‌این‌اختلافات یافته شود . با اینهمه آلمانها بی‌تردید از این‌حوادث نتیجه میگیرند که‌در تحلیل آخری‌خود آنها هستند که‌باید در پی حل‌مسائل خود برآیند.

اتحاد آتلانتیك وجامعه بزرك غربی در جای‌خود محفوظ است . ولی وقتی پای موجودیت ملتی بمیان می‌آیدهیچ کس بجز افراد آن ملت مایل‌بفداکاری نیست .

اگر درسیاست آدنائر نقطه ضعفی وجود داشته باشد جز آن نیست که بیش‌از حد همه حسابهای خودرابغرب متکی ساخته است. وی‌انتظار دارد در عرصه سیاست های بزرك وحدت آلمان را بدست آورد و حال آنکه قسمت مهمی از این کار به‌خود آلمانها ارتباط دارد. اگر در کفه خروشچف گوشه‌ای از حقیقت وجود داشته باشد جزاین نیست که‌وحدت آلمان امری مربوط به‌خود آلمانها است .

شك نیست که مقصود او از این سخن درواقع نفی وحدت آلمان است. اما نمی‌توان این عامل‌رانیز بکلی از مسئله کنار گذاشت .

امادراین لحظه که مسئله آلمان بیش ازهر وقت دیگر به گرداب سیاستهای بزرك افتاده آلمانها راهی بجز آن ندارند که بهر ترتیب‌متحدین غربی را وادار به‌ایستادگی‌کنند.وزنه آلمان غربی درجامعه آتلانتیك آنقدر سنگین هست که چنین منظوری حاصل شود وآدنائر میتواند در رتبه اول بر آمریکا و فرانسه متکی باشد.

مسافرت پس‌فردای دوگل به بن فرصت مناسبی برای نمایش وحدت و تصمیم غرب درمسئله برلین و هر مسئله دیگر است وبیشك چنین نمایشی چه‌در اردوی مخالف و چه در داخله جامعه آتلانتیك بر ارواح متزلزل تاثیر خواهد کرد . وشاید انگلیسها بهتر از گذشته دریابند که روابط قدیمی آنها را بااروپای غربی چه خطر عظیمی تهدید میکند و چگونه دارند مجزا ومنفرد میشوند .

محصول جدید مانتو امسال جنرال‌مد

گل چینی از مدلهای جدید جهان

مانتو برای بانوان

مدل الیزه از فرانسه

مدل تیسو از انگلستان

مدل ونیز از ایتالیا

از ۲۴۰۰ تا ۳۹۰۰ ریال

«مانتو برای دخترخانمها»

از پارچه مخصوص صد درصد کرك

«استرالیا»

لطیف وگرم وبسیار بادوام

۴ ساله تا ۱۶ ساله

از ۵۵۰ تا ۲۱۰۰ ریال

ساعات کار: روزهای هفته از ساعت ۸٫۵ صبح تا ۸ بعدازظهر یکسره وروزهای جمعه از ۸٫۵ صبح تا نیم بعد از ظهر

جنرال مد

خیابان سعدی و کوچه برلن

آ-۳۰۷۷۰

نظربآنکه روز سه‌شنبه ۴آذر ۱۳۳۷ (فردا) مصادف با چهارمین سال درگذشت فرزند ناکام ستوان یکم **سیدمهدی امام قیس** افسر سابق لشگر ۲ زرهی‌میباشد لذا باطلاع اقوام ودوستان میرسانم که مجلس یادبودی در روز مذکور در مقبره آن ناکام واقع در امامزاده عبدالله از سه تاپنج بعدازظهر برپاست . **نزهت‌درگاهی**

آ-۲۰۴۲۹

بانهایت تاسف خانواده‌های **بازرگان -شاکرین -حکیمی مخزنی -شکوهی -فرشچی -مدنی -حقیقی -فولادور- اتفاق وعطائی** فوت ناگهانی **بانو منیرالسادات بازرگان** متعلقه مرحوم حسن بازرگان ووالده آقایان منصوربازرگان وعلی بازرگان راباطلاع اقوام ودوستان میرساند مجلس ختم مردانه آنمرحومه روز سه‌شنبه چهارم آذرماه از ساعت‌سه‌تاپنج‌بعدازظهر درمسجد مجد وختم زنانه در روز دوشنبه سوم آذرماه ازساعت سه بعدازظهر درمنزل آنمرحومه واقع در تجریش خیابان پهلوی انتهای کوچه برهان منعقد خواهد بود . آ-۲۰۴۲۵

بعموم بازماندگان آنمرحومه مصیبت‌وارده را تسلیت‌میدهیم

مراسم یادبود سال فوت شادروان اسدالله خورسند **صفائی** روز سه شنبه ۴آذر ۳۷ از ساعت۳ تا۴ بعداز ظهر در سرمزار آن مرحوم در آرامگاه ظهیرالدوله شمیران برگزار خواهد شد .دوستان وآشنایان باحضور خود روح آن مرحوم را شاد خواهندفرمود .

۱-۲ آ-۲۰۲۴۷ **خانواده خورسند صفائی**

بدینوسیله فوت نابهنگام **بانو بتول نادری** راباطلاع اقوام ودوستان میرساند مجلس ختم‌آنمرحومه روز سه‌شنبه۴ آذرماه جاری از ساعت ۲الی ۵بعدازظهر در مسجد ارك منعقد است .

محمود نادری -اسماعیل نادری -حسن‌اصلان‌بیگی - حاج علی‌نادری - عباس آذرفر -سرهنك علی مطلوب - حاج مصطفی مقدم-اکبر دخانچی -حاج‌علی‌بابا اسفندیاری هادی طهرانیان -حاج غلامحسین نادری - حاج صادق طهرانچی -حاج عباس خوشنویس آ-۲۰۴۴۵

بعموم بازماندگان آنمرحومه مصیبت‌وارده را تسلیت‌میدهیم

بمناسبت فوت مرحوم جوان ناکام **یدالله خواجه‌ای** پسر حاجی حسن خواجه‌ای برادر آقایان محمدعلی -محمدتقی- سیف‌الله خواجه‌ای مجلس ترحیم در روز سه شنبه از ساعت ۹الی ۱۱درمسجد لاله‌زار منعقد خواهد شد .

میرزا عباس‌قلی‌دلکش -فتوره‌چیلر -زرین‌فر- یوسف زاده -سمرقندی -خواجه‌ای آ-۲۰۴۰۷

بعموم بازماندگان آنمرحوم تسلیت میدهیم

بانهایت تاسف درگذشت‌مرحومه مغفوره **بانوشمس‌الحاجیه مقیمی** خواهر همسر خودرا دررشت باطلاع اقوام‌ودوستان میرساند مجلس تذکر زنانه در روز سه‌شنبه ۴آذر از ساعت ۳الی ۵بعدازظهر در منزل اینجانب واقع درامیریه خیابان میامی برگذار می‌باشد **حسن‌درگاهی**

بعموم بازماندگان آنمرحومه تسلیت میدهیم آ-۲۰۴۵۱

وزارت دادگستری در گذشت مرحوم **صالح روائی‌بازپرس دادسرای دیوان کیفر** راکه از قضات عالیرتبه و صدیق وخدمتگذار بودند باطلاع عموم آقایان قضات وکارمندان دادگستری میرساند مجلس ترحیم‌درروز چهارشنبه پنجم آذرماه از ساعت ۱۰تا۱۲ در مسجدمجد منعقد خواهدبود.

۱-۲ آ-۲۰۴۷۹ **وزیر دادگستری**

بانهایت تاثر وتاسف فوت نابهنگام مرحوم **صالح روائی** بازپرس دیوانکیفر (فرزند مرحوم ناصر دفتر خلخالی) راباطلاع دوستان وآشنایان میرساند مجلس ترحیم روز چهارشنبه پنجم آذرماه ازساعت ۱۰الی ۱۲ صبح در مسجد مجد منعقد وختم زنانه بعدازظهر روز سه شنبه چهارم آذرماه در منزل آنمرحوم واقع در خیابان صبای شمالی جنب کوچه سروش برگذار خواهد شد .

الاحقر سیدمحمد امامی خلخالی -سید حمدالله ذکائی - مهندس اصغر روائی -هرمزروائی -پرویز روائی -البرز روائی -دکتر سام روائی -هوشنك روائی -اورنك روائی- عبدالمحمد روائی -اقبال روائی -هاشم بابپوردی - محمد رحیم شایگان -سیف‌الله نثاری -نصرت‌الله نثاری- سرهنك عرفانی -سرهنك بابپودی-افخم ذکائی -ساسان پورکافی -مهندس جعفر اسماعیل زاده -مهندس اورنك ذکائی -جمال ملکوتی -کریم خسروی -سید علی اکبر طهوری -سید مهدی عابدی -دکتر عمران بختیاری - سیروس صباحی -سید مهدی ساجدی -مهندس مهدی اسماعیل زاده -مهندس درخوش -مهندس عباسیان - غفوری

۱-۲

مرحوم صالح روائی از قضات شریف وپاك دادگستری بود مافوت آنمرحوم رابعموم قضات وخانواده محترم روائی تسلیت میگوئیم .

باکمال تاثر فوت مرحومه **بانو سکینه پروسکی** مادرآقای محمود فتوحی راباطلاع فامیل وکلیه دوستان و آشنایان میرساند مجلس ختم مردانه روز سه‌شنبه چهارم آذرماه از ساعت ۳الی ۵بعدازظهر در مسجد بنی‌هاشمی واقع‌در خیابان گرگان ومجلس ختم زنانه همان روز از صبح در منزل شخصی واقع در خیابان ری کوی صحت کوچه باغ درب‌چهارم منعقد خواهد بود .

سیف‌الله مهرابی .سرهنك بهرام حسین فروتن .مهندس محبی .فتوحی نژاد .ظهیرالدینی .پدرام .سروان پروسکی. اشراقی .عمادی .مرتضوی .دکتر علوی .نصری .رحیمی.

بعموم بازماندگان آنمرحومه‌مصیبت وارده‌راتسلیت‌میدهیم

بمناسبت شب هفت درگذشت جوان ناکام **شهید عباس شهبازی** روز سه شنبه چهارم آذرماه از ساعت ۲الی ۵ بعدازظهر در مزار فقید سعید واقع در امامزاده عبدالله برپا است مراتب بدینوسیله باستحضار کلیه دوستان و آشنایان میرساند باتشریف فرمائی خود روح‌آنمرحوم را شاد فرمایند .

آ-۲۰۴۹۱ **خانواده شهبازی کاشانی**

مجالس سوگواری

بمناسبت ایام فاطمیه ومعمول سنوات قبل از سه‌شنبه ۱۳ج۱ تاجمعه عصرها در منزل مجلس توسلی منعقد است

الاحقر محمد شریف‌امامی

بمناسبت ایام سوگواری‌حضرت‌صدیقه‌علیهاسلام طبق‌معمول سنواتی مجلس‌سوگواری روزسه‌شنبه۱۳جمادی الاول از ساعت ۹ صبح الی ۱۲ در مسجد اردبیلی‌ها گلوبندك منعقد می‌باشد . امید است علاقمندان شرکت فرمایند .

الاحقرحاجی‌سید علی‌اصغر خوئی - الاحقر حاجی سید عبدالکریم انواری - سید حسین خالصی -حاجی مجدالواعظین -سید یونس‌خالصی- حاجی میرزاعلی آقارجائی -هیئت مسجد اردبیلیها .

آ-۲۰۴۳۱

بمناسبت سوگواری ملکه انبیاء حضرت زهرا صلوات‌ا علیها از شب ۱۳ تاده شب در منزل حضرت آیت ... آقای زنجانی امام جماعت ومدرس مدرسه معیر مجلس عزا منعقد میباشد

از علماء عظام وبرادران دینی دعوت میشود که ازطرف اهالی مسجد معیر از اشعار دلنشین جناب آقای بهاری استفاده فرمایند .

دکتر خلیل ضیائی

از مسافرت اروپا مراجعت ودر محل سابق از بیماران محترم پذیرائی میکند.

نشانی: خیابان فردوسی مقابل خیابان کوشك اوقات پذیرائی ازساعت ٤تا۷ بعداز ظهر باتعیین وقت قبلی

آ-۲۹۷۶۲ ۱-۶

دکتر نصراله نظام

ازمسافرت اروپا مراجعت وهمه روزه عصرها بیمار می‌پذیرد.

میدان بهارستان اول‌نظامیه تلفن ۳۲۸۲۵

آ-۲۰۰۹۷ ۳-۱

اعلام

چندی پیش مطالبی درباره نوشته های اینجانب نوشته‌شده بود که پاسخ متناسب به آن داده شد .

دراینجا می‌گویم که دیگرپاسخی باینگونه نوشته‌ها نخواهم داد .

یوسف ایزدی

آ-۲۰۴۱۱

کلاس آلمانی آموزشگاه سوکیاس

تحت نظر آقای منوچهر گلابی دیپلمه آلمان

تشکیل‌شد . برای کلاسهای جدید ثبت نام میشود .

ترجمه مدارك تحصیلی و تقاضای پذیرش توسط آقای دکتر پرویزی .

نشانی خیابان نادری کوچه شیروانی

۱-۳ آ-۲۰۱۸۹

کلیات اشعار فارسی وموش گربه

شیخ بهائی

باتصحیح ومقدمه وپیوست بقلم **مهدی توحیدی پور**

منتشر شد - کتابفروشی سعدی مسجد سلطانی

۱-۲ آ-۳۰۳۸۲

بانهایت تاسف درگذشت شادروان **صغری نافعی** همشیره آقای علی نقی نافعی راباطلاع دوستان واقوام گرام میرساند هزینه ختم مردانه بنا بروصیت آن‌مرحومه بمصرف امور خیریه خواهد رسید مجلس ختم زنانه از ساعت۳ بعدازظهر روز چهارشنبه ۵ماه جاری در منزل علی نقی نافعی خیابان ژاله کوچه هما جنب مدرسه امریکائی منعقد خواهد بود .

علی‌نقی نافعی -حسن نافعی -سرگرد مرتضی نافعی - محمد نافعی -محمود نافعی -هوشنك نافعی -امیر نافعی- منوچهر نافعی -حسن شادباش آ-۲۰۴۴۹

بعموم بازماندگان آنمرحومه تسلیت میدهیم .

بمناسبت شب هفت درگذشت مرحوم‌مغفور **حاج عباس توکلی طاب‌ثراه** درمشهد مقدس از طرف آشنایان و دوستان آن مرحوم مجلس یادبودی در روز چهارشنبه ۵آذرماه ۱۳۳۷ از ساعت ۳تاه بعدازظهر در مسجد **ارگ** برپا است باشرکت خود روح آن مرحوم راشاد فرمائید

حاج‌محمد آقازاده -حاج هادی قیاسی -حاج سید احمد مصطفوی -حاج حسین ناجی -جمال‌الدین قطب- حاج حسن ریسمانچی-حاج عباسعلی اسلامی -محمد علی قیاسی -حاج احمد خواجوی - حاج‌حسن صیرفی حاج حسین شیرازی

۱-۲ آ-۲۰۵۱۵

خانواده‌های گل‌پور -زکیخانی -مقدسیان -گل‌بو - کاشانی -صادقیان -شادروان - نوذری - رئیسی نیا

بانهایت تاسف وتاثر درگذشت **کربلائی میرزاقلی‌زکیخانی** راباطلاع فامیل ودوستان میرساند مجلس ختم مردانه روز سه‌شنبه چهارم آذرماه ازساعت ۳تاه بعدازظهر در مسجد توتونچی واقع در خیابان غفاری ومجلس‌ختم‌زنانه در همان روز وهمان ساعت درمنزل اخوی آنمرحوم واقع در خیابان امیریه ایستگاه دلبخواه کوچه نجم‌آبادی کاشی شماره ۱۵منعقد میباشد .

آ-۲۰۴۹۹ **گل‌پور- زکیخانی**

ببازماندگان آنمرحوم تسلیت میدهیم .

اتحادیه صنف عکاس باکمال تاسف فوت **آقای ماشاءالله فوتوگرافی** رئیس اسبق اتحادیه را باطلاع عموم همکاران محترم میرساند مجلس ترحیم آنمرحوم روز سه شنبه ۴ر۹ر۳۷ از ساعت ۹تا۱۱ صبح در مسجد سلیمی واقع درخیابان ناصرخسرو مقابل کاخ دارائی از طرف اتحادیه صنف عکاس برقرار خواهد بود

رئیس اتحادیه صنف عکاس -هوشمند ضرغام

آ-۲۰۵۲۳

بقیه آگهی‌های ترحیم وتسلیت درصفحات سیزدهم و هفدهم چاپ شده است

بااتحاد غنا وگینه هسته مرکزی دولت متحده آفریقای غربی تشکیل شد

غنا باکشورهای مشترك المنافع وگینه بافرانسه همچنان رابطه خواهند داشت

اکرا ـ خبرگزاری فرانسه ـ دیروز سکوتور نخست‌وزیر گینه ونکرومه نخست وزیر کشور غنا اعلامیه‌ای‌را امضاء کردند که‌بموجب آن دوکشور مزبور اولین«هسته‌دول متحده‌افریقای غربی»را بوجود میآورند .موافقتنامه مزبور پس‌از تصویب مجلسین دو کشور بمورد اجرا گذاشته خواهد شد .

بموجب اعلامیه صادره دوکشور مزبور دارای پرچم واحدی‌بوده و قانون اساسی جهت وحدت دودولت بزودی تدوین خواهد شد .

دراعلامیه خاطر نشان شده‌که‌ایجاد دول متحده افریقای غربی به‌رابطه غنا وکشورهای مشترك‌المنافع و همچنین گینه فرانسه لطمه‌ای وارد نخواهد ساخت .

دراعلامیه دیگری گفته شده‌که‌دولت غنا پس‌از تصویب مجلس اعتباری معادل ده‌میلیون لیره غنا دراختیار دولت گینه قرار داده واز هرنوع کمك فنی ومالی نسبت به‌آن دولت کوتاهی نخواهد کرد .باید درنظر داشت که‌غنا وگینه مانند مصرو سوریه دارای مرز مشترك نیستند.

درلندن سخنگوی دفتر روابط با کشورهای مشترك‌المنافع دیروزاعلام نمود :کمیسر عالی انگلستان وسایر کشورهای مشترك‌المنافع ازدیروز مشغول بررسی وحدت بین گینه و غنا میباشند .

درانگلستان هنوز رسما وحدت‌دو دولت غنا وگینه اعلام نشده‌است .

گفته میشود که‌وحدت دوکشورمزبور مسائل جدیدرا دررابطه دوکشور مزبور بافرانسه‌وکشور های‌مشترك‌المنافع بوجود خواهد آورد .چنانچه غنابعضویت خوددرکشورهای‌مشترك‌المنافع ادامه دهد مسئله عضویت گینه‌نیز مطرح خواهد شد .وعضویت گینه‌را جلسه عمومی کشور هـای مشترك‌المنافع باید تصویب کند .

این تلفن بدون برق کار میکند

مسکو ـ مهندسین شوروی تلفنی ساخته‌اند که میتواند بدون داشتن نیروی برق ازخارج کارکند .

میکروفون این‌دستگاه از ماده سفالین مخصوصی ساخته شده‌که دارای خاصیت پر ارزشی است ومیتواند بارالکتریکی مختلف را در سالهای طولانی ذخیره و حفظ نماید این میکروفون از لحاظ صافی صدای‌گفتار ها و پخش آن در فاصله های دور کاملترین نوع میکروفون است ومیتواند در شرایط جوی مختلف کار کند یعنی شرایط مکانیکی و حرارتی درآن بکلی بی تاثیر است .

مردم فرانسه

بقیه از صفحه اول

است که کمونیستها دراین انتخابات شکست فاحش خواهند خورد .

فراکسیون حزب کمونیست در پارلمان های بعداز جنك فرانسه بزرگترین فراکسیون را نسبت به فراکسیون احزاب دیگر تشکیل میداده ولی در پارلمان آینده کمونیستها قدرتی نخواهند داشت زیرا که‌در رفراندم ۲۸ سپتامبر نیز که نسبت بقانون اساسی جدید فرانسه رای گرفته شد کمونیستها باوجود مخالفت شدید بااین قانون نتوانستند از تصویب آن جلوگیری کنند .

مطلعین اظهار میدارند که در انتخابات دیروز نسبت بانتخابات سال ۱۹۵۶ از تعداد رای دهندگان بکاندیداهای حزب‌کمونیست‌متجاوز ازدو میلیون‌نفر کاسته‌شده و در انتخابات دیروز در حدودسه‌میلیون نفر ازرای‌دهندگان بکمونیستهارای دادند .

وزیران دوگل

در همان ساعات اول قرائت آراء معلوم شد که شش تن از وزیران کابینه ژنرال دوگل بنمایندگی پارلمان انتخاب گردیده‌اند . این شش نفر عبارتند از : ژاك‌سوستل، لوئی‌ژاکینو ، آنتوان پینه، روبر بورون ، ماکس‌لوژون، پیر فلیملن ، روبر شومان و رنه‌پلون دونفر از نخست‌وزیران‌سابق فرانسه‌هستند که هنگام قرائت آراء معلوم شد که بنمایندگی پارلمان انتخاب شده‌اند.

اما مندس‌فرانس نخست‌وزیر سابق فرانسه که بشدت با ژنرال دوگل و قانون اساسی او مخالفت میکرد در ین‌انتخابات شکست‌خورد.پس‌ازاعلام نتیجه مندس فرانس‌بمخبرین‌جراید اظهارداشت که از این امر کاملا متعجب میباشد .

پنج نخست‌وزیر دیگر

پنج‌تن دیگر از نخست‌وزیران سابق فرانسه نیز در انتخابات‌دیروز شکست خوردند و آنها عبارتند از:پل‌ریز .اوکارنورو.ادواردداالادیه فلیکس گایار و گی‌موله .

انتخابات دومرحله‌ای

باید دانست که‌بموجب‌قانون‌اساسی جدید فرانسه انتخابات‌نمایندگان پارلمان فرانسه‌دارای‌دومرحله‌میباشد باین معنی که درمرحله‌اول که دیروز انجام شد تنها کسانی به نمایندگی مجالس مقننه‌انتخاب شدند که درهریك از حوزه‌های انتخابیه خود بیش از نصف آراء بنام آنها بود .مرحله دوم انتخابات فرانسه روز یکشنبه آینده صورت خواهد گرفت و دراین انتخابات کسانی که نسبت بدیگران رای زیادتری داشته‌باشند بطور قطع بنمایندگی‌انتخاب میشوند . بعبارت دیگر انتخابات در مرحله اول با اکثریت مطلق و درمرحله دوم‌با اکثریت نسبی است .

بنابراین کسانیکه در مرحله اول نتوانسته‌اند رای کافی برای‌انتخاب شدن بدست بیاورند در انتخابات مرحله بعدی شرکت خواهند کرد.

موریس تورز

موریس تورز رهبرحزب کمونیست فرانسه نیز در مرحله اول‌انتخابات باشکست‌مواجه‌گردیدواین‌امرنشانه بارز شکست کمونیستهادرانتخابات پارلمان فرانسه میباشد تورزدرحوزه ایوری واقع در حومه پاریس که سالهای متوالی بعنوان یك شهر کمونیستی در شهرپاریس تلقی میگردید در مبارزات انتخاباتی شرکت کرد و بسیاری از رهبران حزب کمونیست مطمئن بودند که ۱۱ مشارالیه خواهد توانست‌پیروزی بدست آورد .

نتایج انتخابات

خبرگزاری فرانسه‌ازپاریس‌اطلاع داد تا کنون نتیجه انتخابات فرانسه را میتوان بدین ترتیب خلاصه کرد.

۱ـ نسبت به رفراندم وانتخابات قبلی تعداد کمتری جهت رای‌دادن شرکت کردند .

۲ـ بنظر میرسد کمونیستها که در انتخابات ۱۹۵۶ـ۲۵ درصدآراء را بدست آورده بودند باشکست بزرگی مواجه خواهند شد .

۳ـحزب پوژادیست ها که‌توسط پیرپوژاد تاسیس شد و در انتخابات ۱۹۵۶ پیروزی حیرت آوری‌بدست آورد احتمال دارد که بکلی ازصحنه سیاسی خارج شود .

٤ـبنظر میرسدحزب سوسیالیست که رهبرآن گی‌موله میباشدموفقیت حاصل کند .

۵ـ حزب رادیکال سوسیالیست شکست خواهد خورد .

٦ـ حزب اتحاد برای جمهوری جدید که‌توسطژاك سوستل‌تاسیس شد پیروزی قابل ملاحظه‌ای بدست خواهد آورد .

۵۰ تا ٦۰ نماینده

وزیر کشور فرانسه دیروز خاطر نشان‌ساخت درمرحله اول انتخابات بیش از ۵۰ تا ٦۰ نماینده انتخاب نخواهند شد .

اولین نماینده کمونیست

در جریان انتخابات مرحله اول اولین نماینده حزب کمونیست که فرنان کروینه نام دارد توانست اکثریت مطلق را بدست آورده و بعنوان نماینده مجلس انتخاب شود. حوزه انتخابیه وی «سن دنی» نامیده میشود واز محلات کارگری پاریس است .

تقلیل رای دهندگان

بعقیده ناظرین انتخابات فرانسه تعداد شرکت کنندگان درانتخابات برای‌تعیین‌نمایندگان مجلس‌جمهوری پنجم فرانسه نسبت بانتخابات قبلی وحتی رفراندم کمتر است .

درانتخابات گذشته تعداد کسانی که‌در رای دادن شرکت نکردند۲۱ درصد بودند .دررفراندم ۱۹ درصد در صورتی که در انتخابات دیروز ۲۵ درصد از کسانی که واجدشرایط رای دادن میباشند از شرکت در انتخابات خودداری کردند .معذلك نسبت شرکت کنندگان درانتخابات درنواحی مختلف متفاوت است در غرب فرانسه ٦۵ درصد ودر شمال شومان وزیر اسبق.

فرانسه تقریبا به میزان انتخابات سال ۱۹۵٦ جهت دادن رای‌شرکت کردند .

نتیجه قطعی

اما باید در نظر داشت که روز یکشنبه آینده نتیجه قطعی‌انتخابات فرانسه روشن خواهد شد . زیرا انتخابات دیروز فقط مرحله اول میباشد وروز یکشنبه آینده مرحله دوم آن صورت خواهد گرفت .

درجریان انتخابات دیروز حادثه خارق‌العاده‌ای روی نداد ومردم در کمال آرامش بمراکز تعیین شده رفته وبا عجله رای خودرا داده پی کار خود میرفتند .

شکست خوردگان

درمرحله اول انتخابات که دیروز صورت گرفت رجال ذیل شکست خوردند وباید درمرحله دوم‌شرکت کنند .

پیر پوژاد (رهبر حزب‌پوژادیستها) گی موله وزیر مشاور دولت فعلی‌و رهبر حزب سوسیالیست فرانسه ـ ادگار فور نخست وزیراسبق‌وموریس تورز رهبر حزب کمونیست فرانسه .

آمریکا امیدوار است پایگاههای نظامی خودرا درمراکش نگاه دارد

واشنگتن ـ آسوشیتدپرس ـ آمریکا هنو زامیدوار است که باوجودتصمیم سلطان مراکش به‌تخلیه بلا شرط پایگاههای مراکش از طر ف‌نیروهای آمریکائی وفرانسوی واسپانیائی‌بتواند پایگاههای نظامی خودرا درآن کشور نگهدارد.

ارزش پایگاههای آمریکائی درحدود ۵۸ میلیون دلار تخمین زده میشود.

گفته میشود که اکنون مذاکره بین سفیر آمریکا ودولت مراکش در این باره ادامه دارد.

هنوز معلو م‌نیست که وضع آینده چه خواهد شد زیرا بعلت حیات سیاست آمریکا درافریقا مقامات‌وزارت خارجه آمریکا مایل نیستند که دراین مورد اظهار نظر بیشتر نمایند.

اصل موضوع آنستکه سیاست‌آمریکا در شمال افریقا مبنی برعدم مسئولیت نسبت به‌آن تازه میباشد. آمریکااساس سیاست خودرا مبنی بر روابط داخلی و بستگی بین اروپا وافریقا قرار داده است .

طوفان شن رفت وآمد درکانال سوئزرا متوقف ساخت

شنی‌که ازاین طوفان دراسرائیل جمع شده باندازه شنی است‌که ازکانال سوئزکنده شده!

سوئز ـ رویتر ـدرنتیجه بادهای سخت که مقدار زیادی شن باخود حمل‌میکرد آمد و رفت درکانال سوئز متوقف ماند . امروز نیز در کانال سوئـز یك کشتی نفتکش انگلیسی‌که بطرف شمال میرفت و یك نفتکش دانمارکی که بطرف جنوب حرکت میکرد در نواحی غربی پرت سعید بخاك نشستند و این نیز درآمد و رفت خلل وارد آورد بعدا خبر رسید که آن دو کشتی دوباره بآب انداخته شدند .

خسارات فراوان

در اسرائیل در نتیجه طوفان‌شنی که سالهای سال بود سابقه نداشت خسارات زیادی وارد آمد . اولیای امور اسرائیل هم‌اکنون اقداماتی جهت ترمیم خرابی هائی که وارد آمده بعمل می‌آورند و تخمین‌زده شده که اسرائیل در نتیجه این طوفان یك میلیون لیره متضرر گردیده است .

باد که سرعت سیرش به۷۰کیلو متر میرسید چند آتش کوچك‌را مبدل به حریق های عظیمی کرد . تعدادی از جاده‌ها را باشن کاملا پر نمود و روابط بعضی ازآبادیها با نقاط دیگر قطع گردید .

اداره هواشناسی اسرائیل اعلام نموده‌که باد شدید مقدار زیادی شن از صحراهای سوریه و عراق وعربستان شمالی باسرائیل آورده است . این طوفان شدید که در چند سال اخیر بی‌سابقه بوده از ۲٤ ساعت گذشته خاور میانه را فرا گرفته است .

سی میلیون تن شن

یکی از پروفسورهای دانشگاه هبرو در اورشلیم گفت: مقدارشنی که در اثر طوفان در اسرائیل‌جمع شده در حدود سی میلیون تن یعنی مساوی مقدار شنی است که‌درحفر کانال سوئز بیرون آورده شده است .

در مصر و سودان سرویس های هوائی در اثر طوفان متوقف شده است .

بروکسل تاریك

بروکسل ـ خبر گزاری فرانسه ـ دیشب شهربروکسل پایتخت‌بلژیك‌درخموشی‌عمیقی فرو رفته بود .

مغازه هاوسینماها وتئاتر ها وباشگاههای شبانه کافه رستورانها و منازل مسکونی مردم‌در ظلمت‌بردوشهر بوضع عجیبی درآمده‌بود .

علت این‌موضوع اعتصاب بیش از ۲۰ هزار نفر از کارگران برق وگاز بلژیك است که تقاضای اضافه‌دستمزد دارند .

وزیر کار طی‌اعلامیه‌ای‌خاطر نشان ساخت‌که:«این اعتصاب زیانهای جبران ناپذیری در بردارد و لازم است‌که‌کارگران مشغول کار شوند .

شماره دوم اندیشه وهنر

بامطالبی از جلال آل‌احمد هرایر خالاتیان ـعلی اصغر حاج سید جوادی ـ ناصر وثوقی ـبزرگمهر رفیعا ـاحمد شاملو ـحسن‌هرمندی‌ـ بهمن شعله‌ور ـ فریبرز سعادت منتشر شد .

آ_۳۰۷٦۸

شوروی ازاظهار نظردرباره پیشنهادغرب برای تحقیقات فضائی خودداری میکند

سازمان ملل متحد ـ رویتر ـ تا بحال هیئت نمایندگی شوروی اظهار نظری درباره پیشنهاد کشورهای غربی دائر به تشکیل سازمان همکاری بین‌المللی درباره تحقیقات و استفاده مسالمت‌آمیزوصلحجویانه از ماوراء جو نداده است .

محافل غربی امیدوارند که شوروی با پیشنهاد مزبور که متضمن تشکیل یك هیئت دائمی از طرف سازمان برای مطالعه درباره مسائل فضای خارج میباشد موافقت نماید .

پیشنهادات کشورهای غرب در قطعنامه ۲۰ کشور مربوط به ماوراء جو امروز در کمیته سیاسی مطرح مذاکره قرار گرفت .

پروفسور لاول میگوید :

بااستفاده از قمر مصنوعی براز پیدایش جهان میتوان پی‌برد

لندن ـ آسوشیتدپرس ـ پروفسور لاول رئیس‌رصدخانه‌عظیم جدرل‌بنك بریتانیا گفت :

بزودی اقمار مصنوعی مجهز به تلسکوپهای قوی به فضای لایتناهی فرستاده میشوند تا از مجموعه ستارگانی که ۲۰۰۰ میلیون سال نوری باما فاصله دارند عکس‌برداری نمایند .

لاول گفت :

هم‌اکنون تلسکوپهای موجود در رصدخانه عظیم‌مونت پالمار(کالیفرنیا) می‌توانند از ستارگانیکه ۲۰۰۰ میلیون سال نوری باما فاصله‌دارند عکس برداری نمایند .

پروفسور لاول گفت :

هرگاه بتوان از ستارگانی که‌در فاصله دورتری یعنی بیش از ٤۰۰۰ میلیون سال نوری بازمین قرار دارند عکس برداری کرد آنوقت اسرار پیدایش وتکامل جهان آشکار خواهد شد واین کار موقعی میسر خواهد شدکه‌بتوان تلسکوپ ها رااز محیط پر آشوب وپر از امواج رادیوئی اطراف کره زمین بخارج فرستاد .

دراین صورت‌این‌تلسکوپها میتوانند بدون‌هیچ‌مانعی مستقیما‌ازستارگانیکه نور آنها بعلت وجود گردو غبار اطراف زمین‌عبورنکرده وبمانمیرسد عکس‌برداری نمود .

لاول گفت :با این ترتیب پس‌از عکس‌برداری معلوم خواهد شد که اولا کره خورشید بمراتب ازآنچه ما فعلا می‌بینیم بزرگتر بوده‌واطراف کهکشان واطراف راه معروف به راه شیرخام را امواج رادیوئی فراگرفته‌است .

پروفسور لاول گفت :

این نوع تلسکوپ‌نشان خواهد داد که از ستاره مشتری امواجی خارج میشود که دارای نیروی عظیمی هستند یعنی چند برابر بمب‌های هیدروژنی .

لاول‌گفت :

بنظر میرسد که در جهان‌منابع امواج رادیوئی زیادی وجود دارد که در فواصل بسیار دوری از یکدیگر قراردارند .

شناسائی اصل وماهیت این منابع امواج فوق‌العاده جالب ویکی از بزرگترین اکتشافات نجوم‌رادیوئی محسوب خواهد شد .

۱۸ هزار نفر کانگستر برمراکز فساد ژاپن حکومت میکنند

بطور کلی در ژاپن ۵۵۰ دسته کانگستر سابقه‌دار وجود دارد

توکیو ـ رویتر ـ پلیس توکیو اعلام کردکه تعداد گانگسترهای ژاپن‌افزایش یافته درحال حاضر ۵۵۰دسته‌گانگستر دراینکشور وجود دارد که جمعا ۱۸ هزارنفر در آنها عضویت‌دارند.

این دسته‌های گانگستری قمارخانه ها وفاحشه‌خانه‌های بزرك را اداره میکنندوبدزدی وراهزنی میپردازند .

نکته جالب توجه اینستکه سازمان های بزرك ارتکاب جرم در ژاپن‌تازگی ندارند بلکه ریشه باندهای‌گانگستری رابایددرسازمانهای سه‌قرن‌پیش‌جستجو کردکه‌بهمین‌جهت آداب‌ورسوم دوره فئودال هنوز در بین دسته های گانگستری ژاپن حکومت میکنند و اعضاء این باندها مطیع محض‌رئیس خود هستند وامر اورا بدون چون و چرا اجرامیکنند.

بعضی ازدسته‌های گانگستری ژاپن باج‌گیری میکنند این دسته‌ها ضمنا کارهائی نیز زانجام میدهند و مثـلا روابطش باادارات دولتی دچار اشکال شود برای کمك بوی در ادارات مزبور اعمال نفوذ مینمایند .

رژیم سودان بیطرفی کامل اختیار میکند

امروز دولت شوروی رژیم جدید سودان را برسمیت شناخت

خرطوم ـ رویتر ـ ژنرال وهاب وزیر کشور سودان طی مصاحبه مطبوعاتی باخبرنگار روزنامه السودان الجدید گفت سیاست رژیم جدید مبنی‌بر بیطرفی کامل ودور نگاهداشتن‌کشور از دسته‌بندی‌های جهانی است .

ژنرال وهاب شایعات مبنی براینکه کودتای سودان بنفع غرب صورت گرفته است تکذیب نموده وگفت کودتای مزبور صرفا جنبه ملی و سودانی دارد .

قاهره ـ آسوشیتد پرس ـ ژنرال ابراهیم عبود مرد نیرومند سودان طی‌یك مصاحبه مطبوعاتی گفت پس از اینکه اوضاع بحال عادی برگشت ومردان لایق‌توانستند امور این‌کشور را بخوبی اداره کنند وی وهمکارانش بخدمت نظامی مراجعت کرده وکاررا بدست غیر نظامیان خواهند سپرد.

آزادی سیاسیون

سرلشگر ابراهیم عبود فرمانده‌کل قواونخست‌وزیر سودان‌طی‌مصاحبه‌ای که‌باخبر نگاران خارجی بعمل آورد گفت به‌سیاستمداران عهد گذشته اجازه داده خواهد شد کمثل همه مردم زندگی کنند .بهرکجا میخواهند بروند وبهرکار شرافتمندانه‌ای که مایل باشند اشتغال ورزند .

قاهره ـخبرگزاری فرانسه ـرادیو قاهره اعلام نمود که‌دولت شوروی حکومت جدید سودان‌را برسمیت شناخت رادیو قاهره اضافه‌نمودکه تیلوف سفیر کبیر شوروی رسما شناسائی حکومت سودان‌را به‌وزیر امور خارجه سودان اطلاع داد .

آثار کلی

دوبله بفارسی

باشرکت

بینای ستاره فقان

فیلم

فرمان اکبر

فیلمی که قریب به صد هفته در سینماهای هند نمایش داده شده است

یك داستان جذاب یك فیلم عشقی تاریخی فراموش نشدنی

امشب در سینمای مجلل هما

تامین اقتصاد خانواده با

باطریهای خشك فوجی دنکی

باطری های خشك فوجی دنکی که از بهترین یراکسید دومنگنز خالص در کارخانه های شیمیائی‌تهیه میشود مزیت فوق‌العاده دارد .

در عکس بالا نمونه‌ای از باطری های فوق‌الذکر دیده میشود که برای رادیو وسایر موارد الکتریکی بکار برده میشود .

محصولات الکتریکی فوجی دنکی شامل انواع . بادبزن ـ یخچال و ماشین رختشوئی‌است. فوجی‌دنکی نام‌بهترین محصولات برقی جهان .

FUJI DENKI SEIZO K.K.

شرکت سهامی فوجی الکتریك

کورس شیرواق DENKIFUJI TOKYO

اداره مرکزی :6, 2-chome, Marunouchi. Chiyoda-ku, Tokyo

باچشمان باز باین علامت جنگ بید

آ_ ۳۰۷۷۸

کمدی موزیکال رنگی وسینماسکوپ

هتل ماه عسل

بازیر نویس فارسی

محصول کمپانی مترو گلدوین مایر

از فردا صبح

سینما نیاگارا

باشرکت :

دین مارتین خواننده محبوب

آنا ماریا آلبرگتی ستاره زیبای ایتالیائی

اوا بارتوك هنرپیشه محبوب

پل هنریدد هنرپیشه امدور

یك کمدی موزیکال جدید و دوپیر هنرزای مناظر زیبا و یك داستان شیرین

چهارخواهر زیبا دوم بحث که آرزوی عروس شدن او را در شهر زیبای رم تعطیلات رومی شیرینی را برای دین مارتین و کمدی موزیکال دلچسپی را برای شما فراهم کرده‌اند .

شروع سانسها: ۵ر۱۰صبح ـ ۵ر۲ ـ ۵ر٤ ـ ۵ر٦ ـ ۵ر۸ بعداز ظهر

آ_۳۰۷۸٦

پکو ـ انیورسال

دوربین آتلیه تمام فلزی ۱۸×۱۳

ساخت کارخانه معظم پلابل

مجهز به عدسیهای مختلف برای پرتره ـ و ایدانگل ـ کپی ـ مخصوص کارهای پروفسیونلی ـ اتلیه ـ فنی و غیره دارای شناسی مخصوص برای فیلم تخت فیلم پالدورول فیلم

برای بازدید واطلاعات بیشتر به :

بنگاه فتومتروپل

لاله‌زار ـ تلفن ۳۷۳٤۸

مراجعه نمائید.

ازشهرستانها بامامکاتبه نمائید.

آ_۳۰۷۱٤

اتلی میگوید :

شرط شکستن قلعه کمونیسم کمك به دنیای غیرکمونیست است

نیویورك ـ آسوشیتدپرس ـ لرد اتلی نخست‌وزیر سابق انگلستان ضمن اظهارات خود در دانشگاه کرنل گفت :

کشور های آزاد در صورتی خواهند توانست قلعه کمونیسم را منهدم کنند که در کشور های خارج از جهان کمونیست نفوذ نمایند .

لرد اتلی گفت :

باید بین کشور های غربی در دادن کمك به کشور های دیگر همکاری وجود داشته باشد زیرا تنها پول وجنس کافی نیست .

نخست‌وزیر سابق بریتانیا گفت: امریکا پول دراختیاردارد وبریتانیا هم بوسیله یك سلسله روابط باستانی وعلائقی که با کشور های اروپائی دارد می‌تواند بنحو موثری به برنامه کمك خارجی کمك کند .

سوریه ولبنان روابط نزدیکتری دائر میکنند

مذاکرات وزیرخارجه لبنان باسرهنك سراج مؤید این امر است

دمشق ـ خبرگزاری فرانسه ـ پس از مذاکرات حسین عیونی وزیرامور خارجه لبنان که در راس هیئتی چندروز قبل بدمشق وارد شده‌است باسرهنك سراج وزیر کشور ایالت سوریه گفته میشود بزودی در روابط سوریه و لبنان بهبود محسوسی حاصل خواهد شد.

ضمنا دیروز حسین عیونی وزیر خارجه لبنان پس از مذاکرات باشکری القوتلی درضیافتی که ازطرف سرهنك سراج بافتخار وی داده شده بود شرکت جست .

گفته میشود واحتمال دارد که دو دوست سوریه ولبنان گمرك مشترك بوجودآورده وروابطه اقتصادی خود را افزایش دهند .

کمال جمبلاط که از رهبران شورشیان بوده است دیروز طی نطقی خاطر نشان ساخت که لبنان باید ازسیاست خارجی جمهوری متحد عربی پیروی کند زیرا این دوکشور برادرسیاست بی‌طرفی مثبت رادنبال میکنند.

ناظرین سیاسی با درنظر گرفتن مسائل فوق حدس میزنند که سوریه و لبنان بیش ازپیش بیکدیگر نزدیك خواهند شد .

آمریکا یك قمر دیگر بفضا پرتاب میکند

واشنگتن ـ خبرگزاری فرانسه ـ مجله هوانیمائی در شماره اخیر خود می‌نویسد :

نیروی هوائی آمریکا درپائیزده دسامبر آینده یك «قمرنگهبان» به آسمان پرتاب خواهد کرد که از قطبین زمین عبور کرده وبوسیله دستگاه های دقیق خود خواهد توانست سطح دقیق وکامل زمین را اندازه گیری کند .

روزنامه مزبور سپس مینویسد که قمر مزبور مانند گذشته از پایگاه کیپ کاناورال پرتاب‌نخواهد شد بلکه از پایگاه هوائی «واندنبرگ» به آسمان فرستاده میشود .

مجله مزبور سپس مینویسد : در ۲۴ سپتامبر گذشته یك‌علامت رادیوئی مدت سه ساعت در کیپ کاناورال شنیده شد که طول‌موج آن معادل طول موج هائی بوده است که معمولا روس ها استعمال می‌کنند .

این مجله سپس میافزاید علامت مزبور محققا از قمری که در فاصله ۳۵ هزار کیلومتری زمین وسرعت آن برابر سرعت چرخش زمین و مدار آن درست‌همانند مدارچرخش زمین‌بوده گرفته شده‌است .

تونس ازشوروی اسلحه دریافت خواهدکرد

قابص ـ رویتر ـ حبیب بورقیبه‌رئیس جمهوری تونس ضمن اظهارات خود درشهر قابص واقع درجنوب شرقی آن کشور گفت تونس از بلوك‌شوروی وسایر کشورهای جهان تاآخرسال جاری اسلحه دریافت خواهد داشت تا ارتش ۲۰هزار نفری مجهزی‌بوجود آورد .

بورقیبه گفت مردم تونس درجشن جمهوری سال آینده که‌روز ۲۰مارس صورت میگیرد نیروهای مجهز تونس را درحال رژه خواهند دید .

رئیس جمهوری تونس گفت همان کشورهائی‌که اسلحه بما میدهند کارشناسان خودرا نیزخواهند فرستاد تا طرز بکاربردن اسلحه‌را به‌افراد ارتش تونس بیاموزند .

بورقیبه چندی پیش اعلام کرد که از کشورهای یوگسلاوی وچك‌اسلواکی وسوئد اسلحه‌دریافت‌خواهد داشت. ومعاملات مربوط به‌خرید براساس معاملات بازرگانی صورت میگیرد .

ارتش درحال حاضر مرکب از ٦ هزار نفر افسرو سرباز می‌باشد .

روز گذشته حبیب بورقیبه گفت عده‌ای ازتوطئه‌چیان مصری که‌برای تحریك انقلابیون الجزایر به‌قتل‌او به‌تونس آمده بودند دستگیر شدند.

دول غربی درباره مسئله برلن اختلاف‌نظر پیدا کرده‌اند

انگلستان برخلاف آمریکا باشدت عمل موافق نیست وگفته میشود باتخلیه برلن مخالفت نخواهد کرد

شوروی باتاکتیك جدید دربرلن دول غربی را درحال تشویش وانتظار نگهداشته است ـ درصورتی‌که دول غربی مجبور بمذاکره مستقیم باآلمان شرقی شوند بااین دولت بعنوان عامل شوروی وارد مذاکره خواهند شد

سه کشور بزرك غرب در باره مسئله برلن وحدت نظر ندارند . گزارش های واصله حاکی است که بریتانیا برخلاف امریکا وفرانسه معتقد به شدت عمل در مورد برلن نیست .

زیرا انگلیسها باوجود اینکه ۱۳سال ازجنك دوم جهانی گذشته است هنوز حاضر نیستند که‌بخاطرآلمان هاوارد جنك شده وجان خودرا از دست بدهند .

آسوشیتد پرس از لندن گزارش میدهد که روز نامه دیلی اکسپرس پیشنهاد کرده که کشور های غربی مانند شوروی شروع به تخلیه برلن نموده وحل مسئله را بخود اهالی آلمان شرقی ومردم آلمان غربی واگذار کنند .

اختلاف انگلستان ومتفقین

گرچه محافل رسمی بریتانیا چه دربن وچه درلندن این شایعات را تکذیب میکنند ولی در گزارشات واصله تاکید زیادی دائر بوجود اختلاف بین بریتانیا وسایر متفقین مینمایند .

مسئله شدت عمل مربوط بموضوع شناسائی رژیم آلمان شرقی است . هیچیك از کشور های بزرك غربی آلمان شرقی را بعنوان اینکه‌دست نشانده شوروی است به رسمیت نشناخته اند .

تمام کشور های غربی منجمله آلمان غربی معتقدند که هدف شورویها وادار کردن آنها به شناسائی رژیم آلمان شرقی است و در باره این شناسائی انگلیسی ها به روش ملایمتری معتقدند .

مسئله ایستادگی ومقاومت معانی مختلفی از نظر ملل مختلف دارد. مثلا ازنظر آلمان غربی معنی‌مقاومت امتناع کامل ازهر گونه تماس با آلمان شرقی درمورد راه های‌ارتباطی بابرلن غربی است .

چوب در آستین

بن‌میگوید که باید درمذاکرات ملایم بود ولی همیشه چوبی‌درآستین نگهداشت وچوب هم همان‌ارتش امریکا و سایر متفقین غربی باست که‌باید آماده برای عمل باشد .بن معتقداست که دسترسی به‌برلن غربی بغیر از طریق قرار دادبا‌آلمان شرقی از راه دیگری نیز امکان دارد .مقامات آلمان غربی میگویند حتی باتوسل به‌تانك هم شده باید راه مطرف برلن غربی. را بازنمودولی از تماس بامقامات آلمان شرقی خودداری کرد .

این یکی از طرقی است که در لندن و واشنگتن و پاریس مورد مطالعه قرار گرفته‌است .

مذاکره باعامل شوروی

راه دیگری که پیشنهاد شده مذاکره باآلمان شرقی بعنوان‌عامل شوروی و باقید و تذکر این‌مطلب که‌این‌مذاکره وقرارداد احتمالی دلیل شناسائی رژیم نخواهد بود. هنوز جزئیات این پیشنهادات‌معلوم نیست و مقامات بن میگویند که گزارش های منتشره در مطبوعات دقیقتر و مفصلتر از گزارشات‌رسمی بهتر است .

ادنائر صدراعظم آلمان غربی هم پس‌از ملاقات با سفیر شوروی‌اعلام کردکه شوروی یادداشت خود را روز شنبه به کشور های غربی خواهد داد .

ابتکار عمل

ویلی‌برانت شهردار برلن غربی ضمن اظهارات غیر منتظره خود از ایستگاه فرستنده برلن آزاد گفت: آلمانها نباید فقط چشم خودرا به مسکو بدوزند بلکه باید ابتکار عمل را خود در دست بگیریم.

اعلامیه مشترکی که پس‌از مذاکرات فن برنتانو وزیر خارجه آلمان غربی با برانت شهردارلبرلن صادر شده میگوید خطر قریب‌الوقوعی شهر برلن‌را تهدیدنمیکند.

اختلاف امریکا وآلمان غربی

محافل واشنگتن معتقدند که حتی بین امریکا وآلمان غربی نیز درباره طرز ایستادگی وروش مقاومت در مقابل سیاست شوروی مبنی برتخلیه برلن از قوای متفقین اختلاف نظر وجود دارد .

علاوه براین بین روش ملایم‌بریتانیا وسیاست‌نسبتاخشن‌امریکاشکافی‌وجود دارد وگرچه مذاکراتی برای پیش گرفتن رویه واحد در جریان است ولی در حال حاضر بریتانیا معتقد است که‌در باره برخی از موضوعات عملی باید باآلمان‌شرقی تماس گرفت تاوضع اشغالی برلن غربی از طرف متفقین بامذاکره با مقامات آلمان شرقی تثبیت شود. مقامات‌امریکائی حاضر نیستند به آلمان شرقی بیش ازیك عامل شوروی نگریسته وبا آن رژیم وارد مذاکره شوند .محافل مطلع میگویند کهسه کشور بزرك غربی بااین نظر موافقت دارند .

مذاکرات غرب

مذاکرات دیپلماسی که‌اکنون بین نمایندگان سیاسی کشور های غربی در جریان است پس‌از مراجعت‌دالس به واشنگتن صورت مهمتری بخود می گیرد .

دالس امروز پس‌از گذراندن تعطیلات به واشنگتن باز گشت و محافل مطلع پیش بینی میکنند که مذاکرات دیپلماسی فعلی تبدیل‌به کنفرانس وزرای خارجه سه کشور بزرك غربی خواهد شد تا تصمیم واحدی در مورد برلن اتخاذ شود.

در واشنگتن سناتور منسفیلد گفت که‌با حمل ونقل هوائی به برلن مانند زمانی که‌آن شهر در محاصره بود وهمچنین باارجاع‌موضوع‌بسازمان ملل متحد موافق است . سناتور امریکائی گفت : واقعا وضع عجیب ومسخره ایست زیرا مادر کلیه‌نقاط دنیا میخواهیم شوروی ها را برکنار نگهداریم ولی در برلن مایلیم که آنها باشند .

سناتور منسفیلد گفت : باانتقادائی که ازدالس ولزوم برکناری او می شودموافق نیستزیرا دالس‌دستورات کاخ سفید رابه بهترین نحوی اجرا میکند وبالاخره اووزیر خارجه‌لایقی است .

کنفرانس چهار جانبه

خبرنگار فرانسه ازبن اطلاع داد محافل موثق پایتخت آلمان غربی دیروز خاطرنشان ساختند که چنانچه تهدید شوروی در مورد تغییرشکل برلن صورت جدی بخود بگیرد دکتر ادنائر صدر اعظم آلمان ازدول سه گانه غربی در خواست خواهد کرد تا باتفاق وی جلسه‌ای در برلن غربی تشکیل دهند .

گفته میشود چنین کنفرانسی با شرکت وزرای امور خارجه امریکا ـ فرانسه ـ انگلستان ودکتر ادنائر تشکیل خواهد شد .

وزارتخارجه است.

بطورکلی انگلیسها بامسئله عامل شناختن رژیم آلمان شرقی موافق میباشند ولی کشورهای فرانسه و امریکا معتقد به‌شدت عمل بنحو دیگری بوده و باهرگونه تماس مخالفت میکنند .

هنوز معلوم نیست که‌شورویها چگونه میخواهند کنترل راه هوائی وزمینی برلن غربی و همچنین ناحیه‌متصرفی خودرا در برلن به‌مقامات آلمان شرقی واگذار کنند .

شوروی وآلمان شرقی

دربرلن‌گفته شد شوروی وآلمان شرقی روش تازه‌ای در مورد مسئله برلن پیش گرفته‌اند بدین معنی که هم تبلیغات مربوط به جنك سرد را ادامه داده و هم سکوت اختیار کرده‌اند .

سناتور هربرت هامفری امریکائی با هواپیما به برلن غربی رفت تا اطمینان دهد که امریکا حاضر نخواهد شد در مقابل آلمان شرقی کوتاه بیاید .

حالت انتظار

حالت‌انتظاری توام باتشنج مسئله برلن را فرا گرفته است .

سناتور هامفری عضو کمیته‌روابط خارجی سنای امریکا در میان این حالت نگرانی و انتظار وارد برلن شد وطی اظهارات تلویزیونی خود اطمینان داد که امریکا برلن این حلقه آزادی‌درمیان جهان کمونیست را از دست نخواهد داد .

ویلی برانت شهردار برلن در پاسخ هامفری گفت اهالی برلن غربی هرگز فراموش نمیکنند که ملت امریکاآنها را هنگام‌محاصره از گرسنگی نجات داد .

مسئله مذاکره با آلمان شرقی

مسئله مذاکره با آلمان شرقی هنگامی پیش خواهد آمد که شورویها به تهدید خود عمل کرده و اداره راه های عبور برلن غربی‌و ناحیه متصرفی خود را به

انتقاد

هنروهنرمند

یکی بودیکی نبود غیراز خدا هیچ کس نبود....روزگاری بود که‌دستگاه خان‌حاکم ازمردم جدابود. مردم‌زحمت میکشیدند وحاصل آنرابه‌حاکم تحویل میدادند، خانحاکم دم ودستگاه‌مفصلی داشت. قصر وباغ ودرشکه‌خانه و اصطبل و مباشر وپیشخدمت ودفتر ودیوان داشت . درقرون وسطی و دوران فئودالیسته چه در اروپا وچه در آسیا وآفریقا وچه‌در هرجای دنیا که‌آدمی زندگی میکردعده زیادی‌بعنوان رعیت کار میکردند و عده خیلی کمتری باسم ارباب وخانحاکم میخوردند منتهی آنعده زیادتر بی‌وسیله بودند وآنعده کمتر قدرت وسلاح‌ونفرداشتند.

هر سازمان و تشکیلاتی که‌خانحاکم وارباب داشت برای گرفتن هر چه بیشتر نقد وجنس از رعیت بود و داروغه وقشون هم برای حفظ قدرت ارباب وجلوگیری از تخطی رعیت بود .

آن دوران سیاه بتدریج عوض شد وتکامل ابزار ووسایل تولیدکه‌مولود احتیاج روزافزون بشر بود افکار و عقاید تازه‌ای بدنبال آورد وکم‌کم‌مردم فهمیدند که‌خانحاکم خیلی بیراهه میرود وتاآنروز هم هرچه از آن ها گرفته بیجهت بوده است .

هرچه قدر تمردم برای اعمال حقوق خود زیادتر میشد برعکس نفوذ و اعتبار قدرت تعدی خانحاکم کمتر میگردید وخلاصه داروغه وچوب و فلك وسیاهچالهای خانحاکم جای‌خود را به‌دادگستری وعدالتخانه و پارلمان داد وقدرت مردم قوانینی بوجود آورد که‌در آن قیدشده‌بود که‌هیچکس رانمی توان گرفت مگر بحکم قانون وهیچکس دیناری نباید بدهد مگر بحکم قانون..

این سیر تکاملی بهمین حد متوقف نشد بلکه چون پولهائی را که‌مردم بطرق مختلف مثل عوارض‌و مالیاتها میدادند بجای اینکه مثل قدیم بجیب خانحاکم ها برود میبایست صرف‌مردم بشود این فکر بوجود آمد که‌دستگاه ها وسازمانهای دولتی فقط برای‌این نیست که‌مثلا دربرابر دزد از مردم دفاع کند بلکه دستگاه دولت باید مثل پدر وراهنما ومعلمی برای مردم باشد.

خیلی معذرت میخواهم تمام‌این‌مقدمه مفصل‌تر از ذی‌المقدمه رابرای این گفتم که‌بدانیم دولت ها باید درخیلی از اموری که احیای‌آن ازدست مردم برنمی‌آید دخالت کنند.

بعنوان مثال مسئله هنرهای زیباو رشته‌های مختلف آنرا ذکر میکنیم .

روزگاری درایران ما هنرمندان‌چیره دستی بودندکه طبق روایات تاریخی این هنرمندان از کمك‌ها وتشویق های مستقیم سلاطین وقت برخوردار می گردیدند .

آثار فراوان نویسندگان و شعرا و نقاشان وصنعتگران ایران قدیم شاهد گفته ماست .

آن دوران ها گذشته وتقریبا کلیه رشته‌های هنر درکشورما رو بزوال و قهقرا گذاشت .

امروز ما درعالم نویسندگی در عالم نقاشی . درمجسمه‌سازی در داستان نویسی وشاعری عقب هستیم .

این عقب‌ماندگی راکی باید جبران کند. بنظرما این مشکل باید بدست دولت گشوده شود.

اداره هنرهای زیبا الحق زحمت‌قابل تقدیری برای‌حمایت ازهنرهای اصیل ایران میکشد اماباتوجه به پیشرفتی که دیگران درزمینه های هنرکرده‌اند. دولت باید کمك‌های بیشتری‌نماید.

دراخبار خارجه خواندم که پاکستان صندوقی برای کمك بهنرمندان تاسیس نموده است .

اینرا میدانیم که تنها ذوق‌واستعداد برای آفریدن آثار هنری کافی نیست بلکه وسیله ومحیط مساعد وامکان ادامه مطالعه وممارست در رشته های هنری عامل اساسی است.

دولت باید درهمه رشته‌های هنری برنامه‌هائی تنظیم نماید نویسندگان‌و نقاشان‌ومجسمه سازان‌و شعر اوهمه کسانیرا که‌دررشته‌های‌مختلف‌هنرذوق دارند ومطالعه میکنند کمك کند.دولت باید استعدادها را برانگیزد و این یکی از گرانبهاترین کمك‌هائی است که دولت میتواند انجام دهد .

زیرا یکی‌از عوامل شناخت تمدن‌ها همین ترقی وتعالی مردم درهنرهای زیبا ودربیان احساسات عمیق و ظریف انسانی است .

مقصود اینست که همانطوریکه دولت در قسمت بهبود وضع اقتصادی و اجرای نقشه های عمرانی و کشاورزی و صنعتی مستقیما دخالت میکند پول خرج میکند . نقشه و برنامه تهیه مینماید . در قسمت‌احیای‌هنرهای ملی در قسمت تربیت هنرمندان .در قسمت کمك به کسانی که میتوانند در پرتو فکر و ذوق و استعداد خودمعرف فرهنك وادب و هنر کشور مابشوند هم باید همان سعی واهتمام رابنماید. دنیای امروز این استعداد ها وذوق‌ها را مفت و مسلم رها نمیکند همانطور که مسئولیت استفاده و بهره‌برداری از آب رودخانه ها و منابع زمینی و زیر زمینی بعهدهٔ دولت است . این ذوق‌ها واستعداد ها هم باید باکمك وارشاد دولت ها بکار افتند .

خوانندگان

بخاریهای مدارس

آقای قریب دبیر دبیرستان ها مینویسد طبق دستوری‌که معلوم نیست چه موقع صادر گردیده مقرر است بخاریهای مدارس از پانزدهم آذرماه روشن شود وبهمین سبب هرقدر هوا سرد شود قبل‌از اتمام نیمه اول آذر بخاریها روشن نمیشود حال‌که قرار است ده روز آخرآذرماه مدارس‌را تعطیل‌نمایند خوبست دستور داده شود از اول آذرماه بخاریهای مدارس را گرم نگاهدارند تا اطفال و آموزگاران آنها دچار سرماخوردگی نشوند .

منظور داشتن خدمت‌وظیفه

آقای صادق نصراللهی مینویسد عدهٔ از جوانان لیسانسیه و دیپلمه پس‌از ختم تحصیل خود وقبل‌از اینکه بکار دولتی اشتغال ورزند بخدمت وظیفه رفته‌اند و بنحوی شایسته خدمت مزبور را تمام نموده‌اند . اینك که لایحه تبدیل وضع کارمندان حکمی وپیمانی و روز مزد و دون‌پایه مطرح است خوبست سوابق دوره‌خدمت وظیفه آنها را نیز درنظر گیرند تا این گونه جوانان لااقل از سایرهمدوره های خود که بعناوین مختلف از خدمت مقدس وظیفه شانه خالی کرده‌اند عقب نمانند و جوانان تحصیلکرده در آتیه نیز بایفای خدمت وظیفه راغب گردند.

باغ صبا

آقای محمد باقر مجالی مینویسد چند هزار نفر ساکنین شرق باغ صبا در تابستان و حتی زمستان آب آشامیدنی ندارند و عموم خیابانهای آن‌خاکی وموجب‌زحمت وناراحتی سکنه وعابرین میباشد حفریك حلقه چاه عمیق در این منطقه ضروری بنظر میرسدهمچنین ایجاد یك دبستان دولتی برای کسانیکه استطاعت ندارند بچه‌های خودرا بمدارس ملی بفرستندمورد تقاضای اهالی میباشد که امید است شهرداری وفرهنك با توجه مخصوص باین منطقه‌وسایل‌رفاه ساکنین شرق باغ صبارا فراهم سازند .

یکنمونه ازقرطاس بازی

یکی از دبیران دبیرستانها مینویسد حقوق تیرماه خود را در یکی ازشهرستانهای نزدیك تهران دریافت داشته بتهران منتقل‌شده‌ام تاکنون که ۱۱۰ روز از آن تاریخ میگذرد موفق بگرفتن حقوق‌نشده‌ام زیرا تشریفات مبادله نامه بین ادارات فرهنك ودارائی به نتیجه نرسیده بدنیست بدانید،شهرستانی که از آنجا به تهران منتقل‌شده‌ام شمیران یعنی دو فرسخی تهران است که سه ماه وبیست روز یك موضوع ساده درپیچ وخم اداری و میز بمیز رفتن نامه گیر کرده است .

ساعات کار

دربرن سویس، رفراندومی جهت تقلیل ساعات کار هفتگی از ۴۸ساعت به۴۴ساعت‌بعمل‌آمدواین پیشنهاد با ۵۷۶٫۱۷۹ رای در مقابل ۲۱۵٫۹۱۰ رای رد گردید.

ازدواج زیرزمینی

چند روز قبل اولین ازدواج‌زیرزمینی درنزدیکی نیویورك انجام گرفت . در دهکده «کنو» ازتوابع نیویورك ویك جوان بادوشیزه‌ای که‌هردو ازعلاقمندان کشف غار هستند درزیر نور شمع وداخل غاری بعمق ۱۵۵ پا از سطح زمین رسما ازدواج نمودند.

ازاینجا وآنجا

معروفیت

اگر میخواهید که‌در آینده معروفیت زیادی بدست آورید وهمه‌جا نام‌شما بردهشود. میتوانید در جمعیت‌موشك های هدایت شونده که اخیرادرآلمان غربی تاسیس شده است نام نویسی کنید.

دراین جمعیت ابتدا ازاعضا آزمایشی بعمل خواهد آمد وبعدا به دانشکده مهندسی اعزام میگردند تاپس از تحصیل مهندس موشك شوند.

علت ازدیاد سرطان

انواع خاك وهوا بامبتلا شدن بمرض سرطان ارتباط دارد.

همچنین نوشیدن چای و آبجو و خوردن غذاهای سرخ شده اثری‌در شیوع این مرض دارد .

ضمنا بنگاه توتون که کمپانیهای سیگار سازی آمریکائی آنرا اداره میکند اعلام نمود که کشیدن ۸۰۰دانه سیگار در روز حتی موش را بمرض سرطان مبتلا نساخت .

روزنامه نویس نشوید

اگر میخواهید قلبتان سالم بماند وتاآخرین روز زندگی مرتب ضربان داشته باشد،روزنامه نویس نشوید و هیچوقت گردامور رادیوئی نگردید. وهنگامیکه دریك شرکت مشغول کار شدید سعی ننمائید که مقامات مهم وبامسئولیت را اشغال کنید. زیرا آزمایشهائی که‌اخیرادرسانفرانسیسکو انجام گردید ثابت گردید که اغلب این دودسته مبتلا به‌امراض قلبی و خونریزیها وفشار خون میشوند .و این امراض رابطه‌ای باسیگارکشی و میخوارگی ندارد .

کارهای ساده وآسان قلب شما را بهتر سالم نگه میدارد.

جدول کلمات متقاطع شماره ۱۰۷۹

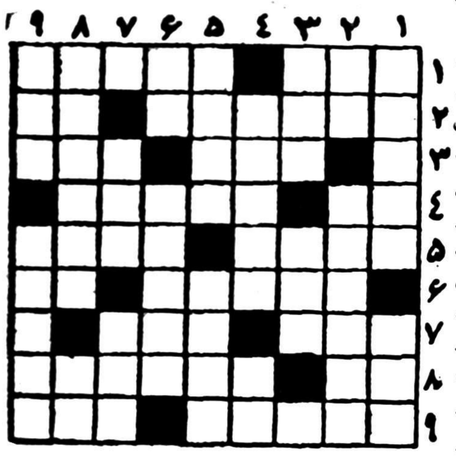

افقی: ۱ـ ازباد های معروف ـ در اوقات‌تلخی بحرکت در می‌آید ۲ـ هم نشینی آن باآسمان از بی‌تناسبی است نه از دوستی ـیکی از نت‌ها ۲ـ شاعر ازدیدن‌آن درچهره یار بفکر مکیدن نقطه غلط افتاده است ـ نرسیده۴ـ مایه حیات ـ بزك ۵ ـ کوچکی ـ برگزیده ۶ ـ از کتابهای مذهبی ـ کودك بازیگوش دبستانی میزند ۷ـ معروف است‌که مال غالب ایرانیها خراب است ـ تقویت رادیوئی ۸ـ جنس قوی ـ بهوا پاشیدنش کنایه از گیجی وپریشانی است ۹ـ از نویسندگان معروف انگلیسی ـقیافه و قالب ظاهری .

عمودی : ۱ـ ازحالات‌کشتی ـخوب نمی‌برد ۲ـحرف‌ندا ـ همراه برادری یکی از شعارهای انقلاب کبیر فرانسه بود ۳ـ یکی ازکتابهای کانکا ـ لوله پیمای آسمان نورد ۴ـ نقاش معروف‌فرانسوی‌که ازسران مکتب امپرسیونیسم بشمار میرود ـ واحد وزن ۵ـ خونخوار خاموش‌ـ از اسباب بنائی و مهندسی ۶ـ رودخانه‌ای در اروپا ـ با اصل ونسب بودن ۷ـ لکه خورشیدی ـ دارنده‌اش از خواندن‌کتاب گربه و موش ناچار است ! ۸ـ دوستدار بی اجرت‌ـ صاف و صریح ۹ـ در ماشین بخار نیرو را تبدیل به حرکت میکند ـ خودرا به‌نادانی زدن .

حل جدول شماره ۱۰۷۸

افقی : ۱ـ ند ـ تب ولرز ۲ـسیاهی ـمصر ۳ـتو ـیاد ـ دد ۴ـ لژه ـناف ۵ـهنسی ـملکم ۶ـ تاك ـسرو ۷ـکپ ـسیم ـما ۸ـ ریش‌ـ ساروج ۹ـ سربمهر ـلب.

عمودی: ۱ـ نستله ـ کرس ۲ـ دیوژن ـ پیر ۳ـ هست ـ شب ۴ـ تهی ـیاس ۵ـبیان ـکیسه ۶ـ دام ـمار ۷ـ لم ـفلس ۸ـرصد‌ـ کرمول ۹ـ زرد ـ مواجب .

قضیهٔ «سلوین» از کارل چاپک ترجمهٔ «نجف»

ونوس «کاپیتول» از مارک تواین

پسر سیاه ریچارد رایت

سوسانوئو، شاهزادهٔ پیر داستان ژاپنی از «آکوتاگاوا»
ترجمهٔ: احمد شاملو

دزدی‌که نظیر نداشت از: او ـ هنری

اسوکه داستان تاریخی «س سالور»

اطلاعات ماهانه شماره آذر

قابل توجه مدیران محترم مؤسسات ملی
مؤسسه کاریابی ملی کانون همه‌گونه افراد بیکار ومطلع بوده ودر تمام ساعات روز برای تامین کادر استخدامی شما آماده خدمت میباشد تلفن ۵۱۳۲۳
۱ـ۱۰ آ ـ ۲۹۳۶۸

کانوای
وان ویک
بهترین کانوائی است که در بلند تهیه شده و محصول دستیابی شما را ظریف، محکم و بادوام مینماید
VAN WIJK
آ ـ ۳۰۷۳۸

تراورس
سنگهای مشکی رگه دار
انواع مرمریت
انواع مرمر
کارخانجات سنگ بری فرهاد
خیابان مخصوص کرج. خیابان جیحون. تلفن ۶۵۶۶۶

کارخانه آرد اطلس
بامجهزترین ماشین‌های گندم‌شوئی بوجاری آردسازی خود احتیاجات اهالی محترم استان دهم را از هر نوع آرد (نانوائی ـ قنادی وغیره) تامین میکند.
نشانی اصفهان ـ جنب کارخانه‌وطن
کارخانه آرد اطلس
آ ـ ۲۰۳۹۷ ۱ـ۳

تأسیسات حرارت مرکزی وتهویه مطبوع

تهیه ونصب تحت نظر
مهندسین خارجی وایرانی
شرکت شعله خاور
تخت جمشید چهارراه بهار
تلفن ۶۹۲۴۷ ـ ۶۸۹۶۲
کانون آگهی زیبا

تراکتورهای آلیس چالمرز
ALLIS-CHALMERS
مدل D-17 ویزل ونفتی بقدرت ۵۴ اسب
مدل D-14 نفتی بقدرت ۳۵ اسب
با ۸ دنده جلو و ۲ دنده عقب مجهز به ۲ کلاچ
و دستگاه تنظیم چرخهای جلو وعقب بطور اتوماتیک
و دستگاه هیدرولیک کامل
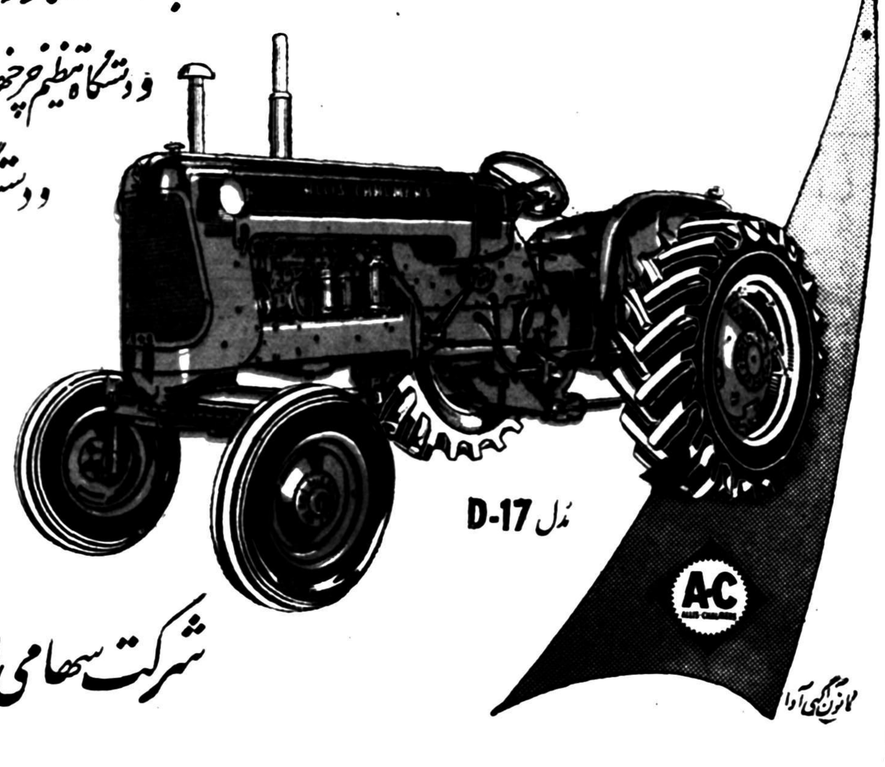
مدل D-17
باکمک سازمان برنامه
باقساط ۴ ساله
شرکت سهامی ایران تکنو خیابان سعدی تلفن ۳۹۵۶۳ ۳۹۵۶۴
کانون آگهی آوا

والترلیپمن در مسکو - ۱۰

Herald Tribune NEW YORK

دنیا هیچوقت یکی نبوده‌است و نخواهد شد

آخرین قسمت از یادداشتهای سفر والترلیپمن مفسر مشهور آمریکائی به‌شوروی

درمقاله گذشته استدلال من‌این بود که برای دادن یك پاسخ‌موثر به پیشرفت کمونیسم در آسیا و آفریقا ،لازم است در یك کشور بزرك بهتر از همه هند نشان بدهیم که راه دیگری برای پایان دادن به فقر عمومی وضعف ملی وجود دارد .

اگر چنین عملی انجام نگیرد ، کاملا امکان آن هست که توده های آسیا به کمونیسم روی‌آورند، چه کمونیسم نوع شوروی یا چین .

کشور های صنعتی قدیمی اروپای غربی وآمریکای شمالی نمونه‌هائی نیستند که توده های انبوه و بزرك وعقب افتاده بتوانند از آن تقلید کنند .

آنها ممکن است بخواهند بهمان اندازه ماثروتمند باشند ، ولی میدانند که تحقق این آرزو در آینده نزدیك ودوره زندگی‌آنها غیر ممکن است .

فقط در روسیه وچین است که نمونه‌ای از یك کشور عقب مانده رامی‌یابند که‌در آن‌توده‌های بزرك مردم میتوانند بسرعت مشکلات خود را آسان کنند.

ولی‌مانباید غلو کنیم . مانبایدفورا نتیجه بگیریم که مقدر است جنبش کمونیسم آنقدر توسعه یابد تاوقتی برسراسر دنیا غلبه کند. البته بسیاری‌دردوسوی پرده آهنین هستند که‌فکر میکنند چنین خواهد شد .

نه یك دنیا

من‌در مسکو بابعضی‌کمونیستها صحبت کردم -خروشچف‌در میان آنها نبود- آنها میگفتند که‌دنیا یکی است ومقدر است کمونیسم بردنیا فرمانروائی کند. وچنانکه میدانیم اشخاصی هم‌درطرف ما هستند با عمیق ترین نگرانی ها از اینکه اگر اروپای غربی نتواند نفت وسایر محصولات طبیعی سر زمینهای مستعمره قدیمی را تحت تسلط بگیرد ،پایمال ونابو دخواهد شد .

این اشخاص حتی توانائی خرید محصولات مزبور را هم برای اروپا کافی نمی‌دانند .

هر دوی این نظریات افراطی است وبعقیده من از یك اشتباه بشری ومعمولی ناشی شده‌است.

اشتباه دراین تصور که دنیا یکی است ونظام اجتماعی که شخص به آن وابسته است یاباید منهدم شود ویابه نظام عمومی نوع بشر تبدیل گردد .

ولی نظری به تاریخ‌دنیا نشان میدهد که در حقیقت ،هیچگاه‌

هنری

★★★ هنرستان عالی موسیقی ★★★

وشب پیش بمناسبت پایان سال تحصیلی دورهٔ عالی هنرستان عالی موسیقی مجلس‌جشنی در تالار فرهنگ بکمك ارکستر سمفونیك تهران‌برپا بود .

این مسئله که در این شهر وقتی یك برنامه موسیقی علمی اجرا می شود در تالار فرهنگ هزار وهشتصد نفر برای دیدن آن اجتماع میکنند خود مطلب جالبی است .

برنامه جالبی بود ،چند قطعه از آثار موسیقیدانان بزرك «هندل،موزار، وردی وبراهمس»برهبری پروفسور «هایهوتوی‌بر» وهمراهی آواز دوشیزه منصوره قصری اجرا شد .

یك سابقه‌را تاریخی

حدود نودسال پیش یعنی در زمان سلطنت ناصرالدین شاه‌چند نفر از اساتید موزیك فرانسه بایران دعوت شدند وبکمك آنان مدرسه عالی‌موزیك در محل دارالفنون تاسیس گردید.

در زمان سلطنت اعلیحضرت فقید این مدرسه بچند قسمت مجزاتقسیم شد وبعد شعبات مختلفی از مدارس موسیقی درست شد که قسمت مهم آن فعلا بصورت هنرستان عالی‌موسیقی زیر نظر اداره کل هنرهای زیبای کشور اداره میشود .

ارزش هنرستان

تقسیمات تحصیلی در هنرستان عالی موسیقی عینا مدارس معمولی وزارت فرهنگ بصورت ابتدائی دورهٔ دوم متوسطه وقسمت عالی است که ارزش تحصیلی آن باندازهٔ‌گواهینامه های معمولی وزارت فرهنگ است .

هنرجویان هنرستان حداقل پس از پایان سه سال اول ابتدائی میتوانند درهنرستان نام نویسی کنند، مواد درسی هنرستان عینا برنامه مدارس وزارت فرهنگ است باضافه آموزش موسیقی ـبطوریکه دانش آموزان هنرستان موسیقی هروقت میل‌بتحصیل درهنرستان نداشتند میتوانندبلافاصله تحصیلات خودرا در مدارس وزارت فرهنگ ادامه دهند .

دورهٔ عالی

دورهٔ عالی هنرستان عالی موسیقی یك دورهٔ تخصصی است در سه سال‌که در رشته‌های ساز، آواز ، رهبری ارکستر ،آهنگسازی ونمایش واپرا استاد تربیت میکند .

سرپرست ومربی‌خوانندگان رادیو

بقرار اطلاع اداره انتشارات رادیو دعوتی ازآقای اقبال سلطان (اقبال آذر) که‌اکنون در تبریز میباشند نموده است که سرپرستی و تربیت کلیه خوانندگان رادیو را عهده‌دار شوند. آقای اقبال سلطان‌ازخوانندگان بسیار قدیمی میباشند که‌در زمان‌پیشه وری با حکومت وی مخالفت‌نمود و میتوان ویرا یکی ازمبارزین سرسخت مخالف پیشه‌وری بشمار آورد.

ضمنا کلیه خوانندگان قدیمی رادیو مانند قمرالملوك وزیری و ملوك‌ضرابی از شاگردان این استاد بوده‌اند .

در ادارهٔ رادیو حد متوسط ۱۷۶ نوازنده با۲۸ خواننده همکاری دارند

طبق آماری که‌در دست است هم اکنون در اداره‌رادیو حداکثر ۳۵۲ نفر وحدوسط ۱۷۶ نفر نوازنده‌مشغول میباشند که‌باهمراهی ۲۸ خواننده رادیو برنامه‌های خودرا انجام‌میدهند.

ارکسترها عبارتند از هشت‌دسته ارکستر عادی ویك‌ارکستر ویژه ویك ارکستر گلهای جاویدان و چهاردسته ارکستر آذربایجانی و دودسته‌ارکستر برنامه‌های مخصوص میباشند که‌هر ارکستری شامل هشت تاچهارده‌نفر نوازنده است‌که‌دراجرای یك برنامه موسیقی شرکت دارند.

تغییر ساعت صدا برداری

قبلا صدابرداری ارکستر که از ساعت ۳تا۶ بعد ازظهر انجام‌میگرفت‌ولی اکنون بواسطه تغییر فصل ازساعت ٤ تا۹ انجام خواهد گرفت. ضمنا از چندی قبل جلساتی درادارہ رادیو با حضور آقای ذوالفقاری سرپرست انتشارات رادیو وکلیه نویسندگان‌و تهیه‌کنندگان برنامه‌ها تشکیل میشود وهدف ازتشکیل این جلسات تغییرات تازه‌ای استکه قرار است در کلیه برنامه‌های رادیو پدیدار گردد.

ستاره ژاپنی طلاق گرفت

لوس آنجلس ـآسوشیتدپرس ـ دیروز میو تاکو ،ستاره زیبای ژاپنی ،در یك دادگاه از شوهر خود طلاق گرفت .شوهر وی دیل‌اشیموت ،هنر پیشه تئاتر و سینماست .علت طلاق ناسازگاری تاکو با مادر شوهرش بوده است.

از ساعت ۱۰ر۵ صبح روز چهارشنبه۹ در

رادیو سیتی

بالاخره اثر نویسنده معروف‌جهانی ارنست‌همینگوی بروی‌پرده‌میآید

خورشید همچنان میدرخشد

سینماسکوپ ـ رنگی

باشرکت هنرمند فقید تیرون پاور

آواگاردنر ـ ارول‌فلین‌ـ جوایت‌گرکو ـ مل‌فرر

شرکت سهامی بریجستون ایران

دروازه دولت ساختمان فیات

تلفن ۳۸۶۳۸ ـ ۳۸۶۳۷ ـ ۳۳۶۰٤

آ-۳۰۷۱۸

دنباله بیانات سناتور وارسته

بقیه ازشماره قبل

گزارش‌سفر هیئت‌پارلمانی ایران‌بترکیه

پس از خاتمه نطق جناب آقای حکمت ترجمه نطق ایشان بزبان ترکی که‌قبلا تهیه شده بود ازطرف یکی از منشی های موقت مجلس قرائت شد چه در ضمن نطق فارسی جناب آقای حکمت وچه ضمن این نطق بزبان‌ترکی‌از طرف نمایندگان مجلس با کف زدنهای شدیدابراز احساسات میشد.

پس از خاتمه ترجمه نطق هیئت اعزامی از مجلس کبیر ترکیه خارج شده ونمایندگان مجلس در ضمن خروج هیئت نیز بوسیله کف زدن ابراز احساسات مینمودند .

در ایام اقامت در آنکارا یك‌شب از طرف سفارت کبری بافتخار هیئت نمایندگی از رجال ترکیه و نمایندگان مجلس دعوت شام‌بعمل آمد وقطعا آقایان مستحضرندکه سفارت کبرای ایران در آنکارا یکی از ابنیه مجلل وعالیست که در زمان اعلیحضرت فقید بنا شده ودارای اثاثیه گران بها ونفیس و بهمین جهت دعوت سفارت مجلل و آبرومند بود.

روز یکشنبه۱۱آبان هیئت اعزامی بوسیله دو فروند طیاره داکوتای نظامی بشهر قونیه پایتخت سلاجقه وآرامگاه مولانا جلال‌الدین محمد بلخی رفته ودر فرودگاه از طرف استاندار وسایر مامورین استقبال بعمل‌آمدودر سر ناهار باز نطقهائی مبنی بر حسن روابط بین دو ملت و خاطرات مسافرت اعلیحضرت همایونی واظهار علاقه بعظمت‌ملت ایران از طرف استاندار بعمل آمده واز جانب رئیس هیئت پاسخ‌مقتضی داده شد پس از زیارت آرامگاه حضرت مولاناومشاهده‌آثار تاریخی عصر همانروز با طیاره به آنکارا مراجعت وصبح دوشنبه با هواپیما بازمیر حرکت‌نموده ودر شهر ازمیر هم از طرف استاندار وشهردار و سایر مقامات مربوطه‌علاوه‌از پذیرائی های گرم وصمیمانه نطقهای مودت آمیز بعمل آمد وجوابهای مناسب داده شد روز چهارشنبه ۱٤ آبان ماه با سه فروند هوا پیما باستان بورسا حرکت وپس از تقریبا سی ساعت اقامت در بورسا ومشاهده کارخانجات آنجاروز پنجشنبه‌ساعت ٤ بعد ازظهر با هواپیما باسلامبول حرکت کردیم. ساعت پنج بعداز ظهر وارد فرودگاه اسلامبول شده در اسلامبول ازطرف استانداروتبریك ورود گفته‌شدودر تمام این فرودگاه ها پرچم ایران و پرچم ترکیه در اهتزاز بود در اسلامبول علاوه از دعوت های رسمی از طرف استاندار وشهردار وسایر موسسات در شب

بقیه در صفحه سیزدهم

قپان‌های خارجی ازصدکیلو بالا

که وعده داده بودیم رسید

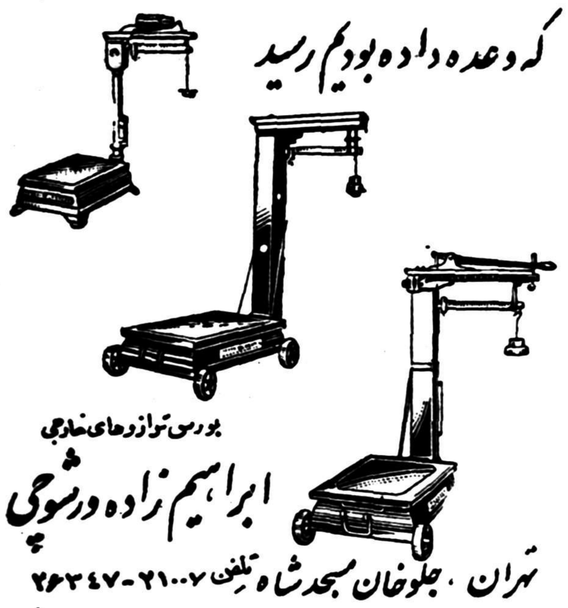

بورس ترازوهای خارجی

ابراهیم زاده ورشوچی

تهران ، جلوخان مسجد شاه تلفن ۲۱۰۰۷-۲۶۳۴۷

آ-۳۰۷۱۶

نوشته: انورخامه

-۱۶۷-

خلاصه داستان

فتحعلیشاه و برادرش حسینقلی خان هردو عاشق مریم یکی از زنان آغا محمد خان می باشند. مریم حسینقلی خان را دوست دارد ولی شاه مانع وصلت آنهاست . حسینقلی خان میکوشد با کمك کیمیاگری بنام ملاباراني مریم را از ارك سلطنتی برباید . اما نیمه‌ شب نیز در خفا دلباخته مریم است . شاه نسبت به برادرش مظنون میشود و میخواهد او را بقتل برساند ولی مهدعلیا مادرش نمی گذارد . طرلان دختر حاکم قراباغ که خود را ملکه جنگل مینامید عاشق ذوالفقار خان از قهرمانان سپاه ایران است . ذوالفقارخان ضمن تعقیب صادقخان بدست عمال طرلان گرفتار میشود و نزد او میرود . در آنجا طرلان معشوق خود را می شناسد و از او پذیرائی میکند و باتفاق‌برای نجات برادران ذوالفقار خان که بدست قبائل وحشی گرفتار شده اند می‌شتابند .

همینکه سواران خارج‌شدند فتح‌اله روبعیسی‌خان کردو گفت :

ـقربان ،شما کارخوبی نکردید که مارا معرفی نمودید ومخصوصا دشمنی مارا با صادقخان باین مرد نشان دادید .

عیسی خان سئوال کرد :

ـچرا ؟چه اشکالی داشت ؟

ـقربان ،برای اینکه قبائل شاهسون باصادقخان‌دوست‌وهم‌پیمان هستند. این قبیله هم یك‌تیره از قبائل شاهسون است .بنابر این حالا که‌فهمیدند ما فدائی شاه ودشمن صادقخان هستیم بهیچ وجه نمیگذارند جان سالم از دست آنها بدر بریم. در صورتیکه اگر این موضوع را نمیدانستند وحتی باآنها میگفتیم ماطرفدار صادقخان هستیم ممکن بود مارا آزاد سازند .

عیسی‌خان‌گفت:

ـبرادر فکراین‌چیزهارانکن، هرچه‌خدا بخواهد همان میشود .انسان یك مرتبه بدنیا می‌ایدو یکمرتبه هم میمیرد .چه بهتر که آدم راست‌بگوید وسربلند زندگی کندو با افتخار هم‌از دنیابرود.

مطلب خان‌نیز حرفهای برادرش را تصدیق‌کرد وفتح اله دیگر حرفی نزدو منتظر ماندند به بینند سرانجام آنها بکجا خواهد کشید.

اما رئیس قبیله پس‌از اینکه انهارابزندان فرستاد با حاضرین‌مشغول مشورت گردید. اشخاصی که درچادراو نشسته بودند همه از ریش‌سفیدان وسران خانواده های این قبیله بودند. رئیس قبیله درکارهای خودهمیشه باآنها مشورت میکرد ونظر آنها را محترم میشمرد. بهمین مناسبت پس از خروج قهرمانان ماروی باآنها کردو گفت :

ـحیانت وپستی اینها برهمه شما معلوم گردید. اینها خائنانه وارد سرزمین های ماشده وشمشیر برروی سوارا نما کشیده‌اند .جزای انها جز مرگ چیزی نیست .اما میخواهم شما بمن بگوئید باچه طریقی انها را بکشم بهتر است . باید باچنان عذابی آنهارا بقتل برسانم که دیگر هیچ کس از دشمنان جرئت چنین رفتاری را نکند .

یکی از ریش‌سفیدان قبیله گفت :

ـامر بفرمائید سرشان را از بدن جدا سازند .

رئیس قبیله اخم‌های خودرا در هم‌کشید ومشتهای خودرا گره کرد وگفت :

ـنه ،این خوب نیست ،خیلی زودراحت میشوند .باید شکنجه بیشتری داشته باشند .

یکی دیگر گفت :

ـقربان ،آنهارا بدار بیاویزید .

رئیس قبیله جواب داد :

ـنه ،باز هم بدتر !

سومی گفت :

ـآنها را به اسبان وحشی ببندند و در کوهستان های سنگلاخ رها کنید تا قطعه قطعه‌و متلاشی شوند .

اما هنوز این پیشنهاد هم حس کینه توزی رئیس قبیله را راضی نمیکرد . در این وقت یکی از حاضرین که از همه پیر تر بود و مو های سر و صورتش بکلی سفید شده بود اجازه گرفت و گفت :

ـقربان ، بنظر من هیچکدام از اینها خوب نیست ما باید کار دیگری بکنیم که نتیجه بهتری برایمان داشته باشد .

رئیس قبیله با تعجب چشمان خود را بدهان او دوخت و پرسید :

ـپس به نظر تو چگونه باید آنها را بقتل برسانیم ؟

پیر مرد سر خود را بعلامت نفی تکان داد و گفت :

ـقربان ، من اصلا کشتن آنها را صلاح نمیدانم .

همه چشمها بسوی او دوخته شد. همه با بهت و حیرت باو نگاه میکردند . رئیس قبیله با نهایت تعجب از او سئوال کرد :

ـپس ، میگوئی آنها را ول کنیم پی کار خود بروند و بریش ما بخندند ؟ !!

پیر مرد جواب داد :

ـخیر ، قربان من نمیگویم آنها را آزاد کنید . بلکه عرض میکنم که کشتن آنها فایده‌ای ندارد . چون این افراد جاسوسان شاه قاجار هستند و بدنبال صادقخان‌آمده‌اند.اگرماآنها را دست بسته تحویل‌صادقخان بدهیم خیلی از ما راضی و خوشحال خواهد شد . حتی ممکن است آنها را در ازاء مبلغ هنگفتی بصادقخان بفروشیم . چون او حتما از این اشخاص اسراری را بیرون خواهد آورد و چیزهائی از ایشان خواهد فهمید . بعد هر طور دلش خواست آنها را بکشد یا آزاد سازد . برای ما چه اهمیتی دارد .

رئیس قبیله و همه حاضرین بفکر فرو رفتند . همه پیش خود صحت حرفهای او را قبول داشتند .اما هیچکس جرئت نمیکرد انرا اظهار نماید .

بالاخره رئیس قبیله سر بر داشت و گفت :

ـراست میگوئی . اگر اینطور عمل کنیم بهتر است . هم پولی بدست آورده‌ایم ، هم صادقخان را راضی کرده‌ایم و هم این پست فطرتها را مجازات نموده‌ایم . بسیار فکر خوبی است . همین طور عمل خواهیم کرد .

بعد رو بسر کرده سواران خود که پهلوی دست او نشسته بود کرد و گفت :

ـامشب این اسرارا با همان غل و زنجیری که دارند نگاه دارید فردا صبح خودت با ده نفر سوار کار آزموده آنها را بر میداری و به سراب میبری . هر جا صادقخان بود او را پیدا میکنی و این اسرارادر مقابل قیمت گزافی تسلیم وی مینمائی . اما فراموش نکنی که باید در مقابل اینها پول از او دریافت کنی .

سرکرده سواران جواب داد :

ـچشم قربان ، مطمئن باشید ، من میدانم این جاسوسها برای صادقخان چه ارزشی دارند و چه اسرار مهمی میتواند از آنها بدست‌آورد. یقین داشته باشید که ببهای ارزان ایشان را تسلیم صادقخان نخواهم‌کرد .

عیسی خان ومطلب‌خان آنشب‌را باجان‌کندن عجیبی بصبح رسانیدند زندانبانان آنها مختصر آب و نان‌جلو آنها انداختند و ایشان را زیر غل و زنجیر باقی‌گذاشتند ورفتند. فشار غل و زنجیر بحدی بودکه بزحمت‌می توانستند دست و پای خود را تکان دهند . از شدت ناراحتی با وجودآنکه خیلی خسته بودند تا صبح خواب بچشمشان نرفت . با خود فکر می کردند که فردا سرنوشتشان چه خواهد بود همه آنها یقین داشتند که از دست این گوه نشینان وحشی جان سالم بدر نخواهند برد و ممکن نیست آنان را زنده بگذارند . ولی با خود میاندیشیدندکه چگونه آنها را بقتل خواهند رسانید .

صبح روز بعد سر کرده سواران بدستور رئیس قبیله ده تن از زبده ترین و شجاع ترین سواران خود را انتخاب نمود بهترین اسبان قبیله را سوار کردوآب‌وآذوقه کافی همراه برداشت . آنگاه دستورداددلاوران اسیر را دست و پا بسته روی زین اسبها قرار دادند و بغانه زین محکم بستند . سپس آنها را در میان گرفتند و بجانب سراب رهسپار گردیدند. راهی که در پیش داشتند بسیار صعب‌العبورو پر پیچ و خم بود و از میان گردنه هاو کنار پرتگاههای خطرناکی میگذشت این همان راهی بود که روز پیش طی نموده بودند و دو باره از آن باز میگشتند . این جاده بهمان دره‌ای که روز قبل در آنجا زد و خورد اتفاق افتاده بود منتهی می گردید و از آنجا میبایست در کنار رود خانه پیش بروند تا بدشت وسیعی که دره مزبور به آن منتهی میشد برسند . از آنجا دیگر جاده سراب معلوم بود و بسهولت میتوانستند آن را پیدا کنند و بطرف مقصد حرکت نمایند.

آفتاب بوسط آسمان رسیده بود که دلاوران اسیر در میان سواران شاهسون بر فراز همان دره دیروزی رسیدندواز آنجا بجانب رودخانه سرازیر شدند . کمی بعد به همان محل زدو خورد روز گذشته رسیدند. یکی از سواران شاهسون که در آن جدال شرکت داشت رو به سر کرده خود نمود و گفت :

ـاربابا ،دیروز همین جا بود که ما این اجنبی ها را دستگیر کردیم. اما نمیدانید چطور میجنگیدند . بسر شما قسم، من تا حالا عمچو پهلوانهائر ندیده بودم . مخصوصا یکی از آنها که فرار کرد و نتوانستیم او را بگیریم آفتی بود ، بلای آسمانی بود . مثل شیر شرزه‌از چپ و راست حمله میکرد و سیل خون جاری میساخت .

سر کرده سواران نگاهی بسوی او افکند و گفت :

ـبیخود تعریف نکن ، شما ها عرضه نداشتید که از عهده این شیر نشین های مفنگی بر آئید . دلم میخواست‌الان همان مردکه‌ای که میگوئی اینجا بود تا بتو حالی میکردم که معنی شجاعت چیست.با یك سیلی او، سر جای خودمینشاندم و دست و پا بسته تحویل تو میدادم .

نیازمندیها و آگهی های کوچک

استخدام میشود

شرکت سهامی زمزم
برای فروشندگی داوطلب تبعه ایران می پذیرد .
۱ـ داوطلبین باید خدمت نظام را گذرانده و سن آنها بین ۲۴ تا ۳۰ باشد .
۲ـ حداقل دارای دیپلم متوسطه و آشنائی و تسلط بزبان انگلیسی یا فرانسه داشته باشند.
درخواستهای خود را با ذکر مشخصات باضافه دو قطعه عکس به آدرس صندوق پستی شماره ۱۳۸۳ بفرستید .
آ ـ ۲۰۰۲۱ ۱ ـ ٤

انگلیسی‌دان وماشین‌نویس
لاتین مرد که در عین حال قادر باداره امور داخلی شرکت وجوابگوئی مشتریان آن باشد مورد احتیاج است شرکت سهامی تزئینات ساختمان ـ خیابان رازی ـ کوچه تیمساری تلفن ٤۳٤۳۸
۱ ـ ۲ آ ـ ۲۰۲۵۳

بدونفر نقاش ورزیده
که در آژانسهای تبلیغاتی سابقه داشته باشند ویک نفر خوشنویس فارسی برای تشکیل آتلیه تبلیغاتی بصورت استخدام ویا شرکت نیازمندیم صبحها ازساعت ۹ الی ۱۱ بتلفن ٦۹٤۹۰ مراجعه شود .
آ ـ ۳۰۰۸۲ ۱ ـ ۳

Wanted Radio Operators
(1) Must have good English speech , understanding and spelling.
(2) Typing at least 20 WPM.
(3) International morse code.
(4) Must be Willing to serve away from Tehran.
Only Applicants with above qualifications needed. Apply M.K.O. Local personnel.
Karaj Road — passed pepsi Cola Co. military Road.
آ ـ ۳۰۳٦۸ ۲ ـ ۱

مؤسسه کاریابی ملی بدو نفرباطری ساز نیازمند است تلفن ۵۱۳۲۳
آ ـ ۳۰۷۲٤

یك نفر شاگرد پادو مورد نیاز است .ناصر خسرو پاساژ مینونی شماره ٦۹ رجوع شود .
آ ـ ۲۰۳۷۱

به یکنفر خانم ماشین نویس‌لاتین (انگلیسی) برای مدت دو ساعت از ۵ بعد از ظهر نیازمند میباشد ـ تلفن ٤۷۲۷٤

کارخانه لوازم آرایش ویولا بچند نفر کارگر دوشیزه یا بانو احتیاج دارد طالبین به انتهای بازارمسگرها جنب آرایشگاه زیبا بدفتر لوازم آرایش ویولامراجعه فرمایند .

تبریکات

جشن عقدکنان دوشیزه کبری درودیان با آقای محسن محمدی را بخانواده های عروس وداماد تبریك میگوئیم.
معصومه (خانم آغا) امینی ـ هاشم امینی ـ اسد رائی پور

بعلت نبودن در تهران جشن عروسی ستوان یکم سعید میرخان را با دوشیزه لیلا مفخم تبریك عرض نموده واز اینکه نتوانستم در جشن حاضر شوم پوزش میطلبم .
ارادتمند نصرت‌اله فرنیا

عروس

عصر شنبه جشن عقدکنان دوشیزه کبری درودیان با آقای محسن محمدی در محیط گرمی برگذار گردید و از مدعوین پذیرائی بعمل آمد .

جشن عقدکنان آقای حسین سعید فرزند آیت‌اله طهرانی با دوشیزه فاسمیه عصر روز جمعه در منزل فاسمیه برپا بودو مدعوین که جمع کثیری از روحانیون‌ورجال‌ونمایندگان مجلس وبازرگانان بودند مورد پذیرائی گرم آیت‌اله طهرانی‌وآقای حاج محمد قاسم فاسمیه وآقای حاج حسن قاسمیه واقع شدند .

صاحب امتیاز و مدیر مسئول: عباس مسعودی
جای اداره خیابان خیام چاپخانه اطلاعات

مستغلات

پول شرطی
هرقدر بخواهید موجود
بدفتر معاملات پول
شاهرضا مقابل کافه شهرداری
٤۲۵۱۲ رجوع فرمائید
۱ـ۱۰ آ ـ ۱۹۳٤۳

معاملات نارمك
برای هرگونه معاملات شرطی رهنی قطعی زمین ساختمان و زمین های نارمك به بازرگانی سعد واقع دراول سی متری نارمك مراجعه نمائید تلفن ۹۱۷۵٦
آ ـ ۱۹۲۸ ۱ ـ ۵

هرقدر پول یاوثیقه ملکی بخواهید موجود
رجوع فرمایند لاله‌زار ۳۹۷۸٤
به: بنگاه کوشان
۱ـ۱۰ آ ـ ۳۰۲٦٦

باجاره واگذار میشود
۱ـ ششدانگ کاراژ بمساحت سه هزار مترکه دارای چهل طاق است و برای انبارهای تجارتی میتوان ازآن استفاده کرد واقع درمغرب ایستگاه راه‌آهن وهمچنین هفت باب مغازه وسیع بایك سالون و دوطبقه بنای فوقانی مغازه‌ها که‌هرطبقه‌ای دارای پانزده اطاق ودرمشرق میدان‌ایستگاه راه‌آهن واقع‌است باجاره داده میشود طالبین بشماره‌های تلفن۲۹۳۰۷ یا ٤٤۲۵٤ مذاکره نمایند.
آ ـ ۲۰۲۲۵ ۱ ـ ۵

قابل توجه
حیاط نوسازی با۱۸اطاق وبرق۱۰ آمپر ـ تلفن ـ حمام ـ گلخانه درخیابان امیر کبیر نزدیك توپخانه بعلت مسافرت بقیمت مناسب بفروش می رسد .طالبین به تلفن ٦۸۰۱۷مراجعه فرمایند .
آ ـ ۲۰۲۹۹ ۱ ـ ۲

آپارتمانی دارای چهار اطاق ویك هال بزرك وتراس وحمام بادیوترم باقیمت‌مناسب در انتهای خیابان ایرانشهر جهت اجاره موجود است از ساعت ۹الی ۱۱صبح‌به تلفن ٤۰۰۱۵ مراجعه‌شود .
آ ـ ۲۰۳۱۵

اجاره داده میشود
یکدستگاه ساختمان چهار انسکوبه شامل ۸ مغازه بزرك که هرکدام ۱۰ متر طول ودو طبقه است دارای ۸ دستگاه آپارتمان ۵اطاقی بزرك مجهز بتمام وسائل باجاره واگذار میشود طالبین‌به تلفونهای٤۳۵۲۸و۸۲۷۵۷ و۸۲۷۵٦ مراجعه نمایند .
آ ـ ۲۰۰۷۵ ۱ ـ ۲

واگذار میشود
یك محل مستقل بایك سالن‌بزرك وچهار اطاق سلوله کشی آب ـ برق ـ بادو شماره تلفن ـ دربهترین نقطه تهران که مناسبترین محل برای موسسات‌بازرگانی ـ شرکتها‌وبانکها میباشد با اجاره اوزان واگذار می شود بشماره تلفن۲٤۹۱۲مراجعه شود
آ ـ ۳۰۷۳۲

آگهی مناقصه

سازمان برنامه برای احتیاجات‌معادن مواد اولیه ذوب آهن درحدود مقدار ۱۱۰۰۰ متر لوله سیاه جهت هوای فشرده با متعلقات آنرا طبق‌صورت مشخصات وکروکی موجود در دفتر ذوب آهن واقع در خیابان شاهرضا نزدیك پیچ شمیران ضلع‌جنوبی ساختمان رخسار از طریق مناقصه خریداری مینماید .داوطلبانی که‌مایل بشرکت در مناقصه میباشند میتوانند باپرداخت یکصد ریال برك‌شرائط مناقصه وصورت وطرح‌قراردادمربوطه را از دبیرخانه امور ذوب آهن دریافت نموده وپیشنهادات خودرا در پاکت لاك ومهر شده باذکر جمله :«مربوط بمناقصه خرید ۱۱۰۰۰ متر لوله‌سیاه ...»متعلقات؟ حداکثر تا انقضای‌وقت اداری روز پنجشنبه ۲ بهمن ماه ۱۳۳۷ بدبیرخانه امور ذوب آهن تسلیم ورسید دریافت نمایند .
پیشنهادات واصله در روزشنبه ٤بهمن ماه ساعت ۱۰ صبح در دفتر کار پردازی امور ذوب آهن بازوقرائت خواهد شد .
حضور پیشنهاد دهندگان در جلسه مزبور آزاد است .
سازمان برنامه
آ ـ ۳۰٤۵۲ ۱ ـ ۲

دکتر جعفر رحمانی
متخصص امراض اعصاب و روح از دانشگاه لندن
معالجه ضعف اعصاب، ترک تریاك، بیخوابی، عفش، تلخ، رعشه، سیاتیك، سردرد
پذیرائی: صبح و عصر
خیابان سپه، بالاتر از چهارراه میرزا کریم ۵ طبقه اول ۱۲
آ ـ ۳۰۷۲٦

بفروش میرسد

پیانو برای فروش
پیانو «بیبی‌گراند» ساخت‌کارخانه شمیل برنك قهوهٔ تیره که فقط یك سال کار کرده بقیمت۱۰۵۰۰۰ ریال معادل ۱٤۰۰ دلار بفروش میرسد .
طالبین به‌تلفن ٤۱۰٤٦یا٦۷۱۳۹شماره داخلی ۱۲ مراجعه نمایند .
آ ـ ۲۰۳۸۷

جویای کار

یك حسابدار مجرب (کارمند بانك) برای بعداز ظهرها جویای‌کار است عصر ها از ٤تا٦ بتلفن ۸۲٦۳۲ مراجعه فرمایند
آ ـ ۲۰۳۰۷ ۱ ـ ۳

اتومبیل فروشی

پونتیاك سوپرخیلی‌تمیز ومرتب
بیوك۵۱ سوپر خیلی تمیزنگهداری شده .
بفروش میرسد به تلفنهای ۵۰۱۱۰ـ ۵۰۱٤۰ مراجعه فرمائید .
آ ـ ۲۰٤۰۹ ۱ ـ ۲

یکدستگاه اوپل سواری مدل ۵٦ بدون عیب بابخاری ورادیو بفروش میرسد بتلفن ٦۸۹۹۷ مراجعه شود .
آ ـ ۳۷۲۲

آگهی مزایده

اداره کل حسابداری دانشگاه‌فروش تعداد سیصدوپنجاه اصله چوب‌کش و شلاقی و شال موجود در قیدار را سرپا بدون قبول هیچگونه مخارجی از قبیل قطع و حمل و مالیات وغیره به مزایده می گذارد پیشنهاددهندگان پنج‌درصد مبلغ پیشنهادی خود را بعنوان سپرده بصندوق‌مرکزی‌دبیرخانه دانشگاه واقع در خیابان شاهرضا نزدیك میدان فردوسی تحویل وقبض رسیدرسمی دریافت وپیوست‌پیشنهاد خود بنمایند .
پیشنهادات رسیده روز شنبه‌هشتم آذرماه ۱۳۳۷ساعت ۱۰ صبح در دفتر ریاست اداره کل حسابداری باز و قرائت خواهد شد . حضور پیشنهاد دهندگان در جلسه مزایده آزاداست اداره کل حسابداری دانشگاه در رد و قبول یك یاکلیه پیشنهادات مجاز است .
از طرف رئیس اداره کل حسابداری دانشگاه ملکشاهی
آ ـ ۳۰۵۸٦ ۱ ـ ۲

استخدام

درکلاسهای نمونه نقشه برداری
حرفه فرهنك
که‌مجهز بتمام وسائل ودوربین های نقشه‌برداری است ثبت نام‌کنید تابعد ازپنج ماه استخدام شوید .
شروع کلاس چهارم آذر.
شاهرضا ـ دروازه دولت مقابل‌سعدی
تلفن ٦۹٤۹۰

ماشین‌نویسی فارسی ولاتین را در
حرفه فرهنك
بیاموزید تابشرکتها معرفی‌واستخدام شوید.
آ ـ ۲۹۷۹۰ ۵ ـ ٦٦

استخدام

سه‌ماه دوره کامل نقشه‌کشی را در
حرفه فرهنك
بیاموزید وبا دیپلم مهندسیاری فورا استخدام شوید برای اهالی محترم شهرستانها بامکاتبه تدریس میشود .شروع کلاس سوم آذر .
شاهرضا ـ دروازه دولت مقابل‌سعدی
تلفن ٦۹٤۹۰

علاج قطعی بواسیر بدون عمل جراحی
دکتر ابراهیم سعید
خیابان قاآنی ـ نزدیك۲۰متری دوم
آ ـ ۱۹۹۸۳ ۳ ـ ۱

فریدولین

فریدولین چاه نه‌زنگ زود پرت بدون خطر ساخت سوئیس
نماینده انحصاری: اتومبیل سکس خیابان برق نبش سعدی تلفن ۵۱۹۱۵ـ ۵۱۹۲۹
آ ـ ۲۷۷۳۰ ۳۰ ـ ۱

هنرکده فنی تعلیم رانندگی ومیکانیکی

تعلیم رانندگی ومکانیکی باآخرین متد علمی وعملی هنر جویان این هنرکده پس‌از عقد قرارداد تاهنگامیکه ازعهده آزمایش اخذ گواهینامه‌برآیند بدون دریافت وجه اضافی تعلیم داده میشوند .
نشانی هنرکده‌فنی ـ روبروی‌چاپخانه مجلس شورایملی
آ ـ ۲۹۰۲۸ ۳٦ ـ ۱

رادیو تلویزیون

دروس علمی وعملی رادیوتلویزیون را درمدت چهارماه ونیم‌زیرنظرمهندس تلویزیون از آلمان در
حرفه فرهنك
بیاموزید.
شروع کلاس‌پنجم آذر برای استفاده عموم صدی سی تخفیف داده شده است .
شاهرضا دروازه دولت ـ مقابل‌سعدی
تلفن ٦۹٤۹۵.
آ ـ ۲۹۷۹۲ ٦ ـ ۱

ماشین‌نویسی‌فارسی‌ولاتین‌را در
حرفه فرهنك
بیاموزید تابشرکتها معرفی واستخدام شوید.

بارانی مردانه افسری و شخصی دوخت انگلستان
بارانی مردانه استرگورکی دوخت انگلستان هرعدد ۹۰۰ ریال .
مرکز فروش ـ تیمچه حاجب‌الدوله دالان اول محمد ارجمندی .
آ ـ ۱۸۵۱۵ ۱۰ ـ ٤

یکشماره تلفن ۲یاه خریداریم به تلفن ۲۳۰۳۰ مراجعه شود.
آ ـ ۲۰۲۸۹ ۲ ـ ۱

آگهی اصلاحی کوچه ۱۲ متری ظهیرالدوله واقع در شمیران

بدینوسیله باطلاع مالکین املاك واقعه در مسیر کوچه ۱۲ متری ظهیرالدوله شمیران میرساند . شهرداری تهران برطبق نقشه مصوبه وزارت کشور قائم مقام انجمن شهر املاك واقعه در مسیر کوچه فوق الذکر را خراب وجزء معبر خواهد نمود لذا مراتب برابر ماده ۲قانون توسعه معابر باطلاع مالکین واقعه دراین مسیر میرساند تابا مراجعه باداره کل املاك شهرداری وملاحظه نقشه چنانچه اعتراض موجهی بر نقشه وتصمیم شهرداری دارند ظرف مدت یکماه از تاریخ انتشار این آگهی اعتراض خودرا کتبا بوزارت کشور یابدفتر کل شهرداری تسلیم ورسید دریافت دارند . بدیهی است چنانچه پس‌از انقضاء مدت یکماه اعتراض برسد ترتیب اثر داده نخواهد شد آ ـ ۳۰٦۳۸ شهرداری‌تهران

آگهی مناقصه شماره ۲۵ر۱۳۳۷

بنگاه برق تهران اجناس مشروحه ذیل:
۱ـ پارچه پشمی رویه‌لباس برنگهای قهوه‌یاسرمه یاطوسی ساده ۲٦۰ متر
۲ـ پارچه پشمی پالتوئی برنگهای قهوه‌یاسرمه یاطوسی‌ساده ۲٤۰متر
۳ـ پارچه آستری برنگهای قهوه یاسرمه یاطوسی ساده ٤۵۵متر
رابرای دوخت لباس مستخدمین جزء خود تحویل انبار بنگاه برق واقع درمیدان ژاله ازطریق مناقصه خریداری مینماید.
داوطلبان شرکت درمناقصه میتوانند بامراجعه بدایره کارپردازی واخذبرك شرایط ومشخصات پیشنهادات خودراتاآخر وقت‌اداری روز ۲۲ر۹ر۱۳۳۷ بصندوق هیئت نظارت بنگاه بیندازند.
آ ـ ۳۰۷٤۲ بنگاه برق‌تهران

کم شده

یك عدد ساعت مچی طلا زنانه در نزدیکی سینمای مولن روژ واقع در جادهٔ سابق شمیران در اول آذرماه گم شده از یابنده تقاضا میشودبه تلفن شماره ۵۰۰۵٦ مراجعه ودرقبال تسلیم ساعت مژدگانی خودرا دریافت دارد .
آ ـ ۲۰۳۹۳

پیدا شده

چندبرك اوراق شناسنامه وپروانه رانندگی وغیره متعلق‌به علی فرزند یحیی شهرت (استاد کاظم بناء)پیدا شده صاحب آن در حضرت‌عبدالعظیم در مسجد بالا سر از آقای سلطان‌العلماء نجفی دریافت نماید .

قابل توجه تیمسار سرلشکر ضرغام وزیرمحترم‌گمرکات وانحصارات

موسسه انحصار دخانیات ایران عده‌ای‌کارشناس توتون دارد که اکثرا سنین‌خدماتشان‌درحدودبیست سال‌ویابیشتر میباشد پرواضح‌است که زحمات شبانه‌روزی اینعده است که‌میتواند فرآورده‌های ممتاز به‌بازار عرضه نماید متاسفانه وضع استخدامی این‌عده بصورت روزمزد بودو هیچگونه امیدی به‌آینده خودندارند اینك که‌دولت جناب آقای دکتر اقبال به‌پیروی ازمنویات پدرتاجدارملت‌ایران مصمم‌است وضع‌استخدامی کارمندان روزمزد راتثبیت وآنان راحکمی نماید اینجانبان نیز ازآن تیمسار معظم استدعا داریم مقرر فرمایند بوضع موجود فدویان‌رسیدگی شده ومارا که‌بجزپیشرفت کارتولیدی موسسه هدفی نداریم شامل مقررات کارمندان روزمزد بفرمایند.
کارشناسان روزمزد کارخانه میگارت لریاپور ـ بهی‌زاد ـ نیك‌نژاد ـ منفرد.
آ ـ ۲۰۳۵۳

آگهی مناقصه برق شهرستان شادکان

سازمان برنامه بمنظور اجرای عملیات عمرانی شهرستانها برق شهرستان شادکان را باشرایط زیر بمناقصه میگذارد .
۱ـ داوطلبان شرکت درمناقصه میبایستی برای دریافت اسناد مناقصه موسسه مهندسین مشاور لیچفیلد واقع در خیابان ویلا ـ اراك مراجعه ودر مقابل پرداخت مبلغ ـر۱۲۰۰ ریال دفتر مشخصات وبرك شرایط مناقصه را دریافت نموده پس‌از مطالعه واطلاع کامل از مشخصات مورد معامله ومیزان تحویل آن وسایر شرایط فنی ومالی مناقصه پیشنهاد خود رابه ترتیب زیر تهیه وتسلیم نمایند .
۲ـ پیشنهاد دهندگان میبایستی برای دریافت دفترچه‌مشخصات‌و ضمائم آن تعداد موردلزوم راکتبا درروی کاغذ مارك‌دار تقاضا نمایند مشخصات ۱۰ روزبعداز آگهی موجود خواهد بود .
۳ـ پیشنهاد دهندگان میبایستی مبلغ ـر۱۷۵ر۰۰۰ ریال بعنوان سپرده بحساب شماره ۵۰۲ دربانك اعتبارات صنعتی بودیعه گذاشته ویاضمانت نامه‌بانکی که‌نمونه آن بضمیمه دفترچه مشخصات توسط مهندس مشاور دراختیار شرکت کنندگان گذارده خواهد شدبه‌نفع حسابداری امور اجتماعی سازمان برنامه بمیزان همان مبلغ که مدت اعتبار آن کمتراز سه ماه نباشد ضمیمه پیشنهاد خود نمایند تاهرگاه برنده مناقصه ازپیشنهاد خود عدول نماید سپرده بنفع سازمان‌برنامه ضبط شود ضمانت‌نامه نباید اولا مشروط باشد ثانیا باید از بانك مورد قبول سازمان برنامه باشد ثالثا قابل تمدید برای سه‌ماه دوم‌بصرف اظهار مناقصه گذارنده باشد سپرده‌پیشنهاددهنده درجه دوم قبل از انعقاد قرارداد بابرنده مناقصه مسترد نخواهد شد .
٤ـ پیشنهاد بایستی بنوعی که دربرك شرایط مناقصه قیدگردیده تنظیم ودر ۲پاکت شماره (۱) و شماره (۲) بدین شرح پاکت شماره (۱) محتوی تضمین نامه که‌از طرف یکی ازبانکهای مجاز تهیه شده باشد وپاکت شماره (۲) محتوی واحد بهاء اسناد مناقصه و کل پیشنهاد که بمهر وامضای پیشنهاد دهنده رسیده باشد همچنین مبلغ کل پیشنهاد هردو درپاکت لاك‌ومهر شده تاساعت ۹ صبح روز دوشنبه ۲۹ دیماه ۱۳۳۷ درمقابل اخذ رسید بدفتر موسسه مهندسین مشاور تسلیم گردد .
۵ـ پیشنهادهائی که‌فاقد سپرده ویا مشروط ومبهم بوده‌باشد و یااینکه مطابق بامشخصات و شرایط مناقصه تنظیم نگردیده باشد یاباضمانت نامه طبق فرم سازمان همراه نباشد ترتیباثر داده نمیشودو قیمتها میبایستی صریح و قطعی تعیین شود .
پیشنهادهای رسیده درساعت ۱۰ همان‌روز در قسمت شهرسازی واقع درخیابان دانشکده تحت نظرکمیسیون‌مربوطه باز وقرائت خواهد شد . حضور پیشنهاددهندگان ویا نماینده آنها درجلسه آزاد بودمو کمیسیون مزبور درزد ویا قبول هریك از پیشنهادات ویاکلیه آنها مختار خواهد بود بدیهی است بهرنوع پیشنهاد ویاتغییر و تخفیفی که بعداز ساعت مذکور دربند ٤ برسد ترتیباثر داده نخواهد شد .
سازمان برنامه
آ ـ ۳۰٦۰٤ ۲ ـ ۱

قابل توجه آقایان پزشکان محترم ومدیران داروخانه‌ها

Sulmefrin Nasal
Squibb
وارد شد
نماینده انحصاری ـ شرکت سهامی فیروز ـ خیابان سعدی
تلفن۳۷٤۹۵ ـ ۳۷٤۹٦
آ ـ ۳۰٤۹٦ ـ۱ـ

آگهی فروش مصالح وتخریب ساختمان

بانك کشاورزی ایران ساختمان شمالی‌قدیمی خودواقع درخیابان سپه‌را ازطریق‌مزایده بفروش میرساند داوطلبین شرکت درمزایده میتوانند برای دریافت برك‌شرایط مزایده تاآخر اداری روز ۵شنبه ۲۰آذرماه سال جاری بدفتر اداره کاریردازی واموال بانك مراجعه ودرصورت تمایل درمزایده شرکت نمایند.
آ ـ ۳۰۷٤٤ بانك کشاورزی‌ایران

وکلای دادگستری

دفتر مشترك آقایان
سید ابوالقاسم انوری پور و مهدی افتخاری وکلاء پایه یك دادگستری
خیابان شاه بین مسجد سجاد وچهارراه گیتی تلفن ٤۲۲۲٤

دفترخانه های درجه یك تهران

دفترخانه ۱۲٤ جلال‌زرین خیابان سعدی روبروی ایران تور تلفن۳۲۱٦۵
دفترخانه اسناد رسمی ۱۳۹
رضا عاصم گرگان چهارراه معینیه تلفن ۳۵۸۳٤
دفترازدواج ۲۲ وطلاق ۲٤ شمال شهناز خیابان امین‌الدوله ایستگاه گلچین تلفن ۳۰۲۲٦۹جعفری ابهری

آرایشهای معالاتی

بارر گانی مجد
شاه آباد اول ظهیرالاسلام تلفن ۳۲۵۲۳ بورس معاملات املاك‌واراضی

احتیاجات بازرگانی

تعمیران در منازل
تعمیرات رادیو ـ رادیوگرام ـ ضبط‌صوت ویخچال تحت نظر مهندس‌تحصیل کرده اروپا در منازل تلفن ۵۲۱۲٤

خیاطی
مدیر دوزندگی سلوك پس‌از یکسال تحصیل درآلمان و گرفتن دیپلم عالی خیاطی بشمیران مراجعت نموده است لاله‌زار میران تلفن ۳۳۰۳٦

آرایش وزیبائی

سالن‌آرایش وزیبائی الباتلفن٤٦۷۸۵ تحت‌نظر مادام عوانسیان و متخصص ایتالیائی ـ شاهرضا جنب لوان تور

راهنمای پزشکی

دکترهای متخصص در امراض داخلی
دکتر ابوالحسن منوچهری نائینی
متخصص امراض داخلی کودکان شهرستان کرج ـ خیابان پهلوی

دکتر عبداله یغمائی متخصص در بیماریهای داخلی کودکان پذیرائی ٤تا ۸ بعد از ظهر نشانی تجریش خیابان شهرداری تلفن مطب۸٤٦۳۱ منزل ۸٤۳۱۰

دکتر مسعود امینی
معالج بیماریهای داخلی ـ زنان و کودکان با بیست و دو سال سابقه طبابت معالجه قطعی ببیماریهای: روماتیسم ـ سیاتیك ـ چاقی مفرط درد اعصاب ـ فلج وسستی اعصاب بوسیله الکترو فیزیوتراپی باوسائل مدرن آلمانی اشعه ماوراء بنفش و مادون قرمز و ماساژهای طبی ـ شاهرضا ـ جنب سفارت هندوستان تلفن ٤٤۷۱٤

دکترهای متخصص درامراض زنان
دکتر کیهاد کاوسی
متخصص بیماریهای زنان زایمان مخترع تکنیك پلاستیکی برای درمان نازائی ازامریکا نشانی شاهرضاـ مقابل ایرانشهر پذیرائی عصرها

دکترهای متخصص درامراض سرطان
دکتر رحمتیان
استادکرسی سرطان دانشکده‌پزشکی نشانی آزمایشگاه دکتر رحمتیان‌خیاباز بهلوی روبروی کافه شهرداری کوچه بشن تلفن ٦۵۹۹٦

دکتر سهیل مجد
رئیس درمانگاه جراحی دانشکده پزشکی جراح انستیتو سرطان اوقات پذیرائی بعدازظهرهاخیابان جمشیدآباد شمالی تلفن ٤٤٦۸۰

دکتر حسن پزشك‌زاد معتادین شیره مرفین والکل وارباقویت بنیه‌وعوارض مزاجی معالجه میکندخیابان ری کوچه آبشار مقابل داروخانه ابن‌سینا تلفن ۵۱۵٤۱ .

دکترهای متخصص درجهاز هاضمه
دکتر رفیعی
متخصص بیماریهای جهاز هاضمه از دانشگاه پاریس
معده ـ کبد ـ رودهٔ پذیرائی ۳تا۸ بعد از ظهر خیابان جامی اول کوچه پاریس

دکتر محمد دادخواه
علاج چاقی و لاغری ـ ضعف قوا با برق ترك تریاك ومرفین درپنج روز اول لاله‌زار ازطرف میدان سپه تلفن ۳۸۱۷۰

پزشك مارتین مانوئلیان
مزمن وتازه امراض جلدی‌مخصوصا اگزما مزمن ـ مرض قش وضعف باه کاملا در مدت قلیلی معالجه مینماید
آدرس ـ چهار راه کنت خیابان منوچهری کاشی ۱۷۹

آموزشگاهها

آموزشگاه عالی خیاطی (انستیتو فرهنك)عالیترین مرکز تعلیم خیاطی گلسازی ،ماشین نویسی‌با امتیاز رسمی وزارت فرهنك.
حسن‌آباد مقابل آتش‌نشانی

آموزشگاه ربانی
آموزشگاه ماشین نویسی‌وربانی شاه آبادازهر حیث مورد اطمینان است. تلفن ۳۷۱۳۵

ماشین نویسی کشور
خیام مقابل پارك نسبر با اسلوب ده انگشتی .

رانندگی
میدانیداسلوب صحیح رانندگی، مکانیکی را در کجا میآموزند فقط در هنرستان فنی برستو گمرك شاهپور تلفن ۲۳۹۰٦

بیوهرین
بزرگترین کشف جهت رویائیدن و جلوگیری از ریزش مو ، کچلی‌وموخور شرکت بیوهرین : شاهرضا مقابل کافه شهرداری پذیرائی مجانی ۸ـ٤ بعد از ظهر .

کافه رستورانها

همه شب از برنامه‌های کافه‌رستوران‌ارم باستانی بهشت تهران اوازبانوسپوشر و رقص عربی بانو سامیه‌وآکروبات‌بانو سپیرا و رقص های فرنگی مسیو سیتا و مادام کوپا و رقصهای شرقی وگردی و هندی بانو سوسن‌وجیمالولو استفاده فرموده میز وا قبلا ورزو فرمائید
نشانی خیابان شمیران بهشت‌تهران تلفن ۲٤۹۷۰

مسابقه اجتماعی

اگر شهردار تهران بودید چه میکردید؟

خوانندگان عزیز ازمسابقه اجتماعی ماحسن استقبال کرده‌اند، تاکنون بیش ازسی ودونفر خودرا داوطلب شهردار شدن معرفی کرده‌اند،... البته قبل از تبریك گفتن باین شهرداران، بایدبه اجتماع تبریك گفت که مسائل مربوط به زندگی عمومی را با علاقه وافر تلقی میکنند، این نشانه رشد مردم است و حکایت ازآن میکند که روح امیدوخوشبینی در مردم شهر ما نسبت به اصلاحات وجود دارد.

مابتدریج پاسخهای رسیده را چاپ میکنیم و امیدواریم که مورد استفاده مسئولان امور برزنها وشهرداری تهران واقع‌شود.

پاسخ آقای :ك. زیائی

اصلاحات بی‌خرج..

اگر من شهردار بودم:

۱ـیك کار بیخرج که‌درزیبائی ونظافت شهربسیار مؤثراست انجام میدادم آن این بود که اول دستور میدادم تمام صاحبان اماکن ومغازه‌ها دیوارهای ساختمانهای خودرا تمیز کرده وپس از آن‌بهیچوجه اجازه نمیدادم دیوارهای شهر رابا چسباندن اعلانهای جورواجور ودرهم وبرهم کثیف کنند وهرکس دلش خواست یك‌قلم مو دست بگیرد ودیوارهای سفید راسیاه نماید. درعوض‌محل‌های مخصوصی‌برای نقاط مختلف شهر برای نصب اعلان وآگهی تعیین کرده دراختیار بنگاههای تبلیغاتی قرارمیدادم.

۲ـتعداد مستراحهای عمومی را به‌نسبت کثرت آمدوشددر هرمحل زیاد میکردم واجازه نمیدادم عده‌ای ،کنار خیابانها وکوچه‌های خلوت راتبدیل بمستراح همگانی نمایند.!

۳ـپیاده‌رو خیابانها را ازصورت افتضاح آور فعلی که‌در حقیقت چهره شهر را آبله گون کرده‌است خارج مینمودم وبرای آنکه مجددا باینصورت درنیاید شرکتهای برق وآب وتلفن رامواظف مینمودم که پس ازکندن پیاده‌روها آنهارابصورت اولیه درآورده اسفالت کنند.

۴ـکوچه‌ها وخیابانهای گوی‌شاه رادر جنوب‌تهران اسفالت کرده یکی‌دو میدان زیبا وزمین‌بازی برای بچه‌های جنوب شهر در آنجا میساختم.

پاسخ آقای خ‌ـص

مصاحبه میکنم

من بااین قسمت ازعملیات شهردارفعلی یعنی مرمتواسفالت خیابانها وهمچنین ایجاد جنگل وباغ عمومی درجنوب شهر واحداث میادین زیبا موافقم ولی‌چنانچه‌روزی‌سمت‌شهردارتهران‌انتخاب گردیدم وملاحظه شد این‌عملیات نیمه کاره‌مانده است‌اقدامات‌شهردار فعلی‌راتعقیب‌وپایان خواهم داد ضمنا اصلاحات زیر رامعمول خواهم داشت.

۱ـبوضع اسف‌آور اتوبوس‌رانی فعلی که بعقیده اینجانب جزء وظایف اولیه شهرداری می‌باشد سروصورتی داده واز صورت فعلی که باعث اتلاف وقت مردم میشوند پایان خواهم داد.

۲ـنرخ‌خواربار ومیوه وگوشت‌راتعیین‌وتثبیت‌نموده ونظارت کاملی روی آن‌بعمل خواهم آورد تاکسبه نتوانند از آن سوء استفاده نمایند.

۳ـهمه‌ماهه مصاحبه مطبوعاتی تشکیل داده واز نظریات اصلاحی روزنامه‌نگاران استفاده مینمایم وچنانچه پیشنهاداتی بنفع مردم نمودند آنرا بمرحلهٔ اجرا درآورم این‌بود نظریات اینجانب

جمعیت وخصوصیات شهرستان مشهد

پنجمین نشریه نتایج سرشماری عمومی ایران که راجع به جمعیت ومشخصات حوزه سرشماری‌مشهد است صبح پریروز از طرف اداره آمار عمومی رسما منتشر گردید. بموجب این نشریه کل جمعیت سرشماری شده حوزه سرشماری مشهد ۵۲۸۳۰۳ نفر میباشد که ۲۴۱۹۸۹ نفر آنها در شهر مشهد وبقیه در ۱۱۷۵ ده اطراف آن سکونت دارند.

در نتیجه این آمار گیری معلوم شد که در حوزه سرشماری مشهد ۲۶۹۹۲۶ نفر مرد و۲۵۸۳۷۷ نفر زن وجود دارد وباین ترتیب معلوم میشود تعداد مردان‌مشهد از بانوان آن بیشتر است.

مشخصات دهات

از ۱۱۷۵ ده حوزه سرشماری مشهد ۴۰۹ ده دارای شورای ده ۱۷۰ ده دارای مدرسه دولتی یا ملی وفقط ۱۱ ده بایك در صد از مجموع دهات دارای درمانگاه یا موسسات بهداشتی دیگر هستند ۵۶۴ ده مسجد دارند وفقط ۳۹۲ ده دارای گرمابه عمومی میباشند در ۲۱۲ ده یك یا چند رادیوو‌جود دارد ودر ۵۹ در صد از دهات‌قسمتی با همه زمین های اربابی یعنی‌متعلق بمالکین غیر کشاورز است .

سواد

در تمام نقاط حوزه سرشماری مشهد نسبت مردان با سواد بطور قابل ملاحظه‌ای از زنان با سواد بیشتر بوده ۲۵ در صد از مردان و ۹درصد از زنان ۱۰ ساله ببالا قادر بخواندن ونوشتن هستند.

نسبت افرادباسواد در شهر مشهد ۳۱ در صد ودر دهات فقط ۵ درصد است افزایش امکانات تحصیلی‌در سالهای اخیر مخصوصا برای‌بانوان از اینجا معلوم میشود که نسبت افراد با سواد در بین خردسالان بیش از بزرگسالان است .

در حوزه سرشماری مشهد بین افراد کمتر از ۲۰ ساله ببالا ۱۴ در صد با سواد بودند. پیشرفتهای اخیر در با سواد کردن زنان در موقع مقایسه نسبت زنان جوان با سواد به زنان مسن با سواد به خوبی مشهود میشود چنانکه ۱۸ در صد زنان ۱۰ تا ۱۹ ساله وفقط ۲ در صد از زنان ۴۵ ساله ببالا با سواد بودند در میان مردان ۱۰ تا ۱۹ ساله ۳۵ در صد ودر بین‌مردان ۴۵ ساله ببالا ۱۶ در صد با سواد وجود داشت.

تحصیلات

ازجمعیت ۱۰ساله‌ببالا ۲۵ درصد درشهر مشهد یك‌یاچندسال از تحصیلات رسمی راتکمیل نموده اند.

۱۵درصد درخود شهرتحصیلات ابتدائی رابپایان رسانده اند.نسبت افرادیکه تحصیلات بیشتری‌دارند درکل حوزه مشهد چنین است.

کمتراز ۱ درصد تحصیلات‌متوسطه راتمام کرده و۲درصد (ویا۶۱۷نفر) سه‌سال یابیشتر دوره دانشکده را تکمیل کرده اندباین نسبت‌هابرای شهر مشهد قدری بیشتر است.

امکانات تحصیلی برای مردان بطور قابل‌توجهی بیشتراز زنان است واین موضوع ازمقایسه‌نسبت مردان به‌زنانیکه یك‌یاچندسال مدرسه دیده اندبخوبی مشهود میشود.

مذهب

۹۹درصد افراد حوزه سرشماری مشهد مسلمان هستند ودرشهر مشهد هم‌این نسبت ۹۹درصداست که‌باقیمانده آن‌شامل مسیحیان- کلیمیان- زرتشتیان- وسایر مذاهب میباشد.

فزونی مردان نسبت‌به‌زنان‌دربین مسیحیان ومسلمانان بیش‌ازسایر مذاهب بود.

شاغلین وبیکاران

هشتاد ویك‌درصد با۱۵۴ هزارنفر ازمردان ده‌ساله ببالا ساکن حوزه سرشماری مشهد بکار اشتغال داشتند .درشهر مشهد ۸۷درصد با۷۰هزارنفر ازمردان بکارمشغول بودند.

نسبت مردان درجستجوی کار درتمام حوزه سرشماری ۲درصدو درشهرنیز۲ درصد بود.

دربین زنان‌ازده‌ساله‌ببالاکه درحوزه سرشماری مشهد سکونت داشتند ۸۳درصد خانه داروۀ درصد شاغل بکار وکمتراز۱درصد درجستجوی کاربودند.

شغل

درحوزه سرشماری مشهد جمعا ۱۶۵ هزارنفراز افراد ده‌ساله‌به‌بالا اظهار کرده‌اند که‌بکارهای سودمند انتقاعی اشتغال دارند وشغل ۴۶ درصد ازمردان کشاورزی ۳۳ در صد پیشه‌وران صنعتی وتولیدی و ۷درصد مستخدم دولت ۲در صد کارفرما بودند.

البته جزئیات آمارهای حاصله که‌از لحاظ اجتماعی واقتصادی اهمیت بسیار دارد درجدول ها و نمودارهائی که‌درنشریه چاپ شده بخوبی نشان داده‌شده است.

این ارقام که‌احتیاجات فرهنگی، بهداشتی، اقتصادی وغیره مردم حوزه سرشماری مشهد رابخوبی نمایان میسازد میتواند اساس برنامه‌های اصلاحی آینده کشور قرار گیرد.

وقتی که من شعر میگفتم...

آقای دکتر ربرت نوئر

راستی الان خاطره‌ای از دوران تحصیلی‌ام یادم‌افتاد که‌چون‌مربوط بایران است برای‌شما نقل‌میکنم. آنوقت آقای‌دکتر ربرت‌نوئرمدیرعامل جدید انجمن ایران وآمریکا سرفه‌ای کردوبصحبتش اینطور ادامه داد.

ـبله‌خانم‌ها وآقایان محترم وقتی من مدرسه میرفتم زنگ جغرافی که‌درسش مربوط به‌جغرافیای‌ایران بود گوش نمیدادم وبرای دختر زیبائی که‌قدری آنطرف‌ترمن با چشمان خمارش چشم بمن دوخته بودشعر میگفتم. یکی‌از روزها معلم مرا صدا کردو گفت:بالاخره توروزی پشیمان خواهی‌شد که چرا بدرس جغرافیای ایران گوش نداده‌ای وآنوقت مجبوری که‌چندین هفته وقت‌خودرا صرف فراگرفتن جغرافیای ایران کنی.

پیش‌بینی استادم کاملا صائب‌بود زیرا اززوزی که‌من مامور ایران شده‌ام دائم مشغول مطالعه‌جغرافیای ایران هستم. درهرصورت من امیدوارم که‌بتوانم دربسط روابط ایران وآمریکا بکوشم.

روبرت بائراین‌مطالب رادر جلسه معارفه‌ای که درانجمن ایران و آمریکا تشکیل شده‌بود گفت .

قبل‌ازایشان آقای علاء رئیس‌انجمن ایران وآمریکا ضمن بیانات کوتاهی ایشان رابحضار معرفی کرد.

مدیرعامل جدید انجمن ایران و آمریکا مردی خوش پوش وخوش مشرب وخنده‌رومیباشد.

ناشنیده‌ها دیده‌ها

خانم هانالودویك سولیست اپرای آلمان امشب برنامه خودرا درتالار فرهنك اجرا خواهد کرد خانم هانا دربرنامه خود قطعه کاروان اثر موسیقیدان ایرانی‌الاصل «امین‌الله حسین» رابزبان فارسی خواهد خواند .

وی برای اجرای این قطعه از صبح روز گذشته در تالار فرهنك حضور پیدا کرده و همراه با بیانوی‌آقای‌رینارد‌پترس‌بتمرین‌پرداخته است .

درعکس بالاخانم هانا هنگام‌تمرین دیده میشود .

انجمن پرستاران دیپلمه ایران

باطلاع عموم اعضاءمحترم میرساند که‌جلسه ماهانه درروزسه‌شنبه ۴ر۸ر۳۷ درساعت ۴ر۳۰بعدازظهر درداره بهداشت خیابان کوشك تشکیل میگردد چون‌برای فرستادن نماینده بفلاند رای‌گرفته میشود ازکلیه اعضاء تمنا میشود درجلسه حضور بهمرسانند.

آ_۲۰۳۸۳ ۳۰۷۴۶

فروشگاه منصور

برای خرید جورابهای زنانه نیل محصول فرانسه که‌جدیدا واردشده وکیفهای زنانه لوکس ودستکش‌به‌فروشگاه منصور خیابان شاه چهارراه یوسف‌آباد مقابل باشگاه ارامنه مراجعه فرمائید.

آ_۲۰۳۴۷ ۱_۲

برنامه بازار روز

«فردا»

۱ـ خیابان پشت شهرداری
۲ـ کوچه شاهرخ (خیابان نادری)
۳ـ کوچه نوشین خیابان اسلامبول
۴ـسمت شرقی خیام(بالای وزارت بهداری)
۵ـ کوچه مجمر لاله‌زار (دستفروش ها)

پایان کنفرانس پرستاری بهداشت

کنفرانس پرستاری بهداشت باشرکت روسای ادارات پرستاری استانها وشهرستانهای کشورکه اززوز ۲۵آبان تادوم آذر دراداره کل بهداشت تشکیل بودپایان یافت.

برنامه این‌کنفرانس بحث درباره امور پرستاری بیمارستانهای کشور وداثرکردن مدرسه مددکاران‌اجتماعی وریاست جلسات کنفرانس باخانم فاطمه صلصالی‌رئیس اداره پرستاری وزارت‌بهداری‌بود درپایان جلسات کنفرانس روسای پرستاری‌های شهرستان ازمراکز سازمان آب تهران ـشیرپاستوریزه آزمایشگاه مرکزی ـمرکز بهداشت‌مادر وکودك ـبنگاه رازی دیدن کردند.

نتیجه انتخابات سالانه انجمن ایران وآمریکا

درنتیجه انتخابات سالانه انجمن ایران وآمریکا که‌هفته گذشته درمحل انجمن انجام شدآقایان زیربعضویت هیئت مدیره انجمن ایران وآمریکا انتخاب شدند.

ناصرقلی اردلان ،مهندس شریف امامی،وزیر صنایع ومعادن ، علی‌اصغر حکمت وزیرامور خارجه، دکترمحمود حسابی، سناتور واستاد دانشگاه تهران ،دکترهرسن آلن‌کشیش کلیسای انجیلی، هری‌برن رئیس اداره هیئت عملیات اقتصادی امریکا درایران .

برای جلوگیری زا انهدام نسل گوسفند

چندی قبل در این روزنامه ضمن بحث‌در باره علل کمبود گوشت وچگونگی تأمین گوشت مورد نیاز کشور خبری منتشر شدکه بعقیده‌یکی ازمطلعین‌امور شهرداری اصلا نسل گوسفند در ایران رو بانهدام واز بین رفتن است ... عقیده آن شخصیت مطلع این‌بود که همه ساله‌تعدادمعتنابهی پوست بره(تودلی)از ایران صادر می‌شود که‌نسبته بازار خوبی درخارجه‌دارد وبرای تامین رقم صادراتی پوست بره همه‌ساله تعداد قریب به سه میلیون رأس گوسفند ماده ذبح می‌شود تااز بره‌های تودلی آنها استفاده شود .

در همان روزها بوسیله‌این‌روزنامه پیشنهاد شد که از صدور پوست بره تودلی جلوگیری شده و از انهدام نسل گوسفند ممانعت بعمل آید. اکنون طبق اطلاع حاصله در هفته گذشته کمیسیونی در وزارت بازرگانی برای رسیدگی باین موضوع تشکیل گردید .

خبرنگار ماپس از تماس بایکی از اعضای کمیسیون مزبور که از مطلعین شهرداری میباشد گزارش میدهد که درکمیسیون مزبور پس از مذاکرات مفصل واشاره باینکه صدور پوست بره تودلی موجب انهدام‌نسل گوسفندمی‌شودتصمیم گرفته شد که برای جلوگیری صدور پوست تدابیر لازم اتخاذ و بموقع اجرا گذاشته شود

رادیو

برنامه رادیو ایران در ۲۴ ساعت آینده‌که باامواج‌کوتاه ردیف ۳۱ متر و۷۵ متر و موج متوسط‌ردیف ۳۳۵متر پخش میشود.

روز دوشنبه
بخش‌سوم

ساعت ۰۳ـ۱۷ وعده ما درساعت ۵وسه دقیقه
» ۰۳ـ۱۸ برنامه جوانان
« ۳۲ـ۱۸ آواز فرح و رومی
» ۱۵ـ۱۹ آواز ایرج
» ۳۰ـ۱۹ برنامه ارتش
» ۳۰ـ۲۰ آواز مرضیه
» ۲۱ اخبار
» ۳۰ـ۲۱ برنامه گلها
« ۲۲ـ۱۵ داستان شب
» ۳۰ـ۲۲ موسیقی غربی

روز سه شنبه
بخش اول

۲۷ـ۵ سلام شاهنشاهی ـشیپور بیداری
» ۰۳ـ۶ ورزش سبك
» ۱۵ـ۶ جهان ورزش
» ۳۰ـ۶ شادی وامید«اندرز و موزیك»
» ۷ اخبار
» ۱۵ـ۷برنامه کودك
» ۳۰ـ۷ خانه وخانواده
» ۰۳ـ۸ زن وزندگی

بخش دوم
« ۴۳ـ۱۱ موسیقی محلی
» ۰۳ ـ۱۳ ساز سلو
» ۳۰ـ۱۳ آواز دلکش
» ۰۳ـ ۱۴ ایران در آینه زنان
» ۳۰ـ۱۴ اخبار
» ۱۵ـ۱۵ موسیقی بدون آواز ایرانی.
» ۰۳ـ۱۶ موسیقی کلاسیك
» ۴۵ـ۱۶ موسیقی ایرانی
ضمنا همه روزه رادیو ایران‌ابتدا هرساعت بمدت ۳ دقیقه ۷ ۱پخش خبر پخش میکند .

تلویزیون

برنامه امروز تلویزیون‌ایران که هر روز از ساعت ۶ تا ۹ونیم ازفرستنده تلویزیون ایران پخش میشود.

ساعت ۱۸ بعد از ظهر سرود شاهنشاهی آغاز برنامه
ساعت ۱۵ـ۱۸داستان کودکان
» ۳۰ـ۱۸ برنامه خردسالان
» ۱۹ تدریس زبان آلمانی
» ۳۰ـ۱۹ یك فیلم قهرمانی
» ۲۰ـ برنامه بانوان
» ۳۰ـ۲۰ اخبار
» ۴۵ـ۲۰ معرفی یکی ازشخصیتهای جامعه
» ۲۱ فیلم موزیکال
» ۳۰ـ ۲۱ پایان

برنامه امروز

درتالار فرهنك

ساعت ۸ رسیتال آواز هنرمندان آلمانی (کارت توزیع شده)

در انجمن ایران وآمریکا

ساعت ۵ گفتگوی خودمانی (بزنان انگلیسی) ساعت ۷ بازی بینگو

برنامه آینده

دردانشکده فنی

فردا ساعت ٤ افتتاح نمایشگاه حفاظت صنعتی (کارت‌توزیع شده)

سپاسگزاری ازیك‌دکتر عالیقدر

چون چشم‌اینجانب به‌آب مروارید دچار بودواصلاتشخیص نمیداد آقای دکترمحباله آزاده بطوری عمل‌نمودند که‌حتی‌ازاول سال‌تر گردید بدینوسیله ازایشان قدردانی میشود.

ابراهیم زریور آ_۲۰۳۱۹

آگهی اداره شیلات شمال

آگهی که‌درروزنامه شماره ۹۶۸۹ مورخ ۲۷ر۵ر۳۷ اطلاعات راجع باجاره رودخانه‌هادرج شده‌بود درموردرودخانه‌های الکام- طالش‌وکچلك- سیمبرخاله- تازه‌آباد-ملارود- اسپندـ خواجه‌ورخاله‌ـعربعلی- شواشو- خاله‌ولاکسار ـسیاه‌درویشان-شهیدمزارچکه- باغبانخاله- بلگورو کلسر- معتمدبکندهـ پیربازار- رجاشوراب- گیلواخاله- گلشن- جفرود - لوندویل تجدید میشود داوطلبین باید پیشنهادهای خودرا تاآخر روز اداری ۱۵ـ آذرجاری تحویل اداره دفتر شرکت سهامی شیلات ایران دربندر پهلوی بنمایند ومعادل ده‌درصد مال‌الاجاره پیشنهادی سپرده بصندوق شرکت پرداخت وقبض آنرا به‌پیشنهادهای خود ضمیمه‌بنمایند به‌پیشنهادها روزیکشنبه ۱۶ـ آذرجاری ساعت‌ده‌صبح رسیدگی خواهد شد سایرشرایط بلاتغییر میماند.

اداره شیلات شمال

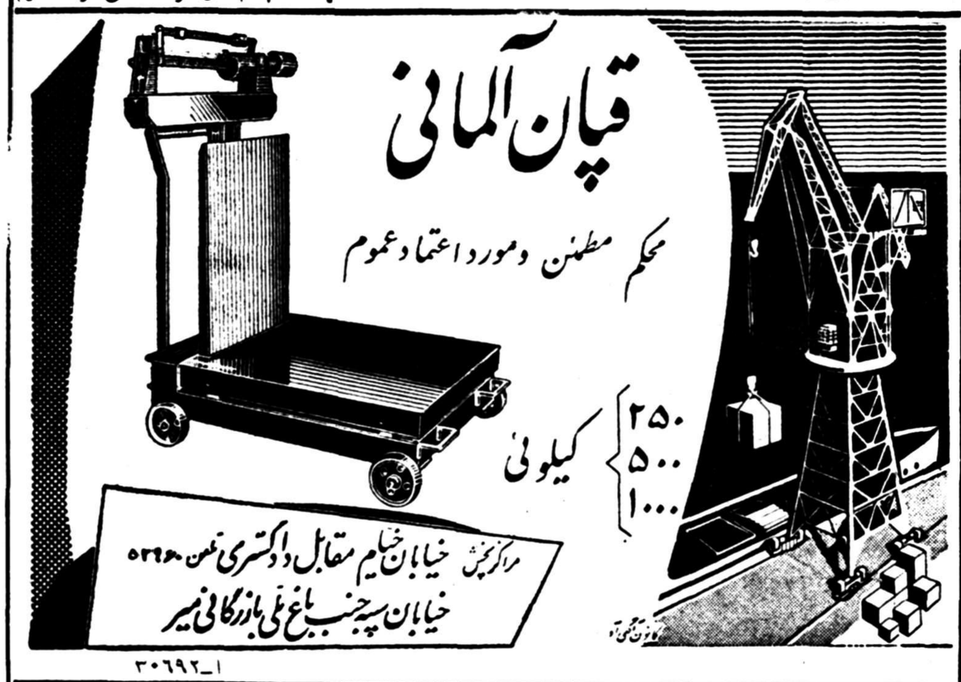

آ_۳۰۶۹۲ ۱_۳۰۶۹۲

آگهی مناقصه۶ نوع آهن آلات کارخانه‌منجیل

قسمت صنایع مصالح ساختمانی سازمان برنامه .مقدار ۶نوع آهن آلات (آهن ناودانی،آهن‌نبشی تیرآهن،تسمه‌آهنی، آهن‌ورق‌موجودار- صفحه‌ای) موردنیاز کارخانه‌سیمان منجیل رااز طریق مناقصه‌خریداری مینماید.

داوطلبان درمناقصه میتوانند شرایط ومشخصات آهن آلات‌مزبور راازدفتر این قسمت واقع درکاخ سازمان برنامه‌اطاق‌شماره ۴۳۲ دریافت وپیشنهاد خودرا بضمیمه برك‌شرایط امضاء شده تاساعت ۹صبح روز دهم آذرماه ۱۳۳۷ به‌دفتر قسمت مزبور تسلیم ورسید دریافت دارند. شرکت درمناقصه به‌منزله قبول شرایط مناقصه است.

۱_۲. آ_۳۰۳۷۴ مدیر صنایع مصالح ساختمانی

مسائل روز

مخالفت فرانسه با «منطقه تجارتی آزاد»

قدرت صاحبان صنایع فرانسه مانع موافقت این کشور باطرح پیشنهادی انگلیس است

مخالفت فرانسه با «منطقه تجارتی آزاد» اروپا که ازطرف متخصص اقتصادی انگلیس بنام «مولدینك» طرح شده ازاین جهت است که اصول تشکیلات این منطقه اصول بازار مشترك رامتزلزل میسازد. زیرایکی از شرایط شرکت دراین منطقه آنستکه دولتها تعرفه‌های داخلی ۱۷ کشور را تقلیل دهند ولی درمقابل کشورهای خارج تعرفه‌های متفاوتی (بنابه‌مقتضیات اقتصادی‌خود) در نظر بگیرند وحال آنکه ازاصول اساسی تشکیلات بازار مشترك برقراری تعرفه‌های مشترك برای کشورهای خارج ازبازار میباشد. همانطوریکه در دو شماره قبل تذکر دادیم صاحبان صنایع فرانسه مایلند که‌به‌کمك بازار مشترك اروپا صنایع داخلی خود راتقویت کنند وبازارهای مطمئن برای کالاهای خود درکشورهای همسایه‌فراهم سازند تابتوانند بااستفاده ازتعرفه های گمرکی‌نازل باکالاهای آمریکائی وانگلیسی وژاپنی رقابت نمایند واگر فرانسه درمنطقه تجارتی آزاد اروپا شرکت نماید و کشور های این‌منطقه مجاز به‌برقراری تعرفه‌های متفاوت برای کالاهای خارجی باشند فرضااتومبیل آمریکائی باتعرفه ارزان قیمت وارد سوئد میشودواز آنجا بااستفاده از تعرفه‌های نازل داخلی منطقه آزاد بفرانسه وارد میشود وبهمین جهت است که صاحبان صنایع فرانسه بدولت خود فشار آورده‌اند که جدا با شرکت فرانسه در منطقه تجارتی آزاد مخالفت کند وشرکت فرانسه را دراین منطقه نقض غرض تشکیل بازار مشترك دانسته‌اند.

دوگل نخست‌وزیر جدید فرانسه هنگام سقوط کابینه فلیملن اظهار داشت که‌درمورد منطقه تجارتی آزادرویه مساعدی پیش خواهد گرفت. در آن هنگام اقتصادیون انگلیس امیدواری زیاد نداشتند که فرانسویان با منطقه آزاد تجارتی موافقت نمایند ولی‌اظهار دوگل‌ایشان راامیدوار ساخت معذلك درچند هفته بعد روشن شد که مسئله شرکت یاعدم شرکت فرانسه درمنطقه تجارتی آزاد یك مسئله سیاسی نیست که سیاسیون ویارئیس دولت‌بتوانند درباره آن تصمیم بگیرند بلکه قدرت ونیروی صاحبان صنایع فرانسه پشت سرمخالفت فرانسه بامنطقه مزبور قرار گرفته است‌وباین جهت دوگل که‌بامخالفت چندتن ازوزیران موثر کابینه خود مواجه شده بود در ملاقاتی که‌با ادنائر بعمل آورد وی رامتوجه نظر فرانسه ساخت وازهمین روادنائر نیز ناچار شد که ارهاردوزیر اقتصاد آلمان راکه مبلغ‌وطرفدارجدی لیبرالیسم اقتصادی وطبعا موافق باتصمیمات مربوط بآزادی تجارت فرانسه می‌باشد وادار سازد که‌دراین مورد تاحدی ازنظرخود عدول کند یعنی اصول‌خود رابخاطر فرانسه تاحدی زیر پابگذارد واگر میبینیم که سفیر کبیر آلمان در انگلستان از نتایج مضر بازار مشترك برای‌آلمان صحبت میکند باین جهت‌است که‌دولت آلمان از یکطرف بعلت تبعیت ازاصل لیبرالیسم‌ارهاردوازطرف دیگر بعلت قدرت اقتصادی خودمایل به‌محدود کردن آلمان دربازار مشترك نمی‌باشد دنباله این بحث درشماره فردا

مهدی بهره‌مند

اطلاعات اقتصادی

دعوت اطاق بازرگانی ازنمایندگان کشتیرانیها

موضوع سور شارژ کرایه کشتی که اخیرا شرکت های کشتی رانی بکرایه اجناس اضافه نموده اندمورد توجه اطاق بازرگانی بوده وشکایاتی نیز دراین باره باطاق تسلیم ودر جلسه رسمی اخیر مورد طرح و مطالعه قرار گرفت وبه کمیسیون شماره ۲ ارجاع گردید ودر جلسه روز سه شنبه گذشته مورد شور کمیسیون واقع گردید وقرار شد از نمایندگان شرکت های کشتی رانی مهم دعوت بعمل آید که‌مفاد این قبیل تصمیمات وتاثیرات سوئی که‌در اقتصاد کشور دارد بایشان گوشزد والغاء سور شارژ مزبوراز ایشان خواسته شود.

دیروز درحضور شاهنشاه وهیئت‌وزیران ونمایندگان کمیسیون برنامه‌دومجلس

بتون‌ریزی بدنه اصلی سد کرج شروع شد

تاکنون ۱٫۶ میلیارد ریال خرج ساختمان سد کرج شده‌است- برق دوسد درمحل کارخانه آلستوم تحویل بنگاه برق تهران میشود آب‌وبرق تهران قبلا به سازمان آب وبنگاه برق فروخته شده‌است- درسدکرج ۱۴۰ هزار کیلووات برق تولید میشود

بقیه از صفحه اول

متجاوز از بیست سال است که برای تامین آب مشروب قسمتی‌از شهر تهران اقدام به احداث‌مجرائی از رودخانه کرج به شمال غرب تهران گردیده است.

از بیست سال قبل تاکنون بعلت ازدیاد جمعیت وتحولات اجتماعی و صنعتی شهر تهران مصرف آب و برق تهران بطور قابل ملاحظه‌ای بالا رفته است.

برای تامین آب وبرق شهرتهران مطالعات متعددی صورت گرفته و طرحهای مختلف پیشنهاد گردیده پس از بررسی کامل باین نتیجه رسیدند که بهترین وسیله برای تامین کمبود آب وبرق تهران ساختمان سد کرج است.

طرح سد کرج

طرح سد کرج را ابتدا مهندسین فرانسوی تهیه نمودند. سپس‌اداره‌ی آبیاری دولت آمریکا روی این طرح مطالعه وپیشنهاد نمودبضخامت وارتفاع سد افزوده شود. روی‌این پیشنهاد مدتی بیش از یك سال بحث ومشاوره بعمل آمدوبالاخره قرار شد یك شرکت مهندسی‌مشاور معروف مطالعات را دنبال نماید. شرکت بین‌المللی مهندسی هارزا برای این منظور انتخاب گردید و طرح کاملی تهیه کرد و به‌تصویب یك هیئت عالی مشاور بین‌المللی رسانید. بموجب این طرح ارتفاع پیشنهادی مهندسین امریکائی و نوع سدپیشنهادی مهندسین‌فرانسوی انتخاب شد.

مشخصات سدکرج

محل سد در کیلومتر ۲۳ جادهٔ کرج به چالوس میباشد. دراینجا سدی ازنوع قوسی نازك از بتون با دو انحنای عمودی وافقی ساخته‌می‌شود. پشت این سد دریاچه‌ای از مازاد آب زمستان وسیل‌آب بهار احداث میگردد. چون احتیاجات آب تهران بیشتر در روز است ولی احتیاجات برق آن در اوائل شب میباشد، یك سدسنگی‌بفاصله‌ی تقریبا ۱۱۰۰ متر پائین دست سد بزرك وبارتفاع چهل متر برای‌تنظیم آب ساخته میشود. آب ازدریاچهٔ پشت سد بزرك توسط سه لولهٔ فولادی به توربین‌های برق‌هدایت میشود وپس از تولید برق داخل دریاچهٔ کوچك دومی میگردد واز آنجا بتدریج برای مصرف تهران رها میشود.

مشخصات عمده‌ی سد عبارت است از:

سد اصلی (بتونی)

ارتفاع از کف‌پی۱۸۵ متر - طول قوس سد دربالا ۳۹۰ متر - حداکثر ضخامت در کف۳۰متر - حجم‌بتون سد وسرریزدرحدود ۸۵۰٫۰۰۰متر مکعب - ظرفیت‌سرریز ۱۴۵۰ متر مکعب درثانیه - حجم آب ذخیره درپشت سد ۲۰۵ میلیون‌متر‌مکعب طول دریاچه پشت سد ۱۴ کیلومتر-

سد تنظیم کننده (سنگی)

ارتفاع از کف پی ۴۰متر - طول سد دربالا ۱۱۰متر - حجم سنك وخاك ۱۲۵٫۰۰۰ متر مکعب -

نیروی برق

قدرت نصب‌شده - سه واحد ۱۱۰٫۰۰۰ کیلووات - قدرت‌هر واحد ۴۹٫۷۰۰ اسب بخار - انرژی متوسط تحویلی سالیانه ۱۴۹٫۰۰۰٫۰۰۰ کیلووات ساعت طول خط انتقال نیرو ۶۰ کیلومتر - فشار خط انتقال نیرو ۱۳۲٫۰۰۰ ولت

قرارداد ساختمان سد کرج

انجام عملیات ساختمانی سدکرج بموجب تصویبنامه‌مورخ۸٫۱۲٫۳۲ هیئت وزیران به سازمان سدکرج واگذارشده‌است.

اولین قرارداد کارهای مقدماتی‌سد کرج درتاریخ۷ آذرماه ۱۳۳۲ بین سازمان‌برنامه‌وشرکت‌موریسن‌نودسن منعقدگردید. دراین‌قراردادشرکت موریسن نودسن تعهد نمود کارهای مقدماتی از قبیل ساختن منازل مسکونی جهت کارمندان ایرانی وآمریکائی - کوی کارگران‌انبارها- تعمیرخانه ها - جاده انحرافی - تونلها و غیره را انجام دهد.

انجام عملیات فوق بعلت‌مشکلات مالی دولت وسازمان برنامه مدتی بتعویق افتاد. درنهم دیماه ۱۳۳۵ درتعقیب‌قرارداد فوق قرارداددیگری برای تکمیل جاده‌ی انحرافی با شرکت موریسن نودسن منعقد گردید.

دراین قرارداد شرکت‌بین‌المللی مهندسی هارزا بعنوان مهندس مشاور تعیین شد.

درتاریخ بیست‌ونهم مهرماه ۱۳۳۶ آخرین قرارداد بین سازمان سد کرج بنمایندگی سازمان برنامه‌و شرکت موریسن‌نودسن برای اتمام ساختمان جادهٔ انحرافی-ساختمان سد سرریز - مرکز تولید نیرو خط انتقال نیرو وکارهای دیگر مربوط به طرح سدکرج منعقد گردید. مدت اتمام کار برطبق این قرارداد ۴۵ماه میباشد که۱۳ ماه آن منقضی شده است. مدت بتون‌ریزی سد ۳۰ماه تعیین شده است‌ولیکن مسئولین شرکت‌موریسن نودسن امیدوارند که ۳ماه زودتر بتون‌ریزی سد را پایان دهند.

پیشرفت کارهای ساختمان‌سدکرج

کارهای انجام شده طرح سد کرج تا امروز بشرح زیرمیباشد:

تکمیل مطالعات، نقشه‌برداری‌ها وآزمایش‌ها واندازه‌گیریهای‌مربوط به رسوب، مصالح، پی و دیوار های سد و مدل‌های سد.

ساختمان منازل مسکونی برای کارمندان ایرانی و آمریکائی و کوی کارگران برای‌مسکن دوهزار نفر وساختمان‌های مربوط ازقبیل سالن های غذاخوری وغیره.

ساختمان تعمیرگاهها و انبارهای لازم.

ساختمان جاده‌ی انحرافی وجاده های فرعی آن بطول کل۱۹½کیلو متر.

وزارت کشاورزی آمریکا اعلام کرد

امسال تولیدپنبه نیم‌میلیون عدل بیش ازمصرف است

ژاپن معادل ۱۳٫۶ میلیون دلار از آمریکا پنبه خریداری خواهدکرد- ژاپن یکصد میلیون یارد پارچه نخی نافروش‌دارد

واشنگتن - آسوشیتدپرس - دیروز وزارت کشاورزی آمریکا اعلام کرد که تولید پنبه در جهان در سالهای ۱۹۵۹و ۱۹۵۸ نیم میلیون عدل‌بیشتر از مصرف خواهد بود. اعلامیه‌وزارت کشاورزی آمریکا مشعر است درحالی که تولید پنبه به دو میلیون و یکصد هزار عدل خواهد رسید و مصرف‌پنبه بهمان میزان سال قبلی باقی خواهد ماند و شاید تنزل کند. در نتیجه موجودی‌پنبه در کشور های‌صادرکننده تا آخر فصل جاری به ۵۰۰٫۰۰۰عدل خواهد رسید. موجودی پنبه درفصل گذشته به ۱٫۷۰۰٫۰۰۰ عدل تنزل کرده بود.

پنبه برمه

توکیو - آسوشیتدپرس-هفته‌گذشته قراردادی بین ژاپن و برمه امضاءشد برطبق این قرارداد مازاد پنبه که آمریکا به برمه فروخته است از طرف کارخانه های نساجی ژاپن تبدیل به پارچه شده و سپس به برمه حمل خواهد شد. چنانچه‌دولت‌برمه‌تصویب نماید، ژاپن میتواند فورامقادیرزیادی منسوجات نخی که از بکار بردن پنبه مازاد آمریکا بدست آمده واینك در ژاپن موجود است برای برمه حمل نماید.

موجودی‌منسوجات نخی ژاپن به‌بیش از یکصد میلیون یارد تخمین زده میشود. بعد از اینکه چین کمونیست منسوجات نخی را با قیمتهای بسیار نازلی بکشور های جنوب شرقی‌آسیا عرضه داشت، صادرات ژاپن تقریبا با وقفه روبرو شد.

این دومین مرتبه است که چنین قراردادی بین ژاپن وبرمه امضا می شود. در سال ۱۹۵۶ ژاپن معادل نه میلیون دولار پنبه تبدیل به پارچه کرد و به برمه حمل نمود.

ژاپن درنظرداردمعادل ۱۳٫۶۰۰٫۰۰۰ دولار پنبه از آمریکا خریداری کند. مقامات ژاپنی امیدوارند که نه میلیون دولار از این میزان را در سال جاری استفاده کنند.

پنبه سیلان

کلمبو - رویتر - دیروز رادیو سیلان اعلام داشت که دولت سیلان مصمم است باکمك فنی شوروی تولید پنبه را در آنکشور افزایش دهد.

مسئله پنبه در سودان

لندن - رویتر - دیروز تایمز مالی چاپ لندن نوشت چنانچه در سیاست صادراتی سودان بعلت کودتای اخیر تغییری بوجود آید صنعت نساجی لانکاشیر انگلستان با وضع وخیمی روبرو خواهد شد.

گرچه سودان فقط ده درصد از مایحتاج پنبه انگلیس را تامین می کرد. معذالك عمده ترین تحویل دهنده‌پنبه درجه‌اعلا بود. بعدازاینکه بعلت بحران کانال‌سوئز مصرازتحویل پنبه خوب خودداری کرد اهمیت پنبه سودان بیشتر شد.

گرچه سال گذشته از لحاظ تولید پنبه سال خوبی در سودان نبود. معذالك سودان دارای مازاد پنبه‌معادل ۳۰۰٫۰۰۰ عدل بود. یعنی یك پنجم محصول کل کشور. پنجاه الی‌شصت درصد درآمد ملی سودان از طریق صادرات پنبه تامین میشود. تنزل بهای پنبه برای سودان زیان زیادی بوجود آورد وزارت بازرگانی‌سودان برای مقابله با قیمتهای جهانی‌مجبور شد تعرفه پنبه سودان را تقلیل داده واز مخارج دولتی کاسته وواردات‌را محدودتر نماید.

مذاکره‌در بارهٔبورس‌در نخست‌وزیری

تشکیل بورس باتوجه بقوانین موجود منع قانونی دارد- مذاکره بامعاون نخست‌وزیر

مقارن ظهر دیروز جمعی از موسسین بورس ایران در کاخ نخست وزیری با آقای حسنعلی منصور معاون اقتصادی نخست وزیر ملاقات نمودند و پیرامون مسئله تاسیس بورس در ایران واقداماتی که برای حمایت از آن باید بعمل آید مذاکراتی انجام دادند.

امروز یك مقام عالی اقتصادی در مورد تدوین قوانین لازم برای‌بورس گفت در قانون فعلی تجارت فصلی برای بورس در نظر گرفته نشده بنابراین اقدامات‌دلالان برای تاسیس بورس با قوانین موجود وفق نمی دهد ولی در صورتیکه شورایعالی اقتصاد لزوم تاسیس بورس را در ایران تایید کند اقدامات لازم برای تدوین قانون لازم واساسنامه بورس بعمل خواهد آمد تا موسسین بورس ایران بتوانند بر اساس آن موسسه خود را تشکیل دهند زیرا بورس نیز مانند بانك موسسه‌ای است که باید اقدامات و فعالیت های آن مطابق قانون بوده و مورد اعتماد مردم باشد و از طرف دیگر امکان هر نوع سوء استفاده از اعتمادمردم موجود نباشد. بنابراین تصور می رود مقارن با زمانی که موسسه‌بورس در ایران می خواهد شروع بفعالیت نماید قوانین مربوطه نیز تهیه شود.

پریشب نیز مؤسسین بورس‌ایران درمحل اتحادیه صنف دلال تشکیل جلسه دادندوبعداز مذاکرات‌مشروحی که صورت گرفت اساسنامه‌سازمان بورس ایران بتصویب نمایندگان مؤسسین بورس ایران رسید.

درپایان جلسه یکی‌از مؤسسین بورس به‌خبرنگار ماگفت‌مؤسسین بورس ایران کاملا بقانون تجارت وسایر قوانین آشنائی دارند ومی دانند در شرایط کنونی تاسیس بورس عملی نیست وفعالیت آن‌مجوز قانونی ندارد ولی بعقیده مؤسسین که صالح ترین افراد برای تاسیس بورس هستند وضع‌اقتصادی کشور وشرایط زمانی لزوم تاسیس بورس رادر ایران ایجاب میکند ومؤسسین باکمك شورای عالی اقتصاد واطاق بازرگانی تهران ومرکز راهنمائی صنایع ومعادن قوانین ومقررات و شرایط تاسیس بورس را تهیه خواهند کرد واز هم اکنون نیز مشغول تدوین اساسنامه سازمان بورس ایران وطرح مربوط به‌ترتیب کار این مؤسسه میباشند وفعالیت رسمی خودرا بعداز تصویب قوانین ومقررات مربوطه شروع خواهند کرد

اقدام برای ازدیاد پسته جهت صادرات

برای ازدیاد پسته و صادرات آن پیوند شاخه‌های مرغوب درجنگلهای پسته رفسنجان آغاز شده است و طبق قراردادی که بین بنگاه‌جنگلها و یك نفر متخصص بسته شده اقدام در این امر باکمك مالکین ادامه دارد.

تکمیل کارخانه کنسرو

قوطی های کنسرو تغییر میکند

نصب سردخانه‌های بزرك دربندرعباس شروع گردید

اعتبار مربوط به توسعه وتکمیل کارخانه کنسرو بندر عباس‌ازطرف سازمان برنامه تامین شده است. بااستفاده از اعتبار مزبور وسایل و دستگاههای مورد نیاز این کارخانه خریداری و نصب میشود. شرکت کنسرو سازمان برنامه با نصب دستگاههای جدید تا چندی دیگر قوطی‌های کنسرو کارخانه‌های‌بندر عباس را تغییر خواهد داد. درضمن دستگاههای سردخانه‌ای که برای نگهداری ماهی‌های صید شده‌توسط شرکت ماهیگیری خلیج فارس خریداری شده وارد شده وعملیات نصب آنها نیز شروع شده است.

وامهای صنعتی

ببانك ملی ایران توصیه شد که‌از محل تفاوت ارزیابی پشتوانه اسکناس مبلغ۷ میلیون‌و۷۵۵هزارریال‌به‌هشت مؤسسه صنعتی وام صنعتی داده شود.

وام مزبور بمصرف توسعه کارخانه ها و کارگاههای مختلف خواهدرسید تقاضاهای مزبور دروزارت صنایع ومعادن بررسی شده وتصویب‌شده است.

کمیسیون تدوین قانون تجارت هنوز خاتمه نیافته است

کمیسیون تهیه قانون تجارت‌هنوز بکار خود خاتمه نداده و تهیه مواد آن باحضور آقای دکتر اهری مدیر عامل بانك کشاورزی که‌در تهیه قانون جدید دخالت‌داشته‌ادامه دارد.

استفاده سازمان برنامه ازاعتبارات کوتاه مدت‌بانك‌ملی

درظرف یکهفته ۱۰۶ میلیون ریال برای امور کشاورزی وسد سازی وآبیاری خرج شده است- مصرف ۴۱ میلیون ریال برای امور راهسازی واحداث فرودگاه

آخرین آمار دریافتی وهزینه‌سازمان برنامه درهفته گذشته حاکی‌است‌که درآمد سازمان درمدت مذکور ۲۸۷ میلیون و۴۴۴ هزارریال بوده که‌از محل اعتبارات کوتاه مدت بانك‌ملی تامین گردیده است.

درمدت فوق سازمان برنامه ۲۲۱ میلیون و۵۲۱ هزار ریال بمصرف هزینه‌های مختلف رسانده است بموجب‌این‌گزارش برای‌امورکشاورزی وسدسازی ومطالعات آبیاری وغیره ۱۰۶ میلیون و۱۶۶ هزارو۶۵۶ ریال خرج شده که۸۹میلیون و۹۷۱ هزار و۸۰۵ ریال آن توسط دستگاههای تابعه سازمان برنامه و۱۶ میلیون و ۱۹۴ هزارو ۸۵۱ ریال آن توسط وزارتخانه‌ها ومؤسسات غیر تابعه مصرف شده است.

برای امور راه سازی وبندرسازی واحداث فرودگاه دراین مدت ۴۱ میلیون و۶۲۲ هزارو ۲۲۹ ریال بمصرف رسیده که۳۰ میلیون و۵۰۰ هزارو۲۷۴ ریال آن توسط وزارتخانه ها ودستگاههای غیرتابعه و۱۱میلیون و۱۲۱هزارو۹۵۵ ریال توسط‌دستگاه های تابعه سازمان برنامه مصرف گردیده‌است. اعتبارخرج‌شده‌برای‌خرید ماشین آلات کارخانه‌های نساجی و سیمان‌و غیره ۲۸ میلیون و۱۷۹هزار و۲۷۴ ریال است که‌توسط‌دستگاه های تابعه سازمان برنامه بمصرف رسیده است.

وبالاخره برای تامین برق واسفالت بعضی‌شهرستانهاو تکمیل‌چندبیمارستان وساختمان دبستان‌و دبیرستان در شهرستانها ۳۸ میلیون و۶۰۱هزارو ۵۴۴ ریال بمصرف رسیده است. ۳۷میلیون و۸۲۴ هزارو۷۳ریال‌توسط وزارتخانه‌ها ودستگاههای غیرتابعه و۷۷۷ هزارو ۴۷۱ ریال توسط دستگاههای سازمان برنامه بمصرف رسیده است.

پرداختی سازمان برنامه بابت‌حقوق کارمندان سازمان وغیره ۱۰میلیون‌و ۲۱هزارو ۹۸۱ ریال بوده است.

بزرگترین رقم پرداختی ۸۲ میلیون و۹۹۵ هزارو ۶۵۰ریال به‌سد کرج وکوچکترین رقم پرداختی ۶۷۴ ریال برای بیمه خرید آجرنسوز سیمان منجیل بوده است بدین ترتیب در حدود ۶۵ درصد ازاعتبارات فوق توسط سازمان برنامه وبقیه توسط وزارتخانه ها ومؤسسات غیرتابعه سازمان خرج شده است.

غرفه ایران در نمایشگاه بروکسل خراب میشود

آقای ابراهیم خواجوی معاون کمیسر ایران در نمایشگاه‌بین‌المللی بروکسل بتهران بازگشت. بقرار اطلاع تمام کالاها ولوازم موجود غرفه ایران در نمایشگاه بسته بندی شده وبرای حمل به‌بنگاه حمل ونقل هوائی ودریائی داده شده است وبتدریج بایران حمل خواهد شد.

همچنین آقای‌عزیز بیگلو کمیسر ایران در نمایشگاه بروکسل اکنون مشغول نظارت درخراب کردن غرفه ایران است وپس از خاتمه این کار بتهران باز خواهد گشت.

صدور پوست بره ممنوع خواهد شد

دیروز اطلاع دادیم که کمیسیونی در وزارت بازرگانی تشکیل شده است تادر باره صدور یاعدم صدور پوست بره تصمیم گرفته شود. امروز خبرنگار ما اطلاع حاصل کرد که باوجود مخالفت وزارت بازرگانی باممنوعیت صدور پوست بره بالاخره صدور این کالا ممنوع خواهد شد. طرفداران ممنوعیت‌صدور پوست‌بره معتقدند که‌ازطریق‌عدم کشتاربره گوشت مصرفی کشور تامین میشود.

نرخ های پنبه در نوسان است

روغن در اصفهان ازهمه جای کشور گرانتر است - ساری شهر ارزانی

متوسط نرخ عمده فروشی کالاهای کشاورزی هفته گذشته در نقاط مختلفه باین شرح بوده است:

گندم. بیشتر ثابت وباین شرح بوده است:

تهران هر کیلو ۵۱۶ ریال رشت ۴٫۵ - گنبد ۴٫۲ - زنجان ۴٫۵ - تبریز ۴٫۸ - همدان ۵ - کرمانشاه ۴٫۳ - بروجرد ۴٫۲ - اهواز ۶٫۶ - شیراز ۵٫۱ - کرمان ۷ - زاهدان ۶٫۶ - مشهد ۵ اصفهان ۴٫۹ - سنندج ۴٫۲ - رضائیه ۴٫۷ - ساری ۴ (کرمان گرانترین وساری ارزانترین)

جو. بیشتر ثابت وباین شرح‌بوده است تهران ۳ رشت وگنبد ۳٫۵ - زنجان وهمدان وتبریز ۳ - کرمانشاه ۲٫۳ - بروجرد ۲٫۸ - اهواز ۲٫۸ - شیراز ۳٫۳ - کرمان ۳ - زاهدان ۴٫۱ زابل ۴ - مشهد ۳ - اصفهان ۳ - سنندج ورضائیه ۲٫۲۵ - ساری ۳٫۵ (کرمانشاه ارزانترین زاهدان گرانترین)

برنج - برنج صدری بیشتر ثابت و باین شرح بوده است:

تهران ۱۸ - رشت ۱۷٫۷ - گنبد ۱۹ - زنجان ۲۲ - تبریز وهمدان ۲۴ کرمانشاه ۱۷ - بروجرد ۲۰ - اهواز ۲۲ - زاهدان ۲۳ - زابل ۲۵ - مشهد ۲۱ - اصفهان ۱۵٫۷ - رضائیه ۲۵ - ساری ۱۳٫۵ (ساری ارزانترین رضائیه گرانترین)

پنبه. نرخ پنبه بومی بسیارمنشتت وباین شرح بوده است:

تهران ۳۰ زنجان ۳۶ همدان ۴۸ کرمانشاه ۳۵ بروجرد ۳۸ - اهواز ۳۹ - کرمان ۳۴ - زاهدان و زابل ۳۲ - اصفهان ورضائیه ۳۲ - ساری ۳۰ (ساری ارزانترین همدان گرانترین)

پشم - پشم ناشور الوان مانند گندم وباین شرح بوده است:

تهران ۴۰ - رشت ۴۵ - زنجان ۴۷ تبریز ۴۲ - همدان ۴۷ - کرمانشاه ۴۶ - بروجرد ۴۲ - اهواز ۴۷ - شیراز ۳۶ - کرمان ۶۵ - زاهدان ۵۲ زابل ۶۰ - مشهد ۵۵ - اصفهان ۴۹ - رضائیه وسنندج ۴۲ - ساری ۴۰ (شیراز ارزانترین کرمان گرانترین)

روغن. روغن بیشتر ثابت وباین شرح بوده است تهران ۱۲۲ رشت ۱۲۷ زنجان وتبریز وهمدان ۱۱۰ کرمانشاه ۱۱۵ بروجرد ۱۱۲ اهواز ۱۰۵ شیرازو کرمان ۱۱۷ زاهدان ۱۰۲ زابل ۹۳ مشهد ۱۲۰ اصفهان ۱۳۴ سنندج ۱۱۰ رضائیه ۱۰۰ (زابل‌ارزانترین اصفهان گرانترین)

گوشت. گوشت گوسفندبااستخوان بجز یك نقطه در سایر نقاط ثابت وباین شرح بوده است تهران ۴۲ رشت ۳۵ گنبد وزنجان ۴۰ تبریز ۳۲ همدان ۳۸ کرمانشاه ۳۴بروجرد ۳۳ اهواز ۳۶ شیراز ۳۳ کرمان ۴۰ زاهدان ۳۱ زابل ۳۰ مشهد ۳۲ اصفهان ۳۷ رضائیه ۳۸ ساری ۴۰ (تهران گرانترین ورضائیه ارزانترین)

تئوفیل- ایزودر سوفی‌ورمیرن مقیم آنورس بلژیك

صاحب اختراع«آلت تبدیل موادمایع» که‌در ایران تحت شماره ۱۶۹۳ به‌ثبت رسیده‌است بهره‌برداری ازاختراع مزبور رادر ایران باشخاص ذینفع پیشنهاد مینماید. برای کسب اطلاع بیشتر بدفتروکالت ر.آقابابیان خیابان شاه‌کوچه نوبهار مراجعه فرمایند.

آ-۳۰۶۷۲

نووتراپوتیسك لابوراتوریوم آ.س. مقیم کپنهاك

دانمارك صاحب اختراع «طریقه جهت افزایش‌ثبات فیزیك‌آویزهای آبی‌ترکیبهای پنسیلین» که‌درایران‌بشماره ۲۱۵۷ به‌ثبت رسیده است بهره‌برداری ازاختراع مزبور راباشخاص ذینفع پیشنهاد مینمایند برای کسب‌اطلاع بیشتر بدفتروکالت ر.آقابابیان خیابان نادری .کوچه نوبهار مراجعه فرمایند.

آ-۳۰۶۷۸

مونسانتوکمیکال کمپانی مقیم میسوری کشورهای متحده‌امریکا

صاحب اختراع مربوط به‌اصلاحات مربوط به‌اصلاح خاك ومواد سودمند وخاك تثبیت شده که‌مواد مزبور درآن بکاربرده میشود وطریقه اصلاح خاك که‌در ایران بشماره ۲۰۶۳ بثبت‌رسیده است‌بهره‌برداری از اختراع مزبور راباشخاص ذینفع پیشنهاد مینماید. برای‌کسب اطلاع بیشتر بدفتروکالت ر.آقابابیان خیابان نادری کوچه نوبهار مراجعه فرمایند.

آ-۳۰۶۷۶

فیلیپس پترولیوم کمپانی مقیم اکلاهما

کشورهای متحده آمریکا صاحب اختراع‌اصلاحات مربوط بسیمان بطی‌العمل وطریقه تهیه آن که‌درایران بشماره ۱۹۵۲ بثبت رسیده‌است بهره‌برداری ازاختراع مزبوررا باشخاص ذینفع پیشنهاد مینماید. برای کسب‌اطلاع بیشتر بدفتروکالت‌ر. آقابابیان خیابان شاه کوچه نوبهار مراجعه فرمایند.

آ-۳۰۶۷۴

نمایشگاه حفاظت صنعتی وزارت‌کار

آیا به‌حفظ جان ومال خود علاقمندید؟

اگر اینطور است پس باید ازنزدیك به طرق ووسائل جلوگیری از حوادث وسوانح وآتش سوزی که‌تعداد زیادی از مردم را مجروح مصدوم یامقتول میسازد وکارخانجات منازل یاعمارات را ازبین میبرد آشنائی پیدا کنید.

وزارت کارشما را برای‌دیدن‌نمایشگاه حفاظت صنعتی که بمنظور آشنائی عموم براههای مختلف مبارزه باحوادث ترتیب داده شده‌است دعوت مینماید.

محل نمایشگاه .دانشگاه تهران -دانشکده فنی این نمایشگاه از روز چهارشنبه ۵آذر الی ۱۹ آذرماه جاری برای استفاده عموم مفتوح است.

ساعات نمایشگاه .صبحها ۹تا ۱۲ وعصرها ۱۶ الی ۱۹ بغیر از ایام تعطیل ۱-۳

آ-۳۰۴۴۸

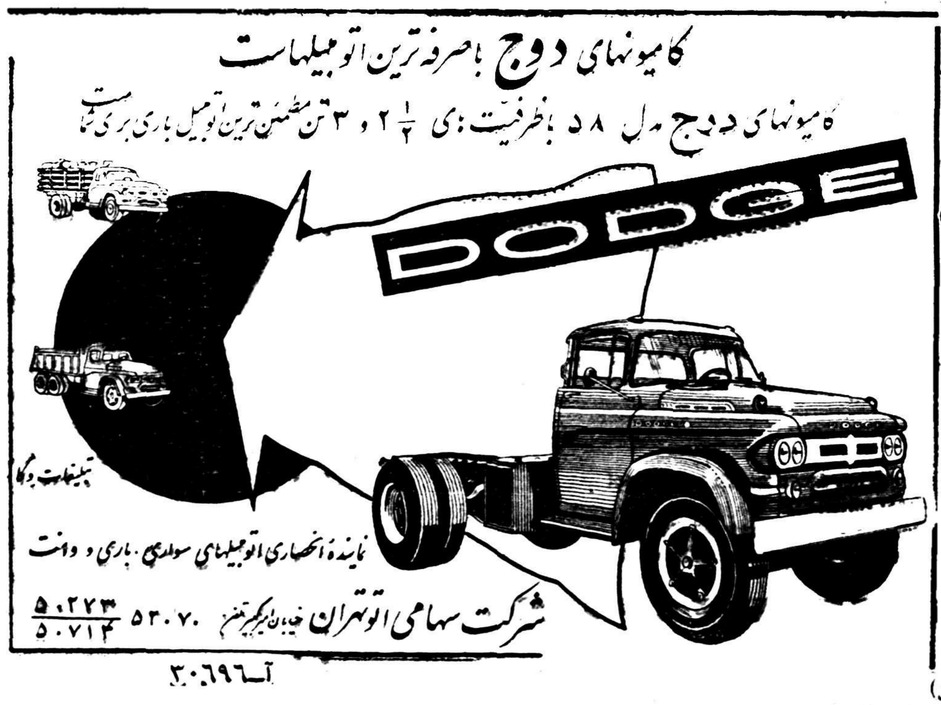
کامیونهای دوج باصرفه‌ترین اتومبیلهاست
کامیونهای دوج مدل ۵۸ باظرفیت‌های ۲½ و ۳ تن مطمئن‌ترین اتومبیل باری برای شماست

نماینده انحصاری اتومبیلهای سواری، باری و وانت
شرکت سهامی اتوتهران خیابان امیرکبیر تلفن ۵۳۰۷۰ ۵۰۲۷۳ ۵۰۷۱۴

آ-۳۰۶۹۶

پسر قوچعلی بالای دیوار چه میکرد؟

صبح امروز پاسبان شماره ۲۷۷۹ کلانتری ۱۲ هنگام عبور ازخیابان ثریا متوجه شخصی که مشعول بالا رفتن از دیوار خانه‌ای بود شده و چند تخته قالیچه‌رانیز که‌درپشت‌دیوار افتاده بودمشاهده کرد پاسبان‌مزبور باتهدید بتیراندازی این شخص را ازبالای دیوار پائین آورده همراه قالیچه‌ها بکلانتری برد .

این شخص دربازجوئی خود را علی فرامرزی‌فرزند قوچعلی ۲۲ساله معرفی کرد و منکر سرقت قالیچه هاوبالارفتن‌خوداز دیوارشدبطوریکه آقای جهانبخش یکی‌از ماموزین آگاهی کلانتری ۱۲ اظهارمیداشت علی سوابق و پرونده‌های متعددی دارد و هردر بطرز ماهرانه‌ای به سرقت مبادرت میورزد پس از بازجوئی های لازم پرونده امروسیله آقای ستوان عظیمی افسر نگهبان کلانتری ۱۲ تنظیم وهمراه متهم

علی فرامرزی

دوازدهمین نفر

بامداد امروز ماموزین کلانتری ۲۱ جوان ۱۹ ساله‌ای بنام پرویز فرزند رحیم ساکن دروازه خراسان راکه دراثر انفجار پریموس‌سوخته ودربیمارستان امدادی‌شیروخورشید سرخ منتقل و بستری گردند این دوازدهمین مجروح پریموس دردو هفته اخیر است .

تبرئه شد

دیروز شعبه دوم دادگاه عالی جنائی بریاست آقای معاونزاده تشکیل شد وباتهام مردی بنام محمد مکری ازعشایر تنکاب که باتهام قتل جوانی تحت تعقیب‌قرار گرفته بود رسیدگی کرد.

محمد مکری باتفاق پسرش‌کریم باتهام قتل علی نامی باسلحه تحت تعقیب قرار گرفته بودند پدروپسر در دادگاه جنائی تبریز محاکمه شده بدر بسه سال وپسر به پنج سال محکوم شدند ولی دیوان‌کیفر حکم‌راتسبت‌بمحمدمکری‌نقض کرد ودیروز در شعبه دوم دادگاه‌جنائی باتهام وی رسیدگی شد و دادگاه پس از بررسی کامل وچند ساعت شور وی را از اتهامات وارده تبرئه کرد.

یك سارق زندانی فرش مسروقه راپیداکرد

چند روز قبل آقای جعفر غفاری کارمند راه‌آهن‌بکلانتری۱۳ مراجعه و اظهار داشت هنگامیکه من به سینما رفته بودم سارقی با استفاده از خالی‌بودن منزل وارد خانه شده و یك تخته‌قالی بارزش سی هزار ریال را بسرقت برده‌است . پس‌از تسلیم شکایت مراتب‌بنام کلانتری ها اعلام گردید دراین سارق را دستگیر کنند .

خبری اززندان

سه روز قبل یك متهم زندانی‌بنام تقی کریمی از زندان به کلانتری ۲ اعلام کرد که از ماجرای سرقت این فرش اطلاع دارد و حاضراست مشخصات سارق واطلاعات خودرا دراین باره‌دراختیار ماموزین‌بگذارد بلافاصله آقایان شادیاب رئیس و نورافشار واعتصامی‌ماموزین آگاهی بخش ۲ بااین زندانی تماس گرفته و نشانیهای لازم ازوی اخذ گردید ودر نتیجه فرش مذکور از دکان یك فرش فروش کشف گردید ابتدای امر فرش‌فروش مدعی‌منکر خرید این فرش از سارق گردید ولی و قتی از کلانتری ۲ صاحب فرش احضار شد و حضورا فرش را مشاهده کردفرش فروش‌مذکور ناچار اعتراف کرد که این فرش را بقیمت کمی از یك سارق‌خریده است. فرش‌فروش مشخصات کامل سارق رادراختیار ماموزین آگاهی گذاشت و پرونده امر بدستور آقای سرگرد شهرستانی رئیس کلانتری ۲ برای تعیین تکلیف خریدارفرش تسلیم مقامات قضائی گردیدفعلا ماموزین در صدد دستگیری سارق فرش میباشند.

دیروزدرحضور شاهنشاه وهیئت‌وزیران ونمایند گان

بقیه‌از صفحه دهم

ساختمان هشت تونل درجاده‌ی انحرافی .

تکمیل ساختمان تونل‌انحرافی آب .

حفاری دوبدنه‌ی کوه و۸ تونل اکتشافی آن و پی‌کنی درکف رودخانه در محل سد .

ساختمان جاده‌ی فرعی از محل سد کوچك بمحل تولید نیروی برق دربای سد بزرك و سه عدد تونل آن .

حفاری سرریز سد.

اتمام تاسیسات و نصب کلیه ماشین‌آلات‌لازم‌برای‌بتون‌ریزی سد.

حفر چاه‌عمیق‌وشن‌ریزی دهکده‌ی نمونه وتکمیل دوبنای مسکونی در شهر صنعتی کرج جهت دهکده نمونه.

دهکده سدکرج

بعدازساختن سد چهارقریه‌واریان دوشك بالا ـ رزگان ـ پل خواب در دریاچهٔ پشت سد غرق خواهدشد برای تهیهٔ مسکن وتامین زندگی ساکنین این قراء سازمان سد کرج ۵۰۰هکتار از اراضی‌خالصهٔ واقع در کرج راگرفت واقدام به ساختمان یك‌دهکده‌ی نمونه‌کرد .این دهکده شامل ۲۵۰باب خانه وطویله به‌اضافه مدرسه وچاه آب و برق ولوله کشی و تاسیسات عمومی می‌باشد.

دراین دهکده تا امروز یك حلقه چاه عمیق حفر شده ومشغول‌خیابان بندی وشن ریزی میباشند .نقشهٔ خانه‌ها تکمیل گردیده و بزودی ساختمان آنهابمناقصه‌واگذار خواهد شد.

مخارج سد.

تاکنون ۱٫۶۱۸٫۶۴۹٫۳۴۵ ریال بمصرف ساختن سد وخرید ماشین آلات ومطالعات ومخارج مهندسین مشاور وغیره رسیده که از این مبلغ ۱۰٫۹۸۸٫۱۴۷ ریال صرف خرید اراضی موردنیاز وپرداخت خسارات وارد باملاك اشخاص واقع در منطقهٔ سدسازی شده‌است.

ازمبالغی‌که تاکنون برای ساختن سد خرج شده ۱۲۸٫۵۸۸٫۴۴۰ ریال در اوایل کار ازطرف هیئت‌عملیات اقتصادی امریکا واز محل کمکهای فوری آن هیئت پرداخت شده. مبلغ ۳۲٫۰۰۰٫۰۰۰ ریال نیز در اوایل کار از طرف دولت پرداخته شده که بعداً سازمان برنامه مسترد نمود .

بقیهٔ مخارج‌راسازمان برنامه‌پرداخته است.

جمع کل مخارج‌پیش‌بینی‌شده‌برای ساختمان سد و دستگاه برق وخط انتقال نیرو بتهران وخرید اراضی ۲۰دهکده که‌زیرآب‌سدمیرود وساختمان ۲۰دهکده نمونه درحدود ۶۰ میلیون دلار است.

فروش آب وبرق

طبق‌قرارداد‌مورخ۳۶٫۶٫۱۰با بنگاه برق کلیه برق حاصل از سدکرج

از قرار هر کیلووات‌ساعت‌بلوزده شاهی تحویل محل کارخانه آلستوم می شود. نرخ آب که تحویل سازمان آب‌تهران میشود عبارت است از ۰٫۹ ریال هرمتر مکعب برای ۸۱ میلیون مترمکعب وده شاهی برای هر متر مکعب مازاد برآن .بدینطریق کلیهٔ آب وبرق حاصل ازساختمان سدکرج فعلا بیش‌فروش شده‌است (البته پس از تامین حقابه‌ی حقابه بران فعلی).

وزیر کشاورزی درپشت میزگرد گفت :

در باره کسانیکه برای خودشان کار میکردند قانون اجرا گردید

بطوریکه اطلاع دادیم تیمسار سرلشگر اخوی وزیر کشاورزی روز ۵ شنبه هفته گذشته طی یك‌مصاحبه رادیوئی درپاسخ چندتن از مردم توضیحاتی در باره کارهای‌وزارت کشاورزی داد . خلاصه اظهارات ایشان دراین مصاحبه میزگردبقرار زیراست :

ازوزیر کشاورزی سئوال شد : بطوریکه در چندی قبل شایع بود وزارت کشاورزی از اول‌فروردین تا آخر مهرماه سال جاری هشتاد هزار کارمندان آموزش‌محله را مدارگاه مسلم نمود و از قرارمعلوم در آموزشگاه حکومت نظامی‌برپا گردیده‌است .

وزیر کشاورزی درپاسخ اظهار داشت . یکی از دستگاههای مهم کشاورزی بنگاه دامپروریست و کارمندان آن بنگاه باید جهت تبدیل نژاد کوشش کنند ولی‌در همین موسسه اغلب از آقایان دامپزشکان بکار دیگری غیراز وظائف محوله میپرداختند . مثلا چندی قبل بما اطلاع‌دادند که یکی از دامپزشکان درلسفهان برای خودش کار میکنند و دهگری در شیراز آزمایشگاه شخصی برپا کرده و بالاخره دراکثر شهرستانها آقایان دامپزشکان باگرفتن‌ماهانه ۱۸ هزار ریال حقوق از انجام‌وظیفه سرباز میزدند چندی قبل یکی از مهندسین‌آبیاری را ماموریت‌دادیم که‌با حقوق ماهی سی هزار ریال‌به فارس برود و دیگری را ماموز تبریز کردیم ولی آقایان زیربار نمیرفتند و من مجبور شدم آنان را بجرم نرفتن به محل خدمت‌تحویل دادگاه داده وقانون را اجراء نمایم.

نفت بسوزانید

یکی از حاضرین سئوال کرد : شایع است وزارت کشاورزی چون حافظ جنگل است ، نمیگذارد در آن محل کوره‌های زغال ایجاد شود بارسیدن فصل زمستان‌تکلیف مردم چه میشود و آیا وزارت کشاورزی‌برای‌عده‌ای‌ازاهالی‌مازندران و گیلان که از این طریق امرار معاش میکردند فکری کرده‌است؟

وزیر کشاورزی در جواب اظهار داشت : زغال باندازه کافی موجود است‌وحتی‌قیمت‌خاکه‌زغال‌وذغال از سالهای پیش نیز ارزانتر میباشد . بعلاوه مردم نبایدانتظار داشته‌باشند که باازبین رفتن جنگل وچوبهائی مانند بلوط وافرا که هرمتر مکعب آن هزار الی هزاروپانصد تومان ارزش دارد اطاقهای خودرا گرم نمایند . این‌جریان مانند آن‌مثل معروف است که میگویند :اما آنقدر ثروتمند هستیم که بالاسکلس‌سماور خودرا گرم می‌کنیم) . نفت در کشور ما ازتمام کشورها ارزانتر است وجداردهم‌میهنان‌عزیزحداکثر استفاده را درسوخت از آن‌بنمایند.

اگر از جنگل بطریق علمی که‌در ممالك مترقی معمول است حفاظت وبهره‌برداری شود ، ده‌هزار نفر باردآمد خوب مشغول کار خواهند شد و عایدی سرشاری نصیب آنان گردیده محصولات جنگل مانند چوب و فیبر وسلولز زیاد میشود و ماحتیاج بخارج کردن‌ارز کشور نخواهیم داشت .

اما راجع بامرار معاش اهالی از راه نابودی جنگل باید عرض‌کنم درشکه‌چی و سوزنچی و چهارچی‌و امثال آن هیچوقت نتوانسته‌اندجلوی وسائط نقلیه موتوری را بگیرندو وقتی این نوع وسایل‌معمول گشت آنان پی‌کارهای دیگری رفتند و درآمدشان نیز بیشتر گردید . صحیح نیست اگر بگوئیم چون وزارت کشاورزی مانع از بریدن جنگل میشود عده‌ای از هستی‌ساقط خواهند شد .

خوشبختانه حداقل‌زندگی‌برادران شمالی ماخیلی بهتراز حد متوسط زندگی سایر هموطنان میباشد ، چون آنها ازمنابع سرشار وخداداد مرکبات و برنج و توتون وامثال آن استفاده فراوان میکنند .

در دنیای امروزجنگل باگرانبهاترین معادن رقابت مینماید واز ذخائر مهم ملی است که بایدآنرا حفظ کرد منتهی هم حفظ و هم بهره‌برداری آن باید بارعایت‌قواعد صحیح باشد .

سپس آقای وزیر کشاورزی در پاسخ یکی‌از سئوال کنندگان اظهار داشت :

اگر میخواهید پی‌بخدمت‌بی‌سرو صدا و صادقانه وزارت کشاورزی ببرید باید حتما سری بدهات‌بزنید و به‌بینید که درعرض این مدت به‌چه پیشرفتهائی نائل گشته‌اند .

درپایان جلسه مصاحبه میز گرد از وزیر کشاورزی سئوال شد با وجود کمکهای فراوانی که به‌آن وزارت خانه میشود و دستگاههای زیادی در آنجا وجود دارد آیاباز احتیاج بخرید غله از خارج‌داریم تیمسار سرلشگراخوی اظهارداشت از زمان تشکیل دولت حاضرتا بحال حتی‌یك‌متقال غله‌هم ازخارج وارد نکردیم . و بواسطه دقت در کشت آن فعلا قادریم که مقدار زیادی هم بخارج صادر نمائیم

حوادث کوتاه کوتاه

برای نامزدش دستبند میخواست!

«سیار» میخواست ازاین ببعد بطور سیار کار کند

دیروز ماموزین کلانتری بیست‌و سه شخصی بنام کریم سیار فرزند حسین را درحوالی بخش مذکور دستگیر ساختند نامبرده متهم به کشوزنی از یك دکان‌زرگری بود. ماجرای دستگیری این مرد بقراری که خبرنگار ما تحقیق کرده‌است بدین‌قرار بوده‌است :

کریم باتفاق‌یکی از همکاران‌خود که‌فعلا متواری است به دکان زرگری حسین فرزندغلامرضا واقع درچهارراه رضائی مراجعه کرده و بعنوان اینکه قصد دارند برای نامزدش هدیه‌ای بخرد تقاضای مشاهده چند نوع دستبند کرد صاحب دکان نیز به‌تصور اینکه‌یك مشتری خوب بسراغش آمده چند نوع دستبند از داخل ویترین به آنها نشان داد تا یکی را انتخاب کنند ولی درخلال این مدت کریم و رفیقش از سرگرمی دکاندار استفاده کرده و خودرا بصندوق‌پول زرگر رسانده و وجوه داخل آنرا سرقت کردند . دراین هنگام‌زرگر متوجه جریان‌شده و کریم راتوسط پاسبان دستگیر و بکلانتری جلب کرد تحقیقات مقدماتی توسط آقای ستوان رحیمی بعمل آمد و چون طبق نظرماموزین نامبرده ازکشورن های سابقه‌دار میباشد بمنظورتحقیق بیشتر پرونده تحویل آگاهی بخش ۲۳ گردید وآقایان‌فنائی وسلمانی مشغول تحقیق‌دراین‌باره وشناختن همکار متواری کریم شدند کریم ضمن بازجوئی اظهار میداشت که مدت کوتاهی است کهاز آبادان بتهران آمده وی میگفت در آبادان نمی‌توانستم کار کنم چون همه‌مرا میشناختند ناچاربتهران آمدم تصمیم داشتم ازاین پس بطور سیارکار کنم وهرچند ماه‌در شهری بسربرم که گرفتار شدم .

مخفیگاهی دردل‌دیوار!

از چندی‌قبل‌بماموزین‌گاردمسلح کمرك اطلاع‌میرسید که‌درقهوه خانه‌ای واقع درخیابان سپنا بساط استعمال افیون‌دائراست‌واین‌محل بوسیله شخصی بنام قاسم شیردل بر پا شده است .

بدنبال این گزارشات مأمورین این قهوه خانه‌راتحت نظرگرفتند وبانهایت تعجب متوجه شدند. از مشتریانی که‌بداخل این‌قهوه‌خانه میروند دیگرکسی بیرون نمآید ماموزین برای اطلاع ازچگونگی امر وارد قهوه‌خانه شدندودرآنجا مشاهده کردند که از ۲۰ نفر اشخاصی که‌درعرض‌یکساعت‌باین محل آمده‌اندفقط دونفر درگوشه ای نشسته مشغول‌صرف‌چای‌هستند واز سایرین اثری نیست

در سری

ماموزین که شخصاً ناظر ورود مشتریان بوده‌واطمینان داشت‌این عده‌ازدری که‌وارد شده‌اند بیرون نرفته‌اندوطاهراًدردیگری‌نیزبچشم نمیخورد بجستجوی خود برای‌پیدا کردن مشتریان گمشده ادامه دادند تا اینکه یکی از مأمورین متوجه شد قهوچی در کنار دیوار ایستاده‌و بشدت مضطرب میباشد مأمورین. مزبور بلافاصله خود را بوی رسانیدودر پشت سرقهوچی

رضا معترف

یك درمخفی را که برنك دیوار در آمده وباسانی قابل تشخیص نبود پیدا کرد.لحظه‌ای‌بعدمأمورین از این‌در مخفی واردطاقی‌دربشت قهوه خانه شده‌ودرآنجا مقداری تریاك وآلات وادوات شیره‌کشی بدست آوردند. صاحب اصلی این محل موفق بفرار شدولی‌مأمورین همکاروی بنام رضامعترف فرزند محمد رادستگیروباتریاك‌ووسایل مکشوفه بشعبه ۴۴ بازپرسی‌تحویل دادند رضا معترف‌پس‌ازتحقیقاتی که بوسیله آقای‌مهرنیا بازپرس این شعبه بعمل آمد باقرار لازم بازداشت وتحویل زندان گردید.

دیداری پس ازدهسال!

دیروز بانوئی بنام عالیه که کارمند یکی از بیمارستانهای دولتی است بکلانتری ۲۲ مراجعه و اظهار داشت که ده سال قبل با مردی بنام نبی اردبیلی ازدواج کردم ، ولی نبی چند ماه پس از ازدواجمان ناپدید شد و من که از پیدا کردن او مایوس شده بودم ناچار بدنبال تهیه کاری رفته و در بیمارستان استخدام‌شدم . تااینکه دیروزناگهان سروکله نبی در بیمارستان ظاهر شد و با هزاران عذر و بهانه برای غیبت دهساله خود تقاضا کرد که او را بمنزلم ببرم .ولی چون من دیگر نمیتوانستم بااو زندگی کنم ، باوگفتم که مرا به ام رابوی می‌بخشم و حتی مبلغ دیگری هم «دستی» میدهم که مرا طلاق کوید . ولی نبی دست بردار نبود وچون مقاومت کردم دستم‌راگرفت‌وبزور از بیمارستان بیرون آورد و گفت که مایل نیست زنش کار کند همینکه بمنزل رسیم نبی بجان من افتاد و پس از دهسال غیبت بشدت مرا کتک زد .

نبی بکلانتری احضار شد و پس از تحقیقاتی که توسط آقای ستوان چنگیزی افسر نگهبان از او بعمل آمد با پرونده امر بدادسرا اعزام گردید .

نگذارید بجمع دزدان اضافه شود...

تصادف درجاده شهریری

خبرنگار ما از شهریری گزارش میدهد که دیروز اتومبیل شماره ۱۶۳۵۹ برانندگی‌سیدعباس‌رضوی درحسین آباد شهریری با زن ۵۲ ساله‌ای بنام سید خانم فرزند سید علی تصادف کردو اوزابشدت مجروح نمود مجروح دربیمارستان فیروز آبادی تحت درمان قرار گرفت و راننده دستگیر وبا پرونده امر تحویل دادمرا گردید .

ساعت شش بعداز ظهر دیروز کهبان دراطاق‌افسرنگهبان کلانتری ۲ پاز شد و جوان قویهیکلی‌وارد اطاق شد وبافسر نگهبان آقای ستوان نعمتی گفت اسم من رضا است و از اهالی دره‌گز هستم و بجرم قتل شخصی مدت سه‌سال و بیست روز در حبس مجردزندان قصر بسر برده‌ام ، امروز ساعت هشت صبح مدت محکومیت من تمام شد وماموزین زندان‌مرا آزاد کردند ومن از صبح تا الان بدون داشتن پول گرسنه و پیاده کلیه نقاط تهران را زیرپا گذاشتم تا شاید کاری برایم پیدا شود و یا آشنائی رابه‌بینم تا مبلغ بیست تومان از او قرض بگیرم و خودم را بدره‌گز برسانم ولی کسی را ندیدم ، براه‌آهن‌نیز مراجعه کردم تامرا مجانا برسانند ولی‌آنجا نیز ازمن پول مطالبه کردند ، گدائی هم برای جوان قویهیکلی مثل من ننك است چه بکنم ، شما مراکمك وراهنمائی کنید رضا بدنبال اظهارات خود اضافه کرد اگرمن دراین‌وضع از اینجا خارج شوم همین امشب بدزدان این‌شهراضافه‌میشوم‌درحالی که‌فطرتا مایل نیستم اجازه ندهید یك قاتل ، یك جانی حرفه‌ای ازکار درآیم پس‌از این اظهارات افسر نگهبان که‌بشدت متاثر شده بود جریان را برئیس کلانتری اطلاع داد ورئیس کلانتری آقای سرهنك سپهانلو پس‌از نصیحت های لازم‌بوی راکه باخود داشت باین جوان داد تا باآن بلیطی تهیه کرده بدره‌گز برود . این جوان پس‌از گرفتن پول و تشکر از رئیس کلانتری برای تهیه بلیط از کلانتری خارج‌شد.

رئیس دانشکده ادبیات دیوتاه در اطلاعات

طبق قرار قبلی صبح پریروز آقای دکتر ... رئیس دانشکده ادبیات وعلوم واستاد فلسفه دانشگاه دیوتاه باتفاق آقای دکتر علی کنی استاد دانشکده ادبیات تهران برای بازدید بموسسه اطلاعات آمدند .

آقای دکتر مك مورن از طریق مبادلات فرهنگی برای مدت دو ماه بایران آمده است ودرمدت اقامت خود بمطالعه در عملیات فوق برنامه وامور اجتماعی دانشگاه میپردازد وتاده روز دیگر طرح خودرا دراین زمینه تسلیم مقامات مربوط بجوانان ودانشجویان خواهد کرد .

آقایان دکتر مك مورن ودکتر کنی ضمن بازدیدی که از موسسه اطلاعات بعمل آوردند بلسردبیر مجله اطلاعات‌کودکان نیز ملاقات کردند وهنگامیکه سردبیر اطلاعات کودکان گفت : دراین ماه مجله اطلاعات جوانان به‌نشریات اطلاعات اضافه خواهد شد دکتر مك مورن این فکر راستود وگفت :بطوریکه من مطالعه کرده‌ام جای چنین نشریه‌ای دربین مطبوعات ایرانی خالی است ،درصورتیکه جوانان ایرانی بیش از همه احتیاج به یك‌نشریه آبرومند دارند وبرای آنها استفاده ازاین نشریه بیش از هرچیزی لازم است وبنا بخواهش هیئت تحریریه اطلاعات جوانان قول داد که بااین مجله همکاری داشته باشد .

گروه نمونه پیشاهنگی در «اطلاعات»

ساعت۳ بعداز ظهر پریروز چهل نفر اعضاء « گروه » نمونه پیشاهنگی«که دربین آنان یکی از نمایندگان مجلس شورایملی و جمعی از استادان دانشگاه وافسران ارشد باتفاق بانوانشان دیده میشدند ببازدید موسسه اطلاعات آمدند .

این بازدید که بیش از یکساعت بطول انجامید بطور دقیقی انجام گرفت ودرهر قسمت متصدیان مربوطه توضیحات لازم رابیازدید کنندگان دادند .تیمسار سرتیپ علی والی هنگام بازدید آرشیو اظهار داشتند :چون دراطلاعات خواندم که بدوره‌هائی از روزنامه ومجله اطلاعات هفتگی احتیاج دارید ،حاضرم دوره‌های کامل خودرا بکتابخانه اطلاعات اهدا کنم ومتصدی آرشیو پس از اظهار تشکر از ایشان گفت که این دوره هایتان طیف ایشان در کتابخانه اطلاعات نگهداری خواهدشد

شاهکار صنعت
اونیورسال ساعت سازی سوئیس
UNIVERSAL
GENEVE

فروشگاه جدید اونیورسال ـ خیابان شاهرضا ـ بین کالج وپهلوی ـ تلفن ۴۷۰۵۰
اونیورسال ـ خیابان اسلامبول ـ کاشی ۳۱۵

از شهرستانها اطلاع میدهند

خبرنگاران ما

یك «بشکه» منفجر شد وهفت نفر کارگر بسختی مجروح شدند

دو روز قبل در محوطه شرکت مقاطعه کاری «ام. ك .او .» واقع در محل ساختمانهای لشکر سنندج هنگام تخلیه کامیون حامل مصالح ساختمانی بشکه‌ای که محتوی آن معلوم نبوده منفجر گردیدو در نتیجه آقای مهندس فائز یکی از مهندسین شرکت مزبور و ۷ نفر کارگر بسختی مجروح شدند مجروحین در بیمارستان بستری گردیده‌اند و بقرار اطلاع حال دو نفر از آنان وخیم است

داماد بد بیار . . . ! !؟

سك قویپیکلی دامادرا مجروح کرد وقربانعلی بجای حجله عروسی ببیمارستان رفت

درخانه قربانعلی یکی‌از جوانان‌قریه «سوباشی» ازتوابع همدان بساط عروسی برپابود واهالی قریه در گوشه وکناراین‌خانه بدست‌افشانی وپایکوبی مشغول بودند.

شاه‌داماد نیز لباس‌دامادی بتن‌کرده بود وضمن خوش آمدگوئی به شرکت‌کنندگان درجشن هرلحظه بگردانندگان مجلس عروسی دستوراتی میداد جوانان دهنیز در اطراف قربانعلی حلقه زده بودند ودرباره چگونگی آوردن عروس بااو صحبت میکردند هنگامیکه صحبت ازساقدوش های‌دامادبمیان آمد قربانعلی ناگهان متوجه شد صمیمی‌ترین دوستش سلطانعلی که‌قراربود ساقدوش باشد هنوز نیامده است.شاه‌داماد باتوجه باین موضوع نگران شد وباین‌گمان که‌شاید سلطانعلی ازوی رنجشی پیداکرده است تصمیم گرفت شخصابدنبالش برود وبادلجوئی از صمیمی‌ترین دوستانش اورا به‌مجلس عروسی بیاورد.

هجوم سك!؟

قبل‌از عروسی، قربانعلی بارها بمنزل سلطانعلی رفته‌بود وباگوشه وکنارخانه آنان آشنائی داشت رفت‌وآمد قربانعلی بخانه صمیمی‌ترین دوستش بحدی‌بود که‌حتی سك قویپیکلی هم که درخانه سلطانعلی بودباین رفت‌وآمدهای قربانعلی عادت کرده بودوهیچگاه بوی حمله‌نمیکرد قربانعلی نیز با آشنائی قبلی که‌بخانه سلطانعلی داشت یکسربخانه وی واردشد. ولی این‌بار سك قویپیکل خانه سلطانعلی که‌درهنگام ورودقربانعلی درگوشه‌ای ازمحوطه خانه‌خوابیده بود خودرا ازپشت سربوی رسانید وناگهان شاه‌داماد رامورد تهاجم قرارداد سك‌مزبور دراین تهاجم وحشیانه سرتاسرپوست موضع حساس ؟!قربانعلی راکنده‌بسختی ویرا مجروح نمود.

بستری شد.

شاه‌داماد ازشدت درد فریادی کشیده وبیهوش نقش برزمین‌شد.

دوستان قربانعلی پس‌ازاینکه‌مدتها منتظر بازگشت وی‌نشستند واز مراجعت اوخبری نشد ناچاربرای پیداکردن داماد بخانه سلطانعلی رفتند ودرآنجابامشاهده قربانعلی که‌بیهوش بزمین افتاده‌بود ویرا بمهمان منتقل نموده ودربیمارستان تحت معالجه‌اش قرار دادند.

دربیمارستان پس‌از معالجات لازم شاه‌داماد بینوابهوش آمدواصرار داشت تاهرچه‌زودتر نزد عروسش بخانه برود ولی‌پزشك بیمارستان تایکهفته اجازه حرکت بوی‌ندادو هم‌اکنون تاپایان هفته عروس و داماد درانتظار بسرمیبرند.

جشن درختکاری درشهرستانها

گزارش رسیده از خبرنگاران ما در شهرستانها حاکی استکه بمناسبت جشن درختکاری مراسم باشکوهی در کلیهٔ شهرستانها برگزارگردیده‌استدراین‌مراسم‌آقایان‌استانداران فرمانداران ، رؤسای فرهنك و دانش آموزان شهرستانها شرکت کرده و تعداد زیادی نهال غرس کرده اند مراسم مزبور با ایراد بیاناتی که از طرف استانداران و فرمانداران دربارهٔ اهمیت درختکاری ایراد گردیده پایان یافته است .

تشدید فعالیت پایگاه مطالعات قمرمصنوعی درشیراز

پایگاه مطالعات قمرمصنوعی درشیراز فعالیت خودرا درزمینه مطالعات اقمارمصنوعی تشدید می‌نماید . بقرار اطلاع روزچهارشنبه آینده نخستین جلسه تیم «منواج»وابسته به‌رصدخانه دراطاق کنفرانس بیمارستان نمازی منعقد خواهدشد . دراین کنفرانس رئیس رصدخانه پیرامون تعیین وموقعیت مسیراقمار مصنوعی در طول سال ژئوفیزیکی سخنرانی مفصلی ایراد خواهدکرد وعکسهائی که‌بوسیله رصدخانه‌گرفته شده نشان داده میشود . ازعده‌کثیری از علاقمندان دعوت بعمل خواهدآمد که در کنفرانس مزبور حضور بهمرسانند . عضویت درتیم «منواج» برای عموم آزاد میباشد وپس‌از خاتمه کنفرانس ، ثبت‌نام علاقمندان آغاز میشود وبلافاصله اعضای تیم مزبور از ۲۰دستگاه‌تلسکوپ کوچك که اخیرا برای رصدخانه رسیده برای مطالعه استفاده میکنند .

طوفان شدید

از سولده خبرنگارما گزارش میدهد دوشب قبل ناگهان‌طوفان شدیدی در سولده شروع شد و موجب اضطراب عمومی را فراهم آورد. شدت این طوفان بحدی‌بود که چندین شیروانی ساختمانهای این منطقه را ازجا کند وخسارات زیادی وارد آورد. این طوفان که از ساعت ۹ شب شروع شده بود تا صبحگاه روز بعد ادامه داشت.

شهربانی دچار مضیقه جااست

برای محافظت زندان از سرباز استفاده میشود

درمصاحبه‌ای‌که بمنظور اطلاع از وضع شهربانی جنهرم باآقای سرگرد عزلتی رئیس شهربانی بعمل آمد مشارالیه بخبرنگارما گفت اخیرا کلیهٔ دوچرخه ها و اتومبیلهای بدون نمره ، نمره گذاری شده و درامور راهنمائی ورانندگی‌نیز اقدامات مثبتی انجام گرفته است .

آقای سرگرد عزلتی

آقای سرگرد عزلتی افزودفعلا تنها موضوعی که با آن دست بگریبانیم کمبود جا میباشد ودر صورتیکه ادارهٔ کل شهربانی اعتباری بشهربانی جهرم‌اختصاص دهد ساختمان فعلی‌شهربانی بزندان عمومی ودارالتادیب تبدیل‌میگردد وساختمان مدرنی برای ادارهٔ شهربانی احداث خواهدشد . ضمنا کادر انتصابی این‌شهر تکمیل نیست بطوریکه فعلا برای محافظت زندان از عده‌ای سرباز استفاده میشود همچنین محلی برای زندان زنان در جهرم نیست واز این لحاظ نیز درمضیقه میباشیم .

تودیع با دادستان سابق

چندروزقبل بمناسبت انتقال آقای ناظمی دادستان سابق‌شهرستان گرگان مراسم تودیعی درسالن شهرداری برگزار شد. دراین مراسم که ازطرف آقای مهندس خالقیان فرماندار گرگان انجام‌گرفت تیمسار معینی فرمانده لشکر وعدهٔ زیادی از رؤسای دوایر دولتی و محترمین شهر حضور داشتند ضمن قدردانی از خدمات چندین‌ساله آقای ناظمی یك جلد کلام‌الله مجید ویك قاب‌تمثال شاهنشاه‌بمشارالیه اهداء شد .

درعکس بالا آقای ناظمی هنگام دریافت تمثال شاهنشاه از دست فرماندار دیده میشود .

خلاصه اخبار آذربایجان

رضائیه ـ آقای حبیبی مدیر کل فرهنك استان چهارم از کلاسهای مبارزه با بیسوادی در دبستانهای منیژه ، پروین ، هما ،ایراندخت ،رازی وآذرم رضائیه بازدید کرد و برای پیشرفت امور تحصیلی نو آموزان دستوراتی داد .

اشنویه ـ بمناسبت انتقال آقای فاروق محمودی ، رئیس سابق فرهنك اشنویه ، مجلس تودیعی در سالن دبستان‌پهلوی بر گزار گردید .

تبریز ـ کمیسیون مستمندان تبریز با حضور کلیه اعضا تشکیل‌شد و برای کمك بمستمندان این شهرستان تصمیماتی اتخاذ گردید .

رضائیه ـ در حوزه فرهنگی استان چهارم مجموعا ۲۶۱ باب کلاس مبارزه با بیسوادی دایر گردیده و ۶۳۳۴ نفر زن و مرد در کلاسهای مزبور مشغول تحصیل میباشند

اشنویه ـ چند روز قبل در قریه «بالاگیر» از قراء تابعه اشنویه جنازه مردی بنام رسول فرزند محمد که بر اثر ضربت کارد بقتل رسیده بود کشف گردید . ماموربن در جستجوی قاتل هستند .

قربانیان تگرك وطوفان . . .

یك پدرودوفرزند براثر اصابت دانه‌های درشت تگرك جان سپردند

شدت طوفان بحدی بود که قدرت حرکت ازافراد سلب میشد

قبلا اطلاع داده شد که طی طوفان شدید و ریزش تگرك یك نفر از اهالی «سعد آباد» شبانکاره ازتوابع براز جان با دو فرزندش که برای صید ماهی برود خانه های اطراف شهر رفته بودند بر اثر اصابت‌دانه های درشت تگرك جان سپردند.اینك خبرنگار ما از براز جان مینویسد افراد مزبور که اسمعیل با پسر نوزده ساله و دختر چهارده ساله‌اش بودند در هنگام ماهیگیری ناگهان متوجه طوفان و انقلاب هوا شده و قصد باز گشت بشهر را داشتند ولی در راه بازگشت شدت طوفان اجازه حرکت‌به‌آنان‌نمیداد وبناهگاهی هم وجود نداشت تا این پدر و دو فرزند به آنجا پناه ببرند . در این هنگام ریزش تگرك شدید شدو شدت ریزش تگرك ودرشتی دانه‌های آن بحدی بود که اسمعیل و فرزندانش براثر اصابت دانه های تگرك‌بیهوش شده بزمین افتادند و در زیر دانه های تگرك مدفون گردیدند ساعتی بعد سیل جاری شد و جنازه قربانیان تگرك را اهالی از آب گرفتندو پس از انجام تشریفات قانونی بخاك سپردند خبرنگار ما اضافه میکند بر اثر این طوفان و تگرك تعدادزیادی از احشام اهالی تلف شدند و براثر جریان سیل اغلب جاده های اطراف براز جان خراب شد این طوفان و ریزش تگرك بیست و پنج ساعت دوام داشت و موجب اضطراب اهالی این حدود گردید

بازدید از کلاسهای مبارزه بابیسوادی

استاندار ومدیرکل فرهنك استان جوائزی بنوآموزان دادند

اخیرا آقای‌نورافشار استاندار کردستان باتفاق آقایان طوسی مدیرکل فرهنك‌استان، مجیدی رئیس‌فرهنك سنندج و زرین‌قلم رئیس انتشارات وتبلیغات طی‌چندین شب متوالی کلیهٔ‌کلاسهای مبارزه بابیسوادی را مورد بازدید قراردادند دراین بازدید ضمن سئوالات‌گوناگون از دانش‌آموزان کلاسهای مزبور جوائزی ازطرف آقایان استاندار ومدیرکل فرهنك بآنان داده‌شد .

درعکس بالا یکی‌از دانش‌آموزان کلاس مبارزه بابیسوادی جمله‌ای‌راکه آقای استاندار گفته است در روی تختهٔ سیاه مینویسد .

شهرداری کمك میخواهد

برای انجام برنامه آبادانی پول ندارند

مهاباد

باتوجه تیمسار وراهرام فرمانده سپاه ۳ آذربایجان ، شهرداری مهاباد درسال جاری برای عمران وآبادی شهر اقداماتی را شروع کرده که مستلزم بودجهٔ کافی میباشد درحالیکه باوضع فعلی بودجهٔ شهرداری بعید بنظر میرسد که شهرداری‌قادر بانجام این کارهای عمرانی باشد هم‌اکنون وضع مالی شهرداری‌چندان رضایتبخش نیست . بااین وضع ، ازیکطرف شهرداری باید آب و برق شهر را تامین نماید وازطرف دیگر باید اقساط تعهدی خودرا مرتبا بسازمان برنامه پرداخت‌کند اهالی انتظار دارند مقامات‌مربوطه ازمحل بودجهٔ عمران بمشهرستان مهاباد کمك کافی مبذول دارندتا شهرداری بتواند اقدامات عمرانی واصلاحی خودرا تکمیل نماید.

تقدیر شد

چندروز قبل بمناسبت‌انتقال آقای حسن مراد رئیس بانك ملی شعبهٔ لاهیجان «عکس‌بالا» مراسم تودیعی درسالن قرائتخانه لاهیجان تشکیل شد دراین مراسم ضمن تقدیر از خدمات آقای مراد چندین جلد کتاب ودوعدد گلدان‌نقره بمشارالیه اهداء گردید.

******

دروزارت فرهنك

آقایان‌حبیبی‌بمدیریت کل‌فرهنك‌استان ۹(خراسان)علمی‌بمدیریت کل‌فرهنك استان چهارم (رضائیه) ورضا‌معرفت بسمت ریاست کل بازرسی وزارت فرهنك منصوب شدند .

ساختمان دبیرستان

طبق گزارش خبرنگارما از امیر کلا براثر اقدامات آقای دانش‌رئیس فرهنك شهرستان بابل ازمحل اعتبار پنج درصد سهم فرهنك از درآمد شهرداری‌امیرکلاساختمان ۱ دبیرستان دراین منطقه احداث گردیدساختمان مزبور چندی قبل دراختیار فرهنك امیرکلا قرار گرفت وهم اکنون دبیرستانی درآن ساختمان تاسیس شده است .

خلاصه اخبار خوزستان

آبادان ـ بمناسبت باز نشسته شدن آقای مهتدی رئیس اداره پست و تلگراف آبادان مجلس تودیعی در باغ شهرداری بر گزار شد .

دزفول ـ کلیه ساکنین دزفول بر ضد آبله تلقیح میشوند .

آبادان ـ در مسابقات کشتی که بین نیمهای باشگاه پولاد آبادان و باشگاه شاهین خرمشهر انجام شد کشتی گیران باشگاه پولاد امتیازات قابل توجهی کسب کردند .

دزفول ـ چند روز قبل دوشیزگان مصدوم دزفولی از بیمارستان مرخص شدند . بقرار اطلاع مصدومین بزودی برای نصب دستهای‌مصنوعی به آلمان اعزام خواهند شد .

هندیجان ـ در شورای بخش تصمیم گرفته شد که در هندیجان بهداری ، اداره پست و تلگراف و شعبه بانك کشاورزی تاسیس گردد .

دزفول ـ بانو فاطمه دانشپور قابله درهنگام شیرو خورشید سرخ دزفول از طرف مرد دیوانه‌ای بنام علیرضا مورد حمله قرار گرفت و با چند ضربه چوب مجروح شد .

انتصابات در شهرستانها

سقز ـ آقای سرگرد امیر حاجی رئیس شهربانی .

کرمانشاه ـ آقای مهدوی سرپرست تبلیغات وانتشارات .

تبریز ـ آقای سعید پور رئیس حسابداری فرهنك .

سولده ـ آقای کاوه رئیس اداره انحصارات .

فیروز کوه ـ آقای ابراهیم صادقی حسابدار بهداری وبیمارستان.

سنقر ـ آقای حسن مزدا رئیس بانك ملی شهرضا ـ آقای راد بخش رئیس انحصارات .

آمادگی روستازادگان

بطوری که خبرنگارما از زاویه زرند گزارش میدهد از طرف اداره ترویج کشاورزی مقدمات تاسیس باشگاه «چهاردال» در زاویه زرند فراهم گردیده وعده زیادی‌ازفرزندان کشاورزان آمادگی خود را برای شرکت در باشگاه مزبور جهت انجام عملیات کشاورزی اعلام داشته‌اند.

خلاصه خبرهای شهرستانها

سیاهگل ـ آقای احمد مهری رئیس بانك ملی لاهیجان از نمایندگی بانك سیاهگل بازدید کرد واز طرز کار آقای حسنی‌رئیس نمایندگی بانك مزبور اظهار رضایت نمود .

کرمانشاه ـ بمناسبت بازنشستگی تیمسار اماموردی معاون سپاه ٤ مراسمی در باشگاه افسران کرمانشاه برگزار شد وضمن ابراز قدردانی از خدمات مشارالیه سه عدد گلدان نقره بایشان اهدا گردید .

شیراز ـ از بدو تصدی آقای مهندس بهفروزی بریاست پست وتلگراف استان فارس اوقات کار تلفن بیسیم شیراز باتهران از ۸صبح تا ۳بعد ازظهر تعیین شده وارتباط تلفن بیسیم شیراز باکرمان وجهرم‌وبوشهر مرتب گردیده است ضمنا در آینده ارتباط بیشتری برقرار می‌شود و ساختمان تلفن خودکار تحویل میگردد .

رشت ـ آقای دکتر پیروز سرپرست بهداریکل استان یکم برای عرض گزارش بتهران رفت وآقای دکتر صوفی معاون بهداری رشت نیز از بهداری وبیمارستان بندر پهلوی بازدید بعمل آورد .

ساوه ـ آقایان سلیحانی شهردار ودکتر دیالمه رئیس سازمان بهداشت ساوه از دستگاههای قندریزی وکافه رستورانهای شهر بازدید کرده و برای حفظ بهداشت دستوراتی دادند .

آمل ـ بمقتضیات محلی ،فیلم ایرانی «قاصدبهشت» که در سینماهای متروپل وفرهنك آمل نمایش داده میشد از طرف آقای خاوری فرماندارجدید آمل توقیف شد .

سولده ـ چندروز قبل طی مراسم باشکوهی اداره انحصارات سولده‌افتتاح گردید در این مراسم آقایان شهردار واعضای انجمن شهر ومعتمدین محل حضور داشتند .

شهرضا ـ فعالیتهای آقایان مهدی اعتمادی رئیس دادگاه وعیسی رحیمی دادرس علی‌البدل دادگاه شهرضا در مورد انجام کارهای مراجعین موجبات خشنودی اهالی رافراهم آورده است .

قصر شیرین ـ بافعالیت آقای ضیائی فرماندار قصر شیرین وضع نان شهرکه موجبات‌نارضایتی اهالی رافراهم کرده بود رضایتبخش شده است.

محلات ـ قرار داد تامین برق محلات مبادله شده است هزینه انجام‌این کار در حدود ۳میلیون ریال استکه پنجاه‌درصد آنرا سازمان برنامه بلاعوض پرداخت میکند .

نائین ـ افراد تیم والیبال دبیرستان «طبا» نائین بمنظور انجام مسابقات دوستانه باتیم گلنی دبیرستانهای یزد طبق دعوت قبلی بانصوب عزیمت کردند .

زاویه زرند ـ براثر توجهات آقای صدقیانلو رئیس فرهنك ساوه کادر آموزشی دبیرستان ودبستان زاویه تکمیل گردیده است .

نائین ـ قرار است حوزه نظام وظیفه درنائین که‌چندی قبل منحل شده بود مجددا دایرسود اهالی از اینموضوع ابراز خشنودی مینمایند .

زاویه زرند ـ از طرف اداره ترویج کشاورزی زاویه زرند سه نوع بذرگندم مرغوب بین کشاورزان زاویه توزیع گردید وبمصرف بذر رسید .

مشهد ـ اخیرا از فعالیت مسئولین جشن چهارم آبان مشهد که متحمل زحمات زیادی شده بودند کتبا قدردانی بعمل آمد .

نجف آباد ـ تیمسار سرتیپ امین‌آزاد فرماندار کل شهر کردو چهارمحال بختیاری ورئیس سازمان مقاومت ملی استان دهم بنجف اباد وارد شد وطی جلسه‌ای مراسم معارفه‌وی باروسای دوائر دولتی بعمل آمد .

رشت ـ آقایان «دویر» «گریك» مشاورین کشاورزی دفتر فنی سازمان برنامه در اداره کل کشاورزی استان یکم حضور یافته وراجع باثرات‌گود شیمیائی در برنجکاری وچایکاری بررسیهائی کردند .

قزوین ـ طی ششماهه اول سال جاری از طرف ادارهٔ دامپزشکی قزوین ٦ اگیپ مجهز برای مبارزه بابیماری‌های دامی بقراء اطراف اعزام گردیده و تعداد زیادی دام مایه کوبی شده‌اند .

رشت ـ طبق‌آمار منتشره از بیمارستان پورسینای رشت طی یکسال اخیر تعداد ۱۰۸۰۰ نفر بیمار به بخشهای مختلف این بیمارستان مراجعه کرده ومعالجه شده‌اند .

ایلام ـ معذاری بذر مرغوب بوسیله مؤسسه اداره ترویج کشاورزی ایلام بین کشاورزان اینمنطقه توزیع گردید .

زابل ـ آقای سرهنك دوم کیان افسر ستاد گارد کمرك بااتفاق آقای سرهنك دوم افاضت افسر ناحیه گارد کمرك زاهدان برای بازرسی از پایگاههای ناحیه ۱۲گارد کمرك بزابل وارد شدند وپس از بازدید بزاهدان مراجعت کردند .

شهسوار ـ بمناسبت فوت آقای سیدحسین میرحقی ساعتچی تحویلدار دارائی شهسوار از طرف رئیس دارائی مجلس ترحیمی در مسجد بزرك شهر برگزار گردید .

مشهد ـ آقای بهادری رئیس فرهنك مشهد بازنشسته شدو در مراسمی که باینمناسبت برگزار شد یك‌تابلو نفیس بمشارالیه اهدا گردید .

رودسر ـ کلاسهای مبارزه با بیسوادی در رودسر دایر گردیده و تاکنون ۲۵۰ نفر از جوانان وپیر مردان و۲۰۰ نفر از دختران وزنان در این کلاسها شرکت کرده‌اند .

همایونشهر ـ بیش از دوماه از سال تحصیلی میگذرد وهنوز نیمی از دانش آموزان کلاسهای ابتدائی کتاب دریافت نداشته‌اند .

علی آباد ـ فعالیتهای آقای حافظی بازرس شهرداری علی‌آباد در مورد انجام برخی مراجعین موجبات خشنودی اهالی را فراهم آورده است .

مرزن آباد ـ آقایان مهندس هاشمی ومهندس خاویار ماموربن اداره ترویج کشاورزی استان یکم بمرزن‌آباد وکلاردشت واردشده ومقداری بذر مرغوب بین کشاورزان توزیع نمودند .

اراك ـ چندروز قبل اولین کمیسیون مربوط بماده ٦ قانون شهرداری در فرمانداری اراك تشکیل شدو مقدمات انتخابات انجمن شهر فراهم گردید .

لاهیجان ـ آقای مصطفی هیئت فرماندار لاهیجان بتقاضای شخصی بتهران منتقل شد وبمناسبت انتقال وی مراسم تودیعی درسالن قرائتخانه این شهرستان برگزار گردید .

شهسوار ـ حوزه نظام وظیفه نوشهر وکجور که از دوسال قبل‌منعقد شده بود مجددا منحل شد وجزء حوزه شهسوار گردید .

همایونشهر ـ اخیرا مقداری از اموال فرسوده شهرداری همایونشهر حراج‌شد وبفروش رسید .

سبدکوه ـ چون در ماههای اخیروضع نان در گنبد کاوس رضایتبخش نبود طی جلسه‌ای باحضور آقای ترجی فرماندار صاحبان نانوائیهاتعهد کردند سبت بپبهبود وضع نان اقدام نمایند .

همدان ـ چندروز قبل طی اعلامیه‌ای از طرف فرمانداری همدان تقاضا شد که‌اگر شیره دستگاه‌ای در کوشه وکنار شهر سراغ دارند محل آنرا بمامورین مباره باتریاك اطلاع دهند تا نسبت بتعطیل ان اقدام‌شود .

ساری ـ کمیابی ذغال در شهرستان ساری موجبات عدم رضایت اهالی رافراهم آورده است انتظار دارند نسبت به بهبود وضع ذغال دراین منطقه اقدام لازم بعمل اید .

همایونشهر ـ آقای محمود فرقانی یکی از نیکوکاران همایونشهر تعداد ده دستگاه نیمکت بدبستان «هما» اهداء نمود .

اصفهان ـ چندروز قبل تیمسار سرتیپ سعید معتمدی کردستانی‌فرمانده تیپ ۵ اصفهان باین شهرستان واردشد ومراسم معارفه‌ای در باشگاه افسران اصفهان برای معارفه باوی بر تزار گردید .

زاویه زرند ـ تاکنون سبت بتاسیس شهرداری در زاویه زرند اقدام نشده واهالی انتظار دارند در اینمورد اقدام شود .

سیاهگل ـ چایکاران سیاهگل از اقدامات ماموربن وزارت کمرکات و انحصارات در مورد خریدچای اظهار خشنودی نموده وباتقاضای تشویق آنانرا دارند .

فروه سنندج ـ از طرف بهداری فروه کلیه دانش آموزان اینمنطقه برضد بیماری دیفتری مایه کوبی شدند .

زاویه زرند ـ چون عده‌ای از مالکین وکشاورزان زاویه زرند ازپرداخت پنج درصد عمرانی سال ۳۵ استنکاف کرده‌اند باینجهت .اقدامات عمرانی در اینمنطقه تعطیل شده است .

بابلسر ـ براثر اقدامات آقای ابراهیم‌پور رئیس فرهنك بابلسر با همکاری خانم سخابخش مدیره دبستان ودبیرستان سعدخت کلاس سوم متوسطه در دبیرستان مزبور افتتاح‌شد .

فریدونکنار ـ قابله‌های محلی در فریدونکنار . . . مردم این منطقه بازی میکنند واهالی تقاضای اعزام قابله دیپلمه دارند .

ترجمه دکترعلی‌اصغر خبره زاده

-۱۶-

دکتر ژیواگو

قسمت دوم ـ دخترکی از محیط دیگر

مجموعه‌این عقاید در «میشاگوردون» بیشتر اثر کرده بود تا در «یورا» . همین عقاید بود که او را بر آن داشت تا رشته تخصصی خود را فلسفه انتخاب کند . او رشته الهیات دانشکده را دنبال می کرد و حتی گاهی می اندیشید که بعدا در آکادمی مذهبی داخل شود .

« یورا را نفوذ دائی‌اش ، بجلو میبرد و آزاد ورها میکرد ، برعکس «میشا» رامقید می ساخت و در بند می نمود . «یورا» از نقشی‌که اصل و نسب «میشا» در افراط و دلباختگی وتعصبات شدیدش بازی می کرد ، با خبر بود . باریك بینی و نزاکت «یورا» باو اجازه نمیداد که در صددبر آید «میشا» را از این نیات عجیبش باز دارد .

۳

آخر ماه نوامبر بود ، شبی ، «یورا» دیر از دانشگاه بر گشت . بسیار خسته بود وازصبح غذا نخورده بود . باو گفتند امروز حادثه نا گواری اتفاق افتاده است . «آنا‌ایوانوونا» دچارتشنج شده بود ، چندین پزشك بر بالینش آمدند ، ابتدا سفارش کرده بودند کشیشی را حاضر کنند ، اما بیدرنك این فکر را از خود دور نموده بودند . «آنا‌ایوانوونا» اکنون حالش خوب بود، شعورش‌بجاآمده و تقاضا کرده بود بمحض آنکه «یورا» بر گشت ، وی را پیش او بفرستند .

«یورا» اطاعت کرد و بدون اینکه رفع خستگی کند بطرف اطاق خواب رفت .

در اطاق اثر یك آشفتگی تازه دیده میشد . یك زن پرستار در اطراف کمد پای تختی ، با سکوت کار می کرد . گرد او حوله های مچاله شده و دستمال هائی که برای کمپرس بکار رفته بود دیده میشد . آب لگن دستشوئی ازخونی که «نا‌ایوانوونا» تف‌کرده‌بود ، رنك‌سرخ خفیفی داشت . روی لگن بقایای آمپول و تکه های پنبه‌ای که از آب باد کرده بود، بچشم میخورد .

بیمار خیس عرق بود و با انتهای زبانش ، لبهای خشك خود را تر می کرد. چهره‌اش از صبح که آخرین بار «یورا» او را دیده بود ، بسیار کشیده تر شده بود .

«یورا» اندیشید :آیا مرض را اشتباه تشخیص نداده‌اند ؟ تمام مشخصات ذات‌الریه لعنتی دیده میشد . می گفتند که این بحران است . «یورا» به «آنا‌ایوانوونا» سلام کرد و یکی از جملات موثر دلگرم کننده را که همیشه در اینمواقع بکار میبرند ، بر زبان آورد ، بعد پرستار رابیرون کرد . دست «آنا‌ایوانوونا» را گرفت تا نبضش را بشمارد و دست دیگرش را در جیب نیم تنه‌اش فرو برد تا گوشی‌اش را بیرون بیآورد . «آنا‌ایوانوونا» با سر اشاره کرد و باو فهمانید که بیفایده است .«یورا» فهمید که «آنا‌ایوانوونا» ازاو چیز دیگری میخواهد . «آنا‌ایوانوونا » قوایش را جمع کرد و گفت :

ـاز من خواستند که گناهانم را اقرار کنم . . ..مرك نزدیکست . ... .

مرك هر لحظه میتواند کار را تمام کند . . .هنگامی که بخواهند دندانی را بکنند ، می ترسند، دردشان می آید و خود را آماده می کنند . . .واکنون ، صحبت بر سر دندان نیست ، این سرتاپای وجود من است ، تمام حیات منست . . . گازانبر بکار افتاد ، تاق ، و تمام شد و بیرون آمد . .. و چه خبر است و چه چیز است ؟ .. .کسی از آن چیزی نمیداند .. . قلبم میفشرد و می ترسم.

« آنا‌ایوانوونا »ساکت شد. قطرات اشك از گونه هایش سرازیر شد . پس از لحظه‌ای ادامه داد :

ـتو استعداد و قریحه داری . . .وقتی که کسی استعداد و قریحه داشت .. .او مثل مردم دیگر نیست . . تو باید. چیزی بدانی . .. چیزی بمن بگو . . .تسکینم بده .

«یورا» جواب داد :

ـچه میتوانم بشما بگویم .

او روی صندلیش تکان خورد ، بر خاست ، یك لحظه راه رفت و بعد دوباره نشست :

ـاولا فردا بهتر خواهید شد، علائم وآثارش‌را می‌بینم حاضرم سرخود را گرو بگذارم وبعد، راجع بمرك ،شعور وایمان به‌رستاخیز ...شما میخواهید عقیده مرا بدانید ؟شاید یکوقت دیگر بگویم ؟نه؟ فورا ؟ خوب ،میل شماست .تنها در اینوضع گفتنش دشوار است «یورا» تعجب کرد که بالبداهته خطابه‌ای برایش ایراد نمود :

ـرستاخیز .رستاخیزی را که برای‌تسلای ضعیفان باینصورت خشن وبیقواره توصیف‌و تشریح می‌کنند، برایم بسیار شگفت آور است .آنچه را که مسیح از زندگان ومردگان گفته است ،همیشه‌جور دیگر آنرا فهمیده‌ام .این نفوس انبوهی را که طی میلیونها سال‌رویهم انباشته شده اند ،کجاجاخواهند داد ؟ تمام جهان برای جادادن آنها کافی نیست ،خدا یعنی نیکی وحقانیت‌وعقل‌بایدجای‌خودرا بپردازدوخالی کند :ونفوس در هیاهوو هل‌دادن وتنه‌زدن حریصانه وحیوانی خویش ،نابود می شوند .

اما حیاتی که همیشه یکسان وبی نهایت‌است ،جهان‌را پر میکند وبا ترکیبات وامتزاج ودگرگونی بیشمار خود، ساعت بساعت دوباره تازه می‌شود. مثلا، شما با اضطراب از خود می‌پرسید که‌آیا دوباره زنده میشوید ،در صورتی‌که هنگامی که بدنیاآمده‌اید ،بی اینکه بفهمید، دوباره زنده شده‌اید .

چرا باید رنج ببرید، آیا گوشت وپوست از نابودی‌خود باخبر میشود ؟بعبارت دیگر چه برسر شعورتان خواهد آمد ؟اما شعور چیست ؟ کمی در این باره فکر کنیم .اگر کسی پیوسته بخواهدبخوابد نتیجه‌مسلم‌همان‌بیخوابی است ،اگرکسی‌بخواهدبکار دستگاه گوارش خود آگاهی‌بیابد بیك بی‌نظمی واختلال عصبی دچار می‌گردد ،شعور یك‌سم است وبرای کسی که آنرا بخود می‌بندد وهمراه دارد، یکدستگاه خودکار مسموم کننده است .شعوریك روشنائیست که به بیرون میتابد .شعور راه جلوی‌پای مارا روشن می‌کند تا پایمان نلغزد .شعور ،مانند نورافکنی است که در جلو لوکوموتیو نصب شده است .اگر نور آنرا بداخل‌برگردانید،دچار فاجعه‌وبلیه می‌شوید.

خوب چه برسر شعورتان خواهد آمد ؟من مخصوصا می‌گویم :شعورتان .اما شخص خودتان ، کی هستید ؟اهمیت موضوع اینجاست .دقیقتر بآن بنگریم .چه حس میکنید ،به کدام یك ازقسمتهائی که شما از آن ترکیب یافته‌اید ،شاعر هستید ؟ به کلیه‌ها، به‌کبد، به رودها ؟نه ، در خاطرات خود بگردید ، آنگاه هرگز تعجب نخواهید کرد که همیشه شعورتان بعالم خارج ،به عمل ،به‌کارهائی که بادست انجام داده‌اید ،به خانواده وبه دیگران متوجه بوده است . واکنون ،خوب بمن گوش کنید .چیزی که به دیگران وبه بیرون متوجه میشود ، همین‌روح انسان است . اینست آنچه که شمائید ،اینست‌آنچه را که در فکرش بودید، اینست آنچه که در سراسر زندگی شعورتان را فرسوده کرده است .این شعور ، همان روح، همان ابدیت شماست ، همان حیات‌شما ست که در دیگران حلول می‌کند .آنوقت چه‌خواهد شد ؟ دردیگری بوده‌اید ،ودر دیگری خواهید بود.وسپس برای شما چه اشکالی داردکه آن،یادو خاطره نامیده شود .این شما خواهید بود، که در ترکیب آینده حلول کرده‌اید .

بالاخره یك مطلب دیگر ،دلیلی موجود نیست مضطرب باشیم .مرك وجود ندارد. مرك‌کارمانیست ، شماناز استعداد وقریحه صحبت کردید : بله ،این‌چیز دیگریست ،این مال ماست ،این مائیم که بآن پی برده‌ایم .و استعداد و قریحه بمعنی اعم ،همان‌موهبت زندگی است .

سن ژان گفته است ،مرك نخواهد بود ،دقت کنید کنید چقدر این کلمه قصار ساده است .مرك نخواهد بود، زیرا گذشته تمام شده وسر آمده است .تقریبا همچنان است که او می‌گوید :مرك نخواهد بود، زیرا شناخته شده است ،زیرا همان تاریخ گذشته وقدیم است این دیگر ماراسرگرم نمی کند وبدردمانمیخورد اکنون چیزی تازه وجدید برای مالازم است ،این‌چیز تازه .همان حیات ابدی وازلی است .»

راه میرفت واین مطالب را می‌گفت .به‌تختخواب نزدیك شد ودستش‌را روی‌سر «آنا‌ایوانوونا» گذاشت وگفت : ـبخوابید .

چند لحظه گذشت .«آنا‌ایوانوونا» خوابید .

«یورا» آرام از اطاق بیرون آمد وبه«ایگوروفنا» گفت تاپرستار را بفرستد.فکری کرد :ـاز این مطالب من چه فهمیده میشد ،من حقه‌باز شده‌ام .

فردا حال «آنا‌ایوانوونا»بهتر شد .

٤

«آنا‌ایوانوونا» روزبروز بهتر میشد ،درنتیجه‌ماه دسامبر ، کوشید از بستر برخیزد ،اما هنوز بسیار ضعیف بود. باوسفارش کرده بودند در بستربماند تا حالش کاملا خوب شود.

اغلب بسراغ «یورا» و «تونیا» میفرستاد واز دوران بچگی‌اش در «وارپکینو» ،در املاك پدربزرگش که در «رینوا»ی «اورال» واقع بود ساعت‌ها صحبت می‌کرد. «یورا» و«تونیا» هرگز آنجا نرفته بودند ، اما «یورا»با توصیفاتی که شنیده بود، پنج هزار هکتار جنگل کهنسال نفوذ ناپذیرو سیاه مانند شب را بی درد سر تصور میکرد ورودخانه تندوسیلابی راباشیب دوارانگیز ساحل «کروگر» که برآن‌مسلط بود بنظر می‌آورد که‌چگونه تیغه پیچ‌وخم‌های خودرا اینجاو آنجا در قلب جنگل فرومیبرد .

برای «یورا» و «تونیا» نخستین لباس شب را می‌دوختند :برای «یورا» یك لباس سیاه وبرای «تونیا» یك لباس بلند از ساتین روشن که یقه‌اش بزحمت باز میشد .آنها نخستین بار برای مراسم بیست وهفتم ،مراسم درخت نوئل«اسونلتیتسکی» ها، آرایش وزینت می‌کردند .

خیاط و دوزنده همان روز ، لباسهای سفارشی را تسلیم کرده بودند .«یورا»و «تونیا»لباسها را امتحان می کردند واز آن راضی بودند و هنوز آنها را از تن بیرون نیآورده بودند که «ایگوروفنا»وارد شد وگفت «آنا‌ایوانوونا» آنها را می طلبد ،آنان همچنان که لباسهای نو بتن‌داشتند ، باطاق‌او وارد شدند . «آنا‌ایوانوونا» همینکه آنها را دید ، با کمك آرنج بر خاست و چند قدمی بطرف آنان رفت و گفت :

ـبسیار خوب . خلاصه ، بسیار زیباست . نمیدانستم که لباسها آماده شده است .به‌بینم «تونیا» یکبار دیگر خوب آنرا نشان بده . نه خوبست . تصور کردم که عیبی دارد . میدانید چرا شما را خواستم ؟«یورا» ،اول چند کلمه در باره تو صحبت کنم .

ـ«آنا‌ایوانوونا» میدانم .خودم این نامه را بشما نشان دادم.شما هم مانند«نیکلای‌نیکلایه‌ویچ» همسنی :فکر میکنید که نمی بایست رد کرده باشم ، یك لحظه صبر داشته باشید ، بهتر است که زیاد حرف نزنید . بیدرنك، همه چیز را برایتان توضیح میدهم . هر چند که شما بهتر از من آنرا میدانید ، اینطور نیست ؟

اولا ، مسالـــه میراث «ژیواگو» مطرح است که برای نان خوردن وکلاوتحمل‌مخارج‌دستگاه‌قضائی‌ایجاد شده‌است درصورتیکه‌میراث«ژیواگو» وجودندارد:وجزقرض‌و آشفتگی چیزی ببارنمی‌آورد ، بی اینکه لای و لجنی را که از بهمزدن این قضیه پدیدار می شود ، در نظر بگیریم . اگر می توانستم چیزی از میراث بدست آورم ، آیا فکر می کنید که بجای اینکه از آن استفاده کنم به دستگاه عدالت‌هدیه‌اش میکردم ؟ اما، این دعوا توسعه یافته و عظیم شده است و بجای اینکه خود را باین مشکل گرفتارکنم، بهتر آنست که از حق خودم در مورد ثروتی که وجود ندارد ، چشم بپوشم و آنرا به چندتن‌از رقیبان و چند شیاد ، حریص واگذار کنم . مدت زمانیست که شنیده‌ام زنی بنام«مادام آلیس» که بابچه هایش در پاریس با اسم «ژیواگو» زندگی می کند در خصوص میراث ادعاهائی دارد. شاید میدانید‌که مدعیان بیشمار دیگری هستند ، ولی من ، مدتی نیست که آنرا فهمیده‌ام .

بنظر می آید که در زمان حیات مادرم ، پدرم عاشق یك زن خیال پرست و عجیب بنام شاهزاده خانم «استولبونوف انریتسی» شده بود و از او بچه‌ای باقی گذاشته است ، او پسر بچه‌ایست که اکنون ده سال دارد و «اوگراف »نامیده میشود .

نماینده انحصاری در ایران (شرکت تجارتی راوند)

بامسئولیت محدود. خیابان ویلا. شماره۱ تلفن ۶۸۲۸۰ـ۶۵۶۵۶

صندوق پستی شماره ۸۰

آگهی های تسلیت

باکمال تاسف مصیبت وارده رابخانواده محترم انشاء بویژه‌بجناب سرهنك منصور انشاء وآقای نصرت‌الله انشاء فرزندان آن مرحوم تسلیت عرض مینماید .

آ-۳۰۶۱۲ اهواز سرهنك علیزاده

با قلبی آکنده از تاسف فوت نابهنگام جوان ناکام‌ابراهیم بارز پور را به خانواده آن مرحوم تسلیت می‌گوئیم .

محمد حسین شایگان ـ سیف‌الدین‌کیکاوسی ـ جلال خدایاری ـ جواد زنجانچی ـ محمد صفائی ـ پرویزحجازی منصور تیموریان ـ جعفر اخلاقی ـ عبداله فرخنده‌کیش محمد طاهر مجاوری ـ پرویز آذرپی ـ ابوالحسن مطلبی .

آ- ۲۰۲۹۱

هیئت کودکان وحدت اسلامی

مصیبت وارده را به‌آقای محمد طاهریان ومرتضی بوذری وعموم خانواده آن‌مرحومه تسلیت عرض می‌نماید .

ضایعه درگذشت مرحوم ماشاءاله خان عکاس‌که ازمردان پاکدل واز خدمتگزاران صدر مشروطیت بوده‌اند بخاندان محترم قراگزلو بخصوص جناب آقای رضا قراگزلو و هم‌چنین‌آقای حمیداوحدی‌تسلیت‌عرض‌نموده بقاء وسلامتی کلیه بازماندگان آنمرحوم را ازخداوند متعال خواستاریم.

آ-۳۰۶۲۰ **کارمندان‌کارخانه شیر پاستوریزه تهران**

مصیبت وارده را بخاندان محترم عشقی‌پور خصوصاجناب آقای حسین‌عشقی‌پور وسرکار ستوان‌یکم امیرعشقی پور تسلیت عرض می‌نمائیم .

ستوان یکم‌عبدالرضا سعیدپور ـستوان یکم‌منصور مسگرا

آ-۲۰۲۶۷

آقای عشقی مدیر آرامگاه رضاشاه کبیر

مرگ جانگداز برادر گرامتان رابشما و فامیل محترمتان تسلیت گفته بقای عمر جنابعالی را از خداوند متعال خواستاریم .

ابراهیم کلانتری ـ ایوب‌کلانتری ـ یوسف کلانتری

آ-۳۰۵۷۴

جناب آقای محمد طاهریان دوست عزیزمان

مصیبت وارده را بخانواده محترم طاهریان و فرهمند تسلیت عرض می‌نمائیم . **علی‌اکبر تولائی ـ امیرحسین شمس‌آبادی ـ رضا تولائی ـ رضا منصوری** آ- ۲۰۳۳۹

کارمندان اداره دارائی شمیرانات درگذشت آقای سرهنك ابراهیم بهنام را بعموم فامیل آنمرحوم مخصوصا آقای داور بهنام معاون اداره دارائی تسلیت عرض می‌نمایند.

آ- ۳۰۶۳۴ **ازطرف‌کارمندان‌ـ محمدفرشچی**

طاهریان عزیز فوت همشیره عزیزت ارادتمندان‌جنابعالی را متاثر ومتالم ساخت آمرزش روح فقیده سعیده وسلامت آن‌جناب وخاندان جلیل‌طاهریان‌را ازخداوندمسئلت‌مینمائیم

سرهنك پورفتحی ـ سرگرد درخشانفر ـهوشنك‌بهمن پور ـ سروان جنابی ـ سرگرد شه‌فر ـ ستوان‌یکم‌حسینیان موسی بهمن‌پور ـ عباس امیرعلائی ـ قاجار امیرعلائی احمد روئین‌دژ ـ ابراهیم برادران عظیمی ـ سروان تیموری حسین صفائی پور .

آ-۲۰۳۴۹

خانواده‌های خدایاری ـ تجلی ـ مسعود تهرانی بانهایت تاثر فوت جوان ناکام ابراهیم بارزپور را بفامیل محترم‌بارز پور بخصوص پدر ومادر وبرادر وخواهرانش عرض‌تسلیت نموده سلامت وسعادت بازماندگان را از درگاه احدیت خواستاریم .

آ- ۲۰۳۴۹

جناب آقای محمد طاهریان

درگذشت نابهنگام شادروان بانو عفت طاهریان موجب نهایت تاثر و تاسف‌گردید بدینوسیله خودرا دراین‌مصیبت وارده شریك دانسته به‌جنابعالی وخانواده محترم تسلیت عرض می‌نمائیم .

آ-۲۰۳۳۳ **دکتر دیلمقانی‌وبانو**

قرب ایستگاه راه آهن ـ مسجد نجم آبادی

شرکت سهامی لوانت‌اکسپرس ترانسپورت ایران باکمال تاسف درگذشت شادروان حاج عباس توکلی تهرانی را به‌بازماندگان آنمرحوم‌بخصوص‌به‌آقای‌ابوالقاسم توکلی‌زاده تسلیت عرض می‌نماید .

هیئت‌مدیره شرکت سهامی لوانت‌اکسپرس ترانسپورت ایران (تهران)

جناب آقای ابوالقاسم توکلی زاده

مصیبت وارده را به‌جنابعالی وخانواده محترمتان تسلیت عرض نموده وخودرا دراین مصیبت شریك وسهیم‌میدانم

آ ـ ۳۰۶۶۴ **امین موثق**

بانو معصومه حیدری همکار عزیز

باقلبی مملو از تاثر واندوه فوت پدر بزرگوارتان را به سرکار وآنخانواده ارجمند تسلیت عرض می‌نمائیم .

ازطرف‌عموم کارکنان دبستان ایمان‌ـ**بانومهین‌اقدس‌رسولیان**

آ- ۲۰۳۸۵

باکمال تاثر وتاسف فوت مرحوم حاج میرزا عباس‌توکلی را بخانواده محترم توکلی خصوصا آقای ابوالقاسم توکلی زاده فرزند آنمرحوم تسلیت عرض می نمائیم .

آ- ۲۰۳۶۷ **مدیر شرکت‌برق‌شوش**

دبیران وکارمندان ودانش‌آموزان دبیرستان شهناز پهلوی

مصیبت‌وارده را بخانواده محترم وردی بخصوص همکار ارجمند خانم پوران وردی تسلیت عرض میکنند .

آ- ۲۰۳۶۳ **بانوی ایران‌حائری**

دبیران دبیرستان‌عظیمیه شهرری بدینوسیله درمصیبت وارده به‌آقای صادق‌حمیدی رئیس دبیرستان‌جدیدالتاسیس وخانواده اظهار همدردی‌نموده سعادت وسلامت بازماندگان را از خدای بزرك مسئلت مینمایند

آ- ۲۰۴۰۵ **علی‌رضا رضوی امیری**

بدینوسیله مصیبت‌وارده را بخانواده محترم جعفرقلی بخصوص دوست عزیزمان آقای محمدجعفرقلی تسلیت میگوئیم آ-۲۰۳۹۱ **کلاس‌ششم (آ) دبیرستان‌کمالیه**

باکمال تاسف وتاثر شهادت دوست عزیزمان‌ابراهیم بارزپور را بخانواده داغدیده آنمرحوم صمیمانه تسلیت عرض میکنیم.

سروان واثقی ـ خشکنابی ـ ترابی ـ متین‌ـجهانگیری فاطمی ـ مهرافشار ـ دائمی ـ صادق‌رای آ-۲۰۳۷۵

گزارش سفر هیئت پارلمانی

بقیه از صفحه هفتم

شنبه هفدهم آبان از طرف حضرت رئیس جمهور دعوت مفصلی به افتخار هیئت‌درقصر مجلل (بولدوز) بعمل آمد که‌عده‌زیادی ازنمایندگان مجلس و آقای کورالتان رئیس مجلس ملی ونواب رئیس که از آنکارا برای پذیرائی آمده بودند نیز در مجلس مهمانی حضورداشته واز طرف حضرت‌آقای رئیس‌جمهور نطق صمیمانه‌ای مبنی بر علاقمندی شدید به شاهنشاه معظم و ترقی و تعالی ملت ایران بعمل آمد وضمنا از روابط موجود اظهار خوشوقتی کرده واظهار امیدواری نمودندکه این روابط روزبروز بیشتر توسعه یابد وپس از صرف شام وشب‌نشینی که تانیم بعد از نصف شب بطول انجامید چون روز شنبه میبایستی حضرت جلال‌بایاربه‌آنکارا مراجعت فرمایند مراسم تودیع بعمل آمده و باز هم در ضمن تودیع اظهار علاقه‌شدید بملت ایران‌و خواستاری سعادت ملت‌ایران را نمودند.

برنامه‌هائیکه برای‌دیدن کاخها ومساجد بزرك‌وموزه‌هاو کارخانجات ونمایشگاه صنعتی وسایر نقاط دیدنی اسلامبول تنظیم شده بود، تاعصر سه‌شنبه بطول انجامید و ساعت ۲بعداز نیمه‌شب چهارشنبه هیئت باطیاره بایران مراجعت‌نمود چون جناب آقای سردار فاخرحکمت برای معالجه به‌ژنوعزیمت فرموده بودند اینجانب درموقع ترك خاك ترکیه ازفرودگاه تلگرافی بعنوان جناب آقای کورالتان رئیس‌مجلس کبیر ترکیه‌مخابره ودرضمن آن بهترین احساسات وعمیق‌ترین تشکرات هیئت نمایندگی ایران رااز مهمان‌نوازی ومحبت‌های فزون ازحدایشان وسایر مقامات‌وبرادران عزیز ترك تقدیم ومخصوصا یاد‌آوری نمودم خاطراتیکه هیئت نمایندگی ایران ازاین مسافرت باخود میبرد هیچگاه فراموش نخواهدشد وبرای همیشه بهترین عامل استحکام مبانی دوستی و استقرار بنیان‌برادری وصفاوصمیمیت خواهدبود.

دراین مسافرت ۱۵روزه هیئت نمایندگی مشاهدات فراوانی داشته است که‌دربین آنهادوموضوع‌جلب توجه بیشتر مینماید.

۱ـابراز احساسات صمیمانه و برادرانه ازطرف تمام نمایندگان مجلس ووزراء واستانداران و شهردارها وتمام مقامات مسئول و مخصوصا جناب آقای کورالتان رئیس مجلس کبیر ترکیه که به ایران وایرانی علاقه ومحبت‌شدیدی نشان میدادند بطوریکه هیئت اعزامی درمدت اقامت در ترکیه واقعا احساس‌غربت نمی‌نمود ومانند آن‌بود که‌بابرادران ترك‌زبان خود معاشر ومصاحب هستند. ودرآنکارا واسلامبول وهمه‌جاز مسافرت اعلیحضرت همایونی خاطراتی‌داشتند که‌با علاقمندی وگرمی فوق‌العاده بیان میکردند.

۲ـموضوع دوم پیشرفت‌فوق‌العاده کشورترکیه درامور اجتماعی و اقتصادی وکشاورزی بودبنحویکه امروز درکشور ترکیه باستثنای ماشینهای بزرك واتومبیل ولاستیك وپاره مواد اولیه وقطعات یدکی، بهیچ‌نحو احتیاج بواردات کلی ندارند وبانهضتی که‌در امور کشاورزی وصنعتی بوجود آمده پیش‌بینی میشود که‌تاچندسال‌دیگر صادرات این‌کشور برواردات‌فزونی یابد. برای‌مزید استحضار توضیح میشود که‌درحال حاضر کلیه نیازمندیهای ترکیه ازحیث قندو شکر وپارچه‌های پشمی ونخی و سیمان بوسیله کارخانجات داخلی تهیه وتامین میگردد وازاین‌اجناس نه‌فقط وارداتی ندارند بلکه‌گاهی مازادی هم‌حاصل میشود که‌بخارج صادر مینمایند مشاهده همین‌ترقیات وپیشرفت هابودکه‌موجب خوشوقتی وابراز احساسات متقابلی ازطرف هیئت‌اعزامی گردید.

درخاتمه بایدبعرض برسانم که ازانعقاد قرارداد لوله‌کشی مقامات دولتی وملی‌اظهار خوشوقتی‌میکردند ونسبت باتصال راه‌آهن آذربایجان بترکیه نیزعلاقمندی وافری ابراز واظهار میداشتند که‌برنامه‌کشیدن راه‌آهن ازداخل ترکیه بسرحد ایران تحت‌بررسی است وپس‌از تهیه‌نقشه کامل فورا شروع به کشیدن خط‌میشود وامیدوار بودند که‌بااجراء این‌برنامه ازطرف‌دولت ایران وکشیدن خط آهن ازتبریز بسرحدترکیه این‌دوکشور بوسیله راه‌آهن که‌مهمترین وسیله حمل‌و نقل بین‌المللی است‌ارتباط یافته‌و روابط بازرگانی آنان بیش‌ازپیش توسعه یابد.

بار دیگر امید واری امریکا باین مرد آلمانی است

ماموریت پرتاب نخستین موشك آمریکا بماه بعهده براون داده شده است واو باترکیبی ازموشکهای ژوپیتر و ژوپیترـث این کاررا انجام خواهد داد

مرد موخرمائی تنومند گفت : «دریك دمکراسی تصمیم گرفتن بیشتر طول میکشد وبه‌اندازه یك رژیم دیکتاتوری مؤثر نیست اما تصمیم صحیح اتخاذ میشود ونتایج آن نیز بهتراست» .

ورنر فن براون

ورنر فون‌براون بیشتر ازتجارب خود سخن میگفت تا فرضیاتش. پانزده سال تمام او مایه شگفتی موشك‌سازی آلمان بود وموشك مشهور و-۲ هیتلر را ساخت. از ۱۹۴۵ فرد برجسته موشك سازی ارتش آمریکا شد . در اوایل سال جاری هم او بودکه پس از شکست آزمایش قمر مصنوعی وانگارد نیروی دریائی با ژوپیتر ـث خود نخستین قمر مصنوعی ارتش زمینی‌آمریکارا بنام«کاشف» به‌آسمان فرستاد. اکنون نیزهمان دسته مامور اجرای برنامه اعزام موشك بمدار ماه شده است .

هفته‌گذشته فون‌براون چهل و شش ساله‌که دیگر نوجوان‌نیست ولی هنوز هم مرد عجیبی می‌باشد به مرکز نیروی هوائی در سان آنتونیو قدم نهاد . قیافه اوبیشتر مانند یك ناظر بود وهنگامی‌که دیگران حر ف‌میزدندبنظر میرسید که فون‌براون میاندیشد. همکاران جدید و قدیمش با او بودند ویکی از دستیارانش بنام ستوان فردکلیز پشت سر او می‌آمد .

«هفت» خوش یمن

فون براون اکنون طرح سابق خودرا رهاکرده‌است.طبق آن‌طرح‌که دارای نام رمزی «آدم»بود باید نخستین انسان را بایك کپسول بوسیله یك موشك رداستون‌نیروی زمینی به‌مداری گردزمین فرستاده میشد . امروز او میخواهد این‌نقشه را با موشك قاره‌پیمای اطلس‌نیروی هوائی‌آمریکا انجام‌دهد. فون‌براون می‌گوید این تصمیم همان تصمیم صحیحی است‌که باید اتخاذمیشد وتحت شرایط دمکراتیك میان‌نیرو های سه‌گانه ارتش‌آمریکاوسازمان هوائی ملی واداره امور فضائی روی آن توافق شده است طبق این‌طرح هدف آن‌است‌که اگرهم نشود فرد اعزامی‌راطی‌پرواز هوشیارنگاهداشت

فلاش سیاه علامت مسیر موشك بطرف ماه وفلاش‌نقطه‌چین علامت مسیر موشك درصورت انحراف جزئی بطرف خورشید است

حتما میتوان اورا زنده به زمین بازگردانید .

از لحاظ‌داوطلب سفر نیز چنانکه فون‌براون می‌گوید دچار ناراحتی نیستند و بقول او «تا پشت گوش‌ما از درخواست داوطلبان پرشده‌است:

او بالهجه انگلیسی تودماغی و با صدائی‌که طنین فلزی‌داشت متذکر شد: موشکی‌که درماه دسامبر به ماه اعزام خواهد شد عبارت از یك موشك برد متوسط ژوپیتر نیروی زمینی در پائین ویك موشك‌ژوپیتر ـث مخصوص پرتاب‌اقمار مصنوعی به‌مدار زمین بعنوان مرحله دوم‌خود در بالا خواهدبود. پرتاب کنندگان موشك نیروی زمینی بسوی ماه امیدوارند موشك آنها بسرعت هفت کیلومتر درثانیه خواهدرسید وبه‌این«هفت خوش‌یمن»دست‌خواهد یافت ـ یعنی سرعتش به‌هفت میل درثانیه و چهل ودو هزار کیلو متر در ساعت خواهد رسید. این‌سرعتی است‌که جسم لازم‌دارد تا بتواند از مدارات دور زمین بگریزد .

اگر موشکی این سرعت را تا رسیدن به‌مدار ماه حفظ کند دور آن خواهد گشت وگرنه قبل از رسیدن به‌ماه بمزمین بازمیگردد.

پس از سی و سه ساعت

شکل قمر مصنوعی‌که در نوك موشك قرارخواهدداشت وگرد ماه خواهدگشت میان‌استوانه ومخروط خواهد بود یعنی شکلی بین‌کاشف یکم وپیشتازیکم . این موشك از کیپ‌کاناورال درکالیفرنیا بطرف ماه پرتاب خواهد شد وباید پس‌از سی و سه ساعت و چهل و پنج دقیقه به‌ماه‌برسد.فون‌براون ترتیب کاررا طوری‌داده‌است‌که اگرموشك مقدار کمی نیز از مسیر خود منحرف شود بجای گشتن دور ماه بسوی خورشید برود ودر مداری بگرد آن بگردد . البته فون‌براون نمیخواست بگوید‌که ممکن است موشك نیروی زمینی از مسیراصلی منحرف گردد.

تمام توجه فون‌براون معطوف به فضا است . منتقدین او تغییر جبهه های قبلی را براو خورده میگیرند. اول با هیتلربود وامروزباامریکاست وچرا نباید فردا با روسها باشد ؟

این سئوال از خود فون‌براون بعمل آمد واو پس‌ازکمی‌تفکرگفت: «فکر میکنم جواب این پرسش را عملیات گذشته من داده باشد. در ۱۹۴۵ ما (او و همراهان آلمانیش) برای تسلیم خود امریکا را انتخاب کردیم . موشکها نیز مانند هواپیما ها میباشند و نخستین پشتیبانان مالی برای ساختمان موشك‌ارتشیها هستند . در تاریخ هواپیمائی‌می‌بینیم اولین پشتیبانی مالی را ارتشیها نمودند تا یك آشیانه پرنده جهت نصب مسلسل داشته باشند »

در قمر مصنوعی ماه قرار است دستگاههای اندازه‌گیری اتمی‌دکتر وان‌آلان دانشمند معروف‌امریکائی را قرار دهند تاازاز میدان تشعشعات اتمی اطراف زمینی‌که در قطبین نازکتر است ودر هفتصد تا هفتاد هزار کیلومتری زمین امتداد دارد اطلاعات دقیق کسب شود و اندازه گیری‌های قطعی به عمل آید .

***

آخر هفته دنیا شماست

از خبرنگار ما درپاریس

مصاحبه خبرنگار اطلاعات با:

یك دانشجوی برجسته ایرانی
آیا این دانشجوی ایرانی داماد «کین‌لی» است؟

دکتر مهندس مهدی مشایخ میگوید :

برای کنترل کار دانشجویان ایرانی درخارج ،بیك سازمان صحیح ومرتب احتیاج فراوان میباشد

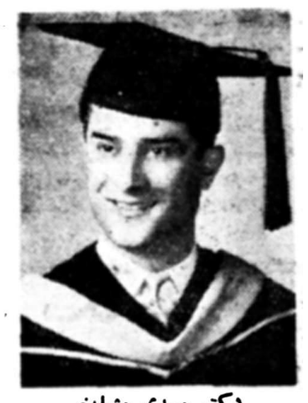

دکتر مهدی مشایخ

خبرنگارما گزارش میدهدبرحسب اتفاق ،چند روز قبل با جوانی‌بسیار مودب وخوشرو روبرو شدم که پس از معرفی معلوم شد او ایرانی است .

همانطوریکه حس کنجکاوی‌غریزه بشر ،وشاید بین ما ایرانی‌ها نمو زیادتری داشته باشد که دراولین برخورد از ته وتوی کار دیگران سردرآوریم .

قبل از تعارفات معموله وحتی پرسیدن نام او ،سئوال کردم در پاریس چه میکنید ؟

جواب داد از طرف یکی ازبزرك ترین کمپانیهای آمریکائی‌ماموریت دارم که درامور یکی از تصفیه خانه های نفت فرانسه که تحت نظر کمپانی مزبوردردست ساختمان است بازرسی کنم .

این مطلب بیشتر بکنجکاویم افزود که اسمش را بپرسم .

جواب داد ،من مهندس مهدی مشایخ .

گفتم ،شما همان دکتر مهدی مشایخ داماد آقای کین‌لی‌نستید؟

خیلی ناراحت ،شانه‌ها را بالا انداخت وگفت ،معذرت می‌خواهم من همان دکتر مهندس مهدی مشایخ‌هستم ولی‌داماد کین‌لی‌نیستم.

باتعجب ،گفتم شوخی میفرمائید، چون در روزنامه‌ها مطالب بسیاری در اینمورد خواندم .

وی گفت :آقا، این دسته گاه‌ها را شما روزنامه نویس‌ها به‌آب میدهید ،درست است که درخاموش کردن چاه نفت آبادان نزدیکترین همکار کین‌لی‌بوده‌ام‌ولی باورمیکنید که تاکنون‌حتی‌دخترش‌را ندیده‌ام؟!

در صورتیکه در روزنامه‌ها میخوانم که مدتها است داماد او هستم !

در حالیکه تنها رابطه‌ای که فعلا باکین‌لی دارم از طریق مکاتبه است وآنهم درسال ،دوسه بار بمناسبت اعیاد میباشد .

پرسیدم ، اصولا متاهل هستید یا خیر ؟

گفت ،تاکنون خیر ،ولی اگر شما روزنامه نویسها بگذارید تصمیم دارم با یکدختر ایرانی ازدواج کنم .

ازاینجا متوجه شدم که ناراحتی بسیار مهندس جوان از کجاسرچشمه میگیرد .

از این نظر باو قول دادم که با بانوشتن مطلبی در این مورد رفع اشتباه بشود .

مهندس مهدی‌مشایخ که تحصیلات خودرا در دانشکده فنی تهران به پایان رسانیده است در سال۱۹۵۲ رئیس منطقه نفت‌سفیدشرکت ملی نفت ایران وپس از آن بمنظور ادامه تحصیل در دانشگاه کلمبیا به آمریکا میرود پس از مدتی ، بعلت سوابق کار واستعدادی که از خود نشان میدهد ،از طرف‌یکی از بزرگترین کمپانیهای سازنده تصفیه خانه های نفت آمریکا ، بنام «لومرس» کاری باو محول میشود .

مهندس مشایخ در ضمن کار به تحصیل خود ادامه میدهد تاباخذ درجهٔ مافوق لیسانس و دکترای مهندسی نایل میگردد واز آن پس برای تدریس در دانشگاه نیویورك انتخاب میشود .

پس از مدتی کوتاه تدریس ،به آن اندازه استعداد نشان میدهد که رشتهٔ مخصوصی را در دانشگاه بمنظور آماده کردن دانشجویان جهت شرکت در امتحانات‌دکترای مهندسی بوی اختصاص میدهندودر همین موقع کمپانی لوموس نیز اورا بعنوان مشاور فنی کمپانی استخدام میکند ودر سفر اخیر خود که بنام ماموریت ،از طرف کمپانی مزبور بپاریس آمده است بعنوان بزرگترین مهندس طراح این کمپانی ،بنمایندگی آن در فرانسه معرفی شده‌است .

پرسیدم فعلا که چنین‌اشتغالاتی در آمریکا دارید ،آیا حاضرید برای خدمت به مملکت به ایران برگردید ؟

جواب داد ،تاکنون کرارا پیشنهاد شده است که‌بطوردائم دراین کمپانی مشغول بکار باشم، ولی وعده‌های کمك‌ومساعدتیکه‌دردوسفرشاهنشاه به‌آمریکا به‌دانشجویان مقیم این کشور داده شد . مانع ازپذیرفتن این پیشنهاد شده است . چون خوشبختانه در هر دو سفر، افتخار شرفیابی داشتم، وبیانات شاهنشاه مبنی براینکه دانشجویان‌مقیم‌خارج بفراخور تحصیلاتشان کارهائی کاملا مناسب درایران خواهند داشت‌بآن اندازه در من مؤثر بوده است که حتی از ازدواج بادختر خارجی‌ـدر حالیکه بهترین موقعیت‌ها در این مورد پیش آمده است‌ـ بملاحظه اینکه شاید الزامی بماندن‌همیشگی درخارج برایم پیش آورد منصرف شده‌ام واضافه‌کرد ، حتی درسفر اخیر خود بفرانسه، در صدد هستم بایکی از دختران ایرانی‌که دراین کشور مشغول تحصیل هستندازدواج کنم .

پرسیدم فعلاکه‌تحصیلات خود را تمام کرده‌اید وازطرفی مایل‌بخدمت درایران هستید ، چه موقع‌مراجعت میکنید ؟

مختصری فکرکرد و گفت،تنها همین مسئله است که تاکنون نتوانسته‌ام‌برای آن‌تصمیم‌قطعی‌بگیرم چون بعقیده‌من، تنهادعوت‌محصلینی که درخارج، و بخصوص‌درآمریکا تحصیلاتشان را تمام میکنند ،کافی نیست چون دیده شده است غالبا دانشجویانیکه در خارجه موقعیت

بسیار خوب و حساسی داشته‌اند و فقط علاقهٔ بوطن آنانرا بکشور بازگردانیده است، متاسفانه‌نه‌اینکه ازآنان‌استقبالی نشده،بلکه‌اشکالات بسیاریهم برایشان ایجاد گردیده است و ناچار ایرانرا برای همیشه ترك گفته‌اند.

تصور میکنم برای رفع‌این‌اشکال بایستی همانگونه‌که نظر شخص شاهنشاه برآنست . سازمانی‌واقعا دلسوز ووارد، باین‌کار بپردازد و ترتیب‌کار این دانشجویانرا طوری بدهدکه بمحض مراجعت بایران وقفه‌ای درکارشان روی ندهد و مسلم است. دراین صورت هیچ ایرانی حقیقی،که واقعا خون‌ایرانی داشته باشد ، خدمت در کشور خارجی و برای خارجیانرا،برخدمت در کشور خود و برای هموطنانش ترجیح نخواهد داد ، هرچند ازنظر مادی تفاوت فاحشی‌دراینموردوجود داشته باشد . ولی تا موقعیکه‌وجود چنین سازمانی دانشجویانرا مطمئن نکند ، بدیهی است با مقایسه نفع مادی که از ادامهٔ زندگی خود درخارج‌میبرند، وتوجه باشکالاتیکه درصورت مراجعت بکشور خود با آن مواجه هستند،برگشتن بایران ازخودگذشتگی‌بسیاری‌لازم داردکه متاسفانه امروز، کمتر این ازخود گذشتگی را میتوان یافت.

تقویم اطلاعات

دوشنبه سوم آذر ۱۳۳۷
« دوازدهم جمادی‌الاول ۱۳۷۸
« بیست و چهارم نوامبر ۱۹۵۸
اذان صبح : ساعت ۵ و ۹دقیقه
طلوع آفتاب ساعت ۶و۴۵ دقیقه
غروب آفتاب : ساعت ۱۶ و۴۸دقیقه

کشیك امشب پزشکان

آقایان دکتر جوانشیر :خیابان نادری چهارراه یوسف‌آباد ، دکتر کرامت‌الله فرهودی : خیابان‌شاهرضا پل چوبی تلفن ۳۸۵۱۰ـ دکتر حسین حمیدزاده : قلهك خیابان دولت‌چهار راه رستم آباد .

تلفن های اطلاعات

شماره‌های دستگاه‌مرکزی
۵۱۱۰۶ تا ۵۱۱۰۹
۵۰۰۱۴ تا ۵۰۰۱۸
اختصاصی شعبه آگهیها
۵۱۱۰۳ ـ ۵۲۶۳۳
سازمان شهرستانها
۵۱۰۶۷
اطلاعات هفتگی
۵۱۸۷۸
اطلاعات بانوان ۵۰۳۱۳
سرویس حوادث ۵۰۵۶۹

کشیك امشب بیمارستانها

بیمارستانها: مسمومین بیمارستان های شفا بحیائیان خیابان ژاله‌تلفن ۳۷۶۳۱ لقمان‌الدوله ادهم خیابان مخصوص پشت باغشاه تلفن ۲۳۲۳۲ مجروحین بیمارستانهای رازی‌درخیابان شاهپوروامدادی شیروخورشیدخیابان مولوی‌باغ‌فردوس،زایمان‌وعوارض زنانه بیمارستان های زنان پیچ شمیران ووزیری خیابان شیخ‌هادی وزایشگاه حمایت مادران ونوزادان خیابان‌پاستور ودرمانگاه جنوب بنگاه حمایت مادران خیابان مولوی در مورداحتیاج‌فوری بپزشك مقابل وزارت بهداری‌بوسیله آمبولانس به‌پزشك‌کشیك هدایت می شوید .تلفن۲۰۰۷۱

کشیك امشب داروخانه‌ها

کشیك امشب داروخانه‌ها
داروخانه حشمت . خیابان شهباز مقابل درمانگاه دریفوس .
داروخانه زیبا : خیابان ویلا .
داروخانه شبانه روزی امریکائی . چهارراه پهلوی تلفن ۴۵۲۹۰
داروخانه میر : انتهای شهباز
داروخانه سیما : خیابان نواب‌چهارراه شکوفه .
داروخانه ستاره : خیابان سی‌متری نظامی چهارراه حشمت‌الدوله .
داروخانه دکتر اشراقی : انتهای خیابان آذربایجان
داروخانه نمونه تهران : خیابان امیریه
داروخانه محمدیان :خیابان ری جنب کوچه آبشار .
داروخانه شبانه روزی فرزاد خیابان قلهك نزدیك داودیه مقابل ثبت قلهك
دارو خانه شبانه روزی خندان ـ خیابان شمیران ،ایستگاه سیدخندان

برنامه رادیو دهلی

برنامه صبح روی امواج کوتاه ۱۹ر ۱۶ متر برابر با ۱۵ و ۱۷ مکاسیکل در ثانیه ـساعت ۱۵ ـ۷یك صفحه درخواستی واخبار .
برنامه شب روی امواج کوتاه ۱۹ و ۲۵ متر برابر با ۱۵ و۱۱ مکاسیکل در ثانیه ـ ساعت ۲۷ ـ۱۹ اخبار ـ آهنگهای از فیلمهای هندی ـ۱۵ـ۲۰ گفتار درباره موزه سالار جنك ـ موسیقی ایرانی .

تلفنهای مورد نیاز

مهربانی کل	۳۰۰۸۴ تا ۳۳۰۰۸۱
آتش نشانی	۴۴۴۴۳ـ۴۴۴۴۴
نگهبانی پلیس‌تهران	۳۰۲۱۵۰
اداره راهنمائی	۳۰۳۶۱۴
فرودگاه مهرآباد	۴۱۱۷۳
شرکت تلفن	۳۹۹۸۱
نگهبانی برق	۴۳۱۷۸
سازمان آب‌تهران	۵۱۰۰۰
شرکت بیمه بازرگانان	۲۴۰۰۰

برنامه امشب
سینماها، تآترها

سینماهای درجه ۱

سینما ایران
لات‌جوانمرد (فیلم فارسی) با شرکت مجید محسنی ـفخری خوروش پرخیده . شروع : ۵ر۱۰صبح‌ـ۵ر۱۲ ۵ر۲ ـ ۵ر۴ـ۵ر۶ و۵ر۸ بعدازظهر . تلفن ۳۴۰۷۴ .

سینما اسکار
جنوب شهر (فیلم فارسی) باشرکت خوروش . شروع ۱۰صبح ۲ـ۴ـ۶و۸ بعداز ظهر . تلفن ۴۵۷۹۷ .

سینما ایفل
آخرین‌دلیجان (رنگی‌ـسینماسکوپ) باشرکت ریچاردویدمارك .شروع : ۵ر۱۰ ـ۵ر۲ ـ۵ر۴ ـ۵ر۶ و۵ر۸بعد ازظهر .

سینما پلازا
برده افریقا (یانکی پاشا) ـدوبله بفارسی‌ـ باشرکت. روندا فلمینك‌ـ چف‌چندلر . شروع: ۱۰صبح‌ـ۵ر۲ ۵ر۴ـ۵ر۶ـ۵ر۸ بعد از ظهر .تلفن ۴۴۲۵۵

سینما پارك
بعلت تعمیر تعطیل است .

سینما تهران
آخرین دلیجان (رنگی ـاسکوپ) با شرکت ریچارد ویدمارك .شروع : ۱۰ صبح ـ۲ـ۴ـ۶و ۸بعدازظهر . تلفن ۳۸۱۶۵

سینما تخت جمشید
رمئو ژولیت (رنگی) باشرکت‌لورنس هاروی ـسوزان شانتل .شروع : ۳¼ ـ۵¼ـ۷¼و۹¼

سینما حافظ
شبی درپاریس (رنگی‌ـسینماسکوپ) باشرکت میك میشل ـجیم برتونیه. شروع: ۵ر۲ـ۵ر۴ـ ۵ر۶ و۵ر۸بعد ازظهر . تلفن ۳۹۶۳۷

سینما دیانا
لات جوانمرد. با شرکت‌مجیدمحسنی شروع : ۵ر۱۰ صبح ـ ۵ر۲ـ ۵ر۴ـ ۵ر۶ و ۵ر۸ بعد از ظهر تلفن ۴۲۰۱۰

سینما نیاگارا
علامت‌ونوس (دوبله بفارسی)با شرکت سوفیالرن ـ ویتوریودسیکا ـ رافوالونه . شروع . ۵ر۱۰ صبح ـ ۵ر۲ ـ ۵ر۴ـ ۵ر۶و۵ر۸ بعدازظهر . تلفن ۶۵۳۰۷

سینما رادیوسیتی
اطاق مرموز ـ باشرکت مریلین‌مونرو ریچاردویدمارك ـ شروع ۵ر۱۰ ـ۳ ۵ـ۷ و۹بعداز ظهر تلفن ۳۳۲۰ ۴

سینمادنیا
علامت ونوس (دوبله بفارسی) با شرکت .سوفیالرن . ویتوریودسیکا. رافوالونه .شروع : ۵ر۱۰صبح‌ـ۵ر۲ ۵ر۴ـ۵ر۶و۵ر۸ بعدازظهر تلفن ۳۳۸۱۲

سینما همای
انارکلی (دوبله بفارسی)باشرکت بینارای ـ یردیپ‌کومار ،شروع۵ر۱۰ صبح ـ۵ر۲ ـ۵ر۴ ـ۵ر۶ و ۵ر۸ بعد از ظهر تلفن ۴۲۱۶۹

سینما سعدی (برنامه فستیوال)
شب‌زنده‌داریها ـ با شرکت‌ران‌مار مارباشل‌ـمارچلوماسترویانی.شروع ۵ر۱۰ـ۵ر۱۲ـ۵ر۲ـ۵ر۴ـ ۵ر۶و۵ر۸ بعد از ظهر تلفن ۳۶۴۶۸

سینما کریستال
ماجرای کارناوال با شرکت ـ آن باکستر ـاستیو کاچران شروع: ۵ر۴ ـ۵ر۴ و ۵ر۸ بعد از ظهر تلفن ۳۷۶۷۵

سینما کارون
کودك یتیم باشرکت زیزی .شروع: ۵ر۴ ـ۵ر۶و ۵ر۸ بعد از ظهرتلفن ۴۰۰۶۵

سینما رکس
رقص درتاریکی (شادی درپیك‌نیك) باشرکت دوریس دی. شروع ده‌صبح ۵ر۲ـ۵ر۴ـ۵ر۶ و۵ر۸ بعداز ظهر . تلفن ۳۴۱۶۹

سینما متروپل
جنوب شهر (فیلم فارسی) باشرکت خوروش‌ـ شروع ۵ر۱۰ صبح ۲ـ۴ـ۶ و۸ بعداز ظهر . تلفن ۳۹۴۱۰

برلیان مولن روژ
افسانه گمشدگان (دوبله بفارسی)ـ سینما سکوپ) باشرکت جون واین‌ـ سوفیالرن ـروسانو برازی ـشروع: ۱۰ـ۱۲ـ۲ـ۴ـ۶و ۸بعد از ظهر

سینما مولن روژ
دور دنیادرهشتادروز(یونیورسال‌تاد‌ـ رنگی) با شرکت ریویدنیون ـکانتین فلاس‌ـشروع :۵ر۱۰ صبح ـدوربع‌ـ چهار ونیم ـ شش و سه ربع و ۹ بعد از ظهر تلفن ۳۸۷۶۵

سینماهای درجه ۲

سینما پردیس
دلاوران میزگرد ـ باشرکت رابرت تایلور‌ـ شروع ۵ر۲ـ۵ر۴و۵ر۶و۵ر۸ بعد از ظهر .

سینما تاج
خشم شمال ـباشرکت استوارت گرینجر ،شروع : ۵ر۴ ۵ر۶ و ۵ر۸ بعداز ظهر

سینما سیلوانا
بیژن ومنیژه باشرکت ایلوش شروع : ۵ر۲ـ۵ر۴ـ۵ر۶ و۵ر۸ بعد از ظهر تلفن ۳۳۷۷۷.

سینمافری
رقص مینا (فیلم هندی) .شروع : ۲ـ۴ـ۶و۸ بعد از ظهر تلفن۲۷۸۹۳

سینما فردوسی
جنوب شهر ـشروع : ۱۰ـ۱۲ـ ۵ر۲ـ۵ر۴ـ۵ر۶و ۵ر۸ بعد از ظهر تلفن ۳۵۷۸۴

سینما مشعل
اولین عشق (دوبله بفارسی) با شرکت سامیه جمال . شروع :۵ر۲ـ ۵ر۴ ـ۵ر۶ و ۵ر۸ . تلفن ۳۳۸۲۶

سینما مراد
بنسرین بالا (فیلم هندی) باشرکت ویلیام هی‌مالار شروع : ۲ـ۴ـ۶ و ۸ بعداز ظهر . تلفن ۳۷۳۸۹ .

تآترها

تاتر تهران
عشق پیری ـباشرکت وحدت ـ مورین ـتهمینه شروع :۸بعد ازظهر تلفن ۳۷۳۵۱

جامعه باربد
تعطیل است

تاتر پارس
کلاف‌سردرگم ـباشرکت تفکری‌ـ مصفا .تلفن ۳۸۸۱۱

راهنمای دانشجویان عازم امریکا
از انتشارات مؤسسه اطلاعات
حاوی

یادداشت‌های سرپرست محصلین ایرانی در آمریکا ـکاملترین قوانین وزارت فرهنك ومقررات جدید اعزام محصل‌ـ هنگام ورود به‌آمریکا در ادارات مهاجرت وگمرك چه بایدکرد؟

آدرس موسسات امریکائی که شما درتهیه مسکن وسایر امور راهنمائی میکنند نحوه تهیه شغل درآمریکا هنگام تحصیل ـ

این کتاب باکاغذ وچاپ اعلا دریکصد ودوازده صفحه بقیمت بیست ریال منتشر شد

برای خرید میتوانید بموسسات زیر مراجعه فرمائید.

دایره تك‌فروشی موسسه اطلاعات‌ـ کتابخانه انجمن فرهنگی ایران وآمریکا (چهارراه شاه) ـ کتابفروشی ابن سینا (مخبر الدوله) ـ کتابفروشی اقبال (خیابان شاه آباد) کتابفروشی چهر (روبروی دانشگاه)

۱ـ۲ آـ۲۰۲۰۷

شهرت جهانی محصولات تلفونکن
مدیون ابتکارات مهندسین کارخانه تلفونکن است
TELEFUNKEN
نماینده: شرکت بازرگانی دیتون شاهرضا چهارراه کالج تلفن ۳۰۹۲۰

آـ۳۰۵۵۶

آگهی مناقصه لوله‌کشی آب مشروب شهرهای رفسنجان وکرمان

سازمان برنامه بمنظور اجرای عملیات عمرانی شهرستانها لوله‌کشی آب مشروب شهرهای کرمان ورفسنجان را با شرایط زیر بمناقصه میگذارد.

۱ـ داوطلبان شرکت در مناقصه که در لیست طبقه بندی مقاطعه‌کاران جزء مقاطعه کاران درجه ۱ و۲ سازمان شناخته شده باشند میبایستی برای دریافت اسناد مناقصه به دفتر موسسه مهندسین مشاور لیچفیلد واقع در خیابان ویلا خیابان اراك مراجعه ودر مقابل پرداخت مبلغ ۱۰۰۰ ریال در مورد رفسنجان و۳۰۰۰ ریال در مورد کرمان دفتر مشخصات وبرك شرایط مناقصه را دریافت نموده پس از مطالعه واطلاع کامل از مشخصات مورد معامله ومیزان تحویل آن وسایر شرایطفنی ومالی مناقصه پیشنهاد خودرا به ترتیب زیر تهیه وتسلیم نمایند.

۲ـ پیشنهاد دهندگان میبایستی برای دریافت دفترچه مشخصات و ضمائم آن تعداد موردلزوم را کتبا در روی کاغذ مارك دار تقاضانمایند. مشخصات ۱۰ روز بعد از آگهی موجود خواهد بود.

۳ـ پیشنهاد دهندگان میبایستی‌مبلغ ۱۲۰۰۰۰ریال در مورد رفسنجان و۱۰۵۰۰۰۰ ریال در مورد کرمان بعنوان سپرده بحساب شماره ۵۰۲ در بانك اعتبارات صنعتی بودیعه گذاشته وبا ضمانت نامه بانکی که نمونه آن بضمیمه دفترچه مشخصات توسط مهندس مشاور در اختیار شرکت کنندگان گذارده خواهد شد به نفع حسابداری امور اجتماعی سازمان برنامه بمیزان همان مبلغ که مدت اعتبار آن کمتر از سه ماه نباشد ضمیمه پیشنهاد خود نمایند تا هرگاه برنده مناقصه از پیشنهاد خود عدول نماید سپرده بنفع سازمان برنامه ضبط شود ضمانت نامه نباید اولا مشروط باشد ثانیا باید از بانك مورد قبول سازمان برنامه باشد ثلثا قابل تمدید برای سه ماه دوم بصرف اظهار مناقصه گذارنده باشد سپرده پیشنهاد دهنده درجه دوم قبل از انعقاد قرار داد با برنده مناقصه مستردنخواهد شد.

۴ـ پیشنهاد بایستی بنوعی که در برك شرایط مناقصه قید گردیده تنظیم وبرای هریك از دو شهرستان در ۲ پاکت شماره (۱) وشماره (۲) بدین شرح پاکت شماره ۱ محتوی تضمین نامه که از طرف یکی از بانکهای مجاز تهیه شده باشد وپاکت شماره ۲ محتوی بهاء اسناد مناقصه ومبلغ کل پیشنهاد که به مهر وامضای پیشنهاد دهنده رسیده باشد هر دو پاکت لاك ومهر شده تا ساعت ۱۰ صبح روز دوشنبه ۲۲ دیماه ۱۳۳۷ در مقابل اخذ رسید بدفتر موسسه مهندسین مشاور تسلیم گردد.

۵ـ داوطلبان باید برای هر دو شهرستان اقدام به خرید اسناد نموده وپیشنهاد خودرا به تفکیك تنظیم وبرای هر دو شهرستان تسلیم نمایند.

۶ـ به پیشنهادهائی که فاقد سپرده ویا مشروط ومبهم بوده باشد یا اینکه مطابق با مشخصات وشرایط مناقصه تنظیم نگردیده باشد ویا با تضمین نامه طبق فرم سازمان همراه نباشد ترتیب اثر داده نمیشود و قیمتها میبایستی صریح وقطعی تعیین‌شود. پیشنهادهای رسیده در ساعت ۱۱ همان روز در قسمت شهر سازی واقع در خیابان دانشکده تحت نظر کمیسیون مربوطه باز وقرائت خواهد شد. حضور پیشنهاد دهندگان و یا نماینده آنها در جلسه آزاد بوده و کمیسیون مزبور در رد ویا قبول هریك از پیشنهادات ویا کلیه آنها مختار خواهد بود

بدیهی است بهر نوع پیشنهاد ویا تغییر وتخفیفی که بعد از ساعت مذکور در بند ۴ برسد ترتیب اثر داده نخواهد شد.

۱ـ۲ آـ۳۰۴۵۸ سازمان برنامه

آگهی تمدید مناقصه لوله‌کشی آب مشروب زاهدان

پیروآگهی مناقصه شماره ۲۰۰۴۰ر۱ ش‌مورخ۲ر۷ر۱۳۳۷ موضوع لوله‌کشی آب مشروب زاهدان نظربتوسعه ای‌که‌در سیستم‌لوله‌کشی مزبور داده‌شده شرایط ومدت آگهی مناقصه بشرح زیر اصلاح‌وتمدید میگردد.

۱ـ قیمت اسنادمناقصه که‌توسط موسسه مهندس مشاورلیچفلید به‌تقاضاکنندگان فروخته میشود بجای ۱۵۰۰ریال ۲۰۰۰ریال تعیین میگردد.

۲ـسپرده شرکت درمناقصه بجای ۳۳۵ر۰۰۰ریال ۵۱۵ر۰۰۰ریال خواهد بود.

۳ـمدت قبول پیشنهادات تاساعت ۹صبح روز دوشنبه ۲۲دیماه ۱۳۳۷ تمدید وپیشنهادات درساعت ۱۰همان‌روز بازوقرائت خواهدشد.

۴ـشرکتها ومقاطعه‌کارانی که‌قبلا صلاحیت آنهانزد سازمان‌برنامه محرز شده‌وجزء درجات۱و۲ شناخته شده‌اند میتوانندا‌سناد مناقصه رااز موسسه لیچفیلد دریافت وتکمیل نموده وظرف مهلت مقرر تسلیم دارند.

۵ـ سایرشرایط طبق آگهی قبلی‌است.

۱ـ۲ آـ۳۰۴۵۶ سازمان برنامه

ایلفورد
ILFORD
SELOCHROME
برای تهیه بهترین عکسها همیشه
فیلم
ایلفورد
مصرف کنید
ایلفورد

آـ۳۰۵۰۴

آگهی حراج

مرهوناتیکه بشرح شماره‌های زیر درشهریورماه ۱۳۳۶ دراین بانك وشعب تابعه خیابان ری‌ـ امیریه‌ـ شاهپور بگرو قبول وموعد قانونی‌آنها منقضی گردیده است وهمچنین بقیه مرهوناتیکه در روزمعین عمل حراج آنها صورت نگرفته است روزجمعه ۷آذرماه ۱۳۳۷ساعت ۸صبح وجمعه‌های بعد درمحوطه بانك کارگشائی خیابان فردوسی بمعرض حراج گذارده خواهد شد .

بانك کارگشائی مرکزی

۱ـ طلا و جواهرات	ازشماره	۷۷۴۴۵	الی	۸۱۷۹۵
۲ـ نقره‌آلات	«	۷۴۷۱۶	«	۷۵۹۶۱
۳ـ فرش	«	۲۹۳۳۱	«	۳۱۷۶۴
۴ـ قالیچه	«	۵۲۶۳۱	«	۵۵۹۲۳
۵ـ منسوجات	«	۶۴۱۸۹	«	۶۷۱۲۵
۶ـ مس و ورشوآلات و چرخ‌خیاطی	«	۶۵۲۲۳	«	۸۶۴۶۳

شعبه خیابان ری

۱ـ طلا و جواهرات	ازشماره	۶۶۱۶۱	الی	۶۷۲۸۶
۲ـ نقره‌آلات	«	۱۷۸۲	«	۱۹۲۳
۳ـ فرش ـ قالیچه	«	۱۶۹۴	«	۱۸۱۹
۴ـ منسوجات	«	۱۳۲۵۵۶	«	۱۳۲۹۵۱
۵ـ مس و ورشوآلات وچرخ‌خیاطی	«	۲۲۹۱۵	«	۲۳۲۲۰

شعبه خیابان امیریه

۱ـ طلا و جواهرات	ازشماره	۶۵۲۹۳	الی	۶۵۷۷۸
۲ـ نقره‌آلات	«	۱۵۰۴۹	«	۱۵۱۳۶
۳ـ فرش ـ قالیچه	«	۳۱۳۵۹	«	۳۱۶۷۱
۴ـ منسوجات	«	۲۶۳۹۷	«	۲۶۷۱۹
۵ـ مس و ورشوآلات وچرخ‌خیاطی	«	۳۴۶۰۹	«	۳۴۸۴۳

شعبه خیابان شاهپور

۱ـ طلا و جواهرات	ازشماره	۹۰۸۴	الی	۱۰۰۴۳
۲ـ نقره‌آلات	«	۷۰۷	«	۸۲۶
۳ـ فرش ـ قالیچه	«	۳۳۷۶	«	۳۷۳۹
۴ـ منسوجات	«	۴۵۹۲	«	۵۰۶۴
۵ـ مس و ورشوآلات وچرخ‌خیاطی	«	۱۲۹۳	«	۱۵۲۹

۱ ـ ۲ آـ۳۰۵۵۴ بانك کارگشائی

از تلویزیون چه میدانیم ؟

متصدی دستگاههای گیرنده تلویزیون ار.ث.آ اظهار داشت که ما محتاج بتشویق وکمك مردم هنر دوست هستیم

تاریخچه مختصری از پیشرفتهای اعجاب‌انگیز کارخانه عظیم ار.ث.آ امریکا

روزانه بیش‌از ۱۲۰٫۰۰۰ نفر از برنامه‌های تلویزیون ایران استفاده مینمایند

مهندسین کارآزموده درحال رگلاژ تلویزیونهای (ارـث_آ)

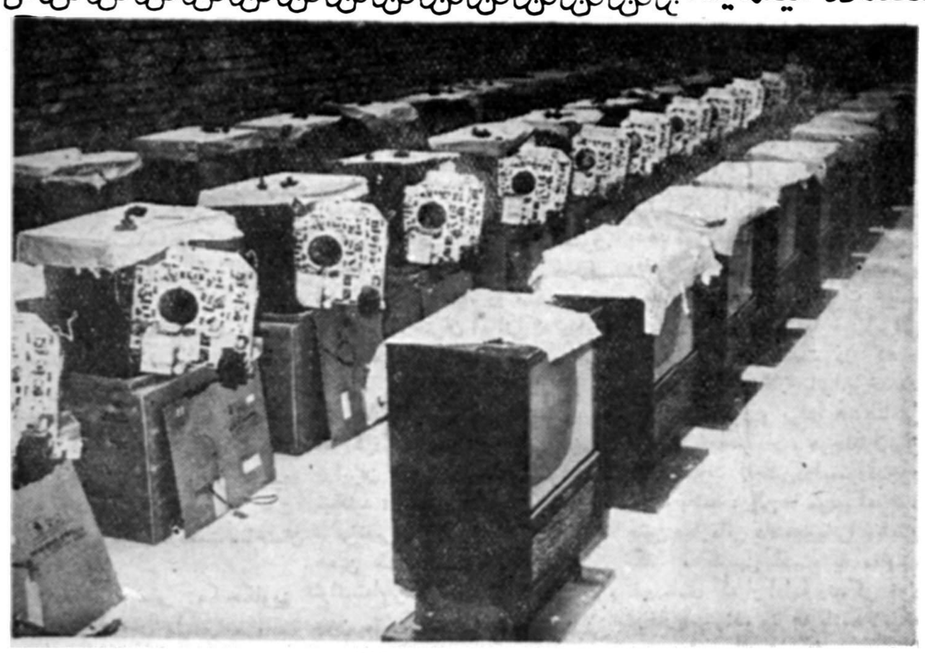

تلویزیونها پس از رگلاژ

عامل اختراع تلویزیون

کارخانه ارـث_آ یکی‌از بزرگترین وقدیمی ترین کارخانجات امریکا است که محصولات آن امروزه در اکثر کشورهای جهان مورداستفاده میلیونها نفر ازمردم دنیا قرار دارد. این کارخانه دارای متخصصین بی نظیر ودانشمندی است که ده ها سال درقسمت تهیه انواع رادیو و سایر وسائل برقی‌تجربه دارند و شاید خوانندگان گرامی اطلاع نداشته باشند که‌این کارخانه یکی ازعاملین موثرومهم‌اختراع‌تلویزیون در دنیا بشمار می‌آید وبهمین‌جهت نیز محصولات تلویزیونی آن در تمام کشور های مترقی بااستقبال شدید وبی‌سابقه‌ای روبرو شده‌است.

این استقبال در اوائل کاربقدری بود که کمیت محصول کارخانه کفاف مصرف مردم آمریکا وجهان رانمیدادذکر این نکته نیز کاملا لازم‌بنظر میرسد که اولین کارخانه ای که برای‌نخستین بار اقـدام به تهیه تلویزیون رنگی در دنیا نمود همین کارخانه ارـث آ بود که هم اکنون نیز متخصصین آن بخاطر تکمیل این دستگاه جدید مشغول کوششهای شبانه روزی هستند تا بتوانندهرچه‌زودتربا تکمیل‌تلویزیون رنگی آنرابتمام بازارهای‌دنیا عرضه نمایند.

هنگامیکه‌آقای حبیب‌اله‌ثابت برای اولین بار به نصب یکدستگاه فرستنده تلویزیون در ایران نمود نخستین کارخانه‌ای که مورد نظر قرار گرفت کارخانه ارـث ـآ ـ آمریکا بود. زیرا پس از تحقیق و تجسسات بسیاری که از طـرف متصدیان وعاملین ایجاد تلویزیون درایران بعمل آمـد بیش از همه صلاحیت این کارخانه مورد توجه قرارگرفت ومعلوم شد کـارخانه ارـث_آ ـامریکا ، چه‌از نظردقت وچه از لحاظ تجربه چندین ساله از سایر کشورهای سازنده تلویزیون تحت‌نظر آقای‌محمودنشاطی‌سرپرستی میشود.

پس ازانجام مراسم آشنائی اولین سئوال از آقای محمود نشاطی این بود که:

اداره گیرنده تلویزیون ایـران تاکنون عامل چه‌نوع فعالیت هائی بوده‌است.

آقای محمود نشاطـی در پاسخ اظهار داشت‌همانطورکه‌میدانید کار ما دراین اداره پخش ومعرفـی تلویزیونهای ارـث_آ ـاستو ازبدو شروع برنامه های تلویزیونهای ایران تاکنون موفق بنصب تعداد زیادی تلویزیون‌درمنازل‌مردم‌تهران وهمچنین پخش آن درفروشگاه‌های معتبر کشور شده وخوشبختانه هم مراقبت از تلویزیون‌های فروخته‌شده شهرت خاصی درجهان دارد و مانیز به‌پیروی ازاین کارخانه تروپ‌منظم وکاملی تشکیل‌داده‌ایم‌تااگر چنانچه یکی ازمشتریان درهرساعتی ازشب برای‌تنظیم دستگاه تلویزیون خـود مواجه بااشکال شود بلافاصله بعد ازتماس تلفنی بااین اداره یکی از متخصصین مابخانه ویامحل مورد نظر مشتری اعزام شده وسپس در صورت لزوم مجانا کار تنظیم آنرا باسرعت ودقت خاصی انجام میدهد:

بنابراین من تصور میکنم برای روشن شدن‌اذهان‌توضیح این‌مطلب ضروری است کـه یـك‌گیرنده تـلویـزیـون ار ـ ث ـ آ ـ گذشته ازمشخصات فنی بی‌نظیرکه بعدا توضیح داده خواهد شد بهتر میتواند تصاویری راکه از فرستنده هـم مارك کارخانه فرستاده شده است برای «تیوب ـپیکچر» ویالامپ تصویر خود منعکس سازد، ازاین مسئله فنی که بگذریم خـریـد تلویزیونهای ار ـ ث ـ آ ـ کمك مستقیمی است که مردم در حقیقت برای بالا بردن‌سطح فرهنگ‌وترقیات اجتماعی خوداعمال نموده وعلاوه بر آن متصدیان‌این مؤسسه عالم‌المنفعه آنطوریکه انتظار میرفت کارها و فعالیتهای ما موردتوجه گروه کثیری ازمردم قرارگرفت.

از آقای محمودنشاطی سئوال کردم برای سرویس‌وتنظیم‌کار تلویزیون های ارـث_آ ـ چه فکری کرده‌اید ایشان درپاسخ گفتند: گمان‌میکنم این مطلب احتیاج بتوضیح بیشتری داشته باشد.

اولین اقدام اساسی مـوسسه تلویزیون ایران‌استخدام‌یك‌متخصص عالیرتبه امریکائی‌بنام: (کلینیمن)بود که یکسال قبل بایران واردشد وی طی این مدت دست به‌تربیت سی نفر ازمهندسین وتکنسین‌های زبده ایرانی زد که ازاین عده دوازده‌نفر برای نصب آنتن‌ها وشش نفر برای تنظیم وتعمیر وبقیه برای سرویس درمنازل مشتری تحت تعلیم قرار گرفتند واکنون بادقت وتجربه کامل مشغول انجام وظیفه می‌باشند. لازم بیادآوری است‌که‌کارخانه تلویزیون ارـث_آ ازلحاظ حسن سرویس و را برای تهیه بهترین و جالبترین برنامه‌ها شایق وکوشا می‌نمایند.

مشخصات فنی

سرپرست قسمت‌گیرنده تلویزیون ایران به سخنان خود چنین ادامه داد:

قسمت دیگری که باید حتمابرای علاقمندان تلویزیون روشن گردد موضوع آنتن می‌باشد، اخیرا شنیده شده‌است که‌عده‌ای‌ازافراد استفاده‌جو وبی‌صلاحیت اقدام بساختن آنتنهای تلویزیون نموده‌اند، درحالیکه آنتن یکی ازمهمترین‌اجزای‌یك‌تلویزیون بشمار رفته وکارآن رسانـدن و گرفتن تصاویربروی صحنه‌تلویزیون می‌باشد بنابراین آنهائیکه بخیال خود باخرید اینگونه آنتنها که از نظر قیمت قدری ارزانتر استصرفه جوئی می‌نمایند دچار اشتباه بزرگی هستند وبه‌تجربه بماثابت شده‌است که‌غالب این‌مشتریان هنگام تنظیم دستگاه تلویزیون خود بااشکال مواجه میگردند بنابراین بهتر است که‌هرکس تلویزیون خودرا باآنتن آن یکجا خریداری نماید.

یك امتیاز مهم

کارخانه ارـث_آ ـ درسال ۱۹۵۷ اقدام بیك ابتکار واختراع تازه‌ای نمود که‌درتمام محافل صنعتی جهان بااعجاب وشگفتی خاصی تلقی می گردد، این ابتکار ویا در حقیقت اختراع عبارت ازساختن یك(تیوب پیکچر) ویالامپ تصویر کم‌عمق‌بود پیدایش این اختراع مهم باعث شده که پشت جعبه تلویزیونهای ارـث_آبرخلاف‌تلویزیونهای‌معمولی دارای برآمدگی نبوده وضمنا حجم کمتری راهم اشغال مینماید بطور کلی تلویزیونهای ارـث_آ دارای یازده مدل مختلف وزیبا می‌باشد . که‌تماما ازمدلهای ۵۸ می‌باشد . این تلویزیونها عموما مناسب با ولتاژ برق ودرنظر گرفتن آب و هوای ایران ساخته شده وبکـار انداختن آن که بافشار بروی یك دکمه انجام میپذیرد بی‌اندازه سهل وآسان می‌باشد.

سرویس دادن

دراین موقع آقای محمودنشاطی پیشنهادکردند که‌به‌اتفاق از انبار و همچنین تعمیرگاه تلویزیونهای‌ار ـ ث ـ آ دیدن نمائیم این تعمیرگاه‌که در خیابان مهر آباد و مجاور با کارخانه پپسی‌کولا ساخته شده‌است دارای محوطه بسیار وسیعی است انبار ودوتعمیرگاهی بمساحت سه هزار مترمربع وبایك سرپوش‌فلزی مسقف شده‌هنگامیکه ماواردمحوطه کارگاه شدیم اولین چیزیکه جلب توجه‌نمودلباسهای‌اینفورم تکنیسینها و کارگران بودکه خیلی آرام و بی‌سروصدامشغول کارهای‌خودبودند. دراین موقع متصدی کارگاه جلو آمده وپس از ذکر خوش آمد ازما برای تماشای‌قسمتهای مختلف‌دعوت نمود.

اولین قسمت مربوط بـه انبار تلویزیونها بود وحقیقتا ترتیب قرار گرفتن تلویزیونها دراین قسمت یك منظره جالب بشمار می آمد

در قسمت انبار لوازمات یدکی آنچه مورداحتیاج‌یکدستگاه گیرنده باشد وارد و در انبار مخصوصی نگاهداری میشود کـه هـر موقع احتیاج بوجود لوازم یدکی‌باشدفورا در اختیار دارنده دستگاه گذارده خواهدشد.

قسمت دیگر مربوط به‌آزمایش وسائل داخلی دستگاههای تلویزیون بوددراین قسمت عده‌ای ازتکنیسین هـای بـرجسته کـه تحت تعلیم متخصصین‌امریکائی مذکور تربیت شده بودند تلویزیونها رایکی پس از دیگری آزمایش نموده وپس از اطمینان از کار آنها در جعبه های مخصوصی قرارمیدادنـد .چهارمیز محلی که مورد بازدید قرارگرفت قسمت سرویس عمومی بود دراین قسمت تعداد زیادی موتوسیکلت‌و وانت مخصوص متصدیان سرویس بچشم میخورد.

متصدی کارگاه دراین مـورد توضیح‌دادکه :

مابلافاصله پس از اطلاع ازاختلال دستگاه تلویزیون یکی از مشتریان خود یکی ازمتخصصین این قسمت رابااین وسائل که مشاهده می‌کنید درهرساعتی از شب بمحل موردنظر مشتری اعزام داشته وباین ترتیب هیچگاه مشتریان ما از این‌لحاظ در مضیقه نخواهند افتاد.

ساعت نزدیك یازده ونیم صبح بود که من محوطـه تعمیرگـاه تلویزیون‌ار ـث_آ ـ راترك نمودم‌در حالیکه دردل پشتکار وزحمات این عده ازمردم خیرخواه وزحمتکش را تحسین مینمودم.

طبق آخرین آماری که در دست می‌باشد اکنون تعداد شش هزار ۶۰۰۰ دستگاه R.C.A (ار ث آ) درمنازل مشغول کار می‌باشد وتعداد دستگاههای دیگر نیز در حدود ۱۵۰۰ می باشد که جمعا ۷۵۰۰ دستگاه تلویزیون دراختیار اهالی محترم تهران است که‌هرشب بیش ازیکصد وبیست هزارنفراز برنامه های متنوع تلویزیـون ایـران استفاده مینمایند وامید است با برنامه‌های جالبی که درنظر گرفته شده واستقبال اهالی هنر دوست تهران تاشب عید بیش از بیست هزار دستگاه تلویزیون درتهران مشغول کار باشد

تلویزیونهای (ارـث_آ) قبل از رگلاژ

اتومبیل‌های سیار برای سرکشی به تلویزیونهای (ار ـ ث ـ آ)

نوازم یدکی (ارـث_آ) همیشه در دسترس شماست

موتورسیکلت سوارهائی‌که به‌تلویزیونهای (ارـث_آ) درمنازل سرکشی مینمایند

شوروی ایران را تحت فشار گذاشته است

فعالیت کمونیستها ازیك طرف ودیکتاتوری های نظامی ازطرف دیگر دنیا را آشفته کرده است

روزنامه نیویورك‌تایمزدر آخرین شماره‌خود مینویسد که‌دولت آمریکا مشغول تدوین بودجه سال آینده میباشد وبدین منظور مسائل‌مختلفی مورد توجه قرار میگیرد که از آن جمله یکی فعالیت شدید مسکو و پکن‌برای توسعه‌جنك سردودیگری توسعه رژیم های دیکتا توری در کشورهای عقب افتاده‌است .دراروپا فعلا وضع خیلی ثابت است ولی‌در ممالك دیگر و مخصوصا عراق و باقیمانده کشورهای آسیائی آینده چندان خوب نیست واز این‌گذشته شوروی نیزتا سه‌سال آینده موشك های قاره پیما را در اختیار خواهد داشت. وآمریکا درمنطقه مراکش برای حفظ‌پایگاه‌های خودبااشکالات مواجه خواهدگردید وچین‌وشوروی هم سعی خواهند کرد که نفوذ اقتصادی و سیاسی خود را توسعه دهند .

اصولا شوروییهاسیاست خشن‌تری پیش گرفته‌اند واخیرا نیز ایران را تحت‌فشار گذاشته‌اند که ازانعقاد قرارداد نظامی‌با آمریکا خود داری نماید و کمونیستها در کشورهای سوریه و عراق و ترکیه کردها را تحریك میکنند .

در حال حاضر دولت آمریکا از تسلط‌نظامیان‌بر حکومت‌های‌مناطق عقب افتاده نگران نیست ولی بعضی لحاظ این امر موجب تقویت‌ثبات این منطقه خواهد شد .

بهرحال‌در عراق‌خطر کمونیست‌ها روزافزون‌است ودراندونزی‌و آرژانتین نیز وضع چندان رضایت بخش نیست . برای‌تنظیم کنندگان‌بودجه آمریکا مفهوم این وضع جزاین نیست که بار تعهدات امریکا سنگین‌تر خواهد شد وبهای‌حفظ صلح افزایش زیاد پیدا کرده‌است.

سازمان خواربار جهانی بایران اطلاع داد :

ملخ باردیگر بایران هجوم خواهد آورد

شدت هجوم ملخ درسال آینده بحدی خواهد بودکه ممکنست تامرکز آسیا پیشروی کند- اظهارات معاون وزارت کشاورزی درباره مبارزه باملخ

سازمان خواربار جهانی باردیگر مانند سال گذشته بایران اطلاع داده است که‌درسال آینده بازهم کشور های خاورمیانه درمعرض هجوم ملخ دریائی هستند .

این ملخ‌ها ازصحاری افریقاببرواز درخواهند آمد وباتوجه بوسعت‌اولیه آنها ممکن است تامرکز آسیا پیش روند.

کشورهائی‌که سرراه ملخ دریائی قرار دارند عبارتند از مصر -سودان- عراق- عربستان - ایران- پاکستان افغانستان- شوروی واحتمالا ترکیه

خبرنگارما دراین باره امروز باآقای مهندس مشیر فاطمی معاون وزارت کشاورزی تماس گرفت و درباره تهیه مقدمات مبارزه باملخ دریائی سئوال کرد.

آقای مهندس مشیر فاطمی اظهار داشت کهما ازهم‌اکنون مشغول تهیه سموم ولوازم مبارزه هستیم‌تابتوانیم مانند سال جاری مبارزه خودرا با ملخ دریائی در هر منطقه‌ایکه مورد هجوم قرارگیرد آغاز کنیم.

آقای مهندس مشیر فاطمی دربا سخ خبرنگارما درباره این‌امر که آیااز کشورهائی نظیر آمریکا و شوروی برای مبارزه کمك گرفته خواهدشد یانه اظهار داشت این مطلب بستگی بشدت هجوم دارد والبته اگر مانند سال گذشته هجوم شدید باشداز آنها نیز کمك گرفته خواهد شد.

آقای مهندس مشیر فاطمی بعدگفت: درسال جاری درایران درسطح یك میلیون ویانصد هزار هکتار باملخ دریائی ومراکشی وبومی مبارزه شده و ملخ دریائی کوچکترین آسیبی نتوانست بمحصول ایران وارد کند درحالیکه هجوم آنقدر شدیدوناگهانی بودکه بپیچوجه تصور نمیرفت که بتوان جلوی آسیب آنرا گرفت .

سد دربند خوان ودولت عراق

بقرار اطلاع واصله دولت عراق تصمیم دارد سدی بر رود دیاله درحدود سیروان ببندد واز آبهای این رودخانه بوسیله ساختن این سد استفاده نماید .

تاسیس این سد موجب خواهد شدکه مقداری از اراضی ایران بزیر آب برود . این اقدام دولت عراق بدون‌جلب‌نظر دولت‌ایران و توجه بمصالح‌ما انجام‌گرفته است .

ما توجه دولت را باین خبر واقدام غیر مشروع دولت‌عراق جلب نموده وامیدواریم دولت با اقدامات جدی ازاین اعمال غیردوستانه جلوگیری بعمل‌آورد .

از اکونومیست :

پیشرفتهای ترکیه مایه حسرت هرکشور اروپائی است

ارتش ترکیه دارای سنت عدم مداخله در امور نظامی است

شماره هائی که‌در آسمان دمکراسی جوان ترکیه می جهد بعضی هارا باین فکر انداخته است که سرانجام آتش ببارروت خواهد رسید وسیستم دو حزبی را منهدم خواهد کرد . کودتا های نظامی پی‌درپی اخیرترك ها را باین فکر انداخته است که آشفتگی سیاسی یك بیماری واگیر داراست .

از بعداز کودتای عراق حزب خلق دست بمبارزه سختی برضد حزب اکثریت دمکرات زده و عدنان مندرس را به نوری‌السعید تشبیه میکند .

در دوره اجلاسیه جدید پارلمان ترکیه مبارزه حزب خلق بنهایت رسیده وحملات آن به شخص‌رئیس جمهور نیز سرایت کرده است.

در ماههای سپتامبر واکتبرعصمت اینونو ومندرس‌در سراسرآناطولی به سخنرانیهای متعدد پرداختند وزد وخورد هائی درگرفت .

ترکیه علی‌رغم اشتباهات بزرك پیشرفتهای اقتصادی بزرگی کرده که مایه حسرت هر کشوراروپائی است. قروض خارجی ترکیه به ۴۰۰ میلیون میرسد ولی کمتر کشوری در برابر قروض خوداینهمه کارهای نمایان کرده است ..

در مبارزه حزبی کنونی ترکیه شخصیت عصمت اینونو، رهبرحزب خلق عامل مهمی است. وی مورد پشتیبانی عده‌ای از افسران عالیرتبه است. بعضی ها میگویند کافی است اشاره‌کند و یك کودتای نظامی در ترکیه‌واقع شود . واگر برضد احزاب مخالف اقدامات سختی ازطرف دولت‌صورت گیرد چنین امکاناتی در میان خواهد بود. اما البته ارتش ترکیه دارای سنت عدم مداخله در امور سیاسی است وعصمت اینونو نیز نمیخواهد احترام خود را بعنوان پایه گذاری دموکراسی از دست بدهد .

انتخابات مجلس عوام

لندن- خبرگزاری فرانسه -هارولد ماکمیلان نخست وزیر انگلستان دیروز طی یك نطق رادیو تلویزیونی گفت انتخابات مجلس نمایندگان انگلستان در زمستان امسال صورت نخواهد گرفت بلکه در بهار یا پائیز سال ۱۹۶۰ عملی میشود .

بی اساس است

واشنگتن -رویتر - سخنگوی وزارت خارجه آمریکا امروز اظهار داشت برای رسیدگی به مسئله خطری که وضع برلن را تهدید میکند در نظر نیست کنفرانسی از وزرای خارجه سه‌کشور بزرك غربی تشکیل شود و شایعات مربوط‌باین موضوع بی‌اساس است .

دیدار پس از ۵۰ سال

خواهر وبرادری پس از نیم‌قرن یکدیگر را دیدند

لوس آنجلس -آسوشیتدپرس- امروز دوبرادر وخواهرکه مدت۵۰ سال بود یکدیگر را ندیده‌بودند بدیدارهم‌موفق شدند. خانم کارولیتا هوفمن۶۱ ساله‌که دردهکده«فلاخت» درآلمان زندگی میکرد برادر۷۲ ساله خود ویلیام کورنر راملاقات نمود . ویلیام مباشر خرید یکی‌از کمپانیهای ماشین هولیوود است. خانم هوفمن مدت ۶ ماه درآمریکا خواهد ماند .

ورود به تهران

آقای دکترسید فخرالدین‌شادمان نیابت‌تولیت استان‌قدس‌رضوی‌دیروز برای‌عرض گزارش‌بتهران واردشد.

توضیح

درشماره دیروز دردنباله‌کنفرانس مطبوعاتی شاهنشاه نام روزنامه اثر چاپ ساری بمدیریت آقای میر طاهری اشتباها اسد چاپ شده است که بدینوسیله تصحیح میشود .

زلزله در همدان

خبرنگار ماازهمدان گزارش میدهد دیشب مقارن ساعت ده زلزله نسبتا شدیدی در همدان رویداد ولی خساراتی وارد نکرد .

تودیع

چون عازم اروپا بودم وبعلت کمی وقت نتوانستم از دوستان وهمکاران بزرگوار خداحافظی کنم‌بدینوسیله پوزش طلبیده و موفقیت همگی را خواهانم

مهندس آفر منش
آ-۱۹۵۹۵

والاحضرت ثریا در اسپانیا

مادرید - خبرگزاری فرانسه- والاحضرت‌ثریا دیشب واردفرودگاه مادرید شد .

والاحضرت باتفاق مادر خود فرانکفورت را دیروز بعد از ظهر با هواپیما ترك گفته بود . والاحضرت ثریا مدتی در مادرید باستراحت خواهد پرداخت .

عدم حضور رؤسای وزارت دارائی

امروز عده‌ای ازرؤسای ادارات وزارت دارائی بعنوان اعتراض به انتصابات‌اخیر درآن وزارت‌خانه سرکار خود حاضر نشدند .

رؤسای مزبور طی‌نامه‌ای اعتراض خودرا به‌وزیر دارائی تسلیم‌کردند یکی‌از رؤسای معترض وزارت دارائی امروز اظهار داشت که قرار است روز چهار شنبه باآقای نخست وزیر ملاقات کرده ونظر خودرا اطلاع دهند .

دکترها بخدمت میروند

همانطورکه خوانندگان محترم اطلاع دارند قرار است تا روز ۲۷ آذر کلیه آقایان مشمولین فارغ‌التحصیل ودکتر اهم از پزشك ، دامپزشك، دندانپزشك و داروساز به‌اداره نظام وظیفه مراجعه واقدامات لازم را جهت شرکت در قرعه‌کشی نظام وظیفه معمول دارند . مشمولین مزبور باید بدائره فارغ‌التحصیلان اداره نظام وظیفه مراجعه و با ارائه مدارك خود برك آماده بخدمت دریافت دارند .

بقرار اطلاع امسال احتیاجات بهداری ارتش‌که از میان مشمولین مزبور تامین خواهد شد در حدود ۵۰ نفر خواهد بود و درصورت افزایش تعداد مشمولین پزشك ازحدود فوق مشمولین ازطریق‌قرعه‌کشی بخدمت اعزام خواهند شد .

اداره نظام وظیفه روز ۲۷ آذر مشمولین فارغ‌التحصیل مورد احتیاج بهداری ارتش را معرفی واعزام خواهد داشت .

زنان ومردان مربی و محصل تعلیمات اساسی

امروز آماری از تعلیمات اساسی باین شرح در اختیار خبرنگار ما گزارده شد :

در سراسرکشور ۹۳۲ نفر مرد و ۲۶۳۸ نفر زن درکلاس های تعلیمات اساسی به‌تحصیل اشتغال دارند همچنین درسراسر کشور ۱۳۶ نفر مرد و۷۱ نفر زن بسمت مربی و ۵۲۳ نفر مرد وه‌نفر زن بسمت آموزگار تعلیمات اساسی انجام‌وظیفه‌مینمایند.

کارهائی‌که بوسیله مربیان در دهات انجام میشودعبارتست از: تعلیم خواندن ونوشتن بزنان ومردان روستائی وکمك در امور بهداشت وکشاورزی وفعالیت‌های عمرانی از قبیل‌ساختن حمام‌های جدید ومسجد وغیره .

سرپرست کل باستانشناسی وموزه ایران

نظربااینکه آقای محمد تقی مصطفوی مدیر کل سابق‌باستانشناسی طبق قانون بازنشسته شده‌است وزارت فرهنگ ضمن قدردانی ازخدمات ایشان آقای صادق صمیمی راکه ازلیسانسیه‌های باستانشناسی وسالیان دراز عهده دار مشاغل مختلف دراداره کل باستانشناسی بوده بسمت سرپرست کل اداره باستانشناسی وموزه ایران باستان‌انتخاب نمود .

بمناسبت درگذشت حاجی‌میرزا عباس توکلی که یکی از افراد خیر ونیکوکار وموثر جامعه بوده ودر مشهد برحمت‌ایزدی پیوسته‌اند دیروز در مسجد حاجی ابوالفتح وامروز از ساعت ۹تا۱۲ مجلس ترحیم در مسجد ارگ از طرف بنگاه باربری توکلی منعقد بود و جمعی از آقایان علماء ورجال ومحترمین در مجالس مذکور شرکت نمودند .

آخرین اخبار

بحر خزر خشك میشود

بقرار اطلاع خطر خشکی کانال بندرپهلوی وسواحل اطراف را تهدید میکند ولی اخباری‌که بدست مارسیده منحصرا از بندرپهلوی وبحرخزر نیست اخبار دیگری از سایر نقاط ایران ودنیا بدست مارسیده‌که به‌ترتیب اهمیت عبارتند از :

این‌مردبرضدانگلیسیهاقیام‌کرده ومیگویدمن‌مهدی‌موعودهستم

سوء استفاده درمعامله مرسدس بنزبرای ایران، آلمان را تکان داده است

کاملترین ودقیقترین اطلاعاتی که در اینمورد بدست ما رسیده است

دولت چین کمونیست دستور دادکه هیچکس نباید بیش ازسه فرزند داشته باشد

ملکه انگلیس هرشب یك قاشق کوگرد میل میکند

... ویك داستان جالب وبی‌نظیر تحت عنوان «بزرگترین جایزه برای بزرگترین نویسنده» بقلم یکدختر ایرانی

دکتر ژیواگو ازاردوی پارتیزانها فرار کرد

مطبوعات شوروی بدولت شوروی حمله میکنند

ودنباله پاورقی پلیسی «شبی‌که من مردم» برنده جایزه عالی‌ترین داستانهای جنائی جهان

فاطی خانم عمرش را به‌بانو روحبخش داد

این مطالب باعکسهای پرسروصدائی که برای اولین‌بار درایران منتشر میشود ودرتمام خانواده‌ها دست بدست خواهد گشت

همه وهمه ازمزایای شماره فردا صبح مجله فردوسی است هرشماره مجله فردوسی درحکم شصت هزارریال پول نقد یایك بلیط دوسره مجانی برای یك مسافرت ده روزه به‌بهترین شهرهای اروپاست

فردوسی

عالی‌ترین‌مجلات ایران صبح سه‌شنبه تهران‌راتسخیرمیکند
آ-۳۰۷۹۴

آگهی دعوت

بدینوسیله از کلیه دارندگان سهام شرکت سهامی تجارتی ایران ناسیونال دعوت میشود که در مجمع عمومی عادی فوق‌العاده که دردوز دوشنبه اول دیماه ۱۳۳۷در محل شرکت بمنظورتعیین‌جانشین‌بازرس که استعفا داده است وتجدید نظر در خط‌مشی آتیه شرکت تشکیل میگردد بازعایت مقررات اساسنامه حضور بهمرسانند .

هیئت مدیره شرکت سهامی تجارتی ایران ناسیونال
آ- ۲۰۴۸۳

دنباله اخبار خارجه

استیونسن گفت :

روسها بیش از آمریکا طالب جنك نیستند

خروشچف مرد زیرکی است اما قدرت فکری عمیق ندارد

شیکاگو - آسوشیتدپرس - آدلائی استیونسن رهبرحزب دمکرات آمریکاضمن‌یك سخنرانی‌تلویزیونی اظهار داشت که روسها بیش از آمریکا طالب جنك نیستند و صلح را باید از راه مذاکره بدست آورد .

استیونسن گفت آمریکا باید شوروی را برابر با خود بداند وبر این اساس باشوروی همزیستی کند .

شورویها خواهان جنك نیستند زیرا جنك‌مانع توسعه اقتصادی‌آنها است .

کشور وسیع‌شوروی‌اکنون اولین مرحله صنعتی شدن و توسعه اقتصادی را میگذراند واین‌همان مرحله‌ای است که آمریکا در ۵۰ یا۷۵ سال پیش از آن گذشته است .

استیونسن که در تابستان گذشته بشوروی سفر کرده بود گفت روسها از آمریکائیها بدشان نمی‌آید .

آنها میان مردم آمریکا ودولت آمریکا که به‌آن علاقمند نیستند تفاوت میگذارند .

استیونسن گفت خروشچف آدمی است زیرك ولی قدرت فکری‌عمیق ندارد .

من ساعتها بااو گذراندم و مایل هستم که وی به آمریکا مسافرت کند .

سلطان لحج به‌بغداد آمده است

پادشاه مخلوع لحج گفت مسئله استقلال کشور خودرا درسازمان ملل متحد مطرح میکند

بغداد - رویتر - سلطان مخلوع لحج علی‌ابن عبدالکریم امروز اظهار داشت که‌کشور وی مسئله‌استقلال خودرا ازطریق کشورهای برادر در سازمان ملل متحد مطرح خواهد کرد .

وی گفت استعمار برای کشور من‌هیچگونه حق حاکمیت‌واستقلالی قائل نشده است واز اینرو ما نمی توانیم شخصا قضیه را در این‌سازمان جهانی مطرح کنیم .

سلطان لحج که برای تشریح موقعیت کشور خود به‌عراق آمده است اظهار داشت که‌در تمام‌کشور های عربی برای‌مشاوره وجلب کمك کشور های عربستان جنوبی به مسافرت خواهد پرداخت . وی اضافه کرد که بنظر او عبدالکریم قاسم نخست‌وزیر عراق مردی‌بسیار دوست‌داشتنی است .

کابینه اسرائیل ترمیم شد

جبهه ملی مذهبی ازشرکت در کابینه خودداری کرده است

اورشلیم -خبرگزاری فرانسه - بن‌گوریون نخست‌وزیر اسرائیل دیروز کابینه خودرا ترمیم کرد و سه‌وزیر جدید به‌هیئت دولت وارد نمود . از ماه ژوئیه گذشته پس‌از استعفای سه‌تن از وزیران کابینه بن‌گوریون پست‌وزارت اموراجتماعی ووزارت امور مذهبی‌وپست‌وتلگراف خالی بود و این ترمیم نشان میدهد که جبهه ملی مذهبی بطور قطع‌از شرکت در هیئت دولت خودداری کرده‌است .

درحال حاضر کابینه بن‌گوریون از سه‌حزب تشکیل شده‌است.

حفرچاههای آزمایشی نفت درخلیج فارس

لندن شرکت‌نفت‌انگلیس‌ازلندن خبرمیدهد که دوبه‌ی حفاری موسوم به «دماوند» اخیرا وارد خلیج فارس شده‌بود و درنزدیکی ساحل ابودوبی دست بحفر دومین چاه نفت امشایف زده‌است .این منطقه‌ی جدید در ۳کیلومتری مغرب اولین چاه‌ام شایف قراردارد. چون درناحیه‌ی اول آثار امیدبخشی مشاهده شد عملیات آزمایشی هنوز ادامه‌دارد.

دوبه‌ی حفاری مزبور باپایگاه تدارکات آن برجزیره‌ی داس تحت اداره‌ی شرکت دریائی ابودوبی یکی از شعبه های شرکت نفت‌انگلیس است .

درآمد نفتی عراق دو برابر میشود

تولید نفت عراق تاسال ۱۹۶۱ به۵۷ میلیون‌تن خواهدرسید

بغداد - کمپانی نفت عراق برنامه‌ای برای توسعه تولید نفت آن کشور تنظیم کرده‌است . بموجب‌این‌برنامه باساختن تاسیساتی درجنوب فانوواقع درناحیه نفت خیزبصره تولید نفت این ناحیه بدو برابر میزان فعلی ، یعنی ۲۰ میلیون تن خواهد رسید .

کمپانی نفت عراق درنظر دارد تولید راازمیزان فعلی (۳۰ میلیون‌تن) تاسال ۱۹۶۱ به ۵۷میلیون تن برساند .بدین ترتیب درآمد دولت عراق ازمحل نفت دوبرابر خواهد شد وبه سالی ۱۹۶ میلیون دلار خواهد رسید .

ضمنا دولت عراق درنظر دارد قسمتی ازمناطق مورد امتیازرا ازشرکت نفت بگیرد و خود بتوسط شرکتهای خارجی بهره برداری آنها بردازد

قاسم

بقیه از صفحه اول

مانده است . علیرغم غیر قانونی بودن حزب کمونیست اتحادیه‌های کارگری و سرویس‌های کشوری مختلف فعالیت شدیدی دارند.

«این حقایق نامطبوع میتواند بهمین مقدار تاثیر نامطبوعی در منافع نفتی انگلستان درخلیج‌فارس داشته باشد . در سراسر خاورمیانه اکنون غرامت ناآگاهی گذشته‌خود را به طبقه‌ای که از میان آن ناسیونالیسم ظهور کرده است میپردازیم مردان جوان وتحصیل کرده‌ای اکنون درمیان افسرانی‌که قدرت را بدست آورده‌اند بچشم میخورند» .

گذاشتن «سیاست خاور میانه‌ای» زمینه را برای نفوذ مسکو آماده کرده و درحقیقت خلائی‌دراین‌ناحیه پیدا شده‌که شورویها ازآن‌استفاده میکنند حتی امروز بعنوان‌یك‌نمونه برجسته میتوان نداشتن روابط دیپلماسی بین انگلستان و مصر را برخ کشید باآنکه ناصر کمتر از همه‌کس مایل است نفوذ کمونیسم در جمهوری متحده عرب رخنه کند» .

تا زمانیکه یك‌سیاست واقع‌بینانه اتخاذ نشود ما در خطر این هستیم که با اشتباهات خود تمام منطقه خاور میانه را از دست بدهیم .

بمناسبت درگذشت ناگهانی آقای حاج‌اکبر «اعتماد» شاهکامرانی مجلس تذکری در مسجد خازن‌الملك معروف بسید ولی واقع در بازار کفاشها ازساعت ۸تا۱۱ روز چهارشنبه پنجم آذر ۳۷منعقد میباشد .
اتحادیه صنف کفاش -حاج‌سید جعفر مرکزی

باطلاع دوستان و آشنایان وتجار محترم میرساند .
شب هفتم مرحوم **سیدحسن احمدی پوستی** مصادف با روز سه‌شنبه چهارم آذرماه سی‌وهفت که روز وفات حضرت‌زهرا علیهاالسلام است از ساعت ۲الی ۵بعدازظهر درابن بابویه برقرار خواهد بود .
سید هاشم وحسین واحمد احمدی -هاشم حقیقت

آگهی های تسلیت

هیئت مدیره اتحادیه کامیونداران
بانهایت تاثروتاسف درگذشت مرحوم حاج‌میرزا عباس توکلی که‌از کامیونداران بنام وپیش‌کسوتان حمل و نقل ونیکوکاران بوده‌اند بخاندان محترم توکلی خصوصا به جناب‌آقای‌حاج‌میرزا ابوالقاسم توکلی‌زاده‌فرزند گرامی‌اش تسلیت میدهد .

بانهایت تاسف درگذشت شادروان موسی طوب را بخانواده محترم طوب صمیمانه تسلیت گفته وبقای عمر بازماندگان آنمرحوم را خواستاریم
آ-۲۰۳۷۹ **خانواده‌های پاینده و حاسید**

بانهایت تاسف درگذشت شادروان سرهنك ابراهیم بهنام را بحضور سروران‌گرامی آقایان داودبهنام وعبداله شاه‌امیری تسلیت عرض مینماید **اقبال پزشکپور**
آ- ۲۰۳۷۷

درگذشت شادروان سرهنك مهدی عشقی‌که‌ازافسران پاکدامن شهربانی بوده بعموم بازماندگان آنمرحوم‌تسلیت عرض میکنیم
آ- ۲۰۳۸۳ **مصطفی در ریز - ابوالقاسم‌بلوریان‌تهرانی**

فوت نابهنگام مادر دوست هنرمندمان آقای حیدر صارمی را باکمال تاثر تسلیت‌گفته وسعادت و سلامت بازماندگان آنمرحومه را از خدای بزرك مسئلت داریم
آ-۲۰۷۴۰ **علی‌تابش - احمد بنکدار**

مصیبت وارده را بخانواده محترم بینا بخصوص بدوست عزیز **آقای دکترفرج‌الله بینا** صمیمانه تسلیت عرض مینمائیم .
موسی کرمانیان -دکتر کرمانشاهچی-امیدوار -دکتر حکمتی -یاحید -نورافشان -عزیزی -لاویان -ساقیان شهرآرا -ناصر بنایان .
آ-۲۰۴۳۳

هیئت مدیره وکارمندان‌شرکت عباد فوت مرحوم‌حاج عباس توکلی‌رابه بازماندگان آنمرحوم بویژه (آقای‌ابوالقاسم توکلی زاده) تسلیت عرض میکنند .
آ-۲۰۴۲۱

بدینوسیله همدردی خودرا با مصیبت وارده به‌خانواده توکلی اعلام وسلامتی وبقاء عمر بازماندگان آنمرحوم بخصوص آقای ابوالقاسم توکل زاده را از درگاه ایزد یکتا خواهانم **حاجی قلی‌اوف**

دانش‌آموزان سال چهارم طبیعی (۲) دبیرستان شاهدخت مصیبت وارده را بجناب آقای اسدالله زرافشان دبیر محترم دبیرستان تسلیت عرض نموده خودرا در این مصیبت شریك میدانند .
دانش‌آموزان سال چهارم طبیعی (۲) دبیرستان شاهدخت

بانهایت تاثر درگذشت آقای حاجی میرزا عباس توکلی رادر مشهد مقدس به کلیه بازماندگان آنمرحوم بخصوص به آقای حاجی ابوالقاسم توکلی زاده صمیمانه تسلیت عرض نموده بقاء وسلامتی بازماندگان آنمرحوم را از درگاه ایزدمتعال خواهانیم .
حاجی حسن ساعتچی -مهدی ساعتچی -حسین -رضا- مرتضی -تقی عبدالله ساعتچی
آ-۲۰۴۱۳

مصیبت وارده رابدوست‌عزیز مان آقای‌محمد طاهریان تسلیت عرض مینمائیم **حسن‌صالحی -داریوش دلجو - اسفندیار یوسفی**
آ-۲۰۴۳۵

باکمال تاسف مصیبت وارده را بدوست ارجمندمان آقای محمدطاهریان تسلیت عرض مینمائیم .
آ-۲۰۴۳۵ **فریدون یوسفی -اسفندیاریوسفی**

فوت اسف‌انگیز خانم هدیه کمال مدیره محترم دبیرستان شهرزاد رابعموم فرهنگیان بویژه خاندان آنمرحومه‌تسلیت عرض مینمائیم
ازطرف کلیه کارمندان دبستان غزالی -عزت‌زاده

طاهریان عزیز
درمصیبت جانگداز درگذشت خواهر جوان وناکامت گوارنکه‌ما خود نیز محتاج به تسلیتیم معهذا باقلبی آکنده از غم بتو سرور معظم وخانواده گرام تسلیت عرض مینمائیم .
محمدرهروان -ستوان یکم‌چنگیزی -مهدی دانش‌کیا - وحید ارجمند -حسین عرب -بهروزی

درگذشت تاثرانگیز خلد مقام مرحوم حاج‌میرزا عباس توکلی راکه از مردان نیکوکار وشریف بودند به عموم بازماندگان فقید سعید خصوصا آقای حاج‌ابوالقاسم توکلی زاده فرزند برومند آن‌مرحوم تسلیت عرض‌مینمائیم
حاج عباس‌حداد -حاج‌رضا حداد محسن وحسن وناصر حداد
آ-۲۰۴۷۵

باکمال تاسف وتاثر مصیبت وارده را بدوست عزیز و ارجمند خود آقای «محمد طاهریان» تسلیت گفته خودرا دراین واقعه مولمه شریك وسهیم میدانیم .
هوشنك شریفها -ناصر امیر جلالی -کریم فکور -حسن محجوب -احمد مقیمی
آ-۲۰۴۸۱

افسران وکارمندان ودرجه‌داران اداره راهنمائی در درگذشت‌سرکار سرهنك عشقی‌پور رابعموم فامیل‌محترم آنمرحوم بخصوص سرکار ستوان یکم عشقی‌پور افسر راهنمائی تسلیت میگویند .
آ-۲۰۴۸۹ **سرهنك افضلی**

امروز قرارداد فرهنگی ایران واسپانیا بامضا رسید

بموجب این قرارداد کرسی زبان فارسی دردانشگاههای اسپانیا تاسیس خواهد شد ودو کشور درجلب سیاح تسهیلاتی فراهم خواهند نمود

ساعت یازده قبل از ظهر امروز قرار داد فرهنگی ایران واسپانیادر کاخ وزارت امورخارجه بامضاءرسید. آقای حکمت وزیر خارجه بنمایندگی از طرف دولت شاهنشاهی وسفیر کبیر اسپانیا بنمایندگی از طرف دولت متبوع خود قرار دادرا امضا کردند .

پس‌از امضای قرارداد ابتدا آقای حکمت وسپس سفیر کبیر اسپانیا بیاناتی پیرامون‌قرارداد فرهنگی‌ایران واسپانیا ایراد نمودند .

آقای حکمت وزیر امور خارجه‌ضمن اشاره بروابط فرهنگی دیرین که‌در قرون متمادی‌بین‌ایران واسپانی‌وجود داشته است اظهار داشت امضای این قرارداد درحقیقت موجب تجدیدعهد گذشته وتذکار سوابق تاریخی و فرهنگی دو مملکت است .

وزیر خارجه‌همچنین اظهار داشت: دانشگاههای اسپانیا قرنها مرکز مطالعات اسلامی بوده ودر آنجا دانشمندان بزرگ ایرانی همواره به تدریس یا تحصیل مشغول بوده‌اند، همچنین کتابخانه‌های بزرگ اسپانی هنوز هم تعداد زیادی از کتب مهم فلسفه وادبیات وفقه وسایرفنون‌که بوسیله دانشمندان ایرانی تالیف و تصنیف شده دارا می‌باشد وهمچنین مراکز علمی بوده که‌آثار فارابی و ابن‌سینارا به‌لاتین واسپانیولی‌ترجمه کرده‌اند .

آقای سفیر کبیر اسپانیا نیز طی بیاناتی از عقد این قرار داد اظهار خوشوقتی نموده واظهار داشت که بااجرای این قرارداد فرهنگی رابطه قدیمی‌فرهنگی ایران‌واسپانیابراساس محکمی قرار گرفته ودربسط وتوسعه فرهنگ دوکشور در کشورهای‌یکدیگر مؤثر خواهد بود .

همچنین بر طبق این قراردادموجبات جلب سیاح باتسهیلات فراوان‌فراهم خواهد شد ودر دانشگاههای دوکشور کرسی زبان کشور دیگر تاسیس خواهد شد .

بقیه از صفحه سوم

درمراسم امروز امضای قرارداد فرهنگی بااسپانیا

ایران از بورسهای فرهنگی پاکستان استفاده میکند

دولت پاکستان شانزده میلیون ریال برای بورس تحصیلی ۱۵دانشجوی خارجی دردانشگاههای پاکستان درسال جاری تصویب نمود .

دولت پاکستان طبق برنامه توسعه و تحکیم مناسبات فرهنگی خود باسایر کشورها ۵۷بورس تحصیلی در اختیار دانشجویان خارجی گذارده وکشورهائیکه از این بورس ها استفاده میکنند عبارتند از ایران ،مصر، ترکیه، سوریه و اسپانیا .

فرهنگی-ورزشی

آشنائی دانش آموزان ایران و آمریکا

دختران وپسران دانش‌آموز آمریکائی مایل به‌آشنائی بادانش‌آموزان ایرانی هستند وهزینه این آشنائی کتبی توسط یك مؤسسه آمریکائی پرداخت میشود

اخیرا یکی از افسران بازنشسته نیروی هوائی آمریکا بنام «هاروی - فسدایر» باهمکاری همسرش‌سازمانی بنام «پن‌پال» تاسیس کرده‌این‌سازمان طی شرحی که بوزارت فرهنك ایران نوشته اظهار تمایل کرده که مایل است باپسران ودختران ایرانی ۱۲ تا۱۴ ساله مکاتبه کند واصولا سازمان فرهنگی مزبور بمنظور مکاتبه باجوانان دانش‌آموز سراسر جهان بوجود آمده تاوسایل آشنائی کتبی نوجوانان دنیا را فراهم نماید.

سازمان مزبور برای آنکه نظم و ترتیبی درکار باشد نامه‌هائی را که از طرف اینگونه جوانان نوشته‌شود بدبیران سیکل اول آمریکا تسلیم خواهد داشت وطرف مکاتبه هرپسر یا دختری ازطرف دبیرستانها برگزیده خواهد شد.

مخارج مربوط به‌آشنائی جوانان و هزینه پستی و ارسال جوابها از طرف سازمان مذکور پرداخت خواهد گردید .

مرکز این سازمان درتکزاس(امریکا) میباشد .

مطالعات دانشمندان ژاپن در نهاوند

خبرنگار ما از نهاوند اطلاع میدهد که عده‌ای از دانشمندان ژاپنی‌که بدعوت دانشگاه تهران بایران آمده‌اند وارد این شهر شدند و مطالعات و بررسیهای خودرا آغاز کردند .

سخنگوی دانشگاه در اینمورد گفت دانشمندان ژاپنی برای بررسی در باره وضع و موقعیت محلی آن نواحی از نظر زلزله به نهاوند رفته‌اند . دانشمندان مزبور در گزارشی که تهیه خواهند کرد نقاط زلزله خیز کشور را تعیین و ترسیم نموده و در مورد این نقاط پیشنهادات و نظریاتی خواهند داد .

قهرمان پینك پنك جهان شکست خورد

توکیو - رویتر - قهرمان پینك پنك جهان «توشیاکی تاناکا» از اهل ژاپن ،طی مسابقه دونفری که‌در توکیو انجام گرفت بحریفان‌خود باخت . هم بازی تاناکا در این مسابقه «الشیری‌میمورا» بود . در مسابقات یکنفری جهانی که چندی قبل انجام‌گرفت تاناکا بر میمورا غالب آمده بود. قهرمانان دو نفری عبارت بودند از «ماساشی ایشیباشی» و «یوشیزویاماموتو» که تاکنون بازیکنان گمنام بودند .

یك قهرمان ایرانی در آلمان

خبرواصله ازآلمان حاکی است که درمسابقه کشتی آزاد کشور آلمان که درشهر «لورکوزه» انجام گردید یك دانشجوی ایرانی بنام‌داوددرگاهی رقبای خوددرایکی پس‌از دیگری‌مغلوب ومقام اول مسابقه ،ادروزن هفتم‌کسب نمود ویك‌مدال‌طلابرای دانشکده‌خود بدست آورد.

درگاهی سه‌سال قبل برای ادامه تحصیلات بآلمان عزیمت نمود واکنون درسال سوم‌دانشکده تربیت بدنی شهر «کلن» مشغول تحصیل‌می‌باشد. دانشجوی جوان ایرانی پیش بینی میکنند .

این دانشجوی ایرانی مانند منصور حضرتی دانشجوی دیگر ایرانی که ودر رشته‌های کشتی وشنا افتخارات زیادی کسب کرد و محبوبیت خاصی درمیان مردم آلمان داردودرحال‌حاضر دریکی ازباشگاههای شهر کلن بنام «کلنوکلوپ‌شماره ۱۸۳» مربی کشتی مدت ۵ سال است درآلمان مشغول گذرانیدن دوره‌دکترای‌ورزشی‌می‌باشد می‌باشد . منقدین ورزش آلمان‌موفقیت های درخشانی رادر آتیه برای این

مردآهنین آلمان به امریکا دعوت شد

شیکاگو - آسوشیتدپرس - ماکس شملینك ، قهرمان سابق جهانی بکس در سنگین‌وزن معروف به مرد آهنین آلمان شب شنبه آینده میهمان افتخاری باشگاه ورزشی آلمانی شهر شیکاگو خواهد بود. در آنشب ضیافتی بشام بافتخار شیملینك ترتیب داده خواهدشد. قهرمان سابق بکس مستقیما از آلمان بسوی شیکاگو پرواز خواهد کرد . «دودی» رئیس باشگاه گفت . تماس ورزشکاران کشورهای مختلف جهان یکی‌از بهترین وسائل بهبود روابط میان مردم است . امیدواریم مسافرت شیملینك بامریکا روابط حسنه بین‌آلمان‌وآمریکا را مستحکمتر خواهد ساخت .

۱۹ کشور در مسابقات بین‌المللی جودو درتوکیو شرکت میکنند

لندن - آسوشیتدپرس - ورزشکاران انگلیسی برای شرکت در مسابقات بین‌المللی جودو از لندن عازم توکیو میشوند وبرای این منظور میبایستی از لندن تاتوکیو مسافت بیش‌ازپانزده هزار کیلومتر را طی‌کنند . این مسابقات درروز سی‌ام ماه جاری درتوکیو باشرکت قهرمانان ۱۹کشور انجام میگیرد ومجموعا ۳۳ قهرمان دراین‌مسابقات شرکت میکنند .

دنیس ریلاس و دوگلاس یانك، ورزشکاران‌انگلیسی، اظهارداشتند که ژاپن بدون شك رتبه اول‌را احرازخواهدکرد . در مسابقات سال ۱۹۵۶ ژاپن جای‌اول‌را اشغال‌کرد . جودو ورزش ملی ژاپن است و هیچ‌کشوری نمیتواند باآن رقابت‌کند .

بلاس، ۳۰ساله، نقشه‌کش‌است ویانك ۳۲ساله دارای یك مغازه لوازم‌التحریر فروشی است. درمسابقات اروپائی که دریازدهم ماه مه گذشته در بارسلن اسپانیا منعقد گردید این دو نفر قهرمان اروپا شدند .

جرائد انگلستان بورزش جودو اهمیت نمیدهند حتی برای‌موفقیت ورزشکاران انگلیسی در مسابقات اروپائی بارسلن بیشتر از چند سطر ننوشتند .

بلاس گفت‌که در انگلستان ۴۵۰ باشگاه جودو که بیش از ده زار نفر عضو دارد موجود می‌باشد .

مامورین درتعقیب سارقین فروشگاه ارج به‌تپه‌های تلورفتند

۶ نفرکه باتهام ربودن‌گاوصندوق فروشگاه دستگیرشده‌بودند باقیدکفیل آزادشدند

امروز تحقیقات مامورین آگاهی از مظنونین بسرقت گاو صندوق فروشگاه کارخانه ارج ادامه‌داشت. پیریروز از طرف مسئولین فروشگاه کارخانه ارج واقع‌در خیابان ثبت بکلانتری۳اطلاع‌داده‌شدکه‌بین‌ساعت یك تا دوبعد ازظهر که‌در فروشگاه بسته بود سارقین قفل را شکسته‌و گاو صندوق بزرگی را که چندنفر شخص قوی قادر بحرکت دادن‌آن نبوده‌اند بسرقت برده‌اند. مسئولین فروشگاه کارخانه‌ارج‌اظهارمیداشتند که‌در این‌گاوصندوق درحدودپانصد هزار ریال وجه نقد ومقداری‌اوراق واسناد بهادار بوده‌است .

پس‌از وصول این شکایت جریان ازطرف مامورین آگاهی‌بخش مورد رسیدگی قرار گرفت و مامورین پس ازبازدید ازفروشگاه سرانجام شش‌نفر از باربران خیابان‌فردوسی رادستگیرکردند بقراریکه‌مامورین آگاهی کلانتری ۳ اظهار میدارند دربین دستگیر شدگان دونفربنام عباس عالی و اسمعیل ابراهیمی که سوابقی در این قبیل عملیات دارند بیشتر مورد سوءظن میباشند و تحقیقات نشان داده که‌این دونفر در ربودن گاو صندوق فروشگاه شرکت داشته‌اند .

درتپه های تلو

امروز خبرنگارما کسب اطلاع‌کرد بازپرس مربوط بدنبال تحقیقات از شش نفربازبرانی که دستگیر شده‌بودند دونفربنام عباس عالی واسمعیل ابراهیمی را باقید کفیل وچهار نفردیگر را بقید التزام‌آزاد کرد .

آقای سرهنك شریف زاده‌رئیس کلانتری ۳درباره این سرقت‌اظهار داشت باوجوداینکه‌این‌شش‌نفرفعلا آزاد شده‌اند تحقیقات مامورین‌ما برای شناختن و دستگیری سارقو بدست آوردن گاو صندوق‌مسروقه ادامه دارد و اینك عده‌ای‌ازمامورین آگاهی‌کلانتری‌ماباهمکاری‌مامورین اداره آگاهی بادردست داشتن اطلاعاتی بطرف تپه‌های «تلوه‌عزیمت کرده‌اند و برای پیدا کردن گاو- صندوق که احتمال داده‌میشود در آن حوالی پنهان شده‌باشد.

مشغول جستجو میباشند.

•••

ماتوجه اداره آگاهی را باین‌سرقت که‌درروز ودرمرکز شهرودرفاصله ۱۰۰متری پست‌پاسبان سه‌راه‌ثبت اتفاق افتاده‌جلب‌می‌کنیم‌وامیدواریم که اقدامات لازم جهت دستگیری سارقین وپیدا کردن گاوصندوق مسروقه بعمل آید .تاباعث دلسردی مؤسسه‌ای که مورد احتیاج واحترام عموم است فراهم نشود .

تصادف منجر بمرگ

دیشب اتومبیلی در یکی‌ازخیابان های نارمك با جوان کارگری بنام محمدحسین اسماعیلی که قصد عبوراز طرفی بطرف دیگر خیابان را داشت تصادف نمود و شدت تصادف باندازه‌ای زیاد بود که جوان کارگر در دم جان سپرد راننده این اتومبیل متواری است‌و مامورین ژاندارمری نارمك وتهران نو در صدد دستگیری‌راننده‌میباشند

حوادث کوناکون

وقتی جگرکی رانندگی کند اتومبیل وارد مغازه قنادی میشود!!

صبح‌امروز ابو طالب زینعلی‌راننده اتومبیل واگسپال‌شماره۶۸۶۶اتومبیل خود رادرکنار خیابان بیست متری جوادیه متوقف کردوبرای‌انجام‌کاری بداخل یکی‌از خانه‌های آن حوالی رفت درغیاب راننده صمدنام‌جگرکی کنار خیابان که‌باراننده آشنائی داشت‌پشت فرمان اتومبیل قرار گرفته و اتومبیل رابراه انداخت ولی‌چون‌سررشته‌کاملی ازرانندگی نداشت هنوز چند متری اتومبیل راهدایت نکرده بود که‌کنترل آن ازدستش خارج شد واتومبیل با سرعت‌واردپیاده روشده از آنجابداخل مغازه قنادی حافظ رفت ودرداخل‌مغازه متوقف گردید دراین حادثه بدر و پنجرهوویترین مغازه و اتومبیل‌خسارتی وارد شد ولی صدمه‌ای به جگرکی و کارکنان قنادی مزبور نرسید .

جگرکی متخلف که دون داشتن گواهینامه رانندگی در پشت فرمان اتومبیل نشسته بود توسط مامورین کلانتری ۲۲دستگیر گردید

اتومبیلی که داخل مغازه قنادی شده بود

درجاده کرج اتوبوسی با یك کامیون تصادف کرد و

بقیه از صفحه اول

دراین عکس بازرس وپزشك قانونی درمحل حادثه دیده میشوند

اسداله یزدی ممقانی فرزند حسن ۳۱ ساله آنفرا متوقف کرده وخود برای انجام کاری دور شده بوددر این‌موقع اتوبوس‌بنز مسافری شماره ۱۹۴۶ برانندگی صمد مادامی که باظرفیت کامل از کرج بطرف‌تهران می‌آمد براثر سرعت زیاد و تاریکی شب باکامیون برخورد کرد درنتیجه این تصادف کامیون بابار واژگون واتوبوس پس‌از طی مسافتی در گودالی افتاد .

سه نفر مقتول ۱۴ نفر مجروح

دراثر این حادثه جلوی اتوبوس بکلی خرد شد ودر نتیجه شاگرد راننده بنام حسین ویکی ازمسافرین بنام مشهدی نقی بقتل رسیدند و دوازده نفر دیگر از مسافرین نیز مجروح شدند .

پس‌از وقوع این تصادف آقای گروهبان دیوسالار رئیس پاسگاه ژاندارمری مهر آباد با مامورین خود در محل حاضر شدند .

۱۲ نفر مسافرین مجروح را به بیمارستان های هزار تختخوابی و سینا ورازی منتقل کرد .

اسامی مجروحین

خبرنگار ما بدنبال گزارش‌خود اضافه می‌کند شش‌نفر ازمجروحین باسامی صمد مادامی (برادرراننده) محسن فرزند ناصر ،ابراهیم فرزند دحب ،بانو سریعه ،سلمان نمی‌پور، محمد باقر شیخ‌الائمه که مختصر جراحاتی داشتند پس از پانسمان مرخص شدند وشش نفر دیگر بنام حبیب مادامی (راننده اتوبوس) سرباز وظیفه‌تیمورپیری،بانو سریعه، عبدالله نجاتی ،حاج اسمعیل علیزاده وصدیق وزیری که‌جراحات بیشتری داشتند در بیمارستان های هزار تختخوابی وسینا بستری شدندکه حال چند نفر آنها چندان رضایت بخش نیست .

حضور پزشك قانونی وبازپرس

بقرار اطلاع این اتوبوس ازتبریز حرکت کرده بود .ساعت ده‌صبح امروز آقایان قزل‌ایاغ بازپرس شعبه ۱۳ودکتر مصطفوی نسب پزشك قانونی در محل حادثه‌حاضر شده واز جنازه ۲نفر مقتول ومحل وقوع حادثه معاینه وبازدید بعمل آوردند .

یکی از مجروحین درگذشت

ساعت یازده ونیم صبح امروز از بیمارستان سینا باداره پزشکی قانونی اطلاع‌رسیدیکی‌از مجروحین بنام باقر صدیق وزیری فرزندموسی درگذشته است.

دستگیری جیب‌بر

دیشب یکی از مامورین کلانتری ۱۳ پسر بچه‌ای را که در یکی از اتوبوسهای خط‌نارمك مشغول‌سرقت از جیب مسافری بود دستگیر و بکلانتری برد. جیب بر ۱۳ ساله که سلطانعلی اورنگی فرزند عباس نام داشت پس از تکمیل پرونده بآگاهی فرستاده شد .

مواظب یخبندان باشید !

دیشب در جاده شمیران براثر یخ‌بستن جاده چندتصادف رویداد

براثر سرمای فوق‌العاده دیشب در جاده شمیران چند تصادف اتومبیل رویداد .یکی از خبرنگاران ماکه درمحل این تصادفات حضورداشته گزارش میدهد :

دیشب اغلب اتومبیلهائی‌که از شمیران بطرف شهرمی‌آمدند در نزدیك سه‌راه ضرابخانه بعلت یخ‌بستن جاده بیکدیگر تصادف کرده و منظره عجیبی را بوجود آورده بودند آب جوی کنار خیابان دراثر بسته شدن مسیرش بجاده افتاده وپس از چند لحظه یخ‌بسته بود و... این موضوع سبب شده‌بود اتومبیلهائی که‌از شمیران بطرف شهر می‌آمدند پس‌از ترمزکردن بکنار جاده منحرف شده و اتومبیلهائی‌که از پشت‌سرمی‌آمدند باآنها تصادف نمایند .دیشب دراین محل(جاده شمیران نرسیده به‌سه‌راه ضرابخانه) بیش از ۷ دستگاه اتومبیل بعلت لیزبودن جاده بایکدیگر تصادف کردند که خوشبختانه‌سرنشینان آن صدمه‌ای وارد نیامد یکی از اتومبیل‌هائی که دراثر یخ‌بستن دیروزخسارت‌دیداتومبیل‌بیوك‌شماره۱۰۶۰۰بود که‌پس‌از ترمز گرفتن‌ازروی یخها لیز خورده و بشدت بادرخت کنار جاده تصادف کرد .

***

بافرارسیدن سرما و یخ‌بستن جاده هارانندگان باید متوجه یخبندان قسمت‌های مختلف‌راهها وخیابانها باشند تااز وقوع تصادفات‌جلوگیری شود .

درخواست وین

وین -(رویتر) -کمیته ملی‌المپیك اطریش اعلام‌کرد که‌از کمیته بین‌المللی‌المپیك درخواست کرده‌است بازیهای قهرمانی زمستانی و تابستانی سال ۱۹۶۴ دروین برگذار شود (اپرودنرویت (امریکا) نیز نقاضا کرده‌بود که‌بازیهای زمستانی درآن نقاط برقرار شود .

انتصاب در فرهنك

آقای محمدعلی‌معجمی رئیس‌دفتر اداره کل نگارش وزارت فرهنك بسمت ریاست اداره اطلاعات و نمایشات درهمان اداره منصوب و مشغول کارگردید .

در انجمن همکاری خانه و مدرسه

در انتخابات انجمن دبستان‌مصباح مرجانی آقایان زیر انتخاب شدند: بهرام پیرسا رئیس - مهدی گرجی نایب رئیس - محمود زیاد پور خزانه‌دار - جواد توفیقی منشی - سرهنك صادقی عضو - عبدالرزاق رزاقی عضو - حسین خرسندی معتمد محل - پهلوانی معتمد محل

بورسهای ایتالیا برای فرهنگیان ایران

امروز کسب اطلاع شدکه دولت ایتالیا بورسهای تحصیلی جدیدی برای فرهنگیان منظور نموده است وبرای استفاده از نخستین قسمت این‌بورسها ۳۰نفرکه‌پنجنفر آنهاازهنرهای زیباهستندبایتالیا خواهندرفت. فرهنگیانی که بانظر وزارت فرهنك انتخاب گردند در دانشسرا- هاودانشگاههای ایتالیاباروش نوین‌آموزش‌وپرورش‌مدارس‌ایتالیا آشنا شده ازمدارس این کشور بازدید خواهند کرد کسانی که ازاین‌بورس ها استفاده بنمایند در تمام طول اقامت خوددر ایتالیا مهمان ایندولت خواهند بود .

فعالیت شبانه آموزشگاههای ایران در عراق

بمنظور باسواد کردن افراد ایرانی که در خارج از کشور بسرمیبرند اقداماتی بعمل آمده طبق آماریکه از سرپرستی مدارس ایرانیان در کشور عراق رسیده ۲۴ کلاس مبارزه بابی‌سوادی در آموزشگاههای ایرانیان تاسیس شده و تعداد ۸۹۲ نفر از ایرانیان مقیم آن کشوردر این کلاسها به تحصیل شبانه اشتغال دارند .آمار کلاسها ونوآموزان شبانه این آموزشگاهها بشرح زیر گزارش داده‌شده‌است :

دبیرستان علوی نجف ۲کلاس و ۷۰ نفرنوآموز.
دبستان پهلوی بصره ۴ کلاس و ۱۴۹ نفر نوآموز.
دبیرستان شرافت بعداد ۷کلاس و ۲۸۰ نفر نوآموز
دبیرستان حسینی کربلا ۸کلاس و ۳۰۰نفر نوآموز
دبستان اخوت کاظمین ۳ کلاس و ۹۳نفر نوآموز

دو حریق

دیشب گاراژ اتو قزوین واقع در خیابان قزوین متعلق باقای حاجی قربان فرنژاددستخوش حریق گردید حریق مزبور از چراغ نفتی به‌پارچه های اطاق سرایدار سرایت نموده بود که توسط مامورین اداره‌آتش نشانی خاموش شد هم چنین دیشب اتومبیل جیپ‌شماره ۲۲۲۴ برانندگی حسین صرافزاده بعلت نامعلومی‌در جلو اداره آتش نشانی دچار حریق شد فورا عده‌ای از مامورین اداره آتش نشانی اتومبیل جیپ‌را که در حال سوختن بود بعد ازچند دقیقه فعالیت خاموش کردند .

آهای خانوم یواشتر

والله عجب شهریه این خانوم باین گندگی به‌بین چطوری میدوه .
ـ داداش تعجب نداره میخواد زودتر برسه که تموم نشه .
ـ چی تموم نشه ؟
ـ بابا مگه نمیدونی مردم شنیده‌اند که پارچه‌ها وپتوهای کارخانه وطن کازرونی داره تموم میشه .

آ_۳۰۷۹۶

امشب در سینما مشعل یك فیلم تماشائی ازنابغه معروف چارلی چاپلین بنام- عشق‌های چارلی

شروع سانسها :
۲- ۴½ - ۶½ و ۸½
بعد از ظهر
آ_۳۰۸۲۶

اظهارات سفیرکبیر ترکیه درباره

روابط ایران و ترکیه

و مسئله قبرس و پیمان بغداد

امروز خبرنگار ما با آقای ژنرال آقسالور سفیر کبیر ترکیه در ایران پیرامون مناسبات دوستانه و روابط اقتصادی وسیاسی دو کشور مصاحبه‌ای بعمل آورد که بشرح زیر بنظر خوانندگان محترم میرسانیم :

سفیر کبیرترکیه درباره مناسبات دوستانه ایران وترکیه گفت :

روابط ایران وترکیه در اثر دوستی صمیمانه واعتماد متقابل در تمام رشته ها پیوسته توسعه میابد از آن گذشته ترکیه وایران دارای هدف سیاسی یکسانی هستند وآن کوشش ومجاهدت در پیشرفت و تکامل میباشد وتحقق هدف بستگی به حفظ صلح در منطقه خود این کشورها وسراسر جهان دارد و همکاری دو متفق (ایران وترکیه) در تمام زمینه هافقط وفقط برای رسیدن باین هدف است .

روابط اقتصادی

ژنرال اقسالور در پیرامون روابط اقتصادی دو کشور بخصوص اجرای قرار داد ترانزیت ایران وترکیه و ساختمان لوله نفت قم اسکندرون اظهار داشت :

قرار داد ترانزیت ایران وترکیه مدتی پیش بامضاء رسیده است بموجب این قرار داد یك شرکت حمل ونقل در ترکیه تاسیس شده ودر روز های اخیر نیز یك شرکت حمل ونقل ایرانی تشکیل گردیده است ،از اختلاط دو شرکت حمل و نقل ایران وترکیه شرکت مختلط حمل ونقل تشکیل گردیده و شروع بکار خواهد نمود .وتجارت ایران از یك راه کوتاه ومطمئن و در عین حال باصرفه انجام خواهد شد ووسیله لازم برای تماس با کشور های مدیترانه اروپا وممالکی که در آنسوی اقیانوس آرام قرار دارند بدست خواهد آورد .

برای پی‌بردن بارزش تجارتی این راه همینقدر کافی است که نظر به نقشه جغرافیائی بیاندازیم .

ضمنا برای اجرای مقررات قراردادی که درزمینه احداث وبهره برداری لوله نفت قم ـ اسکندرون امضاء شده اقداماتی در جریان است وپس از تهیه تدارکات فنی ساختمان این لوله نفت آغاز خواهد شد وبرای انتخاب بندری که این لوله نفتی به آن منتهی خواهد گردید ملاحظات فنی درنظر گرفته خواهد شد . در هر صورت دو بندر ترکیه که در ساحل مدیترانه واقع هستند یعنی بندر اسکندرون و مرسین دارای تاسیسات کافی میباشد واخیرا نیز طرح هائی برای وسعت دادن باین بنادر تهیه شده است .

پیمان بغداد

سفیر کبیر ترکیه پیرامون پیمان بغداد وروش دولت عراق نسبت به این پیمان چنین اظهار داشت :

پیمان بغداد سازمانی است که صلح وامنیت منطقه‌ای را حفظ می کند . هنوز روش عراق نسبت به پیمان مذکور روشن نشده است و اتخاذ تصمیم دراین باره باخوددولت عراق است برای ما مسئله اساسی حفظ امنیت وثبات اوضاع درمنطقه خودمان است .

رابطه ایالات متحده امریکا با پیمان بغداد روز بروز نزدیکتر و محکمتر میشود . دولت امریکا در پیمان بغداد مانند تمام سازمان های بین‌المللی که هدف آنها حفظ صلح وثبات اوضاع در جهان میباشد یکی از ارگانهای اصلی این پیمان است.

آخرین شورای وزیران پیمان بغداد در لندن تشکیل گردید ودر باره تصمیمی که راجع بمحل و تاریخ تشکیل جلسه آینده شورای مزبور گرفته شده اطلاعی ندارم.

مسئله قبرس

آخرین سئوال خبرنگار ما از سفیر کبیر ترکیه در خصوص اختلاف دول ترکیه ویونان بر سر مسئله قبرس بود که در حال حاضر جنبه بین‌المللی پیدا کرده وبرطبق خبری که از سازمان ملل اخیرا رسیده است به پیشنهاد نماینده ایران ممکن است مسئله قبرس در دستور کمیته سیاسی سازمان ملل متحد قرار گیرد.

آقای ژنرال اقسالور در پاسخ گفت:

مسئله قبرس برای ما موضوع امنیتی است ودر عین حال سر نوشت ترك های قبرس مربوط باین مسئله است وبراین جهت مادر آخر هدف خود درمورد قبرس دفاع خواهیم کرد و دولت ترکیه در جلسات سازمان ملل متحد وشورای اتلانتیك شمالی با قبول اصل تقسیم حسن نیت خود را نشان داده است ومعتقد است که این مسئله باید بین کشور های ذینفع یعنی ترکیه وانگلستان و یونان ازراه مذاکره حل وفصل شود. ما اطمینان داریم که سرانجام بطور لازم این مسئله ازراه مذاکرات سیاسی حل خواهد شد .

امروز قرارداد فرهنگی ایران و اسپانیا

بقیه از صفحه هیجدهم

متن موافقت نامه فرهنگی ایران واسپانیا

دولت شاهنشاهی ایران ودولت اسپانیا نظر بعلاقه‌ای که در تشیید روابط دوستی موجود بین ایران واسپانیا دارند وهمچنین نظر به علاقه بسط وتقویت همکاری فرهنگی بین دو کشور تصمیم بعقد موافقت نامه فرهنگی گرفته وبدین منظور نمایندگان تام الاختیار خودرا بشرح زیر تعیین نمودند :

از طرف دولت اعلیحضرت شاهنشاه ایران جناب آقای علی اصغر حکمت وزیر امور خارجه .

از طرف دولت اسپانیا جناب آقای ادواردو کاسوسو گاندایلاس سفیر کبیر اسپانیا درتهران .

نمایندگان مزبور پس از مبادله اختیار نامه های خود که در کمال صحت واعتبار بود درباره مقررات زیرتوافق مینمایند .

ماده اول

طرفین معظمین متعاهدین مساعی خود را برای بسط مناسبات فرهنگی بین دو کشور وتقویت روح تفاهم بین دو ملت بکار خواهند برد .

ماده دوم

طرفین معظمین متعاهدین از بذل کلیه مساعی خود بمنظور فراهم آوردن موجبات همکاری موثر و تشویق مبادلات در زمینه فرهنگی وعلمی وفنی وادبی وهنری بین اتباع دو کشور بطور کلی دریغ ننموده وبالاخره اقدامات زیر را معمول خواهند داشت .

الف ـ فراهم آوردن حداکثر تسهیلات جهت مبادله هر قبیل کتب ونشریات وعکس برداری و استنساخ از اسناد رسمی کتبخطی .

ب ـ تنظیم برنامه های رادیوئی که مورد استفاده متقابل بوده و به فرهنگ ومعارف طرف متعاهد دیگر مربوط باشد .

ج ـ تسهیل درامر مبادله فیلمهای محصول ملی هر یك از دو کشور بمنظور اینکه موجبات شناسائی متقابل بین ملتین وآشنائی بتاریخ هریك ازآنها فراهم آید .

د ـ ایجاد نمایشگاه هائی از هنر های ملی .

هـ ترتیب مسافرت های دستجمعی محصلین .

ماده سوم

طرفین معظمین متعاهدین موافقت مینمایند که مسافرت استادان و سایر معلمان وسخنرانان ونویسندگان وهنرمندان ودانشجویان را بین دو کشور ترغیب نمایند وبدین منظور اقدامات لازم جهت اعطای بورس ها وکمك هزینه های تحصیلی درحدود امکانات موجود معمول خواهند داشت .

ماده چهارم

طرفین معظمین متعاهدین کوشش خواهند کرد که در دانشگاه ها و مراکز فرهنگی اسپانیا کرسیهای تدریس زبان فارسی ودر دانشگاه ها ومراکز فرهنگی ایران کرسیهای زبان اسپانیولی ایجاد گردد وهمچنین خواهند کوشید کرسیهای موجود توسعه یابد وبدین منظور طرفین معظمین متعاهدین هرگونه همکاری لازم جهت مبادله متقابل استاد و کتاب با یکدیگر بعمل خواهند آورد .

ماده پنجم

طرفین معظمین متعاهدین تعهد مینمایند که در کتب درسی و سایر نشریات رسمی خود احترام روسای مملکتی را مرعی وحقایق وقایع تاریخی را ملحوظ دارند .

ماده ششم

طرفین معظمین متعاهدین هرگونه تصمیم وتدبیر لازم را بمنظور تسهیل سیاحت که وسیله موثری جهت ایجاد تفاهم مشترك بین ملتین میباشد اتخاذ خواهند نمود .

ماده هفتم

طرفین معظمین متعاهدین موافقت نامه خاصی در باره اعتبار درجات دانشگاهی و شناسائی گواهینامه و لیسانس ویا شهادتنامه هائی که از طرف مقامات صلاحیتدار هر یك ازدو کشور صادر شده است منعقد خواهند نمود .

این موافقتنامه بارعایت مقررات جاریه درهریك ازدو کشور درخصوص شناسائی گواهینامه ها تنظیم خواهد گردید .

ماده هشتم

طرفین معظمین متعاهدین به دانش جویان هریك ازدو کشور اجازه خواهند داد که طبق قوانین ومقررات جاریه در مؤسسات تربیتی وفرهنگی کشور مقابل بمطالعات و تحصیلات علمی وادبی یافنی بپردازند .

ماده نهم

طرفین معظمین متعاهدین بپیروی ازروح قرارداد های بین‌المللی که به آن ملحق شده یادر آینده ملحق می شوند ودر هردو کشور معتبر بوده یااعتبار خواهد یافت متقابلا حمایت حقوق مؤلف رابه آثار علمی وادبی وهنری تعمیم خواهند داد .

نمایندگان ژنرال دوگل بحضور شاهنشاه

بقیه از صفحه اول

قبل از ظهر امروز آقای «مالرو» با آقایان نخست‌وزیر ـ وزیر دربار شاهنشاهی وتیمسار ارتشبد هدایت رئیس ستاد بزرگ ارتشتاران ملاقات کرده ونیم ساعت بعدازظهر بحضور شاهنشاه شرفیاب شده ناهار را درپیشگاه همایونی صرف نمود .

در ملاقات امروز وزیر مشاور و اطلاعات فرانسه با مقامات دولتی بخصوص هنگام شرفیابی حضور شاهنشاه مذاکرات مهمی راجع به مسائل مختلف سیاسی ـ اقتصادی و فرهنگی بین دوکشور صورت گرفت.

آقای «آندره مالرو» درشرفیابی امروز بحضور شاهنشاه پیام مخصوص ژنرال دوگل نخست‌وزیر فرانسه را تقدیم داشت .

آقای «آندره مالرو» ساعت چهارونیم بعدازظهر امروزدرآرامگاه اعلیحضرت فقید رضاشاه کبیر حضور یافته و تاج‌گلی نثار آرامگاه خواهند کرد.

امشب از طرف سفیر کبیر فرانسه بافتخار آقای مالرو ضیافتی بشام داده خواهد شد .

۵۲۲ حریق در ۸ ماه

بطوریکه خبرنگارما کسب اطلاع کرده‌است در هشت ماهه اول سال جاری ۵۲۲ فقره حریق در شهر وشمیرانات رخ‌داده که اکثراین حریقها در نتیجه سهل‌انگاری و غفلت بوده‌است از این آتش‌سوزیها ۱۱۱ فقره از چراغهای خوراك‌پزی و پریموس و ۵۶ حریق ازموتورهای گرمابه ها و نانوائیها و ۴۴ حریق از اتصال سیم برق بوده‌است .

ماده دهم

عنداللزوم درهریك ازدو کشور اقدام به تشکیل کمیسیون مختلطی مرکب از رئیس نمایندگی سیاسی کشور دیگر وسه نفر صاحب‌منصب عالی رتبه بنمایندگی از طرف وزرات فرهنك ومقامات دانشگاهی ووزارت امور خارجه کشوری که کمیسیون درآن تشکیل میگردد خواهد شد وظائف کمیسیون مزبور عبارت‌خواهد بود از نظارت در اجرای مواد مندرجه دراین موافقتنامه وانجام همکاری فیمابین وتبادل نظر بمنظور رفع اشکالاتی که ممکن است در حین اجرای موافقت نامه بروز کند .

ماده یازدهم

هریك‌از طرفین معظمین متعاهدین میتوانند وابسته یا رایزن فرهنگی نزد طرف دیگر اعزام دارند .

ماده دوازدهم

طرفین معظمین متعاهدین تاحدود امکان تشکیل مسابقات ورزشی را تشویق کرده وایجاد همکاری بین سازمانهای ورزشی طرفین راتسهیل خواهند نمود .

ماده سیزدهم

طرفین معظمین متعاهدین اقدامات مقتضی جهت اجرای مواد سابق الذکر بعمل آورده واجازه تاسیس مراکز وانجمن‌های فرهنگی را در قلمرو مربوطه خود خواهند داد بدیهی است‌مراکز وانجمنهای مزبور نیز تابع قوانین ملی کشوری که‌در آن تاسیس یافته اند خواهد بود.

ماده چهاردهم

این موافقت نامه از طرف مقامات صلاحیت‌دار دو کشور تصویب‌شده وسی روز پس ازمبادله اسنادمصوبه آن بمورد اجراء گذارده خواهدشد وهریك از طرفین معظمین متعاهدین میتوانند بااعلام قبلی سه ماهه آنرا فسخ نمایند .

این موافقت نامه دردو نسخه‌بزبان فارسی واسپانیولی تنظیم میشود و هردو نسخه متساویا نسخه اصلی محسوب خواهند شد ودر صورت بروز اختلاف درباره تفسیر آن با موافقت طرفین کمیسیون خاصی‌برای رسیدگی‌ورفع‌اختلاف تشکیل‌خواهد گردید .

تهران بتاریخ سوم آذرماه‌یکهزارو سیصدو سی وهفت

نامه از بازرگانان و شرکتهای چای

در موضوع تثبیت چای داخلی

از طرف بازرگانان چای فریاد شکایت بلند است واین‌همکاران محترم ما میگویند که‌وزارت انحصارات به تصویبنامه هیئت وزیران توجه ننموده از توقیف چای وارد کنندگان درگمرك واجبار آنها بتحریك چای داخله استفاده ناحق مینماید وچای داخله را تاحدود دو مقابل قیمتهای معینه در تصویبنامه به‌آنها تحمیل میکنند از طرف‌دیگر بعضی ازمالکین کارخانجات وباغات چای‌هم به‌آنها جواب داده ومیگویندکه این شکایتها برای برهم زدن تثبیت کار چای می‌باشد . اینجانبان وظیفه داریم‌که حقایق زیر را درمعرض اطلاع عموم قرار دهیم .

در اواخر سال‌گذشته بعد از جلسات متعدد درشورای‌عالی چای واطاق بازرگانی ومطالعه در پیشنهادات مختلف اینجانبان ازطرف وزیران محترم کشاورزی وبازرگانی وریاست محترم اطاق بازرگانی مامور تنظیم اساسنامه برای تشکیل یك شرکت مرکزی در امر چای داخلی شدیم و پیرو نظریات اظهار شده اساسنامه برای تشکیل یك شرکت حق‌العمل کاری تنظیم نمودیم در اساسنامه مذکور تصریح شد که شرکت نامبرده باید چای داخله را درحساب وبه‌امانت کشاورزان وتهیه‌کنندگان بموارد کنندگان چای خارجه بفروشد و قید شدکه شرکت نامبرده حق‌العمل کار بوده و بجز یك‌کمیسیون مجاز نفعی دراین کار نبرد وبعلاوه معین شدکه شرکت حق‌معامله برای خود نداشته باشد . مقصود ازاین قیود دراساسنامه آن بودکه چای داخله راکه میخواستیم بقیمت های حمایت شده بواردکنندگان بفروشیم تمام بهای آن عاید کشاورزان ویا تهیه‌کنندگان شود وشرکت بجزکمیسیون سودی نداشته باشد تا بازرگانان درتمام ایران مطمئن باشندکه خود این شرکت هیچوقت پایه برای انحصار نخواهد شد .

سپس درکمیسیون متشکله وزارت کشاورزی نرخ برك سبز چای را از۲۶ و۱۵ ریال به۱۹ و ۶ریال برای سال ۱۳۳۷ تقلیل داده وتصویب نمودند وچون بااین تقلیل نرخ موافق نبودیم باتفاق جناب آقای وکیلی رئیس اطاق بازرگانی (باوجود آنکه کسالت داشتند) بملاقات تیمسار سرلشکر اخوی وزیرکشاورزی رفته نظریات خودرا مبنی برعدم صلاح در تقلیل نرخ برك اظهار داشتیم‌که معظم له قبول فرموده ونرخ‌های ۲۶ و۱۵ ریال را تثبیت واعلان فرمودند . وباحساب دقیق معلوم شد که‌چای درجه یك یعنی محصول از غنچه ودو برك هرکیلو۱۱۴ ریال وچای درجه دو یعنی ازمحصول غنچه وسه‌برك هرکیلو ۸۴ ریال بااجرت‌کارخانجات ومخارج تا تهران برای شرکت تمام میشود ـ موضوع قابل ذکر اینست‌که حتی برای کیلوئی دو ریال اضافه‌کردن بر نرخهای مذکور تیمسار وزیرکشاورزی میفرمودند اضافه نکنید چون‌نمیخواهیم بازار را بالابریم وقیمت را گران کنیم و میفرمودندکه اگر خسارتی بشرکت برسد ازمحل‌سود بازرگانی داده‌میشود .

بشهادت جناب آقای وکیلی وتیمسار صفاری ومعاونین محترم وزارت بازرگانی که موقع مسافرت هیئت محترم دولت بشیراز به‌این موضوع رسیدگی میکردند اینجانبان نیز اصرار ورزیده وتقاضا داشتیم‌که این امر بدست وزارت انحصارات سپرده شود زیرا منظور ما تثبیت کار چای داخلی بنفع این محصول ودر عین‌حال آزادی‌کار وکسب وفعالیت اشخاص بودکه محفوظ بماند تصویب‌نامه از هیئت دولت صادر ووزارت انحصارات بجای شرکت مذکور عامل انجام برنامه و دستورات تصویبنامه گردیدند .

سازمان چای وزارت انحصارات بموجب تصویب‌نامه دولت بوجودآمد ولی متاسفانه از همان شروع‌کار روش خود را مخالف تصویب‌نامه قرار داد اینك مواد ۳و۶ تصویب‌نامه برای اطلاع ذکر می شود :

ماده ۳ـ درسال جاری نرخ برك سبز (یك‌غنچه دوبرك‌کیلوئی ۲۶ ریال ویك غنچه و سه برك کیلوئی ۱۵ ریال تعیین می‌شود) کارخانه‌داران موظفند برك سبز چای را با نظارت سازمان‌چای بشرح مقرر خریداری نمایند ودولت چای تهیه شده را (درجه یك بطور متوسط بقرار کیلوئی۱۱۴ ودرجه ۲ بطور متوسط بقرارکیلوئی ۸۴ریال) ازکارخانه‌داران خریداری خواهدنمود .....

ماده ۶ـ کلیه واردکنندگان چای‌خارجه موظفند درمقابل ورود هفتصد و پنجاه کیلو چای خارجه دویست وپنجاه کیلوچای داخله از وزارت گمرکات وانحصارات بنرخ تعیین شده خریداری و با چای خارجه مخلوط نمایند (نرخ فروش چای نرخ خرید آن از کارخانه باضافه کیلوئی ۲ ریال است) .

وزارت انحصارات درمقابل اجبار وارد کنندگان چای درجه یك را بجای ۱۱۶ ریال تا ۲۱۰ ریال وچای درجه دو را بجای ۸۶ ریال تا۱۵۰ ریال ببازرگانان تحمیل می‌نماید .

بدیهیست معنی تثبیت این نخواهد بودکه سازمان چای را ۸۶ریال ازکشاورزان خرید کند و۱۵۰ ریال بواردکننده بفروشد اگر سازمان چای مدلول تصویبنامه را بیطرفانه عمل مینمودبعقیده اینجانبان مشکلات این موضوع رفع میشد برای اولیاء امور قابل توجه است‌که در معاملات بازار روی صدی نیم قیمت چانه میزنند چطور می‌توانند صدی صد قیمت برخلاف قانون علاوه بهردازند و حرف نزنند .

شرکت سهامی جهان غضنفر ـ شرکت سهامی تجارتی ناصر علی‌گرجی شرکت سهامی عقاب مهدی ابراهیمی دریانی ـ شرکت سهامی دنیا رزاقی ـ شرکت سیلان شرق حیدرعلی مینوئی ـ علی هوشیاری ـ حسنقلی رزاقی ـ حسین دریانی محمد باقر کلانتری ـ وچند امضاء دیگر

آ ـ ۳۰۷۷۶

پیرامون تشکیل سازمان خدمات کشوری

ساعت ۸ صبح امروز جلسه هفتگی شورای معاونین وزارتخانه‌ها بریاست آقای اشرف احمدی معاون ثابت نخست وزیر تشکیل گردید.

دراین جلسه پیرامون تشکیل سازمانی بنام سازمان خدمات کشوری مذاکراتی بعمل آمد .

تشکیل این سازمان منظور تاسیس مرکزی برای تهیه مقررات استخدامی کارمندان می‌باشد .

یك مقام مطلع نخست وزیری امروز پیرامون تشکیل سازمان خدمات کشوری بخبرنگار ما گفت :

معاونین وزارتخانه‌ها مامور مطالعه درباره چگونگی تاسیس این سازمان شده‌اند تا طرح نهائی را دراین باره تهیه نموده و به تصویب شورای معاونین برسانند .

بموجب این طرح سوابق کلیه کارمندان کشوری در این سازمان مورد رسیدگی قرار خواهد گرفت .

تبریکات

انتصاب جناب آقای اشراقی را بریاست اداره کل تلفن وزارت پست‌وتلگراف و تلفن وانتصاب جناب آقای مهندس خاکزادی را بریاست اداره کل خطوط وزارت پست‌و تلگراف وتلفن و انتصاب جناب آقای میرفخرائی را بریاست اداره کل کارگزینی وزارت پست‌و تلگراف و تلفن که‌از صاحب منصبان عالی‌رتبه وبا شرافت و درست‌کار وبا شخصیت میباشند بکلیه آقایان کارمندان این سه اداره‌تبریك‌عرض مینمایم موفقیت وسلامتی و سعادتشان را از خداوند متعال خواستارم.

آ ـ ۲۰۳۹۹ اداره کل خطوط ـ علی‌اکبر گوهری پور

کانون علوم اداری ایران، انتصاب‌جناب آقای‌عبداله‌نورائی‌عضوهیئت مدیره اینکانون راکه‌از صاحبمنصبان شریف وتحصیل‌کرده وزارت گمرکات و انحصارات میباشند بسمت مدیریت کل کارگزینی آن وزارتخانه به تیمسار سرلشکر ضرغام وزیر انحصارات و گمرکات که‌از وجود فارغ‌التحصیلان دوره فوق لیسانس مؤسسه علوم اداری در مشاغل حساس استفاده میفرمایند صمیمانه تبریك میگوید .

آ ـ ۲۰۴۳۷ هیئت مدیره کانون علوم اداری ـ احمدی

جناب آقای دکتر محمد حسین میمندی نژاد حسن انتخاب آن استاد ارجمند را بریاست دانشکده دامپزشکی تبریك میگوئیم .

آ ـ ۲۰۴۲۳ دانشجویان سال سوم دانشکده دامپزشکی

جناب آقای محمدمهدی رفیع مدیریت کل غله‌ونان

شرکت سهامی گندم ونان تهران وحومه انتصاب جنابعالی را به مدیریت کل غله‌و نان تبریك عرض نموده وتوفیق آن جناب رابرای خدمت به مملکت ومردم از خداوند متعال مسئلت دارد .

مدیر شرکت سهامی گندم ونان تهران وحومه ـ عباس‌مهدسلطانی

آ ـ ۲۰۴۶۵

استاد محترم جناب آقای دکتر میمندی نژاد

انتخاب جنابعالی رابریاست دانشکده دامپزشکی صمیمانه تبریك عرض مینمائیم .

دانشجویان سال چهارم دانشکده دامپزشکی

قابل توجه کلیه داروخانه‌های کشور

طبق تصویب نامه اخیر دولت‌مبنی بر تقلیل‌قیمت دارو های‌اختصاصی بدینوسیله از کلیه داروخانه‌های کشور تمنی میشود موجودی داروهای می‌ندیکر انگلستان (M.& .B.) خریداری ازاین شرکت رافورا جهت تعویض‌قیمت‌باین‌شرکت ارائه نمایند .

بدیهی است چنانچه نسبت بارائه وتعویض قیمت فوراًاقدام نشود مسئولیت بعهده‌این شرکت نخواهد بود .

نمایندگی میاندیکر انگلستان

شرکت تضامنی ضیائیان خیابان ناصر خسرو تهران

آ ـ ۲۰۴۷۱

قابل توجه کلیه داروخانه‌های تهران و شهرستانها

نظر باینکه طبق تصمیم اداره تثبیت کل قیمتها نرخ‌کلیه داروها ازاول آذر ۱۳۳۷ تنزل کرده وهیچ داروئی نباید به‌بهای قبلی فروخته شود ازکلیه داروخانه‌ها وعمده‌فروش های دارو تقاضا میشود موجودی داروهای «روش» سویس راکه دارای برچسب قبلی است برای تعویض قیمت باین نمایندگی واقع درخیابان خیام مراجعه نمایند .

آ ـ ۲۰۴۶۳ نمایندگی «روش» سویس خیام ۴۰۳

تونیك بیسکویت طبی است

تونیك تنها بیسکویت طبی است‌که تحت نظر دکترغذائی تهیه میشود تونیك دارای ملاس سیاه، جوانه گندم و شیر خشك بدون چربی .تونیك بیسکویت دربسته‌های ۱۵۰ گرمی و۵۰۰ گرمی ازامروز دراختیار دوستداران تونیك قرار گرفته است

بزودی جوائز تونیك درجشن مفصل وباشکوهی بین شرکت‌کنندگان در مسابقه بگوئید تونیك چیست قرعه‌کشی خواهد شد

افتخار برتونیك بیسکویت طبی

محل پخش تونیك بیسکویت میدان بهارستان تلفن۳۸۷۸۵

آ ـ ۳۰۶۹۸ ـ۱ـ (تبلیغات وگا)

کسور بازنشستگی سوابق خدمت

بقیه از صفحه اول

دفتری مخبر رسمی وزارتخانه‌ها واداارات دولتی تبدیل عنوان پیداخواهندکرد.

درمورد پایه اولیه کارمندانیکه برسمی تبدیل میشوند درطرح وزارت دارائی تغییری داده نشده وپایه‌اولیه‌کارمندان لیسانسیه ۳ دیپلمه کامل متوسطه‌دو وکمترازآن یك‌خواهدبود.ورتبه های بعدی کارمندان‌مشمول لایحه مزبور طبق‌مقررات قانون استخدامی کشوری داده میشود .وچنانچه حقوق‌دریافتی کارمندی بیشتر از رتبه استحقاقی او باشد مابه‌التفاوت حقوق کارمند تا هنگامیکه رتبه او باحقوقش تطبیق کند پرداخت میگردد

طبق‌لایحه تبدیل عنوان کارمندان غیررسمی برسمی کسور بازنشستگی سوابق خدمت کارمندان مشمول این لایحه درمدت پنجسال باقساط مساوی‌دریافت میشود .واحتساب حقوق بازنشستگی آنها براساس حقوقهائی است که‌در مدت خدمت‌غیررسمی‌دریافت‌داشته‌اند.

منع‌استخدام جدید

خبرنگار ما اطلاع میدهد که‌چون‌دولت تصمیم دارد بوضع‌استخدامی کارمندان رسیدگی دقیق بعمل آورد تاپایان‌سال جاری کلیه کارمندان غیررسمی‌برسمی تبدیل خواهند شد .وبموجب همین لایحه استخدام جدید کارمند رزمزد وپیمانی ممنوع میشود .

تقاضای مجازات اعدام

بقیه از صفحه اول

آزاد شد. پدر این کودك بنام‌حسن صفائی که‌در موقع‌وقوع این جریان در مسافرت بود پس‌از ورود بتهران واطلاع از مرك طفلش بعزن دوم‌خود بدگمان شدمواز او تحقیقات مفصلی بعمل آورد ودر نتیجه فاطمه اعتراف کردکه بخاطرانتقام جوئی‌از«هووی» خود نیمه شب طفل خردسال را از آغوش مادرش بیرون کشیده ودر حوض منزل‌مسکونی خفه‌کرده است آقای صفائی‌پس‌از کشف این‌ماجرا جریان رابمقامات انتظامی اطلاع‌داد ودر نتیجه فاطمه که درکلانتری‌نیز بعمل خوداعتراف کرده بودبدادسرا اعزام شد وپس از بازپرسی های‌لازم قرار باز داشت وی از طرف آقای سپهرداد بازپرس شعبه ۱۰صادر گردید .

تقاضای اعدام

بطوریکه خبرنگار ما کسب اطلاع کرده است‌پس‌از آنکه قرارمجرمیت فاطمه نامبنی از طرف‌باز پرس‌صادر شد، ادعانامه لازم از طرف دادستان تنظیم‌گردید دادستان‌باتهام‌قتل‌عمد طفل خرد سال برای فاطمه تقاضای مجازات‌اعدام کردوپرونده‌رابدادگاه عالی‌جنائی‌فرستاد وبزودی‌محاکمه‌این زن دریکی از دادگاههای جنائی شروع میشود .

تقاضای گذشت

خبرنگارما هم چنین‌کسب اطلاع کرده است‌که‌بنو فاطمه نامبنی‌علاوه بر اعترافات که‌در کلانتری و بازپرسی کرده نامه‌هائی از زندان بشوهرش نوشته واز وی تقاضای گذشت کرده است واین‌نامه هانیز ضمیمه پرونده شده است .

بازگشت سفیرکبیر افغانستان

سفیر کبیر افغانستان که هفته قبل برای گردش وبازدید آثار تاریخی باهواپیما به‌شیراز مسافرت کرده بود بعدازظهر دیروز بتهران مراجعت نمود .

خزینه‌هارا بستند

ازشهرداری تهران اطلاع میدهند درنتیجه بازدیدی که‌ازطرف‌مامورین شهرداری از گرمابه های جنوب شهر بعمل آمد٤ گرمابه واقعه‌در محل برزن ٦ بعلت بازبودن خزینه بسته و برای مدتی تعطیل گردید.

پیشنهاد دو انتصاب

آقای نیساری وزیر بازرگانی بخبرنگار ما گفت : آقای صادق بزرگی برای معاونت پارلمانی‌وزارت بازرگانی و آقای خسرو خسروانی برای مدیریت عامل و ریاست‌هیئت مدیره بنگاه معاملات خارجی در نظر گرفته شده‌اند ولی هنوز انتصاب آنها از تصویب هیئت وزیران نگذشته است .

کلاس فرمانداران وبخشداران

تصویب‌نامه تشکیل کلاس برای فرمانداران و بخشداران از هیئت دولت گذشته واین کلاس از اول دی‌ماه در وزارت کشور تشکیل خواهد شد .

بطوریکه خبرنگار ما کسب‌اطلاع نموده دوره این کلاس برای فرمانداری یکسال و برای‌بخشداری شش‌ماه می‌باشد .

دراین کلاس فقط کارمندان وزارت‌کشور پذیرفته میشوند .

کشاورزان ومالکین محترم

دوفارسید درسینك :بهترین سم جیوه برای مبارزه با سیاهك گندم

آ ـ ۳۰۷۰۰

برای اطلاع مراجعین بخشهای ۲و۹ ثبت احوال

بخشهای ۲و۹ اداره ثبت احوال تهران دریك جا متمرکز شده است اهالی بخشهای مزبور برای انجام کار های خودمیتوانندبمکان کنونی واقع‌درخیابان بهارکوچه اردلان مراجعه‌نمایند.

اطلاعات

دوشنبه دوازدهم جمادی الاول ۱۳۷۸ - بیست وچهارم نوامبر ۱۹۵۸

سال سی وسوم - شماره ۹۷۷۱

شرفیابی نمایندگان مجلسین بحضور شاهنشاه

ساعت ۱۱ صبح امروز نمایندگان مجلسین شورای ملی وسنا در تالار آئینه کاخ مرمر اجتماع نمودند .درساعت ۱۱ونیم اعلیحضرت همایونی بتالار تشریف‌فرما شده وبیاناتی پیرامون مسائل مختلف کشور ایراد فرمودند .

رئیس مجلس سنا ونایب رئیس مجلس شورایملی وچندتن ازنمایندگان در تعقیب فرمایشات شاهنشاه صحبت کردند وجلسه تاچهل دقیقه بعداز ظهر ادامه یافت .

مشروح جریان شرفیابی امروز درشماره فردا بنظر خوانندگان محترم خواهد رسید .

نام «شهکوبه» تبدیل به «شهکویه» گردید

بقیه از صفحه اول

آقایان حکیم‌الملك وصدرالاشراف مورد استقبال بیسابقه مردم محلات قرار گرفتند

بقرار گزارش خبرنگارما مراسم واگذار ی‌اسناد برعایا ساعت ده صبح دیروز انجام پذیرفت ومتاسفانه آقایان صدر و حکیمی بواسطه کسالت نتوانستند دراین مراسم شرکت‌نمایند ودرمحلات توقف کردند واسنادمالکیت خانه‌هاازطرف هیئت‌اعزامی تیمسار سپهبداق‌اولی عضوهیئت مدیرمشیرو خورشید سرخ واگذار نمودند .

دراین مراسم نخست آقای دکتر خطیبی مدیر عامل جمعیت ابتدابه اختصار گزارشی از حادثه سیل قریه شهکوبه بیا ن‌داشتند واظهار نمودند این سیل در روز اول خردادماه گذشته جاری شد وبکلی این دهکده‌راویران ساخت و۲۴ تن‌از اهالی را تلف نمود بلافاصله جمعیت کمك های‌اولیه را برای آسیب دیدگان فرستاد و ضمنا از بنگاه عمران تقاضا نمود نقشه ساختمان این دهکده را تهیه نمایند وبانظارت فنی خود و بخرج شیر وخورشید سرخ آنرا اجرا کنند این نقشه بفوریت تهیه شد و بعرض والاحضرت شاهدخت شمس پهلوی ریاست عالیه جمعیت رسید و مورد تائید معظم‌لها وهیئت مدیره شیرو خورشید سرخ وهیئت کمك‌به‌آسیب دیدگان قرار گرفت واز اول تیرماه ساختمان ها شروع شد و در ظرف چهار ماه بپایان رسید سپس از هیئت مدیره بنگاه عمران و مهندسین آن بنگاه وفرماندار محلات و قم و بخشدار خمین در اجرای این خدمت از طرف جمعیت تقدیر کرده اظهار نمودند امروز بفرمان مطاع ملوکانه اسناد مالکیت خانه‌های ساخته شده شامل عرصه واعیان ازطرف تیمسار سپهبد آق‌اولی بنمایندگی از جانب شیروخورشید سرخ برعایا واگذار میشود .

آنگاه آقای روحانی عضو هیئت‌مدیره بنگاه عمران درباره نقشه ساختمان و میزان مخارج توضیحات مفصلی داده اظهار داشت فعلا یکصد خانه کامل شامل سه‌اطاق وایوان و مستراح ساخته شده وزمین ساختمان راآقای شفائی ازمالکین محل بجمعیت شیرو خورشید سرخ بخشیده‌اند .

جمعیت درنظر دارد بوسیله بنگاه عمران دربهار آینده حمام ومسجد و مدرسه ودرمانگاه نیز در اینجا بنا کند تاانشاءاله یك دهکده زیبا و

وضع هوا

پیش‌بینی هوای ایران تاظهر فردا طبق گزارش اداره پیش‌بینی‌هوا شناسی مهرآباد بدینقرار است .

هوای نواحی شمالغربی ۱ابری،هوای ناحیه خراسان و سایر نقاط و تهران صاف همراه بالکه‌های ابر خواهد بود ، ضمنا هوای نواحی شمالغربی ومرکزی گرمتر ازدیروز خواهدشد .

گرمترین نقاطیکه ایستگاه هواشناسی دارند درروز گذشته شهربندر عباس باحداکثر ۲۸ درجه وسردترین نقاط شهر سبزوار باحداقل ۱۴درجه زیر صفر بوده‌است .

حداکثر درجه حرارت هوای شهرتهران ۷ درجه بالای‌صفر و حداقل آن هفت درجه زیر صفر بوده‌است .

ملتزمین رکاب شاهنشاه درمسافرت ایتالیا

همانطور که قبلا باطلاع خوانندگان محترم رسید .ساعت شش بامداد روز پنجشنبه ششم آذر ماه شاهنشاه بنا بدعوت حضرت رئیس جمهوری ایتالیا رهسپار آنکشور خواهدشد .

ملتزمین رکاب شاهنشاه در این مسافرت عبارتند از آقایان‌حکمت وزیر امور خارجه ،محسن قره‌گزلو رئیس کل تشریفات سلطنتی ، پرفسور یحیی عدل نماینده مجلس سنا ،پرفسور جمشید اعلم نماینده مجلس شورای ملی،تیمسار سرلشکر دکتر ایادی پزشك مخصوص ، تیمسار سرلشکر نعمت‌الله نصیری آجودان نظامی شاهنشاه،دکتر محسن صدری آجودان کشوری شاهنشاه ،تیمسار دریادارعمیدشیروانی آجودان شاهنشاه ،شجاع‌الدین شفا مشاور فرهنگی دربار شاهنشاهی .

ضمنا آقایان‌موسی نوری‌اسفند یاری سفیر کبیر شاهنشاهی در رم واحمد مهید سفیر کبیر وسرکار سرهنك علی غضنفری وابسته نظامی ایران درایتالیا دررم بملتزمین رکاب خواهند پیوست .

تیمسار سپهبد آق‌اولی اسناد مالکیت را برعایا میدهد

آخرین خبر تا ٤ بعدازظهر

خارجه

اختلاف نظر متفقین دفاع جهان آزاد را بخطر میاندازد

نیویورك- خبرگزاری فرانسه- روزنامه نیویورك هرالدتریبون در شماره امروز خود ضمن بحث ازشایعه اختلاف نظر بین متفقین غربی در مورد مسئله برلن نوشته است اگرواقعا چنین اختلافی وجود داشته باشد وضع دفاعی جهان آزاد بطور کلی باخطر بزرگی روبرو خواهد .

نیویورك هرالد تریبون مینویسد دولتهای غربی تنها ازراه اتحادیه و قدرت میتوانند شوروی را ازاتخاذ تصمیمات جدی در برلن بازدارند .

کنفرانس جوانان آسیائی - آفریقائی درقاهره

قاهره- خبرگزاری فرانسه- امروز نمایندگان ۱۷ کشور آسیائی و آفریقائی برای تهیه مقدمات تشکیل کنفرانس جوانان آسیائی و افریقائی درقاهره اجتماع کردند .

کارهای مقدماتی این کنفرانس تا۲۷ نوامبر طول خواهد کشید . نمایندگان عراق، اردن والجزایر نیز درمذاکرات این کنفرانس شرکت دارند .

نامه‌ای که ٤٢ سال درراه بود !

ماین- رویتر- نامه‌ای راکه‌یك سرباز آلمانی درجنگ بین‌المللی اول در سال ۱۹۱۶ نوشته بود پس‌از۴۲ سال در انگلستان پیداشد وبدست صاحب آن رسید.

سرباز مزبور نامه‌را برای مادرخود نوشته بود ولی چون‌خودسرباز و مادرش مرده بودند آنرا بهزن بیوه‌او تسلیم نمودند.

عبدالناصر قصدکشتن بورقیبه را نداشته

قاهره -آسوشیتدپرس - جمهوری متحدعرب امروز اتهامات تونس را دائر برورود تروریستهای مصری بتونس تکذیب کرد.

بورقیبه قبلا اعلام کرده‌بود که جمعی از افسران مصری برای کشتن وی وارد تونس شده‌بودند .

ونزوئلا در کنفرانس نفت قاهره شرکت میکند

قاهره -دیشب‌درقاهره گفته‌شد که‌ونزوئلا یکی‌از کشورهای‌نفت خیز امریکای جنوبی نیز آمادگی خودرا برای شرکت در کنفرانس نفت عرب در قاهره اعلام کرده است .

خبر گزاری خاورمیانه خبر داده‌که‌این کنفرانس درماه آوریل آینده‌تشکیل خواهد شد وچون ونزوئلا از کشورهای مهم تولید کننده نفت است ودارای وضعی مشابه وضع کشورهای نفت‌خیز عرب است از آنکشور دعوت شده تادر کنفرانس قاهره شرکت جوید .

افزایش آمار قتل وجنایت وسرقت در آمریکا

واشنگتن- خبرگزاری فرانسه- طبق آماری که‌امروز درواشنگتن‌انتشار یافته میزان قتل وجنایت در آمریکا درنه‌ماهه اول سال ۱۹۵۸ نسبت به ۹ماهه اول سال گذشته یازده درصد وموارد سرقت ۱۸ درصد افزایش‌یافته است .

اولین مغز الکترونیکی شروع بکار کرد

رم - رویتر اولین مغز الکترونیکی دنیا که میتواند اعلامیه های بانکی‌راحاضر نموده،تایپ کندوآدرس بزندوبرای‌صاحبان‌حسابها‌بفرستد شروع بکار کرد . این ماشین حساب ارقامی راکه بوسیله دستگاه تله پرینتر از سراسر دنیا رسیده از یکدیگر جدا میکند و در هر دقیقه تا ۹۰۰ هزار رقم روی نوارهای مغناطیسی ثبت میکند واظهاریه هائی برای ارباب رجوع بزبانهای انگلیسی ، فرانسه ، آلمانی وایتالیائی تهیه میکند . دستگاه مزبور میتواند در کمتر از پنج ساعت به ۹۰۰ هزار حساب رسیدگی کند . این دستگاه بوسیله بانك ایتالیا ازامریکا از قرار هرماه ۳۲هزار دلار کرایه شده است .

داخله

تهران

جوانی را در جاده کشتند

خبرنگارما از اهواز آخروقت امروز اطلاع داد صبح امروز بمامورین انتظامی اطلاع‌رسید کهشب گذشته جوانی بنام عظیم درجاده «کوت عبداله» بوسیله عده‌ای ناشناس بقتل رسیده است .

جنازه مقتول باحضور بازپرس وپزشك قانونی معاینه شد و اجازه دفن صادر گردید. فعلاجریان ازطرف ژاندارمری تحت تعقیب است .

یك قطار باری از خط خارج شده

آخروقت امروز خبرنگارما ازاهواز اطلاع دادکه قطار مسافربری تهران اهواز که قراربود درساعت ۷و٤ صبح امروز باهواز برسد تاکنون وارد ایستگاه نشده است .

بقرار اطلاع یك‌قطار باری در راه‌قم واراك بین‌ایستگاه راهگرد-نانکرد از خط خارج شده ودرنتیجه حرکت قطار مسافربری بتاخیر افتاده است. طبق اطلاع دراینواقعه خسارت زیادی وارد نیامده است.

اطلاعیه وزارت خانه های بهداری وبازرگانی

دارو بقیمت جدید فروخته میشود

ظهر امروز اطلاعیه زیر از طرف وزارت خانه های بهداری و بازرگانی صادر گردید .

وزارتین بازرگانی وبهداری باطلاع آقایان مدیران داروخانه‌ها و اهالی محترم میرسانندکه ازساعت٤ بعد از ظهر روز گذشته کلیه وارد کنندگان دارو وعمده فروشیها داروهای اختصاصی خودرا با نرخ جدیدی که ازطرف وزارتین بازرگانی وبهداری تعیین گردیده‌حاضر وآماده‌برای فروش وتعویض نموده‌اند .

بنابراین مدیران داروخانه هامیتوانند در صورت نیاز جهت خرید یاتعویض‌وتبدیل داروهای قدیم بنرخ‌جدید به‌عمده‌فروشیهای دارو مراجعه نمایند .

بهرحال ماخذ قیمتی که دارو خانه‌ها میفروشند عبارت است از بهای اصلی که مدارك آن در وزارت بازرگانی موجود است که بادر نظرگرفتن کلیه هزینه‌ها (بیمه - حمل ونقل - گمرك - سود سی‌در صد وغیره) نباید از ۷۰در صد قیمت فروش اصلی در مبدا تجاوز کند بدیهی است چنانچه معلوم شود رعایت این دستور نشده است متخلفین برابر مقررات تحت‌تعقیب قانونی قرار خواهند گرفت .

وزیر بهداری دکتر راجی - وزیر بازرگانی نیساری

کیفی‌که در خیابان پیدا شده بود

ساعت ۸ بعدازظهر دیروز کیفی که‌ارزش محتویات آن به‌صدوپنجاه‌هزار ریال تخمین زده میشد درخیابان شاهرضا نزدیك ایستگاه درختی بوسیله مدیر بازرگانی روشن‌روان پیدا شد وبمامورین کلانتری ۱۳تحویل داده شد .ازاشیاء مکشوفه درکیف صورت مجلس شد وهمراه بانونی‌بنام اعظم میرزائی که‌خودرا مالك کیف معرفی میکرد بدادسرا فرستاده شد .

دانشکده‌های شبانه مشهد - تبریز واصفهان

اعتبار مورد نیاز دانشکده ادبیات شبانه مشهد -تبریز واصفهان‌تامین شد وبدانشگاههای استانهای خراسان -آذربایجان غربی واصفهان ابلاغ‌گردید تا هرچه‌زودتر مقدمات کاررا فراهم نمایند .

ملاقات کاردار عراق باوزیر خارجه

ساعت یازده ونیم قبل‌ازظهر امروز آقای «عمری» کاردار سفارت عراق باآقای حکمت وزیر امور خارجه ملاقات‌کرد.

بیمه بازنشستگان

چون طبق تصمیم دولت کلیه کارمندان بازنشسته میتوانند تا پایان سال جاری از مزایای بیمه استفاده کنند آقای وزیر دارائی دستور داد که از گرفتن دفترچه های بیمه از کارمندان بازنشسته خودداری شود وآنچه ازاین دفترچه ها تاکنون از بازنشستگان گرفته شده است بصاحبان آن پس داده شود .

تصحیح آگهی

درتعقیب آگهی منتشره درشماره ۹۷۵۷ قسمت دوم آگهی مزبور صدی پنج کل‌کار پانصد هزار ریال میباشد که شرکت‌کنندگان در مناقصه باید بعنوان سپرده به بانك بپردازند .

آ_۲۸۴۳۸

شماره‌های جدید تلفنهای شرکت سهامی تام ۳۰۳۹۸۱ تا ۳۰۳۹۸۳

۳_۱ آ_۳۰۴۳۸

روزنامه خدنگ

باهمان روش سیاسی واجتماعی با همکاری یاران اتحاد مثلث بزودی منتشر خواهد شد .

۳_۱ آ_۲۰۴۰۳

کوکا کولا برنشید DRINK Coca-Cola

اینونتا INVENTA

درایام سرد زمستان این اسم رابخاطر داشته باشید بصرفه شما است .

۳_۱ آ_۳۰۸۲۰

ماشین تحریر زیماگ

بهترین و کاملترین ماشین تحریر فارسی ولاتین ساخت المان

ماشین تحریر زیماگ محکم - بادوام - کامل وخوش خط است .

همیشه تعداد زیادی باندازه های مختلف درفروشگاه تهران برای فروش موجود است

نمایندهٔ توزیع و فروش در ایران

شرکت سهامی ایرانشهر

خیابان فردوسی - نزدیك میدان فردوسی تلفن ۳۹۰۳۰

تبلیغ نیست، بلکه **ادعا** می‌کنیم که دیدن وخواندن **اطلاعات هاهانه** **تفنن** نیست، بلکه **لازم** است!

اطلاعات هاهانه

چیزهائی آموزد که ندانستن ان صورت خوشی ندارد !

برزودی درسینمای مجلل **چارلی** (خیابان شاه)

فیلم افتتاحیه رقص روی عرشه کشتی

پارك هتل

از امشب وهرشب هنرپیشگان معروف دنیا

لوس پاراگوآیوس

خواننده معروف صفحات فیلیپس
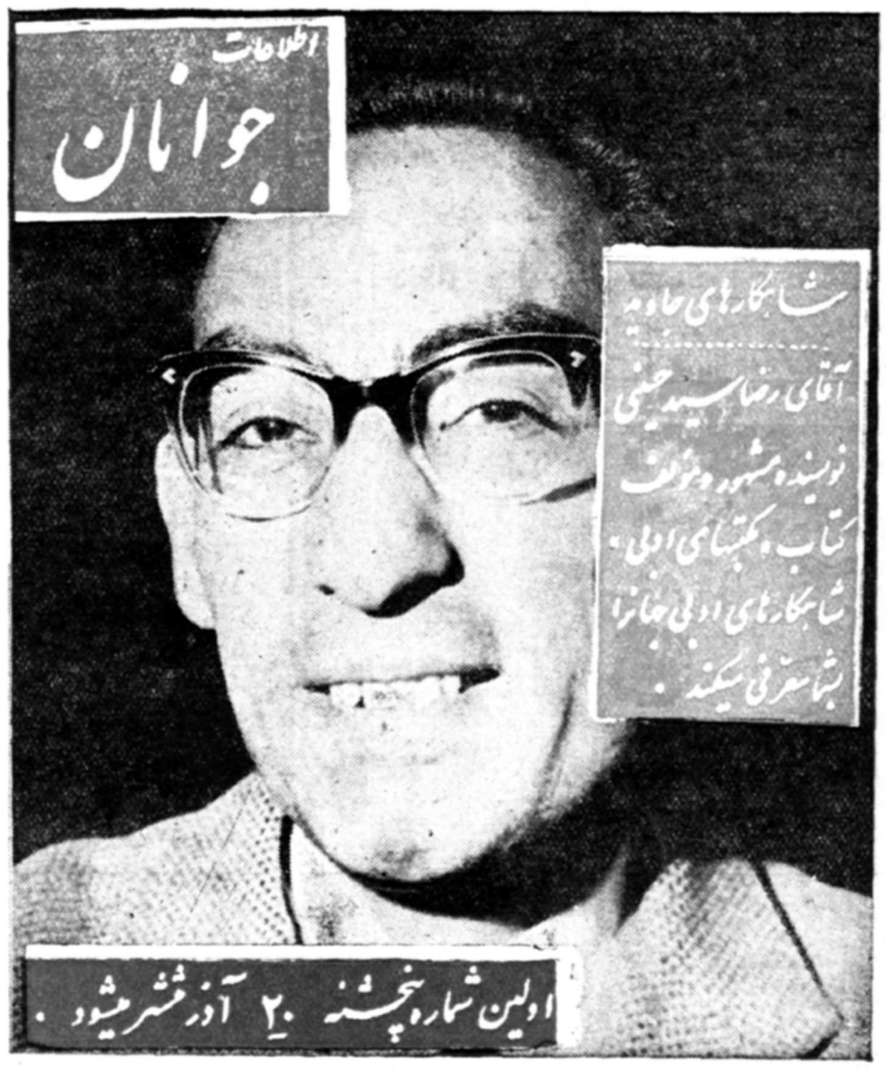
۳_۱ آ_۲۰۴۱۹